Пролетарии всех стран, соединяйтесь!

КУЗБАСС

ОРГАН КЕМЕРОВСКОГО ОБЛАСТНОГО И ГОРОДСКОГО КОМИТЕТОВ КПСС, ОБЛАСТНОГО И ГОРОДСКОГО СОВЕТОВ ДЕПУТАТОВ ТРУДЯЩИХСЯ

Год издания 38-й | № 287 (9807) | Суббота, 5 декабря 1959 г. | Цена 20 коп.

Сегодня — День Конституции СССР

Рисунок А. Гегманского.

ПРИМЕТЫ ВРЕМЕНИ

Уважаемая редакция газеты «Кузбасс»!

Мне очень хочется описать одно хорошее начинание на нашем предприятии — Кемеровской ГРЭС. У нас организован буфет без продавца, около которого не увидите кассира или контролера. Люди подходят, берут то или иное блюдо и кладут в определенное место деньги. Рабочие могут теперь в обеденный перерыв покушать быстро, без толкучки, а остальное время посвятить отдыху или читке газеты.

Один раз, в конце смены, меня пригласили присутствовать при подсчете выручки буфета. И оказалось все точно, копейка в копейку. А на другой день я сама поинтересовалась, как дела. Сотрудница столовой ответила: все в порядке, даже излишки имеются. Откуда излишки? Об этом я узнала из разговора двух работниц. Одна говорит: я сегодня не взяла сдачи, другая: и я тоже. Спрашиваю: разве нет разменной монеты? Нет, отвечают, не поэтому. Нас это не разорит, а вдруг кто не доплатит, может у кого не хватит денег. Мы хотим, чтобы все было в порядке.

Уходила я из столовой — и столько на душе радости. Ведь скоро придет время, когда не надо будет нигде вешать замков. Рабочий народ становится с каждым годом сознательнее, а уроды, жулики переведутся и не будут мешать жить честным людям.

Хотелось, чтобы и на других предприятиях так же сделали, как у нас.

Возможно, я не совсем правильно изложила мысль? Думаю, что вы подредактируете.

С сердечным приветом

Татьяна ПОДОЛЬСКАЯ.

Из приведенных строчек виден облик автора письма — скромной, застенчивой работницы, всей душою болеющей за хорошее дело и за честь большого коллектива. Видна деятельная общественница, горячий мечтатель о близком будущем нашего народа — коммунизме. А еще точнее: не только мечтатель, но и созидатель этого будущего!

В письме Татьяны Степановны Подольской волнует не описанное ею начинание (оно, как мы не раз сообщали, внедрено и на некоторых других предприятиях). Примечателен рассказанный ею факт чудесного, трогательного беспокойства — беспокойства коллективного — о том, чтобы этот очень ценный росток коммунистического отношения к общественному добру не завял, а расцвел пышным цветом. И он, конечно же, расцветет, коль имеет такого заботливого садовника, как боевой производственный коллектив!

Коллективными усилиями народа, освобожденного Великим Октябрем от капиталистического рабства, завоеваны исторические победы социализма. Эти победы зафиксированы в Основном Законе нашего государства — Конституции СССР. Великие права обеспечивает Конституция советскому человеку. На ее основе развивается социалистическая демократия. Рабочий, труженик сельского хозяйства, интеллигент все шире участвуют у нас в управлении государством, чувствуя себя хозяевами страны, ответственными за ее судьбы. Незыблемое право на свободный, творческий труд, на отдых, на образование, на обеспечение в старости — воодушевляет трудящихся на невиданные свершения, которым не перестает удивляться мир.

Сегодня мы публикуем письма, поступившие в очередной почте. В них — приметы времени, отражение великого подъема сил народа, вызванного решениями XXI с'езда КПСС. **Мы вступили в период развернутого строительства коммунистического общества. Социализм победил у нас не только полностью, но и окончательно. Никаким силам уже не повернуть историю вспять.** Так сказала партия народу. Ответом был могучий размах соревнования под лозунгом: «Работать, учиться и жить по-коммунистически!» Больше миллиона советских людей переступили порог университетов культуры. Тысячи народных дружин стали участвовать в поддержании общественного порядка. Огромный отряд рационализаторов, новаторов производства неутомимо ищет пути к быстрейшему решению задач технического прогресса.

«Даже мы, участники этого строительства, — говорил на днях Н. С. Хрущев, — и то иногда поражаемся — посмотришь крутом и думаешь, откуда все берется, откуда находятся такие огромные возможности!».

...Вдумайтесь в смысл публикуемого сегодня письма пенсионера Мягкова. Человек, посвятивший жизнь осуществлению ленинского плана электрификации страны, заслуженный рабочий, он и теперь, под старость, не складывает рук. Государство выплачивает ему немалую пенсию, ветерану труда обеспечена безбедная старость. Но стареть ему не хочется. Увлеченный, как и весь народ, великой идеей, он полон стремления отдать все свои силы, без остатка, делу коммунизма. А сколько в нашей стране таких, как товарищ Мягков!

Немыслимо даже учесть, какие резервы таятся в массовом стремлении к знаниям, наблюдающемся у нас повсеместно. Радуешься, когда смотришь на сталевара КМК Геннадия Тищенко, который заканчивает металлургический институт; на помощника машиниста железнодорожного цеха Кемеровского химкомбината, галантливого поэта Виктора Баянова; на пытливых и неугомонных молодых сельских механизаторов, о которых рассказывает сегодня в газете секретарь райкома партии тов. Колмогоров. Все они — люди с совершенно новыми качествами, рабочие-мыслители. И это тоже становится у нас массовым явлением.

Только что в редакцию пришло письмо от молодого строителя В. И. Куликова. Он рассказывает о своей, далеко не прямолинейной биографии: работал, познакомился с плохими людьми, стал пьянствовать, был осужден за хулиганство. Ему помогли встать на правильную дорогу и освободили досрочно, приняв во внимание примерное поведение и честный труд. Куликов очень волновался при мысли, как встретит его прежний коллектив. Но в тресте «Кемеровоцентрострой» не отвернулись от него, приняли в прежнюю бригаду, протянули руку дружбы. Виктор Куликов заверяет общественность, что он навсегда порвал с прошлым и будет активным участником кипучей трудовой жизни. О подобных людях хорошо сказал Никита Сергеевич Хрущев, выступая на III с'езде писателей СССР. «Может ли этот человек быть активным участником коммунистического строительства?» — спросил он. И под гром аплодисментов уверенно ответил: «Может, товарищи!».

Все силы народа сплачивает и направляет к единой цели наша великая Коммунистическая партия. Замечательные дела, совершаемые под ее руководством, — результат глубокой веры партии в массы, крепкой связи с ними, умения учить массы и учиться у масс. Видя, как растет и крепнет родное государство, как повышается его международный авторитет, каждый труженик города и села день ото дня все более убеждается в том, что положения Конституции СССР, воплотившей в своих чеканных статьях самые светлые мечты человечества, проводятся и будут проводиться в жизнь неуклонно. Поистине демократия, расцветающая в Советской стране, вдохновляет на новые подвиги в борьбе за семилетку, за мир, за коммунизм.

Факты наших дней

СТРОКИ ИЗ ПИСЕМ

Завершить годовой план ко Дню Конституции СССР — такое обязательство брали работники автоколонны № 3 Прокопьевской автобазы комбината «Кузбассшахтострой». Сегодня коллектив с радостью рапортует: обязательство выполнено досрочно. За автомашинами налажен тщательный уход и они находятся в хорошем состоянии. На базу провели водопровод, обеспечили бесперебойную работу котельной, оборудовали мойку для рабочих. Укрепили свою ремонтную базу.

Пример в труде показывают шоферы коммунисты Г. Ф. Острый, А. П. Нехорошев, а также шоферы А. М. Еремин, И. И. Ахметов, И. А. Зенков, В. Н. Конюхов, слесарь К. М. Дорожных и другие.

В. Павленко,
председатель цехкома профсоюза.

☆ ☆ ☆

Мне пришлось почти месяц трудиться в бригаде С. А. Слободского. Очень заинтересовал меня этот дружный коллектив.

Работает бригада на строительстве новой домны Кузнецкого комбината. Работает отлично. Производственные задания, как правило, выполняются ею на 180—200 процентов. С 1957 года бригада еще ни разу не нарушала графика, всегда опережает его. В третьем квартале этого года славный коллектив — победитель в соревновании бригад треста.

Люди здесь самые обыкновенные, в основном молодые. Лучшими из лучших являются Е. Бизин, В. Корниенко, Д. Мешков, А. Машков, В. Гукосян, А. Миносьян.

Е. Лубошников,
машинист автопогрузчика СУ-10 треста «Сталинскпромстрой»

☆ ☆ ☆

Наш небольшой коллектив теперь называется бригадой коммунистического труда.

Десять месяцев мы упорно боролись за то, чтобы нам присвоили почетное звание. За это время бригада производила только высококачественную продукцию. У нас не было ни одного случая нарушения трудовой дисциплины. Аппаратчик И. Подымалов награжден значком «Отличник производства». В течение года удерживает звание «Лучший по профессии» разливщик А. Карпов.

Члены бригады повышают свою квалификацию и политический уровень. А. Карпов, В. Шапорта и Н. Чиканов учатся в школе мастеров. В. Шульц, К. Шульц, Г. Родченко и И. Ровенко — в кружке по изучению истории КПСС.

Мы горды тем, что вкладываем частицу своего труда в строительство великого здания коммунизма.

Л. Ковшарев,
пом. машиниста эксгаустеров Кемеровского коксохимзавода.

☆ ☆ ☆

От всей души присоединяюсь к замечательному почину энтузиастов здравоохранения и обязуюсь не реже одного раза в месяц читать лекции на медицинские темы в общественных местах, три раза в неделю по два часа бесплатно вести прием больных.

М. Брандгендлер,
врач-пенсионер.

г. Кемерово.

☆ ☆ ☆

Хорошо живется нам в Тайгинском доме инвалидов. Питание у нас сытное и разнообразное. В комнатах — добротное постельное белье.

Благодаря заботе директора дома инвалидов И. И. Толстика, недавно к нам пришла большая радость. В этом глухом уголке, окруженном дремучим лесом, вспыхнула «лампочка Ильича».

Спасибо родной партии и правительству за великую заботу о нас, инвалидах.

Г. Кумызов,
инвалид Великой Отечественной войны.

☆ ☆ ☆

С каждым годом хорошеет поселок Даниловка. Ежегодно здесь появляется много новых жилых домов. Теперь в нем 142 коммунальные квартиры. Количество же индивидуальных домов за последние годы возросло в 10 раз.

Здесь открыты три магазина, столовая, построены баня, больница с амбулаторией и стационаром, детские ясли, почта, клуб, электростанция, библиотека. Гордостью лесорубов является двухэтажное здание средней школы, вступившее в строй в ноябре этого года. Учатся здесь 505 ребят.

Каждая семья получает газету и журнал.

О росте культурного и материального благосостояния лесорубов говорит, например, такой факт. За последние полтора года жители леспромхоза купили только в своих магазинах 46 мотоциклов, 45 радиоприемников и радиол, 80 швейных машин, 20 дорогих ковров, 15 стиральных машин, более 100 велосипедов, на 125 тысяч рублей мебели, на 262 тысячи рублей часов, на 58 тысяч рублей музыкальных товаров.

А. Шохин.

Тяжинский район.

ПОДСТАНЦИЯ ЦЕМЕНТНОГО ЗАВОДА ДАЛА ТОК

Управляющий «Кузбассэнерго» Н. С. Белов сообщил редакции:

Вечером 3 декабря подстанция 110 киловатт на Яшкинском цементном заводе вошла в строй. В первую очередь получили энергию шиферный цех и карьер завода. На пуске подстанции много потрудились монтажники треста «Электромонтаж-53» (начальник участка т. Ситников), строители треста № 144 и энергетики завода (гл. энергетик т. Саломатов).

Следует отметить принципиальную и настойчивую позицию приемной комиссии СевРЭСа (председатель т. Шахрай), которая добилась сдачи подстанции без недоделок.

Включение подстанции позволит увеличить выпуск цемента на заводе и ускорит бетонные работы на стройке.

На Кузнецкой-комсомольской

Коллектив «Уралэнергочермет» пустил в эксплуатацию новую мощную турбину с усовершенствованной системой регулирования. Эта турбина будет подавать воздух на новую домну. Монтаж агрегата проведен на 20 дней быстрее, чем это было сделано на Челябинской домне. Успеху способствовала энергичная работа бригады В. М. Осипенко, А. В. Неретина, Л. Ф. Борисова, В. С. Волгина, Б. Б. Зяблицкого.

☆ ☆ ☆

В эти же дни достигнут успех и строителями новой коксовой батареи. Сданы в эксплуатацию угольный и коксовый тракты галереи. Начато опробование коксовых машин, углезагрузочного вагона, коксовыталкивателя и дверецемных агрегатов.

Угольная башня готовится к приему дробленого сырья, которое предназначено для первой загрузки печи. Здесь на днях стало известно о самоотверженном поступке бригадира череповецких монтажников коммуниста Ивана Николаевича Кухтарева и беспартийного Клавдия Николаевича Кудряшова. В одну из ночей разыгрался ураган большой силы. Он грозил снести башенный кран и углезагрузочный вагон, стоящие на верху батареи. Узнав об опасности, тт. Кухтарев и Кудряшов ночью из общежития отправились на строительную площадку. Вдвоем они сумели закрепить агрегаты, предотвратив беду.

М. ТЕПЛИЦКИЙ.

О сельском клубе

В Министерстве культуры СССР

Сельский клуб как центр воспитательной, всей культурно-просветительной работы занимает все большее место в жизни колхозного села. За последнее время строительство их приняло особенно широкий размах. Больше уделяется внимания содержанию клубной работы.

В помощь культпросветработникам Министерство культуры СССР разработало примерное Положение о сельском клубе, вся работа которого строится на широких демократических началах, на основе самодеятельности и активности трудящихся.

Сельский клуб, говорится в Положении, всей своей деятельностью способствует претворению в жизнь величественной программы развернутого строительства коммунизма, повышению политической и производственной активности трудящихся в решении задач, поставленных Коммунистической партией и Советским правительством.

Большое место в положении занимают вопросы содержания и формы работы сельского клуба. В тесном контакте с правлением колхоза или дирекцией совхоза клуб должен пропагандировать передовой опыт сельскохозяйственного производства и достижения советской науки и техники.

В целях привлечения к участию в работе сельского клуба общественности и осуществления коллективного руководства всей деятельностью клуба на собрании граждан села или поселка открытым голосованием избирается правление клуба в составе семи—пятнадцати человек, сроком на один год. В состав правления может быть избран заведующий (директор) клуба. Председатель и секретарь правления клуба работают на общественных началах.

Правление клуба ежегодно отчитывается о своей работе перед собранием граждан села.

Заведующий сельским клубом является организатором выполнения планов и мероприятий культурно-просветительной работы на селе, утвержденных правлением клуба. Периодически он отчитывается о своей работе перед правлением, исполкомом сельского Совета, районным отделом культуры и местным населением.

Положение предусматривает, что передача другим организациям здания, имущества и денежных средств сельского клуба не может производиться без решения исполкома районного Совета депутатов трудящихся.

(ТАСС).

Собрание областного партийного актива

Вчера в зале заседаний обкома КПСС состоялось собрание областного партийного актива.

Собрание обсудило доклад секретаря обкома КПСС С. М. Пилипец о повышении роли общественности в борьбе с нарушениями общественного порядка и задачах областной партийной организации.

В прениях по докладу выступили секретарь Киселевского горкома КПСС Г. Е. Шубин, секретарь Анжеро-Судженского горкома КПСС Г. К. Марченко, зам. председателя Кемеровского горисполкома Р. И. Миронова, мастер Кузнецкого машиностроительного завода К. И. Деревянченко, председатель облсуда П. И. Бородько и другие.

По обсужденному вопросу принято развернутое решение.

В тайгу пришел ХОЗЯИН

Эту легенду-быль мне рассказали лесорубы.

...Молчаливым, нелюдимым был Иван. Давным-давно срубил он в таежной глухомани избушку, а жить в ней почти не жил. Переночует одну—две ночи, оставит по охотничьим обычаям на столе соль, спички, муку, приготовит для растопки печи охапку сухих поленьев, вскинет ружье за плечи и — в лес.

Встреч с людьми избегал, а уж коль доведется сойтись с кем на тропе — обожжет неласковым взглядом и свернет в сторону. Лишь раз в год, к весне, выходил он из тайги, молча вытряхивал из больших мешков на прилавок торговцу беличьи, рысьи, соболиные шкурки и, напрузив припасами сани с широкими полозьями из самодельных лыж, снова исчезал. Фамилии его не помнят — на всех бумагах неуклюжим крестом расписывался. Прозвище же к нему прилипло «полуторный» — в полтора человеческих роста, значит, вымахал. Отсюда и название его заимке люди дали — Полуторник.

Попался он однажды на глаза военному начальнику, не видывал еще тот такого человека, рослого да плечистого. Забрить Ивана во солдаты распорядился. «Закон, — говорит, — надо хозяину нашему, царю-батюшке верой-правдой послужить».

Ухмыльнулся Иван в косматую бороду и, сдвинув рыжие мохнатые брови, процедил сквозь зубы:

— Вот что, господин хороший. Ты меня не замай. Царя я знаю, портрет его у меня на спине плетью-камчой нарисован. Мой закон — тайга, хозяин — медведь. Понял?

И ушел. Долго пустовала его избушка.

...Через много лет после Октябрьской революции набрел на нее новый человек, полюбилось ему это место, рядом с Ивановой лачугой поставил себе добротный крестовый дом. Но жил этот охотник в Полуторнике совсем по-иному. Часто к нему из города наезжали люди, вместе с ним тайгу вдоль и поперек исхаживали. Без утайки следопыт водил их по своим самым заветным тропам. Удивлялась жена зверовщика неудачливости городских — редко они белку приносили, а разговоры-то вели совсем не охотничьи: о лесе больше, об Урюпе-реке. Днями целыми они с пихт, елей да лиственниц мерку, словно с невест перед свадьбой, снимали, на омутах да перекатах урюпинских глубину шестами выведывали.

...Нелегко человеку с насиженного места уходить. Но пришлось охотнику погрузить свое имущество на коней и двинуться дальше в тайгу — кончился пушной промысел в Полуторнике. По зимней дороге 1949 года туда пришли лесорубы, заурчали тракторы, застрекотали пилы, шумно стало окрест — не житье пугливому зверю. Пришли, чтобы заставить вековую тайгу служить народу, взять у нее, скупой и угрюмой, сполна все дары несметные.

☆ ☆ ☆

Юферовский лесопункт — самый молодой на Урюпе. Директор леспромхоза Владимир Михайлович Бузарев говорит о нем: «Это наше будущее. Лесного фонда лет на тридцать хватит. Вот поэтому и решили здесь накрепко обосноваться. Видели, какой поселок строим — город целый, со школами, магазинами, клубами».

Директор, как и все здесь, молод — ему всего лишь 29 лет, но специалист он уже бывалый. Шесть лет тому назад он окончил Ленинградскую лесную академию и работал на заготовке и сплаве древесины в Вологодской и Архангельской областях. Но по-настоящему полюбилась ему только наша сибирская тайга.

— Кто не был здесь, тот настоящего леса не видел, — убежденно заявляет Владимир Михайлович. — Где еще такое найти можно, чтобы с гектара по 350 кубометров брали древесины? Да какой древесины — по сорок метров хлысты ядреные, ни червоточинки! Какой угодно сортимент из такого леса раскряжовывать можно, а главное — много рудничной стойки. И люди в Сибири особенные: дружные, сильные.

Особенные люди...

Горохов Борис Павлович — среднего роста, щупленький мужчина. В комплексном звене его профессия самая важная, он — вальщик. Горохов в своем деле настоящий артист. Это о нем в шутку говорят: пройдет, мол, Борис Павлович по лесу даже без пилы — пихты, ели, кедры сами перед ним валятся.

Мы застали вальщика за работой. «Погасив» бензомоторную пилу, он смахнул с рукавиц опилки, закурил.

— Из газеты, значит? — переспросил Горохов. — Впервые живого корреспондента в наших краях вижу. Ваш брат ведь к нам не ездит: глушь, думает, нет интересу... Ну, а вы нашли ее, глушь-то эту медвежью, как говорится? — и, улыбнувшись, сам же ответил: — И не найдете! Нет ее сейчас нигде. Вот об этом обязательно напишите. О себе мне говорить нечего, как все, работаю. И секретов не имею. Главное не во мне — что я взял бы одними мускулами? В технике. Поймешь ее душу, и сама она все сделает. Июньский Пленум Центрального Комитета партии направление нам дал такое — где только можно, приспособь машины, и чтобы семилетка была сполна выполнена. Вот так я понял. Этой линии и держусь, хотя и беспартийный.

— Вальщику положено за смену приготовить 54 кубометра, а у Горохова 120 обычный показатель, — рассказывает мастер участка Петр Михеевич Махнев. — Он не только звено успевает обеспечить лесом — и трелевщикам помогает, и в погрузке участвует. А грузим мы теперь по-новому. Пока еще ни в одном леспромхозе области такого не увидите. Пойдемте, покажу...

...Росли рядом две лиственницы, две стройные зеленые красавицы. Даже озорные белки не отваживались добираться до их вершин — такие они были высокие. Росли и ждали, когда придет к ним человек и определит, какую службу служить: принять ли им на себя глубоко в забое тяжесть породных глыб или шпалами слушать перестук вагонных колес. Но подружкам выпала другая судьба, необычная.

— Восемь, девять... Десять метров! Как раз подходяще, и стволы крепкие, будто специально для нас росли, — сказал Владимир Михайлович Бузарев рабочим, отмерив шагами расстояние между двумя деревьями. — Вот тут и будем первую установку делать.

Приставив лестницу к стволам, срезали у лиственниц верхушки: мачты-столбы для монтажа погрузочной установки получились прочные, могучей хваткой корнями в землю вцепились. Через не-

(Окончание на 2-й стр.).

РАССКАЗ О КОНСТИТУЦИИ... Фото П. Костюкова.

На партийных конференциях

Успех решает организаторская работа

ГОР. ГУРЬЕВСК

Еще задолго до открытия конференции просторные залы клуба металлургов заполнили делегаты. Сюда с'ехались посланцы коммунистов — металлургов, горняков, строителей, тружеников сельского хозяйства. Среди делегатов конференции можно встретить людей, прошедших большую школу трудовой жизни и только что вступивших на путь созидания и творчества. Здесь встретились представители нескольких поколений — член КПСС с 1917 года, пенсионер Федор Ильич Александров и руководитель бригады коммунистического труда Петр Савельевич Зотов, председатель колхоза «Советская Сибирь» Пантелей Амвросиевич Прокопенко и ударник коммунистического труда, формовщица Нина Казанцева. И у всех у них одно настроение — серьезно, по-деловому обсудить деятельность городского комитета партии, наметить пути дальнейшего под'ема промышленности, сельского хозяйства, улучшения быта трудящихся города и села.

Докладчик — первый секретарь горкома КПСС **П. В. Тумилович** и выступавшие в прениях делегаты говорили о тех больших изменениях в развитии промышленности, сельского хозяйства, культуры, которые произошли после предыдущей партийной конференции.

Претворяя в жизнь решения XXI с'езда КПСС, коллективы промышленных предприятий города досрочно завершили 10-месячный план по выпуску валовой продукции. Успешно трудились в этом году металлурги и горняки, перевыполнившие обязательства по производству стали, проката, литья, добыче и переработке руды.

Большие успехи достигнуты в развитии животноводства. Увеличено поголовье скота, значительно повышена его продуктивность. По сравнению с прошлым годом производство молока увеличилось на 34 процента, мяса — на 10, яиц — на 78 и шерсти — на 8,4 процента. Труженики села досрочно выполнили план продажи государству всех видов продукции животноводства.

Отмечая достигнутые успехи, делегаты конференции резко критиковали недостатки в работе городского комитета партии. Они указывали, что горком КПСС упустил многие вопросы организаторской работы, слаба еще его связь с широкими массами трудящихся. Отдельные работники аппарата горкома не отрешились от порочного стиля руководства: вместо живой организаторской работы на местах они подчас занимаются сбором различных сводок и информаций.

— Многие партийные организации, — говорит секретарь парткома металлургического завода **А. П. Брагин**, — накопили большой опыт организационной и массово-политической работы, однако он у нас в городе не обобщается и не распространяется. В течение года горком партии ни разу не собирал на совещания или семинары парттруппоргов.

Аналогичным было выступление делегата **П. Г. Спирина.** Он сказал, что секретари ГК КПСС, работники организационного и промышленно-транспортного отделов (заведующие Л. И. Сорокин и И. А. Зубов) редко бывали на местах, глубоко не занимались конкретными вопросами деятельности первичных партийных организаций, мало проявляли инициативы.

Отсюда и не удивительно, что в работе промышленных предприятий Гурьевска допущены крупные недостатки, не развернута по-настоящему борьба за технический прогресс. На металлургическом заводе 65 процентов всех рабочих заняты ручным трудом. В результате производительность труда остается низкой, а себестоимость выпускаемой продукции — высокой. Не лучше положение и на других предприятиях. В Салаирском рудоуправлении оплата труда за погрузку концентратов составляет 30 проц. всей заработной платы, идущей на их производство. Медленно здесь внедряются более совершенные системы отработки рудных тел.

Партийные организации недостаточно проводят работу с инженерно-техническими работниками, рационализаторами и изобретателями.

Мало уделялось внимания механизации сельского хозяйства. Как указал председатель исполкома городского Совета **П. И. Шумилов,** во многих колхозах не внедрена комплексная механизация, слабо механизирован такой трудоемкий процесс, как заготовка кормов

Первичные партийные организации, городской комитет партии не придавали должного значения новым формам социалистического соревнования трудящихся. На предприятиях Гурьевска не получил широкого распространения почин Валентины Гагановой. В соревновании за право называться коллективами коммунистического труда участвует лишь 27 бригад и смен. Слабо проводилась работа по организации соревнования полеводческих бригад колхозов и совхозов за высокую культуру земледелия. Это явилось одной из главных причин того, что, несмотря на большие достижения передовых хозяйств, в целом по району урожайность зерновых, в результате отступления от элементарных правил агротехники, получена на 2,6 центнера с гектара ниже прошлогодней. Не выполнен план продажи государству картофеля и овощей.

Городской комитет партии мало пред'являл требовательности к строительным организациям, не оказывал им достаточной помощи. Строителями не выполнен план 10 месяцев по освоению капиталовложений. Медленно строятся жилье, об'екты культурно-бытового назначения.

Председатель колхоза «Советская Сибирь» **П. А. Прокопенко** посвятил свое выступление воспитанию колхозных кадров. Партийные организации, говорит он, подчас упускают из поля зрения бригадиров и зав. фермами, не занимаются их ростом, политической подготовкой. А ведь от их организаторской роли, умелого руководства бригадами во многом зависит успех колхозного производства. Сейчас многие работники промышленных предприятий из'являют желание поехать в село. Тов. Прокопенко рекомендует руководителям горкома КПСС и горисполкома, чтобы они советовались с правлениями сельхозартелей и направляли в колхозы людей тех специальностей, в которых ощущается собо острая нужда.

Делегаты **В. В. Чуркина, З. А. Драничников** и другие отмечали, что горком партии и горисполком не уделяли должного внимания постановке здравоохранения, культурно-массовой работы на селе.

☆ ☆ ☆

На организационном пленуме секретарями горкома партии избраны **П. В. Тумилович, Н. Ф. Еремин, Е. П. Мясищев.**

А. ЯКОВЛЕВ.

Семья животноводов

Екатерина Григорьевна Потороко — ровесница Великого Октября. Прожито 42 года. Из них 25 лет посвящены работе в общественном животноводстве. И вот два года трудится она дояркой на первом отделении молодого специализированного совхоза «Сидоровский».

За Екатериной Григорьевной закреплено 17 коров. От каждой из них она решила надоить по 2500 кг молока. Это обязательство выполнено досрочно. Сейчас Е. Г. Потороко борется за то, чтобы в декабре получить от своей группы коров сверх годового обязательства в общей сложности не менее трех тонн молока.

У Екатерины Григорьевны — три дочери. Старшая, Ольга, вот уже пять лет работает дояркой и не без успеха соревнуется с матерью. Средняя дочь, Лидия, пошла той же дорогой и два года доит, кормит совхозных коров. И, наконец, самая младшая, Александра, нынче тоже стала дояркой.

— Я стараюсь не отстать от мамы, — смущенно говорит она. — За прошлый месяц заработала 700 рублей.

Хорошо живет семья животноводов. Труд их оплачивается высоко. На свой заработок мать и дочери строят собственный дом. Будущей весной они справят в нем новоселье. Значит, решили надолго обосноваться в новом совхозе, внести свой вклад в осуществление большой его семилетки.

И. КАШИН.

Дары Китая— сибирякам

Первые мандарины... Эти яркие, сочные и ароматные цитрусовые — любимое лакомство нашей детворы. Обычно они появляются у нас к новому году, а нынче поступили в Кемерово из Южного Китая, опередив годами устоявшиеся сроки. Целый состав с мандаринами прибыл в эти дни в Кузбасс. Двенадцать вагонов, — а это 200 тонн! — предназначены для Кемерова и поступают в продажу на прилавки горпищеторгов, гастрономов, в трест столовых и ресторанов.

УКАЗ
Президиума Верховного Совета РСФСР

О награждении многодетных матерей орденами «Материнская слава» и медалями «Медаль материнства» по Кемеровской области

Наградить от имени Президиума Верховного Совета СССР:

Матерей, родивших и воспитавших девять детей,

ОРДЕНОМ «МАТЕРИНСКАЯ СЛАВА» I СТЕПЕНИ

1. **Букрееву** Анисью Александровну — домашнюю хозяйку, Орджоникидзевский район города Сталинска.
2. **Закусилову** Анастасию Григорьевну — домашнюю хозяйку, Топкинский район.
3. **Костюро** Матрену Михайловну — домашнюю хозяйку, деревня Юга Кемеровского района.
4. **Мченскую** Татьяну Емельяновну — домашнюю хозяйку, Топкинский район.
5. **Романову** Марию Еремеевну — домашнюю хозяйку, село Романовка Ижморского района.
6. **Шевченко** Таисью Степановну— домашнюю хозяйку, рабочий поселок Барзас.
7. **Шелковую** Марию Петровну — домашнюю хозяйку, деревня Денисово Кемеровского района.

Матерей, родивших и воспитавших восемь детей

ОРДЕНОМ «МАТЕРИНСКАЯ СЛАВА» II СТЕПЕНИ

1. **Давыдову** Марию Федоровну — домашнюю хозяйку, город Осинники.
2. **Дементьеву** Ольгу Тимофеевну — домашнюю хозяйку, Центральный район города Сталинска.
3. **Дикалову** Марию Степановну — домашнюю хозяйку, село Островка Ижморского района.
4. **Молоканову** Веру Степановну — домашнюю хозяйку, деревня Глинковка Юргинского района.
5. **Николаеву** Марию Григорьевну — домашнюю хозяйку, деревня Подъяково Кемеровского района.
6. **Сковлень** Анну Ивановну — домашнюю хозяйку, село Златогорка Ижморского района.
7. **Черкасову** Любовь Иосифовну — домашнюю хозяйку, Топкинский район.
8. **Шабанову** Марию Кузьминичну — домашнюю хозяйку, Центральный район города Сталинска.

Матерей родивших и воспитавших семь детей,

ОРДЕНОМ «МАТЕРИНСКАЯ СЛАВА» III СТЕПЕНИ

1. **Абрамову** Варвару Сергеевну— домашнюю хозяйку, деревня Городок Кемеровского района.
2. **Баеву** Марию Исаковну — работницу, Кузнецкий район города Сталинска.
3. **Балуеву** Елену Васильевну — домашнюю хозяйку, деревня Елыкаево Кемеровского района.
4. **Болтенко** Анастасию Ивановну — домашнюю хозяйку, Топкинский район
5. **Бородину** Нину Алистарховну — домашнюю хозяйку, село Кузедеево Кузедеевского района.
6. **Васейкину** Аню Селиверстовну — домашнюю хозяйку, деревня Глинковка Юргинского района.
7. **Выгузову** Ирину Александровну — домашнюю хозяйку, деревня Кураково Чебулинского района.
8. **Галкину** Федору Абрамовну — домашнюю хозяйку, город Салаир.
9. **Гарипову** Насип — домашнюю хозяйку, Зенковский район города Прокопьевска.
10. **Грибанову** Лидию Ивановну— домашнюю хозяйку, город Анжеро-Судженск.
11. **Григорьеву** Анастасию Тимофеевну — домашнюю хозяйку, поселок Азаново Ижморского района.
12. **Данилову** Нину Васильевну — работницу, Орджоникидзевский район города Сталинска.
13. **Данченко** Лидию Афанасьевну — домашнюю хозяйку, поселок Заречный Анжеро-Судженского района.
14. **Дееву** Марию Даниловну — работницу, город Междуреченск.
15. **Деревлеву** Антонину Федосеевну — домашнюю хозяйку, рабочий поселок Яя.
16. **Драничникову** Александру Сергеевну, колхозницу колхоза «40 лет Октября» Гурьевского района.
17. **Друзьеву** Анну Алексеевну — домашнюю хозяйку, город Междуреченск.
18. **Егорченко** Марию Яковлевну— колхозницу колхоза «Кузбасс» Мариинского района.
19. **Ивмошкину** Елену Ивановну— домашнюю хозяйку, город Гурьевск.
20. **Кирсанову** Антонину Филипповну — домашнюю хозяйку, деревня Барановка Кемеровского района.
21. **Крапивникову** Ольгу Николаевну — работницу, Топкинский район.
22. **Крумм** Амалию Филипповну — работницу школы, город Анжеро-Судженск.
23. **Леонскую** Зою Федоровну — домашнюю хозяйку, Топкинский район.
24. **Малышеву** Анну Михайловну — домашнюю хозяйку, деревня Писанка Кемеровского района.
25. **Непомнящих** Лидию Ивановну — колхозницу колхоза «Путь к коммунизму» Чебулинского района.
26. **Ощепкову** Марию Николаевну — домашнюю хозяйку, поселок Камзас Таштагольского района.
27. **Пахтинову** Марию Георгиевну — домашнюю хозяйку, Центральный район города Сталинска.
28. **Петрусеву** Евдокию Яковлевну — колхозницу колхоза «Победа» Мариинского района.
29. **Поддубную** Варвару Ермолаевну — домашнюю хозяйку, поселок Казанка Чебулинского района.
30. **Пянзину** Анну Игнатьевну — домашнюю хозяйку, город Осинники.
31. **Роот** Августу Иосифовну — домашнюю хозяйку, рабочий поселок Таштагол.
32. **Рымбайло** Марию Яковлевну — домашнюю хозяйку, город Осинники.

(Продолжение следует)

На помощь товарищам

Хорошо идут дела на шахте «Полысаевская-3». На сверхплановом счету — 15 тысяч тонн угля. С таким потоком угля не стал справляться участок внутришахтного транспорта. Ему на помощь пришли коллективы очистных участков, выделив из своей среды рабочих. А начальник передового участка № 1 Владимир Иванович Лидер решил и лично помочь транспортникам. Не снимая с себя ответственности за работу своего участка, он взял на себя обязанности заместителя начальника транспортного участка. Вместе с ним еще пять шахтеров помогают транспортникам быстро ремонтировать вагоны.

(«Путь шахтера»).

☆ ☆ ☆

Все бригады четвертого участка шахты «Зимнинка-Капитальная» перевыполняют плановые задания, за исключением одной бригады Захарцева. Коммунисты участка обсудили создавшееся положение. Герой Социалистического Труда К. Я. Ворошилов предложил послать на помощь отстающей бригаде лучших проходчиков из своей бригады.

— А пойдут ли? Ведь таких заработков, как в вашей бригаде, у них не будет.

— А мы спросим их самих.

Спросили. Проходчики А. П. Сухоруков и В. П. Сухомлинов из бригады К. Я. Ворошилова, В. Е. Хворов из бригады В. Д. Логуненко сразу же дали согласие перейти в отстающую бригаду.

— А заработок? — Выведем бригаду в передовые без раскачки, сходу, и заработок будет.

(«Голос шахтера»).

Новый спортивный зал

В Кемеровском горном институте открыт новый спортивный зал. Здесь состоялись товарищеские встречи по волейболу и баскетболу между командами горного и Сибирского металлургического институтов.

В. Рябинюк.

В Ижморском районе

ХОРОШИЕ ДЕЛА, БОЛЬШИЕ ПЛАНЫ

Хлеборобы колхоза «Родина» в последние годы заметно увеличили посевные площади. Понятно, за счет этого увеличился и доход от полеводства. И вот люди думают теперь о другом: надо на тех же посевных площадях увеличить сборы зерна, картофеля, кормовых культур. Вопросы повышения культуры земледелия— в центре внимания хлеборобов. Освоить рациональные севообороты, основательно заняться подбором семян зерновых, причем таких сортов, которые дают в условиях Ижморского района, в частности колхоза «Родина», наилучшие урожаи.

Так началась борьба за улучшение культуры земледелия. Наиболее успешно развернулась она в нынешнем году. В почву было внесено много местных удобрений, сев проведен на высоком агротехническом уровне и в лучшие сроки. И вот первые результаты: зерна с каждого гектара получено по 14,2 центнера в среднем, а на отдельных массивах значительно больше. Например, в первой бригаде на 180 гектарах пшеницы собрали по 21 центнеру с га, в четвертой — по 23.

Успех окрыляет. Хлеборобы решили в 1960 году бороться за стопудовый урожай. Осенью вовремя и хорошо посеяли озимую рожь, под весь яровой клин заготовили зябь.

Сейчас в колхозе полным ходом идет вывозка перегноя на поля, осуществляются и другие зимние агромероприятия. По всему видно: хлеборобы всерьез берутся за повышение культуры земледелия.

МАСТЕР ВЫСОКИХ УРОЖАЕВ КУКУРУЗЫ

Андрей Брено не первый год возделывает кукурузу в колхозе «Вперед к коммунизму». И успехи у него растут год от года. Нынче он собрал зеленой массы по 520 центнеров с каждого гектара. Его хвалили. А он на похвалы отвечал: «Мало получилось. Можно было вырастить больше». И тут же обещал: «В 1960 году буду бороться за 800 центнеров зеленой массы с гектара».

Зима вступила в свои права. Андрей Брено начал уже борьбу за будущий урожай. На отведенный под кукурузу массив вывозится перегной. Мастер «королевы полей» пристально наблюдает за снежным покровом на поле, принимает меры к его наращиванию. А по вечерам он изучает опыт тех, кто прославил себя высокими урожаями кукурузы.

ЛУЧШАЯ ПТИЧНИЦА РАЙОНА

Фрица Густавовна Нельды работает птичницей в колхозе «Красный путиловец». В этом деле она, можно сказать, не новичок. Но успех пришел не сразу. В прошлые годы ее мало поддерживали. Но вот нынче к птицеводству отношение изменилось, и Ф. Г. Нельды развернулась как следует. За десять месяцев она получила по 89 яиц на курицу-несушку. До конца года будет сотня.

А что же дальше?

— В 1960 году, — говорит птичница, — обязательно получу по 120 яиц на курицу-несушку.

Хорошее намерение! И верится, что оно будет осуществлено.

СВЕРХ ГОДОВОГО ОБЯЗАТЕЛЬСТВА

О трудовых делах доярки Ижморского совхоза Валентины Юмановой давно известно за пределами совхоза. Она не раз завоевывала первенство в социалистическом соревновании доярок района, а за одиннадцать месяцев этого года добилась самого высокого надоя молока на фуражную корову — около 3000 килограммов.

К декабрьскому Пленуму ЦК КПСС Валентина Юманова решила получить молока 3100 кг от каждой коровы и таким образом перекрыть годовое обязательство на 400 килограммов.

П. ЗАЛЕСОВ.

В тайгу пришел хозяин

(Окончание. Начало на 1-й стр.).

сколько дней сюда из лесосеки начали подвозить хлысты и складывать их прямо с кронами на эстакаду.

Первая же смена с погрузкой крупными пакетами убедила в выгодности новой технологии. Минута — и шестнадцатикубометровая связка пихт и елей, перехваченная крепким тросом, словно легкая метелка, повисает над машиной-лесовозом. Тракторист Александр Шматков медленно сдает назад «С-100». Туго натянутый трос, прокручивая прикрепленные на вершинах мачт блоки, плавно опускает на машину груз. Прицепщики Александр Третьяков и Виктор Дворников отстегивают стальную опояску от погруженной пачки хлыстов, и лесовоз тяжело трогается.

— Сколько прошло минут? — спросил у меня Петр Михеевич Махнев, перед началом погрузки предложивший провести хронометраж.

— Ровно пятнадцать.

— Судите сами, удобен ли новый, крупнопакетный метод. Раньше, когда автокранами грузили, лесовоз по полтора часа простаивал. В общем, арифметика в нашу пользу получается. Так ведь, Николай Павлович? — обратился мастер к только что под'ехавшему шоферу.

— В нашу, — согласно кивнул водитель.

— Кстати, познакомьтесь. — спохватился Махнев. — это Звездин Николай Павлович, лучший на всей Юферовке шофер лесовоза. После перехода на новую технологию по две—три нормы, как правило, стал ежедневно давать. Переполох в бухгалтерии полный устроил — не привыкли еще там к тому, чтобы шоферы так, как Звездин, много зарабатывали. Пришлось долго растолковывать, что сейчас на лесосеке автомашины в шесть раз быстрее нагружаются, ну, и соответственно больше вывозят древесины на нижний склад.

Немного помолчав, мастер, словно для себя, добавил: «А то ли еще будет, когда наше предложение о раскряжевке по-новому примут?».

Об этой интересной идее, возникшей на Урюпе в результате долгих поисков и творческих расчетов, вчера вечером говорил директор леспромхоза.

— С вершины надо хлысты размечать для разделки, а не с комля, как принято сейчас, — горячо доказывал он. — Мы не одну сотню деревьев самых различных пород перемеряли, и всегда получали хороший результат: при раскряжевке с вершины выход рудничной стойки значительно увеличивается. Причем и другого сортимента, например, шпальника, не меньше получать будем. Только непонятно, почему в нашем тресте «Кемероволес» медлят с разбором нашего предложения? И в то же время каждый день трест передает нам по рации десятки телеграмм о необходимости увеличения рудстойки. Странно это очень.

Сейчас на Юферовском нарезаются делянки для звеньев. Лесовозная дорога на участке П. Махнева рассекает до самой вершины ощетинившуюся лесом сопку.

— Сказать правду, — признается мастер, — самим не верилось, что эту крутизну одолеть удастся. Но оставить нетронутым такой отменный лесок не смогли. Решили работать и приловчились к горе. Вон, посмотрите, где «С-100» лазает! Как-то в кино видел: на мотоциклах по стене катались. Здорово, конечно, но нашему Саше Шматкову циркачи эти в ученики и то не годны. Они-то ведь просто забавы ради крендели выкидывают, а у Саши план на вывозку древесины имеется. И перевыполняет он его. Словом, на высоте в буквальном смысле парень находится.

...Умолкла на миг пила. Точно испуганная, вздрогнула стройная ель и, секунду помешкав, всплеснула ветками, рухнула. Искорками снежными загорелась мелкая снежная пыль. А когда она улеглась, снова застрекотал моторчик «Дружбы»...

Лесорубы продолжали наступление на тайгу.

☆ ☆ ☆

Прав вальщик Борис Павлович Горохов: отступила глухомань перед советским человеком.

Пусть от Полуторника, былой зимки одинокого охотника, и других таежных поселков даже до железной дороги сотни километров — жизнь там бьет ключом.

Директор леспромхоза, в студенчестве — первая скрипка самодеятельного симфонического оркестра лесной академии, вчера вечером играл мелодии Сибелиуса. В них слышался перезвон горных ручейков, песня холодного ветра.

С сучкорубом Зинаидой Пичугиной мы говорили о книгах Эмиля Золя.

Мастер Геннадий Прокофьев читает Герцена. Сейчас он с увлечением штудирует логику. В его тетради для конспектов—выписки из недавно прочитанной работы В. И. Ленина «Материализм и эмпириокритицизм».

В библиотеку леспромхоза, в книжном фонде которой имеется более 6.000 томов, сегодня зашел тракторист Александр Пичугин. Его страсть — произведения писателей-сибиряков. Он выбрал книгу Сартакова «Хребты Саянские».

Вера Шарыпова, заведующая библиотекой, поделилась своими планами об организации свободного доступа читателей к книгам.

В просторном, светлом клубе поселка регулярно демонстрируются новые кинофильмы, в кружках художественной самодеятельности певицы, танцоры, чтецы, музыканты готовятся к новым концертам.

Для детей лесорубов в Полуторнике построены хорошая семилетняя школа и большое здание для детского сада. В леспромхозевскую больницу приезжают лечиться со всей округи. И каждый непременно хочет попасть на прием к врачу Александру Степановичу Ганину, человеку душевному и чуткому, вернувшему здоровье многим, казалось бы, неизлечимым больным.

На память перечисляет заведующая одним из магазинов поселка Варвара Ерыкайлова длинный перечень ценных вещей — радиоприемников, мотоциклов, одежды, — проданных только за последние месяцы лесорубам.

А заведующая маленькой, уютной столовой Анастасия Овчинникова с удовольствием знакомит с книгой жалоб и предложений, которую вернее было бы переименовать в альбом благодарностей или как-то в этом роде.

Из Полуторника мы уезжали поздно вечером. Могучие кедры, словно изумленные, заглядывались на залитые электрическим светом улицы поселка. По радио говорила Москва. И голос ее, усиленный мощными репродукторами, перекликался с эхом в горах.

☆ ☆ ☆

Километрах в двадцати от Тисуля наш «газик», свернув в обочину, уступил дорогу могучим богатырям — четырем трелевочным тракторам. Они шли на Урюп. Туда, где простые советские люди отвоевывают у вековой тайги «зеленое золото» — лес для шахт и строек земли Кузнецкой.

М. ШАГИАХМЕТОВ.
(Корр. «Кузбасса»).
Урюпинский леспромхоз.

Товары доставляются по заявкам колхозов

По колхозам Львовской области курсирует передвижная выставка образцов хозяйственных товаров, имеющихся на Львовской областной базе потребительской кооперации. На пяти стендах выставки, развернутой в автофургоне, аккуратно размещены больше 200 электроприборов, шорных и железо-скобяных изделий, мясцательных товаров. Товаровед демонстрирует выставку, собирает в колхозах заявки и передает их во Львов. Через пять—семь дней областная база доставляет заказанные колхозами товары.

Организация выставок помогла потребительской кооперации значительно ускорить продвижение товаров в колхозы. Так, например, до организации выставок кооперация ежемесячно продавала на 30—35 тысяч рублей различных шорных товаров, а теперь — почти на 120 тысяч. В таких же примерно размерах увеличилась продажа печного литья, инструмента, лаков и красок, железо-скобяных изделий.

(ТАСС).

ВОТ ОНА, НАША СОВЕТСКАЯ ЖИЗНЬ!

СЛУГА НАРОДА

Когда мы сошлись на собрание, чтобы обсудить вопрос, кого выдвинуть своим кандидатом в депутаты Верховного Совета РСФСР, — выбор у нас был широкий. Хороших людей, показывающих пример в труде, чутких и отзывчивых, активных участников общественной жизни — на нашей шахте № 5-6 многие сотни. Кого же из них облечь высоким доверием?

Пришли к единодушному решению: выдвинуть кандидатом проходчика коммуниста Андрея Семеновича Карина. Наше предложение нашло поддержку. В день выборов избиратели округа дружно проголосовали за своего кандидата и ознаменовали этот праздничный день хорошими трудовыми подарками Родине.

Андрей Семенович Карин работает у нас на участке № 13, рядом с нами. Мы должны сказать, что избрание депутатом центрального органа власти Российской Федерации он оценил правильно, стал трудиться еще старательнее.

В горном деле проходчик занимает одно из главных мест. Много потрудившись в этой роли, А. С. Карин теперь закончил курсы, получил звание мастера взрывных работ и отлично выполняет свои обязанности. Не было в практике наших проходческих бригад случая, когда бы они потеряли рабочее время по вине взрывника. В забоях Карин всегда оказывается вовремя, зарядку ведет быстро, отпаливает четко.

В проходческих бригадах у нас встречаются горняки, еще не совсем овладевшие профессиональным мастерством. Андрей Семенович не упускает случая практически показать таким шахтерам, как ловче, быстрее и качественнее выполнить те или иные трудовые процессы в проходческом цикле. Опыт проходческой работы у нашего депутата большой, и он охотно передает его всякому, кто захочет им воспользоваться. Нередко можно наблюдать, как Карин, выполнив свою работу, помогает проходчикам разгружать забои.

Связи со своими избирателями наш депутат не ограничивает днями и часами официальных приемов. Он в любую свободную минуту готов внимательно выслушать рабочего, всегда глубоко вникает в существо его волнений или огорчений и обязательно окажет помощь — советом, либо делом. Приведем пример. У бурмашиниста Дмитрия Ивановича Холодкова обветшал домик. В прошлом году Холодков целое лето латал его стены, но эта временная мера мало помогла. Его попытки достать на шахте лесоматериал на ремонт жилья не дали результата. Конечно, Холодков был очень огорчен. Узнал об этом А. С. Карин и начал хлопотать. Нынешним летом шахтер так подновил свой домик, что можно быть спокойным за него многие годы.

Наш депутат сделал много хороших дел. Немало пользы принесли людям и его беседы о различных событиях в жизни страны, о задачах семилетнего плана, о решениях партии и правительства, посвященных удовлетворению культурно-бытовых запросов трудящихся.

Мы не беремся описывать всю многогранную деятельность депутата А. С. Карина. Хотим только подчеркнуть, что вся она направлена на служение интересам народа. Андрей Семенович оправдывает оказанное ему высокое доверие.

Сегодня советский народ празднует День Конституции. В ней на вечные времена записаны все те великие права, какие завоеваны народом под мудрым руководством Коммунистической партии. Замечательно жить под ее горячими животворными лучами!

Ф. ШАРАФУТДИНОВ, мастер-взрывник.
Л. ПОПОВ, горный мастер 13-го участка шахты № 5-6.

г. Прокопьевск.

Так работает Александр Нартыш

Токарю Киселевского машиностроительного завода Александру Нартышу 27 лет, но он — один из самых уважаемых рабочих. Вряд ли найдется такая деталь, которую Александр не смог бы изготовить. Вот почему за советом к нему приходят и совсем юные, только начинающие свой трудовой путь токари, и заводские ветераны. С тех пор, как на предприятии стала работать школа передового опыта, Нартыш является ее активным преподавателем.

Стоит сказать пару слов о его методике преподавания. У Нартыша правило: так вооружить товарища передовыми приемами работы, чтобы он, догнав лучших, сам сумел стать учителем, сам помогал отстающим.

На заводе у Александра десятки учеников, ставших отличными токарями-скоростниками, которые в свою очередь обучают, растят молодежь.

— На всех предприятиях нашей Родины царит невидимый доселе трудовой под'ем, — пишет в редакцию А. Нартыш. — Наша бригада коммунистического труда шагает в ногу со всем советским народом. Свои обязательства мы в октябре, к примеру, перевыполнили в три с половиной раза. За счет чего? У нас в бригаде умеют беречь рабочее время: мы заблаговременно производим заточку режущего инструмента, готовим рабочее место. Но это не все: много значат коллективные поиски путей сокращения машинного и вспомогательного времени.

В бригаде у нас все учатся, повышают свою деловую квалификацию и общеобразовательный уровень.

☆ ☆ ☆

НА СНИМКЕ вы видите Александра Нартыша (пятый слева) и его последователей Геннадия Караблина, Игната Битюка, Николая Орсича, Виктора Гриченко, Филиппа Батырева и Михаила Нужного.

Фото П. Костюкова.

В УНИВЕРСИТЕТЕ КУЛЬТУРЫ

В минувшее воскресенье 450 человек — рабочие, студенты, служащие — заполнили большой зал в здании областного совета профсоюзов. И когда А. А. Попов — председатель облсовпрофа — сказал, что с этого дня начинаются регулярные занятия в университете, раздались аплодисменты, звонкие, горячие, от души.

Впереди интересная, содержательная и в то же время трудная программа. Партия поставила перед нашим народом, наряду со сложнейшими экономическими задачами, и вопросы повышения культурного и эстетического уровня советских людей. Это отвечает духу нашего времени, жизни, быту. Люди, идущие в коммунизм, должны хорошо разбираться в искусстве, литературе, живописи, в эстетике.

Университет, организованный областным управлением культуры и культурно-массовым отделом облсовпрофа, имеет два факультета — музыкальный и театральный. Программа рассчитана на два года. За первый — слушатели познакомятся с формами и жанрами музыкальных произведений, историей русского театра, основами творчества М. И. Глинки, М. П. Мусоргского, С. В. Рахманинова, П. И. Чайковского, с деятельностью великих актеров М. С. Щепкина, П. С. Мочалова, В. Ф. Комиссаржевской, М. Е. Ермоловой, драматургией А. П. Чехова, особенностями советского театра. Занятия будут сопровождаться конкретным показом и разбором отрывков из музыкальных и драматических произведений.

...В зале напряженная тишина. Только шелестят страницы тетрадей. Слушатели сосредоточены. Они внимательно следят за выступлением главного режиссера театра музыкальной комедии С. Л. Штивельмана, который рассказывает о решениях XXI с'езда и задачах коммунистического воспитания трудящихся. В записные книжки вносятся цифры, примеры, высказывания основоположников марксизма-ленинизма, классиков русской литературы, выдающихся критиков об искусстве и его связи с жизнью народа. Лекция понятна и горняку шахты «Центральная» Ивану Потапову, имеющему образование семь классов, и выпускнику средней школы, ныне столяру треста «Кемеровострой» Вячеславу Чалину, и главному агроному управления пищевой промышленности Валентине Фартовой, и студенткам четвертого курса пединститута Галине Таскаевой и Алле Поповой.

Обычно трудно лектору заинтересовать неоднородную аудиторию. Но сюда собрались люди, твердо решившие, что им надо научиться глубоко и всесторонне разбираться в искусстве. И это помогает лектору.

Артисты областных театров и работники музыкальной школы пришли к слушателям в гости. И, как это часто бывает, завладели сценой. Преподаватель музыкальной школы Н. Пистунов исполнил произведения А. К. Глазунова на виолончели. Засл. артист РСФСР А. Бобров вместе с артистками А. Смагиной и Г. Храмовой показали отрывки из оперетт «Чудесный край» и «Владимирская горка», а засл. артист БАССР В. Гутман, артисты Г. Ишкова, З. Антонова, В. Боборыкин — из спектаклей «Возмездие» и «Трасса жизни».

Кончилось занятие. В фойе веселые голоса, споры. Слушатели делятся своими впечатлениями. Оценки самые различные: одни сдержанные, другие горячие, третьи уклончивые: «Надо поглядеть, что дальше будет». Но большинство говорит определенно: «Нет, скучно не было».

В беседе с нами председатель театрального факультета засл. артистка РСФСР Ф. Н. Белинская сказала:

— Мы решили построить всю работу университета культуры так, чтобы в нем было интересно, полезно и ни в коем случае не скучно. Приложим все силы, чтобы каждое занятие привлекало десятки новых слушателей.

Почти полтысячи юношей и девушек (они преобладают в университете), рабочих и служащих к своим повседневным обязанностям добровольно прибавили еще одну нелегкую, но благородную, очень нужную ношу. И хочется верить, что они пройдут с ней до конца, с успехом закончат университет культуры.

В. ДАВЫДЧЕНКОВ.

Учится сельская молодежь

Молодежь, за учебу! Этот призыв ленинск-кузнецких комсомольцев облетел весь район, нашел горячий отклик у юношей и девушек, работающих в полеводческих и тракторных бригадах, на животноводческих фермах.

Во всех селах и деревнях прошли комсомольские собрания с участием молодых колхозников, рабочих совхозов и РТС. Выступая перед своими товарищами, доярки сельхозартели «Ленинский путь» Н. Чекрыгина, Т. Бежина и З. Новоселова, механизаторы колхоза имени 7 ноября И. Дулов и В. Сухов, механизатор опытной станции М. Мошкин, комбайнер колхоза «Победа» А. Кайдалин, заведующая свинофермой колхоза «Страна Советов» Р. Зайкина и другие заочники техникумов и вузов говорили, что жизнь сельских тружеников становится богаче, культурнее.

Запомнилось выступление А. Кайдалина, учащегося Мариинского сельхозтехникума. Он — знатный в районе комбайнер, нынче скосил на лафетной жатке 426 гектаров хлебов, подобрал на прицепном комбайне валки на 380 гектарах и обмолотил почти 8 тысяч центнеров зерна. Упомянул Кайдалин о том, что после реорганизации МТС и продажи техники колхозам, осуществленной по инициативе нашей партии, тракторы, комбайны и другие сельскохозяйственные машины стали использоваться гораздо лучше. Сев нынче проведен за неделю, тогда как в прошлые годы его затягивали на месяц. Механизируются трудоемкие процессы и на животноводческих фермах. Все это облегчает, облагораживает труд полеводов, а с другой стороны — требует от людей совершенствования своего профессионального мастерства, повышения общеобразовательных и специальных знаний.

Перед сельской молодежью встал вопрос: есть ли у нее возможности работать и учиться? Да, у нее есть такие возможности, есть и все условия для этого. Идея партии о всеобуче в стране настойчиво воплощается в жизнь. И за примерами ходить далеко нет надобности. В каждом селе нашлись юноши и девушки, умеющие отлично сочетать работу с учебой, в полной мере пользоваться предоставленным Советской Конституцией правом на труд и на образование.

Комсомольские собрания, прошедшие необычайно живо, содержательно, запомнились молодежи, взбудоражили ее, и она хлынула в вечерние школы, в техникумы, институты. Замечательную инициативу комсомола поддержал райком КПСС. Он провел собрание партактива. Состоялся большой, интересный разговор об организации обучения сельской молодежи без отрыва от производства.

В селах Красном, Ариничеве, Камышине, Устюжанине, Драченине и других открыты вечерние школы, а в некоторых деревнях созданы классы и консультационные пункты. Сегодня триста механизаторов, полеводов и животноводов учатся без отрыва от производства.

Комсомолки колхоза имени Ленина Галя Деркач и Дуся Дремина теперь встречаются не только на ферме, где они работают на совесть, но и за одной партой. Тракторист Иван Дроздов тоже решил нынче учиться в восьмом классе, а после школы-десятилетки поступить в институт. Заманчивые планы вынашивает молодежь. Да и как не мечтать в пору молодости, не дерзать с заявкой на большую и красивую жизнь!

Будучи подростком, Василий Сотников стал грезить о комбайне, казавшемся ему чудо-машиной. Он бросил школу, выучился на машиниста, встал за штурвал степного корабля. Пошел он на это в пору, когда в селе Красном не хватало механизаторов: колхоз переживал послевоенное время. С тех пор прошло более десяти лет. Сегодня Сотников — это не только лучший механизатор, но и секретарь колхозной парторганизации. Зная, что без образования трудно справиться с таким ответственным делом, он стал учиться в седьмом классе.

Юноши и девушки охотнее пошли в вечерние школы после того, как в учебной программе появились специальные дисциплины, помогающие освоить профессии трактористов, комбайнеров, шоферов, младших специалистов по зоотехнии и ветеринарии.

Эти триста учащихся вечерних школ, начавшие массовый поход за знания, не боятся трудностей, умеют их преодолевать, стремятся шагать в ногу с жизнью. Они показывают благородный пример остальным.

Н. КОЛМОГОРОВ,
секретарь Ленинск-Кузнецкого райкома КПСС.

Это — для трудящихся!

Каждый трудящийся нашей страны имеет право на труд и на отдых.

Так записано в Конституции СССР. Это право подтверждается постоянной заботой партии и правительства о советских людях.

В 1957 году, вместе со всеми металлургами Советского Союза, кузнечане перешли на семичасовой рабочий день и новые условия оплаты труда.

После перехода на семичасовой рабочий день зарплата у металлургов большинства ведущих профессий возросла. Люковые, горновые, сталевары, вальцовщики, например, получают на 200—300 рублей больше, чем прежде.

Говоря без преувеличения, труженики комбината просто не нарадуются новому графику работы. Теперь они через каждые четыре трудовых дня отдыхают по 48 часов. Часы, свободные от работы, многие металлурги отдают воспитанию детей, полезным для семьи делам, расширению своего кругозора. Без отрыва от производства у нас учатся 565 человек в институте, 366 — в техникуме, 1.100 — в школе рабочей молодежи. Всеми видами обучения охвачено около 5 тысяч рабочих, техников, инженеров. Кроме того, многие посещают университет культуры, занимаются самообразованием.

Больше стало времени для отдыха. А в распоряжении наших металлургов — Дворец культуры, четыре клуба, парк, сад, стадион. Здесь проводятся разнообразные культурные и спортивные мероприятия.

Кузнецкие металлурги в ответ на великую заботу родной партии работают с огромным творческим под'емом, умножают своим трудом могущество Отчизны.

А. ЕГОРИЧЕВ,
председатель завкома профсоюза металлургов Кузнецкого комбината.

Деревенская новь

Деревня Шуринка. Строго говоря, это даже не деревня, а поселок из 80 дворов. Далеко до районного центра, еще дальше до ближнего города. И кругом степь да степь. О таких поселениях в былое время говорили: глухомань.

Да, говорили. Но кто может сказать такое о Шуринке сегодня? Приезжайте сюда, полюбуйтесь. Честное слово, вам захочется пожить в такой «глуши».

...Прямая, широкая улица — одна-единственная. Дома, как на подбор: высокие, просторные, многие с красиво остекленными верандами. Почти над каждым из них высится радиоантенна. Да что там радио! Это тут давным-давно заведено. Сначала был построен колхозный радиоузел. Потом люди перестали довольствоваться обыкновенными репродукторами. И приемники стали появляться в одном доме за другим.

А тут в Кемерове построили телецентр. Оказалось: если оборудовать на крыше хорошую телевизионную антенну, то можно с успехом смотреть и телепередачи. Что ж, достатка шуринским колхозникам не занимать, хватит у каждой семьи средств и на телевизор. И вот уже 17 семей смотрят телевизионные передачи. К ним ходят соседи, в ожидании, когда потребительская кооперация развернется и сумеет полностью удовлетворить спрос шуринцев на телевизоры.

Очень довольны здешние школьники: колхоз построил для них типовую школу с просторными, светлыми классами, комнатами для внеклассной работы. И в школе тоже установлен телевизор — подарок от колхоза.

Неплохо и молодежи старшего возраста. Кончились вечерки по дворам. Колхоз построил хороший клуб. Есть где демонстрировать фильмы, ставить спектакли и концерты, танцевать. Есть библиотека, и почти все шуринцы — ее читатели.

Если у кого пошатнулось здоровье, далеко ехать не надо. Своя амбулатория в колхозе.

Спросите женщин-домохозяек о деревенских достопримечательностях. В первую очередь они назовут водопровод. А давно ли было такое: в центре деревни глубокий колодец; мороз ли трескучий, пурга ли свирепствует — иди к этому колодцу с коромыслами, зябни, мучайся. Все это в прошлом. В глухую степную деревню пришли настоящая культура, хорошо устроенный быт.

Растет день ото дня общественное богатство. Растут и доходы колхозников. В 1953 году доход колхоза имени Мичурина не достигал и 500 тысяч, а теперь он составляет почти два миллиона рублей. Трудодень высоко оплачивается. Только за шесть месяцев колхозники получили авансом 500 тысяч рублей. У каждой семьи много хлеба, картофеля, овощей. Нет недостатка в мясе и молоке.

Вот семья Агафия Купцова. В ней пять человек. Работают трое. На их счету с начала года две тысячи трудодней. Купцовы приобрели нынче телевизор «Рубин-102», швейную машину, велосипед и кое-что из обстановки. И так во многих семьях.

Дружно трудятся в общественном хозяйстве шуринцы и зажиточно, культурно живут.

НА СНИМКЕ: семья А. Купцова у своего телевизора.

Фото В. Войтенко.

Промышленновский район.

Хороший отдых

Судженский дом отдыха находится на живописном берегу реки Ян в сосновом бору. Отсюда летом открывается чудесный вид: высокий противоположный берег, внизу — красавица река. Не менее красивы и окрестности этой здравницы. Недаром ее в шутку называют «местной Швейцарией». Нас здесь сейчас отдыхает 118 человек — людей разных возрастов и профессий. И всем мы довольны.

Взять, к примеру, одного из авторов этого коллективного письма — пенсионера Ф. П. Ласкового. 25 лет своей жизни он отдал разведке богатейших недр Сибири. Побывал на многих курортах нашей страны. Но нет лучше родного места! В пятый раз он приехал отдыхать в этот дом отдыха.

Богатая библиотека, свежие газеты и журналы, настольные игры, интересные прогулки, кино, выступления художественной самодеятельности не дают нам скучать. Каждый может найти себе занятие по желанию. Большую заботу администрация проявляет о питании отдыхающих. Обеды готовятся по заказу, вкусно.

Г. МЕЛА, горнорабочий шахты «Физкультурник»; А. МАЛОРОССИЯНОВА, аппаратчица Анжерского химфармзавода; Ф. ЛАСКОВЫЙ, пенсионер.

Факты наших дней

Красный вымпел коллективу коммунистического труда торжественно вручен на рабочем собрании угольного разреза № 8 треста «Прокопьевскуголь» бригаде Валерия Хилина. Молодые экскаваторщики, работая в трудных условиях, выполнили план 11 месяцев.

☆ ☆ ☆

Дневной свет появился в новой лаве № 20 шахты «Полысаевская-3». Полысаевцы удачно решили проблему быстрой переноски ламп люминесцентного освещения. Пять—шесть светильников соединены проводкой длиной 30—35 метров. Присоединение к сети выполняется с помощью муфт. Переноска ламп производится вместе с кустами спецкрепи после каждого цикла. Появление дневного света в лаве позволило резко увеличить производительность труда.

☆ ☆ ☆

Вечер поэзии состоялся в клубе прокопьевской шахты «Красный углекоп». Участники кружков художественной самодеятельности Б. Газизов, Н. Емельянова, Б. Вотин и другие прочли стихи советских поэтов.

☆ ☆ ☆

Кружок технической мысли создан при отделе главного механика шахты «Северный Маганак». Механик пятого участка т. Фингин провел с членами кружка беседу о токах короткого замыкания и способах защиты от них. Энергетик т. Притужалов рассказал о счетных электронных машинах, бригадир по автоматизации т. Альшевич — об автоматизации конвейерных линий. В плане кружка — беседы о межпланетных полетах, телевидении в промышленности, о мирном применении атомной энергии.

☆ ☆ ☆

Московский театр комедии дал спектакль «Блудный сын» на сцене нового клуба в колхозе «Сибирь» Беловского района. На спектакль собрались механизаторы, полеводы и животноводы всех деревень колхоза.

☆ ☆ ☆

Своими руками построили электролинию жители поселка Школьный Прокопьевского района. Они копали ямы, устанавливали столбы, прокладывали проводку. Так в домах поселка появился электрический свет.

☆ ☆ ☆

Праздник именинников проведен в тайгинском клубе им. Ленина. На праздник были приглашены дети, которым в этот день исполнилось два года, и их родители. Пока ребята получали подарки и развлекались играми, родители осмотрели выставку по вопросам дошкольного воспитания, выставку различных образцов детского платья. Здесь же велась врачебная консультация.

О старости думать не хочется

Один за другим прошли 32 года моей трудовой деятельности на благо нашей любимой Родины. Все это время я работал машинистом электрических турбин. Мне довелось обслуживать агрегаты различных систем на Ивановской, Севастопольской, Каменской, Ткварчельской, Кишиневской тепловых электростанциях. За долголетний и безупречный труд правительство наградило меня орденом Трудового Красного Знамени. В последние годы я был машинистом мощной турбины на Южно-Кузбасской ГРЭС.

А вот сейчас говорю товарищам по работе:

— Настала для меня пора передать трудовую эстафету пришедшему мне на смену молодому энергетику...

В коллективе нашей электростанции заведена хорошая традиция: с почетом провожать на пенсию старых производственников. В ознаменование такого события устраиваются специальные вечера, на которых подводятся итоги трудового пути. Был устроен вечер и в мою честь: товарищи сказали мне много теплых слов, от которых я, что греха таить, был до слез растроган.

Есть у меня благоустроенная квартира. Тут же, в новом городе — Калтане, живут мои взрослые дети. Они работают на производстве, в свободное время приходят ко мне с внучатами.

И все-таки иногда бывает очень скучно без родной электростанции, без товарищей по труду. Дирекция пожизненно сохранила за мной право входа на электростанцию. Я хожу в цехи, на собрания, в рабочий клуб. Ко мне обращаются за помощью по работе. И я охотно помогаю. А совсем недавно временно потребовался опытный турбинист, и я нес вахту на месте ушедшего в отпуск. Так что о старости думать некогда. Да и не хочется.

Спасибо Коммунистической партии, Советскому правительству за большую человеческую заботу о ветеранах труда!

А. МЯГКОВ,
пенсионер, бывший машинист турбины Южно-Кузбасской ГРЭС.

Международная жизнь

Китайская Народная Республика. Воодушевленные примером Валентины Гагановой, передовые текстильщицы пекинской хлопчатобумажной фабрики № 2 помогают отстающим подругам. Новатор предприятия Ван Юй-лань взялась обучить скоростным методам работы недавно поступившую работницу Ван Шу-юнь.

НА СНИМКЕ: ВАН ЮЙ-ЛАНЬ (слева) показывает ВАН ШУ-ЮНЬ свой метод работы.

Фото агентства Синьхуа.

Встреча Н. С. Хрущева с советскими воинами

БУДАПЕШТ, 3 декабря. (ТАСС). Н. С. Хрущев и другие члены делегации Коммунистической партии Советского Союза на VII с'езде ВСРП встретились сегодня с воинами южной группы войск, временно расположенных в Венгрии в соответствии с Варшавским договором.

В связи с прибытием делегации КПСС состоялся большой митинг. Выступившие на митинге представители солдат и офицеров различных родов войск тепло приветствовали Н. С. Хрущева и членов делегации Коммунистической партии Советского Союза.

С огромным вниманием присутствующие на митинге выслушали выступление Никиты Сергеевича Хрущева.

В честь встречи с делегацией КПСС состоялся большой концерт.

На VII съезде ВСРП

БУДАПЕШТ, 3 декабря. (ТАСС). VII с'езд Венгерской социалистической рабочей партии продолжает свою работу. Выступая на утреннем заседании, член Политбюро ЦК ВСРП министр внутренних дел Венгерской Народной Республики Бела Биску заявил. Враги народной власти потерпели серьезное поражение.

Бела Биску заявил, что в стране постоянно сокращается число осужденных. Чтобы господа на Западе не болтали зря, сказал он, приведу несколько данных: на 100 тысяч населения в 1938 году было вынесено 1.950 приговоров, в 1955 году — 908, а в прошлом году — всего 630.

Пока весьма влиятельные круги на Западе, ведущие политику холодной войны, не откажутся от попыток вмешательства во внутренние дела Венгерской Народной Республики, заявил Бела Биску, мы не можем ослаблять бдительности по отношению к внутренним и внешним врагам.

Первый секретарь обкома области Хевеш Ласло Путноки подчеркнул, что трудящиеся этой области активно участвуют в социалистическом строительстве. В соревновании в честь с'езда они сэкономили 200 миллионов форинтов. В сельском хозяйстве области социалистический сектор занимает уже 76 процентов земли.

Академик Карой Новобацки в своей речи остановился на задачах венгерской науки.

Первый секретарь Боршодского обкома Йожеф Приесол в своем выступлении с гордостью доложил с'езду о том, что трудящиеся заводов и фабрик области в 1,5 раза перевыполнили обязательства в честь с'езда и выполнили годовой план на месяц раньше срока.

Кандидат в члены Политбюро ЦК ВСРП, первый секретарь ЦК комсомола Венгрии Золтан Комочин рассказал о работе Коммунистического союза молодежи Венгрии.

В конце вчерашнего и на утреннем заседании с приветствиями с'езду выступили главы делегаций Коммунистической партии Великобритании Джон Магон, Монгольской народно-революционной партии Л. Ценд, Партии трудящихся Вьетнама Хоанг Ван Хоан, Компартии Ирака Мухаммед Хусейн Абу аль-Исс, Народно-социалистической партии Кубы Эладио Ладислао Карбахаль, Компартии Бельгии Жан Терф, Компартии Испании — Антонио Мике, Компартии Дании Иорген Енсен, Компартии Алжира — Рашид Далибей, Компартии Греции Петрос Руссос.

В адрес VII с'езда ВСРП поступили также приветственные телеграммы от братских коммунистических и рабочих партий — Японии, Бразилии, Чили, Эквадора, Люксембурга, Непала, Сан-Марино, Таиланда, Северной Ирландии, Индии, Бирмы и прогрессивной партии трудового народа Кипра.

Получено также более 1000 писем и телеграмм от коллективов предприятий и учреждений Венгрии.

Согласно данным мандатной комиссии, которые были оглашены на утреннем заседании, две трети всех делегатов — рабочего происхождения, 12 процентов — трудящиеся крестьяне, среди которых 39 членов производственных кооперативов. 10,5 процента делегатов — представители интеллигенции.

В Генеральном комитете ООН

НЬЮ-ЙОРК, 3 декабря. (ТАСС). Вчера во второй половине дня состоялось заседание Генерального комитета, созванное для рассмотрения предложения председателя Генеральной Ассамблеи ООН о продлении 14-й сессии Ассамблеи на одну неделю.

Выступивший в комитете глава советской делегации В. В. Кузнецов заявил, что продление срока работы сессии Генеральной Ассамблеи не вызывается обстоятельствами. Установленный в начале сессии срок — 5 декабря был вполне достаточен, чтобы без спешки рассмотреть все вопросы, которые были включены в повестку дня в начале сессии. Однако в ходе сессии, указал В. В. Кузнецов, некоторые делегации оказали давление на Ассамблею и навязали ей рассмотрение противоречащих целям ООН вопросов — о Тибете и так называемого венгерского вопроса. Это, как известно, отвлекло внимание Ассамблеи от ее основной работы, по крайней мере, на 5—6 дней.

Советский делегат обратил также внимание комитета на тот факт, что те же делегации в нарушение Устава ООН и джентльменского соглашения вынуждают Ассамблею тратить драгоценное время на выборы непостоянных членов Совета Безопасности.

Заявление главы советской делегации поддержал представитель Чехословакии. Однако Генеральный комитет большинством голосов принял решение рекомендовать Генеральной Ассамблее перенести дату закрытия сессии на 12 декабря. Делегации СССР, Румынии и Чехословакии при голосовании воздержались.

Провозглашение государства Сингапур

ЛОНДОН, 3 декабря. (ТАСС). Сегодня в Сингапуре состоялась официальная церемония провозглашения государства Сингапур в составе Британского содружества наций. Глава государства, назначаемый из числа местных жителей, считается представителем английской королевы. До этого функции главы государства и уполномоченного королевы исполнял английский губернатор.

В странах капитала

Как сообщает агентство Пренса Латина, в странах Латинской Америки нарастает забастовочное движение, вызванное экономическими и политическими проблемами. В сообщении из Сан-Пауло (Бразилия) говорится, что законодательное собрание этого штата и лидеры ряда политических партий поддержали призыв начать всеобщую забастовку в знак протеста против заявления министра юстиции о том, что намеченная забастовка металлургов будет об'явлена незаконной. Представители рабочих заявили, что во всеобщей забастовке примет участие один миллион человек.

В сообщении из Боготы (Колумбия) говорится, что забастовка рабочих-нефтяников на предприятии «Сикуко» продолжается седьмой день. Бастующие требуют повышения заработной платы.

Студенческие организации и другие политические группы, входящие в «Национальный фронт гражданской ориентации» Сальвадора, об'явили всеобщую забастовку против постановления о лишении прав прогрессивных организаций, об'явленных анархистскими или коммунистическими. В демонстрации против этого декрета приняли участие более 20 тысяч человек. В другом сообщении из Сальвадора говорится, что Никарагуанская студенческая федерация обратилась к студенческим организациям Центральной Америки и других районов с призывом требовать освобождения группы студентов, арестованных и подвергаемых пыткам подручными диктатора Сомосы.

Во Франции по призыву профсоюзных организаций Всеобщей конфедерации труда, «Французской конфедерации христианских трудящихся» и «Форс увриер» прошла 24-часовая забастовка государственных служащих. В ней участвовали служащие министерств, органов связи, коммунальных предприятий и таможен государственной авиационной компании «Эр-Франс», музеев и учебных заведений. Это — самая крупная забастовка французских служащих за последние годы. Бастующие требовали увеличения заработной платы.

В Италии начали забастовку рабочие типографии компании «Сочьета Эдиториале Итальяна». Бастующие требуют повышения заработной платы. В Ливорно проходит забастовка рабочих химического завода «Литопоне», об'явленная в знак протеста против увольнения администрацией рабочего — профсоюзного активиста. Бастующие приняли решение не выходить на работу до тех пор, пока их товарищ не будет восстановлен на работе.

(ТАСС).

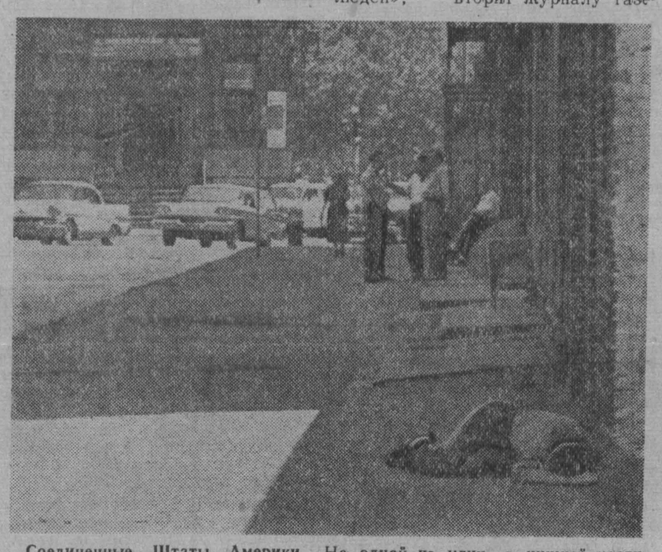

Соединенные Штаты Америки. На одной из улиц в нижней части Нью-Йорка.

Фотохроника ТАСС.

Стихийное бедствие во Франции

ПАРИЖ, 3 декабря. (ТАСС). На юге Франции стоит невиданная для тех мест ненастная погода. Непрерывно идут проливные дожди и снегопады. Многие реки вышли из берегов, сметая на своем пути мосты и другие преграды, затопляя дороги и населенные пункты. Сильным ветром во многих местах повреждена телеграфная и телефонная связь. Железнодорожное сообщение между Ниццей и внутренними районами страны прервано.

По последним сообщениям, стихийные бедствия принимают катастрофические размеры. В результате огромного напора воды прорвалась плотина на реке Рейран около города Фрежюс. Поток воды устремился на город. По предварительным данным, число погибших превышает сто человек. Местные госпитали переполнены ранеными. На борьбу со стихией мобилизованы пожарные команды, воинские и полицейские части. В спасении населения принимает участие авианосец «Лафайетт», который служит базой для вертолетов. По сообщению агентства Франс Пресс, база военно-морской авиации во Фрежюсе уничтожена потоками воды. Люди, находившиеся на территории базы, погибли.

Нанесенный ущерб исчисляется десятками миллиардов франков.

Обличия разные — сущность одна

РЕКЛАМА — постоянный спутник так называемого «американского образа жизни». В сегодняшней Америке рекламируется все: нейлоновые чулки и автомобили, виски и голливудские кинозвезды. Говорят, что наиболее предприимчивые дельцы ухитрились с помощью рекламы заработать немало долларов даже на продаже... земельных участков на Луне. В США любят говорить, что реклама — двигатель торговли, поскольку она стимулирует конкуренцию.

Но есть одна область, в которой между мастерами рекламы конкуренция отсутствует. Это — пропаганда самого «американского образа жизни». Какими только красками не расписывают они экономический и социальный строй капитализма. При этом, однако, они всячески стараются избегать самого слова «капитализм». Называть современный капитализм его собственным именем в среде корифеев американской пропаганды стало дурным тоном. На идеологический рынок они бросили столько названий для современного капитализма, что создался своего рода демпинг. Капитализм об'является ими «организованным», «плановым», «динамичным» строем. А капиталистическая экономика характеризуется как «регулируемая», «сбалансированная», «смешанная». В ход пущены такие этикетки для капитализма, как «свободное рыночное хозяйство», «гуманный капитализм» и, наконец, «народный капитализм».

«Мы опасаемся, что слово «капитализм» не пользуется популярностью, — писал бывший президент торговой палаты США Эрик Джонстон. — Поэтому мы прибегаем к туманной фразе и твердим о «системе свободного предпринимательства». И даже ищем укрытия за полотнищем национального флага и говорим об «американском образе жизни».

Что верно, то верно! Моральное банкротство капиталистического строя давно уже стало свершившимся фактом, и не удивительно, что современные буржуазные идеологи пытаются замаскировать антинародную, эксплуататорскую сущность капитализма. «Требуется новое название для капитализма». «Замена одного лишь слова другим может содействовать изменению хода истории», — пишет американский журнал «Зис уик мэгэзин». «Отсутствие подходящего названия ставило нас в затруднительное положение в мировой борьбе за умы людей», — вторит журналу газета «Нью-Йорк таймс». Мы должны отказаться от слова капитализм, — призывает видный американский бизнесмен и политический деятель Аверелл Гарриман.

Буржуазные пропагандисты пытаются доказать, что капитализм переродился и не является больше капитализмом в прежнем смысле этого слова, что он изменился в корне, потерял свой эксплуататорский характер, перестал быть строем, приносящим прибыли лишь кучке людей. Они заявляют, что нищета, безработица и кризисы, присущие капитализму, отошли якобы в прошлое, что капиталисты исчезли, а их место, по словам американского представителя в ООН Генри Лоджа, заняли, мол, некие «экономические гуманисты», что происходит все большее «уравнивание доходов всех слоев населения», — короче, что капитализм якобы превратился в некий «новый», «народный» строй, в котором нет ни богатых, ни бедных и который служит всему обществу. Если поверить идеологам американской буржуазии, то можно подумать, что в США достигнут социализм и что наиболее последовательными социалистами являются... американские миллиардеры. «Настоящими пионерами социализма были... вандербильды, рокфеллеры и карнеджи», — буквально так и писал один из виднейших буржуазных экономистов Шумпетер.

Каждый кулик хвалит свое болото, но ведь от этого оно не перестает быть болотом.

В одной из изданных в США брошюр, посвященных так называемому «народному капитализму», говорится: «Развитие американской экономики в последние десятилетия опровергло предсказание Карла Маркса о том, что капиталистическая форма хозяйства делает богатых еще богаче, а бедных беднее... Наступил капитализм для всего народа».

История знает немало опровергателей теории Маркса — от солидных буржуазных экономистов до нынешних авторов «Антикоммунистического манифеста», от народников до правых социалистов. Но каждый раз сражение с марксизмом оканчивалось неизменным поражением его противников. Можно сколько угодно говорить о том, что в Соединенных Штатах нет ни богатых, ни бедных, но доказать это невозможно так же, как нельзя доказать, что черное — это белое.

Обратимся к фактам.

С 1937 по 1956 г. капитал семейства Дюпон увеличился в 8 раз, достигнув 4,7 млрд. долларов, Меллонов — в 9 раз и составил 3,8 млрд. долларов. Богатство «пионера социализма» Рокфеллера увеличилось в 9 раз и превысило 3,5 млрд. долларов. В эти суммы не входят десятки миллиардов долларов, контролируемые этими группами и фактически находящиеся в их полном распоряжении. Если же учесть контролируемые активы, то состояние Дюпонов, Меллонов и Рокфеллеров составит 68 млрд. долларов, а восьми крупнейших финансовых групп — астрономическую сумму в 218 млрд. долларов. Для сравнения можно напомнить, что бюджетные расходы Соединенных Штатов в 1953 году составили 76 млрд. долларов.

Совершенно очевидно, что подобные состояния не могли быть нажиты собственным трудом семейств миллиардеров. Тем более, что подавляющее большинство из них уже не первое поколение полезным трудом не занимается. Как и сто лет тому назад, единственным источником их обогащения является эксплуатация десятков миллионов рабочих, служащих и фермеров, составляющих подавляющее большинство американского населения. Ведь более трех четвертей всех семейств и около девяти десятых всех одиночек в США зарабатывают в год менее 7 тысяч долларов, тогда как огромная часть производимых ими ценностей присваивается Морганами и Рокфеллерами.

Восхваляя «американский образ жизни», идеологи капитализма особенно широко пропагандируют так называемые «народные», т. е. мелкие акции. «Покупайте акции компании такой-то и такой-то, и вы будете богатыми, вы станете капиталистами», — назойливо вещают рекламные отделы газет. «Через владение акциями — провозглашает буржуазный профессор Маркэс Нэдлер, — народ осуществляет собственность на средства производства».

Зачислить одним росчерком пера американский народ в собственники средств производства — дело не сложное. Но от этого трудящиеся США не станут богаче. Посмотрим, сколько же акций приходится на их долю.

По подсчетам экономистов, трудящиеся США владеют лишь 5—10 процентами всех акций. На полмиллиона рабочих семей приходится всего 0,2 процента общей стоимости имеющихся в США акций, тогда как стоимость акций семейства Дюпон в 10 раз больше. Дивиденды, получаемые в год акционером из рабочих, равняются примерно его двухдневному заработку, а 97 процентов рабочих не имеют акций, а следовательно, и дивидендов.

Таким образом, средства производства, которые идеологи капитализма называют часто «собственностью народа», на деле оказываются собственностью Дюпонов и Рокфеллеров.

Общий смысл пропаганды современного капитализма, как и сто лет назад, заключается в следующем: идеологически разоружить рабочий класс, примирить его с капитализмом, заставить отказаться от борьбы против капиталистической эксплуатации. Служить именно этой задаче и призваны распространяемые на Западе новые теории о том, что, мол, капитализм перестал быть капитализмом.

Но под какими бы обличиями ни выступал ныне капитализм, дело его исторически проиграно. Страусы могут сколько угодно прятать голову в песок, но от реальной жизни не спрячешься. В какие бы красивые одеяния ни облачали идеологи империализма капиталистический строй, — подчеркивает товарищ Н. С. Хрущев, — он все равно останется строем угнетения миллионов и миллионов людей сравнительно небольшой кучкой эксплуататоров».

Сто лет тому назад по Европе бродил лишь призрак коммунизма. Сегодня социализм уже реальность для сотен миллионов людей, а советский народ стоит на пороге коммунизма. Никакого третьего пути историей не дано.

Г. АРДАЕВ.

Хоккей

Сегодня — первый матч

Сегодня на кемеровском стадионе «Химик» состоится первая матчевая встреча сезона по хоккею с мячом среди мастеров класса «А». Наш «Шахтер» принимает у себя хоккеистов красноярского «Енисея».

«Шахтер» в этом году выступает в сильно обновленном составе. В команду пришла способная молодежь. Спортивную честь Кузбасса будут защищать: Ю. Букасов (вратарь), А. Журавлев, В. Волохин, Е. Бондаренко, И. Рябовалов, А. Лазовский, Г. Сусарев, Д. Теплухин, Е. Лихачев, В. Соловьев, В. Боянов, Г. Груздев, А. Карпунин и Б. Шумьлов.

Наша команда молода не только по возрасту. Многие ее игроки еще не «обстреляны» в больших турнирных боях. Но на ее стороне — молодость, горячий задор, напористость.

«Енисей» — очень опасный противник, один из вероятных претендентов на призовое место в зоне. В предварительных играх красноярцы два раза с разгромным счетом выиграли у новосибирского «Сибсельмаша».

Следующий номер газеты «Кузбасс» выйдет 8 декабря с. г.

Редактор
Н. Я. ТРОИЦКИЙ.

Смотрите и слушайте

ТЕАТР

ОБЛДРАМТЕАТР. **Подмосковные вечера.**

ТЕАТР МУЗКОМЕДИИ. Днем — **Люблю, люблю...**

ЦИРК

ГОСЦИРК. Сегодня два больших праздничных представления. Участвует вся труппа цирка.

Начало в 3 часа дня и 8 час. вечера.

В воскресенье, 6 декабря, — два больших представления: в 3 часа дня и 8 час. вечера.

Касса — с 10 час. утра.

КИНО

КИНОТЕАТР «МОСКВА». 5 и 6 декабря. 1. **На чемпионате мира по хоккею.** Новый художественный фильм **Муму** (9, 10-35 — для детей). Новый художественный фильм **Фома Гордеев** (12-10, 2-20, 4-20, 6-20, 8-20, 10-20 — дети до 16 лет не допускаются). 2. **Сибирь на экране № 51. Мамлюк** (9-30, 11-40 — для детей; 1-50, 4, 6-20, 8-20, 10-20). 3. **Новости дня № 43. Судьба человека** (9-30, 11-40, 1-50, 4, 8-20, 10-20). **Н. С. Хрущев в Америке** (6-20).

КИНОТЕАТР «МЕТАЛЛУРГ». 5 и 6 декабря. **Золотой эшелон** (9, 11-10, 1-20 — для детей; 3-30, 5-40, 7-50, 10).

КИНОТЕАТР «ОКТЯБРЬ». 5 и 6 декабря. **Верные сердца** (10, 11-40 — для детей). **В степной тиши** (1-30, 3-30, 6, 7-40, 10). В 3-30 и 7-40 дополнительно к художественному фильму демонстрируется цветной документальный фильм **Наша дружба на века** — о пребывании партийно-правительственной делегации СССР во главе с Н. С. Хрущевым в Народной Республике Албании.

КИНОТЕАТР «КОМСОМОЛЕЦ». 5 и 6 декабря. **Баллада о солдате** (10, 2 — для детей; 12, 4, 6, 8, 10).

КИНОТЕАТР «ХИМИК». 5 и 6 декабря. **Золотой эшелон** (3 — для детей; 5). **Дорогой мой человек** (7, 9 — дети до 16 лет не допускаются)

ДОМ КУЛЬТУРЫ ХИМКОМБИНАТА. **Небо зовет** (3, 5, 7).

КЛУБ «СТРОИТЕЛЬ». **Тихий Дон**, 2-я серия (5, 7, 9).

ТЕЛЕВИДЕНИЕ

Для детей

Мультипликационный фильм: «Легенда о завещании мавра». (19-00—19-20).

Для взрослых

1. Репортаж о хоккейном матче (ПТС) (14-00—14-45).

2. Передача посвященная Дню Конституции (19-20—19-35).

3. Концерт: «Дружба народов» (АТЗ). (19-35—20-05).

4. Художественный фильм «Коммунист» (20-05—21-55).

6 декабря

ОБЛДРАМТЕАТР. Днем — **Подмосковные вечера**, вечером — **Дженни Герхардт.**

ТЕАТР МУЗКОМЕДИИ. Днем и вечером — **Голубая мазурка.**

ДОМ КУЛЬТУРЫ ШАХТЕРОВ. **Его поколение** (12, 2, 4, 6, 8).

ДОМ КУЛЬТУРЫ ХИМКОМБИНАТА. **Мальва** (7, 9).

КЛУБ «СТРОИТЕЛЬ». **Тихий Дон**, 3-я серия (5, 7, 9). **Сомбреро** (3 — для детей).

КЛУБ ГРЭС. **Рита** (1, 3). **Годы любви** (5, 7, 9).

ТЕЛЕВИДЕНИЕ

Для пионеров и школьников

1. Детская самодеятельность школы № 1 г. Кемерова (16-00—16-20)

2. Кинофильм «Судьба барабанщика» (16-20—17-50).

Для взрослых

1. Учебный фильм «Фигурное катанье на коньках» (19-00—19-30).

2. Художественный фильм «Волга - Волга» (Новосибирск). (19-30—21-30).

7 декабря

ТЕАТР МУЗКОМЕДИИ. **Цыганская любовь.**

КИНОТЕАТР «МОСКВА». 1. **Новости дня № 46.** Новый художественный фильм **Василий Суриков** (9, 2-35 — для детей; 4-30, 8-15). Новый американский художественный фильм **Марти** (10-55, 12-45, 6-25, 10-10 — дети до 16 лет не допускаются). 2. **На чемпионате мира по хоккею. Муму** (9, 2-35 — для детей). **Фома Гордеев** (10-35, 12-35, 4-20, 6-20, 8-20, 10-20 — дети до 16 лет не допускаются). 3. **По волчьему следу. Женщины Нискавуори** (9, 10-35, 12-10, 1-45, 3-20, 5, 8-20, 10 — дети до 16 лет не допускаются). Документальный фильм **Советскому балету рукоплещет Америка** (6-35).

КИНОТЕАТР «МЕТАЛЛУРГ». **Верные сердца** (10, 1-30 — для детей). **Люди сильнее моря** (11-50, 3-20, 5, 6-40, 8-20, 10).

КИНОТЕАТР «ОКТЯБРЬ». **Эскадрилья «Летучая мышь»** (12, 4, 6, 8, 10). Киносборник **Девочка в джунглях** (10-30, 2-30 — для детей).

КИНОТЕАТР «КОМСОМОЛЕЦ». **Молодой мельник** (12, 4, 6, 8, 10 — дети до 16 лет не допускаются). **Жила-была девочка** (10, 2 — для детей).

КИНОТЕАТР «ХИМИК». **Огненные версты** (3 — для детей). **В степной тиши** (5, 7, 9).

ДОМ КУЛЬТУРЫ ШАХТЕРОВ. **Его поколение** (4, 6, 8, 10).

ДОМ КУЛЬТУРЫ ХИМКОМБИНАТА. **О чем шумит река** (4, 6, 8, 10).

КЛУБ ГРЭС. **Рита** (4). **Годы любви** (6, 8, 10).

СМОТРИТЕ НА ЭКРАНАХ КЕМЕРОВА И ОБЛАСТИ

ХРОНИКАЛЬНО-ДОКУМЕНТАЛЬНЫЕ ФИЛЬМЫ

СОВЕТСКОМУ БАЛЕТУ РУКОПЛЕЩЕТ АМЕРИКА

О гастрольной поездке балета Большого театра Союза ССР в США и Канаду.

ДВА ДНЯ НА СТАДИОНЕ «ФРАНКЛИН-ФИЛД»

Киноочерк о легкоатлетическом матче, состоявшемся в Филадельфии между сборными командами Советского Союза и США.

НА ЧЕМПИОНАТЕ МИРА ПО ХОККЕЮ

Спецвыпуск о состязаниях на первенство мира по хоккею с шайбой, которые проходили в Чехословакии.

ОЛИМПИЙСКИЙ МАТЧ СССР—БОЛГАРИЯ

Спецвыпуск об отборочном матче футбольного турнира XVII Олимпиады между сборными командами СССР и Болгарии, состоявшемся в Москве на Центральном стадионе им. В. И. Ленина.

Вниманию граждан и предприятий!

АРТЕЛЬ «КУЗБАСС»
г. Кемерова
ПРОИЗВОДИТ

распиловку леса по адресу: ул. Мичурина, 214, тел. Соцгород, 1-44; ремонт галантерейных изделий по адресу: Красноармейский пер., 6; ремонт детской игрушки по адресу: ул. Мичурина, 76.

Прием производится ежедневно, за исключением воскресных дней, с 9 утра до 6 часов вечера.

КЕМЕРОВСКАЯ ПРОФТЕХШКОЛА «КРАСНОДЕРЕВЕЦ»

продолжает набор учащихся.

Принимаются юноши в возрасте 15—16 лет с образованием 7 классов. Школа готовит столяров-мебельщиков. Зачисленные получают стипендию в размере 175 рублей.

Начало занятий с 1 января 1960 г. Общежития школа не имеет.

Обращаться: ул. Профсоюзная, № 36-а.

ТРЕБУЮТСЯ:

ПАССАЖИРСКОЙ АТК — **кладовщик, кузнец, шоферы 3-го класса** для подготовки на 2-й класс с отрывом от производства.

Начало занятий с 1 декабря 1959 года.

Обращаться по адресу: г. Кемерово, 2-й переезд, «Сантехмонтаж» (рядом с заводом минеральных вод), тел. № 14-89.

ФИЛИАЛУ ГИП «ПРОЕКТАВТОМАТИКА» — **квалифицированная машинистка**, оплата сдельная, выплачивается премия за отличное качество работы.

Обращаться: г. Кемерово, 19, остановка автобуса № 4 «Химкомбинат». Тел. через коммутатор химкомбината 2-10 или 3-07.

ГРУЗОВОМУ АВТОХОЗЯЙСТВУ № 3 срочно — **кочегары автослесари, кузнец, молотобоец, аккумуляторщик, газоэлектросварщик, автоэлектрик.**

Обращаться: г. Кемерово, ул. Вокзальная 137-а.

ВНЕВЕДОМСТВЕННОЙ СТОРОЖЕВОЙ ОХРАНЕ на постоянную работу — **сторожа.** Обращаться: г. Кемерово, ул. Кирова, 15, отдел кадров.

АДРЕС РЕДАКЦИИ И ИЗДАТЕЛЬСТВА: г. Кемерово, ул. Трудовая, 64. ТЕЛЕФОНЫ: редактора 2-24, заместителей редактора 8-05 и 8-63, секретаря 2-53, секретариата 4-85, отделов редакции: партийной жизни 8-63, пропаганды 15-67, угольного 1-21, промышленности и транспорта 2-37, сельскохозяйственного 4-57, отдела культуры и быта 15-36, информации 14-21, отдела писем 11-52, отдела об'явлений 6-83, ночной прием информации 17-28, технического секретаря 2-я города, 2-78, бухгалтерии 6-83, директора типографии 3-96.

ОП13436 Типография «Кузбасс» облполиграфиздата. Тираж 130.000. Заказ № 8352.