*Пролетарии всех стран, соединяйтесь!*

# КУЗБАСС

ОРГАН КЕМЕРОВСКОГО ОБЛАСТНОГО И ГОРОДСКОГО КОМИТЕТОВ КПСС, ОБЛАСТНОГО И ГОРОДСКОГО СОВЕТОВ ДЕПУТАТОВ ТРУДЯЩИХСЯ

Год издания 38-й | № 285 (9805) | Четверг, 3 декабря 1959 г. | Цена 20 коп

# ПЛАН ПЕРВОГО ГОДА СЕМИЛЕТКИ — ДОСРОЧНО!

## Алюминщики экономят электроэнергию

*СТАЛИНСК, 2 декабря. (Корр. «Кузбасса»). Последние три дня ноября Сталинский алюминиевый завод работал на сэкономленной в нынешнем году электрической энергии.*

*Алюминщики много делают для того, чтобы снизить расход энергии на единицу выпускаемой продукции. Прошлым летом был решен вопрос охлаждения шин тяжелой ошиновки электролитов, что позволит ежегодно экономить 5—6 млн. киловатт-часов, произведено удлинение штырей. Ведутся работы по усилению ошиновки ванн.*

*Рачительными хозяевами считаются на заводе электролизники первого корпуса. В нынешнем году они уже сэкономили более 4 млн. киловатт-часов.*

*— Но это только начало той огромной работы, которую следует провести коллективу нашего завода в ответ на призыв ЦК КПСС, — говорит главный энергетик предприятия В. И. Халдырмянц.*

*Металлурги вскрывают имеющиеся резервы, вносят предложения по их осуществлению. Партийные организации цехов и отделов сейчас собирают предложения. В декабре состоится открытое партийное собрание по обсуждению письма ЦК КПСС. Создаются комиссии по составлению мероприятий, направленных на экономию электроэнергии.*

*Новаторы завода работают над тем, чтобы снизить сопротивление анодов. Осуществление этого мероприятия позволит ежегодно сберегать не менее 1 млн. 200 тыс. киловатт-часов электроэнергии. По примеру коллектива первого корпуса среди электролизных бригад началось соревнование за уменьшение числа анодных вспышек на электролизах и сокращение продолжительности этих вспышек.*

Замечательных успехов в социалистическом соревновании добивается бригада токарей Анжеро-Судженского машиностроительного завода, которой руководит Владимир Чиканов. Все токари бригады на обработке деталей для машины «СКР-20» выполняют по три нормы в смену. Сейчас этот коллектив работает в счет 1961 года. В ноябре бригаде тов. Чиканова присвоено звание коллектива коммунистического труда.

НА СНИМКЕ: бригадир В. С. ЧИКАНОВ.

Фото П. Костюкова.

## Проходческой технике — полную нагрузку

ГОРНОПРОХОДЧЕСКИЕ бригады действующих и строящихся шахт Кузбасса благодаря постоянной заботе партии и правительства о шахтерах все больше оснащаются новейшими машинами и механизмами. Замечательна универсальная погрузочная машина. На помощь горнякам идут комбайны лауреата Ленинской премии Я. Я. Гуменника; производство их наладил совнархоз на своих заводах. Приняты на вооружение комбайны «ПКС», «ПК-3», легкие сдвоечно-буровые станки последней конструкции Анжерского машиностроительного завода и другие машины.

Патриотический долг и дело чести проходчиков — в совершенстве овладеть техникой, пустить ее на полный ход, выжимать из нее все, что она может дать. А дать она, как показывает опыт передовиков, может многое. В подтверждение возьмем достижения лучших бригад хотя бы этого года. Вспомним, что бригада Г. Г. Идрисова с прокопьевской шахты имени Сталина, применив многоцикличный график, с помощью старых углепогрузочных машин «С-153» прошла одним забоем более 300, а двумя — свыше 480 метров основных штреков. По 0,7—0,9 метра выработок на проходчика в смену давали многие бригады.

Накоплен также солидный опыт эксплуатации комбайнов. Кузбасс держит мировые рекорды суточной и сменной производительности механизированной проходки. Они установлены комбайном Гуменника. И нынче этим подземным скоростным сквозные комплексные бригады Владимира Лобанова и Анатолия Токарева с «Байдаевских уклонов» за месяц дают по 700—800 метров уходов. В одни из суток эти соревнующиеся между собой бригады прошли 117 метров выработок! Умелое, хозяйское использование богатой техники, усовершенствованной на месте, — вот залог того, что шахта имеет устойчивый очистной фронт, являющийся материальной основой ритмичной и уверенной работы коллектива.

Или возьмем «ПК-3», получающий сейчас широкое распространение. Бригады Ивана Гаранина и Николая Соболева с беловской шахты «Чертинская-1» довели его производительность в смешанном забое до 220 метров штрека в месяц. Нередко они «проезжали» комбайном по 15—18 метров в сутки, что, конечно, нельзя считать пределом.

— Машина хорошая, — рассказывает И. А. Гаранин о «ПК-3», — только мы ей полного хода не даем, простои заедают. А если бы все время ехать — можно было давать 250—300 метров выработок в месяц.

Дельное предложение внес и осуществляет на шахте «Маганак» Иван Головин. Он организовал комплексную бригаду не для одной выработки, как это практикуется на многих шахтах, а для выполнения всех работ по подготовке целого выемочного участка. Получается возможность более полно использовать рабочее время и технику, резко, в два раза ускоряется подготовка новых забоев.

**Всекузбасский рейд рабкоров — за технический прогресс**

**Товарищи проходчики-механизаторы, рабкоры-горняки! Сейчас в Кузбассе проводится рабкоровский рейд за технический прогресс. Редакция газеты обращается к вам с просьбой уделить особое внимание использованию проходческой техники. Добивайтесь на месте устранения выявленных недостатков, сообщайте в газету, по чьей вине машины и механизмы бездействуют, что мешает бригадам работать лучше, присылайте рассказы об опыте лучших коллективов.**

**Ждем ваших писем!**

Вместе с тем надо признать, что в целом по бассейну проходческая техника используется плохо. Производительность погрузочных машин низкая. Особенно недопустимым надо считать тот факт, что около половины проходческих комбайнов (их на шахтах уже более 70) бездействует. Это не соответствует требованиям июньского Пленума ЦК КПСС о всемерной механизации наиболее трудоемких и тяжелых работ. Плохо используются комбайны в тресте «Беловуголь». Отдельные руководители, как, например, на шахте им. С. М. Кирова Ленинского рудника, цепко держатся за лопату в подготовительных забоях, не принимают мер для того, чтобы все имеющиеся проходческие комбайны пустить на полную мощность. Подобные антимеханизаторские настроения не находят должного отпора со стороны Ленинск-Кузнецкого горкома КПСС.

Мирятся с создавшимся положением и руководители «Кузбассугля» Г. А. Быстров и Н. И. Линденау, энергомеханический отдел комбината. Здесь по существу лишь регистрируют провалы с механизированной проходкой. Иначе чем об'яснить, что проходческие бригады обеспечиваются транспортными средствами (конвейерами), как правило, в последнюю очередь, что о скоростной проходке на многих шахтах вспоминают лишь тогда, когда, как говорится, нужда заставит. Слабо вникают в состояние дел на подземных участках и руководители «Кузбассшахтостроя» — там возможности для быстрейшего подвигания выработок использованы далеко не полностью.

Мало что делается и по широкому распространению и внедрению передового опыта. Правильно поступают руководители «Полысаевской-3», когда посылают изучать лучшие приемы работы бригад, обслуживающих «ПКГ-3» на «Байдаевских уклонах». Это дает хорошие результаты. Но подобных примеров, к сожалению, мало. Слабо организовано и соревнование за скоростную проходку, горкомы профсоюза угольщиков в лучшем случае в конце месяца собирают итоги работы бригад. Обкому профсоюза рабочих угольной промышленности следует разработать и предать широкой огласке условия соревнования специально для комбайновых проходческих бригад.

Ослабили внимание к использованию проходческой техники многие партийные организации, местные газеты. Это серьезное упущение. Ведь в новом году планы добычи шахтам будут заметно увеличены, и готовиться выполнять их нужно заранее, своевременно создавать необходимый очистной фронт.

Интересы дела требуют, чтобы в действии находилось максимально возможное количество имеющейся проходческой техники, чтобы производительность ее постоянно повышалась, особенно комбайнов: ведь за ними — будущее подготовительных работ.

### От'езд из Москвы правительственной делегации Йемена

1 декабря из Москвы отбыла йеменская правительственная делегация во главе с братом короля Йемена заместителем министра иностранных дел и генеральным директором МИД принцем Сейф уль-Ислам Абд ар-Рахманом.

На Внуковском аэродроме, украшенном государственными флагами Йемена и Советского Союза, йеменскую правительственную делегацию провожали член Президиума Верховного Совета СССР В. И. Устинов, заместитель министра иностранных дел СССР А. Л. Орлов и другие официальные лица.

(ТАСС).

### ТРЕТИЙ КУКУРУЗНЫЙ ЗАВОД В ХАРЬКОВСКОЙ ОБЛАСТИ

**СЕЛО КОВЬЯГИ** (Харьковская область). Здесь вступил в строй новый завод по сушке, калибровке и расфасовке гибридных и сортовых семян кукурузы. Его производительность — две с половиной тысячи тонн посевного материала в год. Все процессы на заводе автоматизированы и механизированы. Это уже третий кукурузный завод в области.

(ТАСС).

## За досрочный ввод энергетических мощностей

*Участники Всесоюзного совещания по энергетическому строительству, которое проходило в Москве с 26 по 28 ноября, приняли обращение ко всем энергостроителям страны*

В обращении говорится, что главной задачей энергостроителей является обеспечение в текущем семилетии нового мощного подъема в развитии электрификации страны и досрочное выполнение заданий семилетнего плана по вводу мощностей.

Энергостроители ставят перед собой задачу перехода при сооружении электростанций и линий электропередачи на типовые унифицированные проекты в сборном железобетоне, ускорения строительства производственных баз, перевода строительства на полную комплексную механизацию и широкое внедрение автоматизации, организационно-хозяйственного укрепления строительно-монтажных организаций и их дальнейшей специализации. Они берут на себя обязательство освоить новые прогрессивные методы строительства и монтажа новых тепловых электростанций с вводом их на полную мощность в течение трех—четырех лет, быстрее сооружать и вводить в строй гидроэлектростанции и линии электропередач.

Участники совещания обращаются ко всем энергостроителям, работникам проектных и научно-исследовательских организаций, заводов энергомашиностроения с призывом развернуть борьбу за то, чтобы в 1964 году в Советском Союзе вводилось в действие на электростанциях до 10—12 миллионов киловатт новых мощностей в год и сооружалось до 40 тысяч километров линий электропередачи, то есть был достигнут уровень, намеченный на последний год семилетки. Они призвали также работников других отраслей промышленности помочь энергостроителям в быстрейшем вводе энергетических мощностей и досрочном выполнении семилетнего плана.

(ТАСС).

## К советско-йеменским переговорам

В результате переговоров, имевших место между йеменской правительственной делегацией и Государственным комитетом Совета Министров СССР по внешним экономическим связям, 1 декабря в Москве подписан протокол к соглашению между Советским Союзом и Йеменским королевством об экономическом сотрудничестве от 11 июля 1956 года. Протоколом предусматривается оказание технического содействия Советским Союзом Йемену в развитии сельского хозяйства.

Протокол подписали председатель Государственного комитета Совета Министров СССР по внешним экономическим связям С. А. Скачков и глава йеменской правительственной делегации принц Сейф уль-Ислам Абд ар-Рахман.

(ТАСС).

### От'езд Председателя Совета Союза Верховного Совета СССР П. П. Лобанова в Бирму

1 декабря в Бирму по приглашению председателей палат бирманского парламента выехал с ответным визитом Председатель Совета Союза Верховного Совета СССР П. П. Лобанов.

На Внуковском аэродроме П. П. Лобанова провожали член Комиссии по иностранным делам Совета Национальностей Верховного Совета СССР Е. И. Афанасенко, заместитель начальника канцелярии Президиума Верховного Совета СССР В. Г. Высотин, а также посол Бирманского Союза в СССР У Чин.

(ТАСС).

## Без единого часа остановки

**Коллектив киселевской шахты № 5 на месяц раньше срока завершил годовой план угледобычи.** На-гора выдано около 60 тысяч тонн топлива сверх задания.

Первый состав угля в счет 1960 года добыт сменой горного мастера П. Ф. Кретова. Это было 30 ноября на четвертом участке. Этот участок первым на шахте рапортовал о досрочном выполнении годового плана, и ему выпала высокая честь открыть счет второго года семилетки.

Напряженным трудом, творческими исканиями ознаменовали шахтеры свой первый рубеж. Еще недавно основной системой разработки на шахте была камерно-столбовая. А сейчас камерам приходится потесниться. На смену им пришла комбинированная система с гибким металлическим перекрытием. Новую систему хорошо освоили горняки первого участка, которым руководит В. М. Плавинский. В июне они поставили рекорд, добыв из-под перекрытия более 17 тыс. тонн угля. В отдельные дни добыча превышала 800 тонн. На шахте настоящими мастерами работы под гибким перекрытием по праву называют горняков бригады т. Шлегровского, забойщиков Гриня, Леханова, Бурака, проходчиков Завьялова, Родикова, Приступу, электрослесарей Шульца, Бунткова, Фокина.

Большим достижением новаторов является созданный ими стрелочный перевод. Сейчас шахта в связи с заменой однотонных вагонеток на трехтонные переходит на новую колею. В таких случаях неизбежна 2—3-дневная остановка предприятия для замены стрелочных переводов. На шахте № 5 решили не останавливать работу ни на один час. Рационализаторы — начальник участка подземного транспорта т. Мигунов, путейцы тт. Любкин и Михалев предложили новую конструкцию стрелочного перевода. Через него могут проходить как однотонные, так и трехтонные вагонетки. Испытания показали отличные результаты. Сейчас в шахте курсируют одновременно вагонетки двух типов. Правда, трехтонные вагонетки пока грузят только на участке № 4, но к 5 декабря на новые вагонетки перейдет участок № 1, а к 1960 году — вся шахта. И все это будет сделано без единого часа остановки предприятия.

**Коллективный корреспондент газеты «Кузбасс» — редакция киселевской городской газеты «В бой за уголь».**

## За 20 тысяч тонн угля в месяц на комбайн

Дать народному хозяйству страны 25 тысяч тонн сверхпланового топлива — такое обязательство брала на первый год семилетки шахта «Полысаевская-3». Ее коллектив мобилизовал все силы и средства на выполнение этого обязательства.

Рабочие, инженеры и техники умело используют комбайны «Донбасс-6», «ПКГ-3», «ПК-3» и другие машины, а также металлокрепление. Внедрен цикличный метод угледобычи. На шахте автоматизировано около десяти конвейерных линий в забоях, ряд вентиляционных и водоотливных установок. Благодаря этому производительность труда растет.

Творческое решение вопросов, связанных с оснащением шахты новейшими машинами и механизмами, с совершенствованием технологии угледобычи, — вот что позволило коллективу поставить на службу государству дополнительные резервы производства и выполнить обязательство почти на два месяца раньше срока. Сейчас на сверхплановом счету шахты более 42 тысяч тонн топлива.

Лучше других на шахте работает участок № 1, которым руководит опытный горняк В. И. Лидер. Здесь смело внедряют новое, передовое. По инициативе самих рабочих в 20-й лаве применяется металлокрепление, забой освещается лампами дневного света. Производительность комбайнов возросла до 16600 тонн в месяц — почти в полтора раза больше прежнего. Сейчас машинисты комбайна В. Чуркин, П. Ермак, П. Дорогин борются за 20 тысяч тонн угля в месяц на «Донбасс-6».

Высокие темпы набрал и участок № 7 (начальник В. К. Волобуев), выдавший на-гора несколько эшелонов топлива сверх задания. Поударному трудится коллектив сортировки. Он уже выполнил годовой план отгрузки грохоченых углей.

**А. ГУЛЯЕВ.**

г. Ленинск-Кузнецкий.

*Тревожный сигнал*

## ПОДСТАНЦИЯ НУЖНА, КАК ВОЗДУХ

На Яшкинском цементном заводе создалось очень тяжелое положение — сроки окончания реконструкции сорваны, а строительные работы ведутся медленно. Завод не выполнил ноябрьский план выпуска цемента. В ноябре дано цемента меньше, чем в октябре.

Буквально все на стройке и на заводе сейчас уперлось в один вопрос — острую нехватку электроэнергии. Электростанция завода не обеспечивает резко возросшей потребности производства. То-и дело простаивают вращающиеся печи, сырьевые мельницы, карьер, воздушно-канатная дорога.

У строителей сейчас самое главное — бетонные работы. Но они почти не ведутся, потому что нет тока для прогрева бетона.

В рабочем поселке и окружающих колхозах без конца отключается электроэнергия. Дальше так работать нельзя. Коллектив нервничает, у рабочих и руководителей стройки и предприятия опускаются руки.

Здесь построена новая подстанция, которая может обеспечить электроэнергией завод, стройку и поселок. Приемная комиссия придирчиво осматривала все узлы подстанции, настоятельно добивалась устранения дефектов. 27 ноября комиссия признала подстанцию готовой. Но «Кузбассэнерго» тянет волокиту с подключением подстанции к электролинии. Уходят драгоценные дни. У строителей остается все меньше шансов выполнить огромный об'ем работ, который намечен на конец года. Цементники теряют тысячи тонн продукции, в которой сейчас так остро нуждается весь Кузбасс.

Коллективы стройки и завода настоятельно требуют от начальника «Кузбассэнерго» т. Белова срочно принять меры, обеспечивающие пуск подстанции Яшкинского цементного завода.

**Выездная редакция газеты «Кузбасс».**

## Паровозные бригады без кочегаров

В коллективе погрузочно-транспортного управления треста «Осинникиуголь» много инициативных рабочих, подлинных новаторов. Они настойчиво ищут пути улучшения своего производства, разрабатывают рационализаторские предложения. Благодаря этому паровозники добиваются отличного использования локомотивов, составительские бригады быстрее формируют и расформировывают поезда.

Недавно передовые машинисты Б. Богатов, В. Полынцев, А. Поздняков, помощники машинистов И. Казерук, А. Странго, В. Боянков из бригады, борющейся за звание коммунистической, выступили с новым почином. Они предложили сократить в паровозных бригадах кочегаров и взялись сами выполнять их обязанности.

— Сейчас, — заявили паровозники, — в нашем распоряжении находятся совершенные локомотивы. Смазка букс производится механическим пресс-аппаратом, и машины находятся в отличном состоянии, своевременно и высококачественно ремонтируются. Если на старых паровозах мы сжигали за сутки до 15 тонн угля, то на этих расходуем не более пяти. Все это настолько облегчило труд паровозной бригады, что один человек в ее составе стал просто не нужным.

На днях в коллективе управления состоялось совещание, на котором инициаторы почина поделились первым опытом работы по-новому. Они заявили, что уменьшенные в своем составе паровозные бригады работают успешно.

Ценное начинание решили поддержать бригады всех локомотивов. Они предложили руководителям управления взамен многих кочегаров поставить на экипировочном пункте одного зольщика, который был в период заправки паровозов помогал производить очистку топок локомотивов.

Одновременно с паровозниками ценную инициативу проявили работники составительских бригад. Составители А. Асанов, Б. Шевчук, Н. Чемодуров, И. Панасенко взялись работать в своих сменах с двумя сцепщиками вместо четырех, используя их в тех случаях, когда приходится обрабатывать большое количество подвижного состава. Операции же с малым числом вагонов составители выполняют одни, без сцепщиков. Это новшество также встретило всеобщее одобрение.

Уменьшение состава паровозных и составительских бригад в погрузочно-транспортном управлении будет давать ежегодно экономии свыше 400 тысяч рублей.

(Корр. «Кузбасса»).

## УДОБРЕНИЯ — НА ПОЛЯ

По-боевому соревнуются механизаторы Юргинской РТС за достойную встречу декабрьского Пленума ЦК КПСС. В эти дни они проявили замечательную инициативу, предложив оказать помощь колхозам в вывозке местных удобрений на поля при максимальном сокращении затрат труда и средств на эту работу.

Дирекция и партийная организация горячо поддержали ценную инициативу механизаторов и оказали им помощь в осуществлении намеченного мероприятия. РТС изготовила две передвижные эстакады для механизированной погрузки перегноя в автомашины. Каждую из эстакад трактор «С-80» может переместить в любое место.

Автомашина заходит под эстакаду. Тракторист-бульдозерист толкает на эстакаду перегной, который с площадки ссыпается в кузов машины. Загруженный в один прием, автомобиль-самосвал увозит перегной на поле.

РТС организовала специализированную бригаду, которую возглавляет бригадир-механик Н. Агранкин. В распоряжении бригады — две передвижные эстакады, пять тракторов «С-80» и один «ДТ-54», оборудованные бульдозерными лопатами, пять самосвалов и пять бортовых автомашин. В кузова последних поставлены специальные пирамиды, позволяющие быстро их разгружать.

### Ценная инициатива механизаторов Юргинской РТС

Рабочий процесс в бригаде построен так: в 8 часов утра часть бульдозеров пробивает дорогу на отведенное поле, расчищает на нем проезды во все концы массива. Остальные бульдозеры в это время буртуют перегной к эстакадам и быстро нагружают автомашины. Таким образом, все работы полностью механизированы. Благодаря этому бригада ежедневно вывозит на поля по 500 тонн удобрений.

Сейчас наша бригада работает в колхозе «Заря». Она вывезла на его поля уже 2000 тонн перегноя. Особенно хорошо трудятся бульдозеристы Н. Титов, Г. Зуев, Н. Пуха, шоферы В. Кудрин, Н. Шероглазов, Н. Малков и другие. Коллектив бригады взял обязательство ко дню открытия декабрьского Пленума ЦК КПСС вывезти на поля не менее 10 тысяч тонн удобрений, а в течение зимы — 50 тысяч тонн. Это больше половины об'ема всех работ по вывозке перегноя в районе.

Составлен маршрут передвижения бригады по колхозам. Закончив вывозку удобрений в «Заре», механизаторы перебазируются в сельхозартель «Авангард», оттуда — в колхоз им. Ульянова, а затем — в артель «За коммунизм».

С утра до поздней ночи не смолкает гул машин в бригаде Н. Агранкина. Борьба за вывозку 50 тысяч тонн удобрений на колхозные поля усиливается с каждым днем. Механизаторы делают все, чтобы эта работа была выполнена в намеченные сроки и обошлась колхозам как можно дешевле.

**П. ВЕЙДАШ,**
директор Юргинской РТС.

*На партийных конференциях*

# Конкретность плюс настойчивость

*Промышленновский район*

По мнению большинства делегатов, 22-я районная партийная конференция прошла на более высоком уровне принципиальной критики, чем предыдущие. Коммунисты не скрывали, что они всерьез обеспокоены сегодняшним состоянием развития экономики и культуры в районе, который в течение ряда лет по отдельным показателям был ведущим в области, а в этом году кое в чем начинает сдавать темпы, отстает от соседей. Не выполнен, например, государственный план хлебозаготовок, плохо выполняются обязательства по увеличению поголовья и повышению продуктивности общественного животноводства. Неблагополучно с выполнением планов продажи государству молока и шерсти.

На конкретных примерах, ярких фактах делегаты конференции убедительно показали, что нет для такого отставания никаких объективных причин. Отставание наблюдается именно на тех участках сельскохозяйственного производства, где недостаточно конкретно и настойчиво проводилась организаторская и массово-политическая работа. И, наоборот, там, где имеются определенные успехи, они объясняются тем, что райком партии, первичные парторганизации, советские, хозяйственные органы конкретно и целеустремленно занимались этими вопросами.

Почему выращен высокий урожай кукурузы — в среднем по 504 центнера зеленой массы с каждого гектара? Потому, что возделывание этой культуры постоянно находилось в центре внимания райкома партии, райисполкома, партийных организаций, правлений колхозов и дирекции совхозов. Своевременно были подобраны кадры кукурузоводов, создан постоянно действующий семинар, где, наряду с изучением теории, проводились практические занятия непосредственно в поле. На заседаниях бюро райкома, на партийных собраниях и производственных совещаниях вопросы возделывания кукурузы обсуждались тщательно и по-деловому, а по намеченным мероприятиям проводилась настойчивая организаторская работа. Отсюда и результат.

Или взять увеличение производства мяса. Здесь тоже своевременно и правильно были реализованы такие резервы, как выращивание поросят от разовых свиноматок, разведение большого количества птицы и дополнительная закупка скота.

Успешному проведению уборки урожая способствовало то, что в районе получила массовое применение работа спаренных жаток.

Поучительна в этом отношении деятельность парторганизации совхоза «Заря». Здесь коммунисты находятся на решающих участках производства, являются настоящими организаторами и вожаками. Партком, первичные парторганизации ферм, глубоко вникая в экономику производства, оперативно решают все злободневные вопросы, своевременно устраняют недостатки, сообща преодолевают возникающие трудности. Этому способствует интересная, содержательная массово-политическая работа, в первую очередь такие мероприятия, как школы передового опыта, «День животновода», вечера чествования передовиков и т. д.

Коллектив совхоза, крепкий и дружный, успешно выполняет планы и обязательства на 1959 год. Урожай зерновых собран по 17 центнеров с каждого гектара. Перевыполнен годовой план сдачи государству мяса. Неплохи и другие показатели.

Парторганизация колхоза им. Чкалова в свое время взяла под контроль вопросы развития птицеводства. Были построены хорошие птичники облегченного типа с минимальными затратами труда и средств, подобраны и обучены кадры. В итоге в колхозе за 11 месяцев получено по 150 яиц на каждую курицу-несушку. Годовой план продажи яиц государству выполнен на 487 процентов(!), продано яиц в 11 раз больше, чем на эту же дату год назад.

Подобных фактов на конференции приводилось немало. Вместе с тем делегаты говорили, что в работе райкома партии, первичных партийных организаций все еще много недостатков и упущений.

Почему в районе за последние три года урожайность зерновых культур понижается? Райком партии не добился устранения серьезных недостатков в агротехнике, мирится с тем фактом, что в ряде хозяйств не вводятся севообороты, нарушаются сроки проведения сельскохозяйственных работ, низка еще культура земледелия. Плохо поставлена массово-политическая работа в полеводческих бригадах, особенно в период летних работ.

Делегаты резко критиковали райком партии за слабую работу по укреплению всех участков производства грамотными, способными руководителями, особенно кадров среднего звена в колхозах и совхозах. На этих должностях мало специалистов сельского хозяйства, совершенно не выдвигается молодежь, окончившая среднюю школу. В воспитании кадров среднего звена большую роль призваны сыграть партийные группы полеводческих бригад, животноводческих ферм. А на деле оказывается, что партгруппы созданы не везде, а там, где созданы, из-за невнимания и отсутствия помощи и поддержки со стороны партбюро и парткомов перестают работать. Достаточно сказать, что за год не было проведено ни одного семинара с партгруппоргами.

О возможностях повышения производительности труда, снижения себестоимости продукции на конференции говорили делегаты тт. Бенчак — председатель колхоза «Ленинский путь», Яковлев — председатель колхоза «Красное знамя», Исайкин — член сельхозартели «Рассвет» и другие. В колхозах очень мало применяется механизация, отдельные виды работ производятся только вручную. При этом не уделяется должного внимания и технико-экономической учебе. Из года в год рекомендуются одни и те же «программные», общие темы. А конкретные вопросы, вытекающие из особенностей того или иного хозяйства (что дает беспривязное содержание коров, экономические способы колхозного строительства и т. д.), не изучаются и поэтому плохо внедряются в производство.

Были вскрыты серьезные промахи в постановке массово-политической работы, особенно агитационной. Делегаты справедливо указывали, что райком партии совершенно недостаточно привлекает к воспитанию трудящихся такую силу, как сельская интеллигенция.

Работа райкома за отчетный период признана удовлетворительной.

☆ ☆ ☆

На организационном пленуме секретарями райкома КПСС избраны **М. С. Поручиков, Н. И. Куценко** и **Г. М. Шинкаренко.**

**М. ГРИГОРЬЕВ.**

# ЖИВОТНОВОДЫ!

## Встретим Пленум ЦК КПСС выполнением планов и обязательств по заготовкам молока!

## КАК СКАЗАЛИ, ТАК И ДЕЛАЮТ

Передовые доярки колхоза имени Коминтерна Крапивинского района первыми в области дружно поддержали инициативу Галины Давыдовой, предложившей развернуть социалистическое соревнование за высокие надои молока в зимний стойловый период. Учитывая свои возможности, они дали слово, что в течение всего этого периода будут получать ежедневно в среднем не менее 9—10 килограммов молока на фуражную корову.

Мы связались по телефону с колхозом имени Коминтерна. И вот что нам сообщили. Доярки Р. Р. Митичкина, И. В. Долгова, М. П. Пермякова, П. Ф. Красавина, А. И. Горева, Н. И. Зенг с честью выполняют свои обязательства по ежедневным надоям молока. Благодаря этому каждая из них в ближайшие дни завершит и выполнение годового обязательства.

Раиса Митичкина — самая молодая доярка из тех, которые здесь названы. И она взяла более высокое обязательство: получить в первом году семилетки не менее 3100 килограммов молока на корову. Подведены итоги за 11 месяцев. Раиса Митичкина за это время надоила по 2954 кг молока на корову. Чтобы выполнить годовое обязательство, она должна до конца года получить еще по 146 кг молока от коровы. Этого показателя Раиса решила добиться ко дню открытия декабрьского Пленума ЦК КПСС.

По 50—100 кг молока на корову осталось надоить остальным дояркам этой группы, чтобы выполнить годовое обязательство (три тонны от коровы). Они также дали слово достигнуть намеченного рубежа к 15—20 декабря.

Благодаря самоотверженному труду большинства доярок колхоз имени Коминтерна успешно справляется с выполнением не только государственного плана, но и повышенных обязательств. За 11 месяцев здесь получено на каждую корову по 2680 килограммов молока. Годовой план продажи его государству выполнен уже на 126 процентов. Ко дню открытия Пленума ЦК КПСС колхоз выполнит и обязательство по заготовкам молока. Порукой этому упорный труд дружного коллектива работников животноводческих ферм.

Сейчас дойным коровам они ежедневно скармливают по 25—30 килограммов кукурузного силоса, по 6 кг сена, столько же картофеля и вволю дают соломы. Обеспечен обильный водопой, строго выполняется распорядок дня.

Начался массовый растел коров. Доярки под руководством зоотехника В. И. Штепенко проводят их раздой и тем самым создают необходимые условия для увеличения производства молока во втором году семилетки.

НА СНИМКЕ: лучшая доярка колхоза имени Коминтерна Раиса МИТИЧКИНА.

## Достойно завершим год

15 ноября коллектив четвертой фермы Мазуровского совхоза с радостью рапортовал о выполнении годовых планов по всем показателям. Задание по сдаче государству молока на эту дату было выполнено на 110 процентов. Выполнен план воспроизводства поголовья крупного рогатого скота. Ферма имеет сейчас 13 коров на каждые 100 гектаров сельскохозяйственных угодий.

В целом наш совхоз за десять с половиной месяцев надоил молока по 2900 кг на фуражную корову. Животноводы же нашей фермы получили его 3283 кг от коровы при годовом плане в 3150 кг. Прирост надоев молока против соответствующего периода прошлого года составил 211 килограммов на голову. При этом многое сделано для удешевления продукции. Себестоимость молока против прошлого года снижена на 27 процентов и составила нынче 61 копейку за литр.

В свое время в газете «Кузбасс» мы рассказывали о наших запевалах социалистического соревнования — дояркам Вере Кармановой и Прасковье Стюковой. Сегодня мы рады поздравить их с замечательной трудовой победой — выполнением годовых обязательств. Каждая из них давала слово получить молока не менее 3500 кг на фуражную корову. Фактически же В. Карманова уже надоила его 3617, а П. Стюкова — 3584 килограмма от каждой коровы своей группы. Завершают выполнение принятых обязательств доярки И. Лактюхина, Р. Шалупина, В. Куранова и В. Андреева.

Теперь у нас нет никаких сомнений в том, что коллектив четвертой фермы ознаменует открытие декабрьского Пленума ЦК КПСС не только выполнением, но и перевыполнением своих годовых обязательств. К этому направлены все помыслы и трудовые усилия каждой работницы, каждого работника животноводства.

Хочется сказать теплое слово не только о доярках, но и о тех, кто создает условия для выполнения ими высоких обязательств. С глубоким уважением мы говорим о скотниках-пастухах Г. Перцеве, А. Федотове, И. Романове и других, неутомимо работающих на своих скромных постах.

По сравнению с прошлым годом заметно увеличился привес молодняка крупного рогатого скота. В группе телят в возрасте старше года пастух И. Н. Романов обеспечил среднесуточный привес по 810 граммов на голову.

Работники животноводства с удовлетворением отмечают, что в их трудовой победе большая доля усилий принадлежит работникам полеводства, сумевшим вырастить много хороших и дешевых кормов для скота. В первую очередь животноводы благодарят работников полеводства И. Антонова, М. Хохлова, М. Андреева, М. Гаврилова, Т. Куранова, В. Кочеткова, В. Кирюхина и других, вырастивших высокие урожаи кукурузы и других кормовых культур.

Готовясь к предстоящему Пленуму ЦК КПСС, полеводы решили преодолеть отставание на ремонте техники и подготовить к 22 декабря половину тракторного парка и других сельскохозяйственных машин. Работники же животноводства нашей фермы дают слово успешно завершить первый год семилетки и добиться еще больших успехов во втором ее году.

**Г. ПАТРУШЕВ,**
управляющий фермой № 4
Мазуровского совхоза
Кемеровского района.

# Всячески поощрять подготовку техников

Намеченные XXI с'ездом партии, июньским Пленумом ЦК КПСС величественные перспективы технического прогресса предусматривают расширение и совершенствование подготовки кадров со средним специальным образованием.

«...Нам нужно больше внимания уделять подготовке специалистов средней квалификации, — говорил товарищ Н. С. Хрущев на июньском Пленуме ЦК КПСС. — И в этом деле техникумы призваны сыграть важную роль. У нас есть все условия для расширения и улучшения работы техникумов. Если человек окончит техникум, он может, работая на производстве, повышать свое образование, на вечернем или заочном отделении получить высшее образование. Это будут очень ценные специалисты, прекрасно знающие свое дело. Подготовку таких специалистов нам надо всячески поощрять».

В нынешнем году техникумы пополнились замечательной молодежью, значительная часть которой пришла на учебу с производства. Перестройка системы народного образования вносит серьезные изменения в учебные планы и программы, в методы и формы преподавания. Отныне обучение в техникумах проводится в сочетании с производительным трудом учащихся.

Непосредственное участие в производительном труде помогает будущим специалистам глубже усвоить теоретические дисциплины, способствует воспитанию высоких морально-политических качеств молодых строителей коммунизма. Учащиеся Московского механико-технологического техникума легкой промышленности, например, работают на кожевенном комбинате на конвейере по производству обуви. За время обучения они осваивают несколько основных производственных и технологических процессов и своими силами выпускают контрольную партию изделий. Кроме того, учащиеся самостоятельно выполняют обязанности мастера, начальника смены в одном из цехов комбината.

Ценность специалиста намного возрастает, если его обучение строится с учетом новейших достижений науки и техники. Прививать своим воспитанникам интерес ко всему новому, передовому, постоянно возбуждать в них дух творчества, исканий — благородная обязанность преподавателя. В хорошо оснащенной учебно-производственной мастерской Ленинградского физико-механического техникума изготовляются оптико-механические приборы нескольких типов для промышленности и медицины. Здесь трудятся сами учащиеся, которые имеют возможность экспериментировать, развивать свои творческие способности. Некоторые новые образцы созданных ими приборов демонстрируются на Выставке достижений народного хозяйства СССР.

В стране есть немало средних специальных учебных заведений, накопивших положительный опыт в подготовке квалифицированных техников. Этот опыт следует глубоко изучать и настойчиво распространять. К сожалению, министерства высшего и среднего специального образования, а также многие совнархозы и ведомства не уделяют достаточного внимания техникумам, мало интересуются их работой, не оказывают им необходимой помощи. Многие техникумы не располагают сколько-нибудь удовлетворительной учебно-производственной базой, слабо связаны с предприятиями. К их числу относятся Московский автомеханический, Чердынский лесотехнический и некоторые другие средние специальные учебные заведения.

Подготовка специалистов для современного производства — сложный процесс, требующий больших усилий. Годами создаются коллективы опытных преподавателей, по крупицам складываются ценные традиции воспитания учащейся молодежи. Этим надо дорожить в интересах правильной организации обучения специалистов. Между тем нередки случаи, когда совнархозы вносят предложения о закрытии подведомственных им средних специальных учебных заведений, чтобы получить возможность использовать их помещения для других целей. Так поступали, например, Горьковский, Кемеровский и некоторые другие совнархозы. Недооценка роли техников в социалистическом производстве привела к тому, что за последние три года количество средних специальных учебных заведений, готовящих работников для промышленности и строительства, сократилось почти на 80, а число учащихся — почти на 70 тысяч человек. Не свертывать, а расширять и улучшать подготовку специалистов средней квалификации — такова задача, вытекающая из решений июньского Пленума ЦК КПСС. И партия и правительство неустанно заботятся об образовании и воспитании трудящейся молодежи, о развитии средней специальной школы. Одним из ярких проявлений этой заботы является установление дополнительных льгот учащимся заочных и вечерних вузов и техникумов.

Десятки тысяч молодых рабочих и колхозников учатся в средних специальных учебных заведениях заочно. Только в сельскохозяйственных техникумах Российской Федерации организовано 175 заочных отделений, в которых занимаются около 35 тысяч человек. Заочное и вечернее обучение — важная форма подготовки специалистов средней квалификации.

В системе подготовки специалистов средней квалификации еще имеются существенные недостатки, которые следует быстрее устранить. Необходимо наладить научно обоснованное планирование подготовки специалистов с точным учетом потребности в них всех экономических административных районов, обеспечить техникумы учебниками, учебными пособиями.

Местные партийные организации призваны повседневно помогать средним специальным учебным заведениям в перестройке их деятельности, в создании благоприятных условий для их роста и развития. Техникумы должны быть окружены заботой и вниманием всей советской общественности.

(Передовая «Правды» за 1 декабря 1959 г.).

## За мир и доверие между народами

*Сессия совета Союза советских обществ дружбы и культурной связи с зарубежными странами*

В Москве 1 декабря открылась сессия совета Союза обществ дружбы и культурной связи с зарубежными странами. В работе сессии участвуют видные общественные деятели, ученые, писатели, работники культуры и искусства, представители союзных республик, промышленных предприятий, колхозов, научных институтов.

С докладом выступила председатель президиума Союза советских обществ дружбы и культурной связи с зарубежными странами Н. В. Попова. Она подробно говорила о задачах дальнейшего развития сотрудничества и дружественных связей с зарубежными народами.

Касаясь вопросов международного положения, Н. В. Попова отметила огромное историческое значение поездки Председателя Совета Министров СССР Н. С. Хрущева в Соединенные Штаты Америки. Советский народ, сказала она, стремится к установлению дружбы и сотрудничества со всеми государствами и со всеми народами.

Тов. Попова изложила некоторые итоги деятельности Союза обществ, об'единяющего многочисленный отряд советской интеллигенции, представителей рабочего класса и крестьянства. В настоящее время в СССР созданы 32 общества дружбы с народами зарубежных стран. Коллективными членами обществ являются свыше тысячи предприятий, учреждений, колхозов и других организаций. В восьмидесяти крупнейших центрах нашей страны, где созданы отделения обществ, их представители помогают укреплению дружбы, завязывают контакты с зарубежной общественностью.

Тов. Попова остановилась также на деятельности Украинского, Белорусского, Латвийского, Узбекского и других республиканских обществ дружбы.

На этом же заседании сессия рассмотрела организационные вопросы. В связи с созданием новых обществ дружбы пополнен состав совета. В президиум Союза обществ вошли председатель правления общества дружбы и культурной связи со странами Арабского Востока С. В. Кафтанов, председатель правления Советской ассоциации дружбы со странами Латинской Америки А. И. Хачатурян, президент общества «СССР — Италия» Г. В. Александров, президент общества «СССР—Великобритания» А. А. Сурков, заместитель председателя президиума Союза обществ Т. М. Зуева.

По докладу Н. В. Поповой начались прения.

(ТАСС).

# Четырнадцатый том сочинений К. Маркса и Ф. Энгельса

Вышел в свет четырнадцатый том второго издания сочинений К. Маркса и Ф. Энгельса, подготовленный к печати Институтом марксизма-ленинизма при ЦК КПСС и изданный Госполитиздатом.

В томе помещен цикл статей Маркса и Энгельса, написанных в 1857—1860 гг. для прогрессивного буржуазного издания — «Новой американской энциклопедии», а также большое полемическое произведение Маркса «Господин Фогт».

Статьи для «Новой американской энциклопедии» касаются главным образом военно-исторических тем. В них дан классический анализ истории войн различных эпох, в первую очередь войн эпохи капитализма. В ряде работ разоблачается политика колониальных захватов.

Памфлет Маркса «Господин Фогт», написанный в 1860 году, отражает борьбу Маркса и Энгельса за пролетарскую партию. В остро сатирической форме в этом произведении дается сокрушительная отповедь врагам пролетарского движения, выступавшим с клеветой на пролетарских революционеров. Работа «Господин Фогт» проникнута боевым духом партийности и непримиримости к врагам пролетарского движения. Она сохранила огромное значение как важный источник для изучения истории международного рабочего движения, как образец страстной защиты интересов рабочего класса и решительного отпора злобствующим противникам коммунизма.

В томе помещено 40 статей К. Маркса и Ф. Энгельса из «Новой американской энциклопедии», впервые включенных в сочинения.

(ТАСС).

МНОГИЕ МОЛОДЫЕ рабочие беловского завода «Кузбассрадио» продолжают свое образование без отрыва от производства. Только в электромеханическом техникуме занимается более двухсот человек. В сборочном цехе завода успешно трудится смена коммунистического труда Д. Никитина, в которой нет ни одного отстающего. В этом дружном коллективе более опытные рабочие охотно помогают молодежи как в работе, так и в учебе.

НА СНИМКЕ: начальник смены Д. С. НИКИТИН — учащийся 5-го курса электромеханического техникума дает консультацию по электротехнике слесарю-сборщице Лидии МЕЛЕХОВОЙ.

Фото П. Костюкова.

# Долг инженера-механизатора

**НАВСТРЕЧУ ПЛЕНУМУ ЦК КПСС**

То, что мы прочитали в корреспонденции «Когда пришла автоматика», опубликованной в газете «Советская Россия» 25 ноября, не может не взволновать человека, думающего о развитии общественного животноводства, об облегчении труда людей, о снижении затрат на производство продукции. Две доярки, не применяя ручного труда, обслуживают 600 коров! Что может быть интереснее и важнее этого?

И вот когда размышляешь над такими новшествами, невольно спрашиваешь себя: «Что сделал ты, инженер, для облегчения труда животноводов, для механизации и автоматизации ферм?» Становится обидно и неловко даже перед самим собой. Сделано-то так мало.

В этой связи мне хочется поговорить с коллегами о том, как мы работаем, на что тратим драгоценное время. И давайте будем откровенны во всем. Сейчас зоотехники поднимают вопрос о беспривязном содержании коров, о бесстаночном содержании свиней. Кое-где уже это делают, расчищают путь для комплексной механизации производственных процессов на фермах. Ну, а мы-то, инженеры, механики сельского хозяйства, какую роль играем в этом? К сожалению, пока никакой.

Чем вообще занимаемся мы, инженеры-механизаторы, работающие в аппарате облсельхозуправления? Как правило, выезжаем в колхозы и совхозы в качестве уполномоченных по делам, подчас весьма далеким от механизации. Проталкивание той или иной сезонной кампании — вот что чаще всего нам поручают делать. И тут мы делаем все, вплоть до подмены руководителей хозяйств. И только о техническом руководстве, о помощи местным механизаторам в решении проблемных вопросов не ведем речи.

Думается, что с таким положением надо кончать. Освоение и внедрение в производство новой техники, механизация всех производственных процессов, организация правильного использования машин и дальнейшее их совершенствование — вот что должно быть главным в работе инженеров.

Целесообразно было бы организовать в облсельхозуправлении технический совет во главе с опытным инженером, которого освободить от всех других дел. Этот совет мог бы вплотную заняться творческой разработкой путей и способов механизации и автоматизации всевозможных процессов в сельском хозяйстве. Дел тут непочатый край. В полеводстве у нас крайне плохо механизированы заготовка грубых кормов, возделывание картофеля и овощей, погрузочно-разгрузочные работы, а в животноводстве в отношении механизации вообще неподнятая целина.

Технический совет мог бы организовать в центральной, восточной и южной зонах области показательные по комплексной механизации хозяйства с наиболее рациональной механизацией производства и опыт этих хозяйств распространять повсеместно. Вот такое использование ведущих инженеров было бы, на мой взгляд, более целесообразным, чем командировать их по общим вопросам, заставлять планировать завоз техники, заниматься ее распределением. Пусть уж планированием и распределением занимаются плановый отдел управления, автотракторосбыт и сельхозснаб. Кстати, такая постановка дела позволит сократить штат инженеров в облсельхозуправлении.

И еще один вопрос.

Необходимо предоставить более широкие права, большую самостоятельность руководителям и специалистам хозяйств. Надо поменьше отрывать их от конкретных дел всякого рода вызовами на совещания и заседания. Меньше нужно посылать в колхозы и совхозы уполномоченных. Ведь это же ведет к излишней опеке и вмешательству (нередко неуместному) в хозяйственные дела.

Приведу один пример. В период уборки урожая в совхозе «Угольщик» Прокопьевского района насчитывалось около 20 уполномоченных, не считая командированных туда специалистов из облсельхозуправления и Прокопьевской РТС. Все эти товарищи так или иначе вмешивались в дела руководителей и, по существу, подменяли их.

Не лучше ли подобрать надежные кадры для хозяйств, предоставить им самостоятельность, конечно, повысить спрос с них и помогать им, главным образом, в совершенствовании технологии производства, в движении по пути технического прогресса.

**С. БОРОЩУК,**
главный инженер треста
специализированных
совхозов.

# Недостаток техники или бесхозяйственность?

В титульном листе Сталинского шахтостроительного управления числится много об'ектов. По капиталовложениям, об'емам работ и срокам пуска важнейшими из них считаются центральная обогатительная фабрика и северо-байдаевские гидрошахты. Возьмем, к примеру, центральную обогатительную фабрику. На ее сооружение выделено 120 миллионов рублей, в том числе об'ем строительно-монтажных работ определен в 80 миллионов рублей. Она должна вступить в строй в 1961 году.

Уже первое знакомство с данными освоения капиталовложений невольно настораживает. Из 16 миллионов рублей, запланированных в этом году на центральную обогатительную фабрику, в течение десяти месяцев реализовано всего 7 миллионов.

Что же срывает работу шахтостроителей, не дает им идти хотя бы в границах плановых заданий?

### Не спеша, с прохладцей...

Темпы строительства гидрошахт и обогатительной фабрики чрезвычайно низки. Этого не могут отрицать сами руководители шахтостроительного управления, но тут же цыпляются все свалить на об'ективные причины.

Раньше в управлении часто можно было слышать:

— Нам не дают башенных кранов...

— У нас не хватает бульдозеров...

—До зарезу нужны экскаваторы, а мы их не имеем.

Что же происходит в действительности? В апреле управление получило четыре башенных крана «БК-5». Почти полгода они валялись без действия на строительных площадках. Сейчас два смонтированы, да и то под нажимом комиссий партийного контроля хозяйственной деятельности. Однако даже смонтированные на площадке центральной обогатительной фабрики краны стоят без движения.

На месте будущей обогатительной фабрики неоднократно появлялись и начальник комбината «Кузбассшахтострой» В. И. Воробьев, и главный инженер И. В. Баронский, и другие ответственные работники комбината. Появятся, посмотрят, покачают головами, о чем-то поговорят и удалятся. А начальник стройуправления С. С. Корховой делает вывод: чего, мол, лезть на рожон, руководители видят, ничего не говорят, стало быть, и спешить нечего.

### Если бы меньше кивали на других

Бывают периоды в работе шахтостроителей, когда их буквально захлестывает, они не успевают поворачиваться. Чаще всего такое происходит, по их словам, из-за нехватки транспортных средств. И вот здесь снова приводится в действие испытанный метод: обвинить других, выгородить себя. Начальник управления, главный инженер начинают бить тревогу, звонят в трест «Кузнецкшахтострой», в комбинат: выручайте, автобаза-де не выполняет наши заявки на машины и т. п.

— Мне частенько приходится сталкиваться на этой почве с начальником и главным инженером,— говорит секретарь партбюро управления Н. К. Даниленко. — Дело в том, что вся эта шумиха поднимается зачастую для того, чтобы прикрыть собственную нераспорядительность. Действительно, автобаз иногда, скажем, вместо пятидесяти машин выделяет тридцать. Если намеченные работы оказываются невыполненными, начинаешь разбираться. На поверку нередко выходит, что срыва могло и не случиться, надо только разумнее использовать транспорт.

Большие потери средств, снижение темпов работы происходят за счет длительных и систематически повторяющихся простоев автотранспорта на базах снабжения, центральном складе, лесозаводе, за счет пустых прогонов машин и другой техники. Примеров в подтверждение этого можно привести много. Не так давно механик участка № 4 В. Г. Калинин по распоряжению руководителей управления поехал на «Байдаевскую-Северную-1» за копром, но копер оказался не готовым для перевозки. Или взять такой факт. На участок № 4 пригнали экскаватор, чтобы рыть котлован. Ковш не брал мерзлый грунт, его надо было рыхлить с помощью металлической «бабы». Целые сутки это устройство не доставляли на участок.

Часто автокраны, бульдозеры в течение одного — двух часов производят полезную работу, а остальное время смены теряют на простоях и перегонах из-за необеспеченности фронтом работы.

### Нужны оперативные меры

Подобные факты еще совсем недавно имели массовый характер. Должной оценки им не давали, и борьбы с ними не велось.

Иной оборот начинает принимать дело теперь, когда созданы комиссии партийного контроля, призванные содействовать техническому прогрессу и рациональному использованию технических средств и транспорта. Быстрее стали проводиться в жизнь рационализаторские предложения. Начальник горного цеха Н. Ф. Косарев предложил изменить конструкцию опускных колодцев укосных ног копра. Это предложение уже осуществляется и даст 100 тысяч рублей экономии.

Главный маркшейдер стройуправления А. Ф. Толстобров внес предложение заменить подземную разгрузочную площадку на поверхностную. Институт «Кузбассгипрошахт» согласился. Строительное управление получит на этом экономию в 70 тысяч рублей.

При непосредственном участии членов комиссии содействия техническому прогрессу тт. Мельниченко, Жукова, Бургова на лесозаводе применена пневматическая уборка опилок. Горный мастер т. Жук разработал поплавковое устройство для автоматического включения насосов, а т. Губарев с участка № 4 — оригинальную конструкцию бункера для разгрузки бетона и подачи его на заливку. Их предложения также внедрены.

Резко заговорили члены комиссий партийного контроля об использовании техники. По их инициативе этот вопрос был поставлен на обсуждение партийного бюро управления. Здесь начальнику управления коммунисту т. Корховому было рекомендовано возлагать материальную ответственность на лиц, допускающих бесхозяйственное отношение к использованию техники. Тов. Корховой обещал выполнить рекомендацию партийного бюро, но, видимо, дрогнуло его доброе сердце перед просьбами тех, кто не привык слишком утруждать себя размышлениями и заботами о более четкой и лучшей организации труда.

Но коммунисты — члены комиссий партийного контроля — не отступают. Недавно они снова подняли этот вопрос перед начальником управления. И, надо полагать, они сумеют обеспечить высокую производственную эффективность имеющихся в распоряжении шахтостроителей технических средств.

С. ГЕРАСИН.
(Корр. «Кузбасса»).

**Иркутская область. Строители Братской ГЭС добиваются новых производственных успехов. Самоотверженно трудится коллектив управления строительства основных сооружений, возводящий плотину гидростанции. В октябре в тело плотины уложено 43 тысячи кубометров бетона вместо 25 тысяч по плану.**

**Среди передовиков выделяется экипаж портального крана, где старшим машинистом А. Е. Мещерин. Крановщики ежедневно перевыполняют нормы выработки на укладке бетона.**

**НА СНИМКЕ: старший машинист портального крана А. Е. МЕЩЕРИН.**

**Фотохроника ТАСС.**

### Установка для обработки жидкого чугуна

ЗАПОРОЖЬЕ, 1 декабря. (ТАСС). На заводе «Запорожсталь» вступила в эксплуатацию установка для обработки жидкого чугуна в миксере. Доставленный из доменного цеха чугун продувается в миксере кислородом под давлением в несколько атмосфер. При этом из него удаляется кремний, сера и другие вредные примеси. В результате получается хороший полупродукт для производства стали — рафинированный чугун, который затем заливается в мартеновские печи.

Первые плавки, проведенные коллективом мартена на рафинированном чугуне, дали хорошие результаты. На каждой плавке экономится по 15—20 минут времени, снижается расход топлива и известняка.

### Угольные новостройки Киргизии

ОШ, 2 декабря. (ТАСС). Шахтостроители Южной Киргизии развернули соревнование за досрочный ввод в эксплуатацию новых предприятий. С опережением графика ведется проходка двух стволов крупнейшей в республике шахты «Джин-Джиган» на Кызылкийском месторождении. Высокий уровень механизации позволяет коллективу проходить за месяц по тридцать погонных метров. Такие темпы в Киргизии достигнуты впервые. В будущем году здесь уже начнется проходка горизонтальных выработок.

# Международная жизнь

## На съезде ВСРП

БУДАПЕШТ, 1 декабря. (ТАСС). Сегодня во второй день работы VII с'езда Венгерской социалистической рабочей партии утреннее заседание началось с выступления главы делегации Коммунистической партии Советского Союза Первого секретаря ЦК КПСС Н. С. Хрущева.

Речь Н. С. Хрущева, продолжавшаяся около полутора часов, была выслушана делегатами с'езда и гостями с огромным вниманием и неоднократно прерывалась бурными аплодисментами.

В заключение своей речи Н. С. Хрущев огласил текст приветствия Центрального Комитета КПСС VII с'езду ВСРП.

Заключительные слова приветствия вызвали горячие продолжительные аплодисменты присутствующих. Все встают. Когда Никита Сергеевич Хрущев поднимается с трибуны на свое место и дружески обнимает Яноша Кадара, аплодисменты раздаются с новой силой.

После краткого перерыва началось обсуждение отчетного доклада Яноша Кадара и доклада Йене Фока о директивах по второму пятилетнему плану развития народного хозяйства Венгерской Народной Республики.

Первым в прениях выступил делегат из области Боршод — директор металлургического комбината имени В. И. Ленина в Диошьдьере Янош Немешкери. Затем слово было предоставлено директору Среднедунайского угольного треста Иштвану Хидаши и секретарю Будапештского горкома ВСРП Дежё Кишшу.

На утреннем заседании с речью об актуальных вопросах государственного и экономического руководства выступил член Политбюро ЦК ВСРП председатель правительства ВНР Ференц Мюнних.

Подводя итоги деятельности правительства со времени его создания, оратор подчеркнул, что на основании достигнутых успехов можно сделать вывод, что направление его работы было правильным. Правительство в основном хорошо выполняет свои задачи по проведению в жизнь политики партии.

Весьма значительное место в речи Ференца Мюнниха было уделено роли и значению местных органов государственной власти — Советов.

После окончания выступления Ференца Мюнниха на с'езде об'является перерыв.

БУДАПЕШТ, 1 декабря. (ТАСС). Вечернее заседание седьмого с'езда ВСРП сегодня началось выступлением члена Политбюро Коммунистической партии Китая Тань Чжень-линя, передавшего горячие поздравления участникам седьмого с'езда ВСРП от Центрального Комитета и всех членов Коммунистической партии Китая.

Затем продолжалось обсуждение докладов Яноша Кадара и Йене Фока. Выступавшие рассказывали об успехах социалистического строительства на местах и единодушно подчеркивали, что главным источником этих успехов является правильная политика партии.

На сегодняшнем вечернем заседании с приветствиями к VII с'езду ВСРП выступил руководитель делегации Французской коммунистической партии Жак Дюкло, а также главы делегаций Итальянской коммунистической партии и Марокканской компартии.

### Семилетка столицы ГДР

БЕРЛИН, 1 декабря. (ТАСС). Городское собрание депутатов Большого Берлина приняло решение о семилетнем плане развития экономики столицы Германской Демократической Республики.

Согласно этому плану, выдержки из которого публикует сегодня газета «Нейес Дейчланд», промышленное производство столицы ГДР возрастет по сравнению с 1958 годом на 101 проц. К концу семилетнего плана об'ем производства составит 430 проц. от уровня 1936 года.

В плане отмечается, что большие задачи, стоящие перед промышленностью Берлина, следует решать главным образом путем повышения производительности труда без значительного увеличения числа занятых на производстве. Важнейшей конкретной формой повышения производительности труда является осуществление социалистической реконструкции. Планом предусматривается быстрое развитие традиционных отраслей промышленности города — электротехнической и машиностроения. В плане содержится обширная программа жилищного строительства, а также реконструкции центра города. К концу семилетки строители должны построить для берлинцев более 78 тысяч квартир.

### На Женевском совещании трех держав

ЖЕНЕВА, 1 декабря. (ТАСС). Сегодня состоялось очередное заседание представителей СССР, США и Великобритании по выработке договора о прекращении испытаний ядерного оружия.

Советская делегация предложила поправки к проекту статьи о функциях контрольной комиссии, внесенному ранее делегацией США. Поправки советской делегации имеют целью уточнить роль контрольной комиссии как главного руководящего органа во всей системе контроля за соблюдением договора о прекращении испытаний ядерного оружия. Западные делегации заявили, что они изучат поправки советской делегации.

## Краткие сообщения

**✦ Как сообщает Чехословацкое телеграфное агентство, 1 декабря из Праги отбыли президент и председатель правительства Гвинейской Республики Секу Туре и сопровождающие его лица, которые в течение четырех дней находились в Чехословакии по приглашению президента Чехословацкой Республики А. Новотного.**

**✦ Согласно сообщениям из столицы Чили Сант-Яго, опубликованным аргентинской печатью, в декабре этого года в Москву выедет официальная торговая миссия для изучения возможностей восстановления торговых отношений с Советским Союзом. Помимо СССР, миссия посетит ряд других социалистических стран.**

**✦ 27—28 ноября в Монтевидео проходил V с'езд всеобщего союза трудящихся Уругвая. В работе с'езда приняли участие представители профсоюзов, об'единяющих около 120 тыс. рабочих.**

**✦ В результате переговоров между Румынией и Финляндией в Бухаресте подписан протокол о взаимных поставках товаров в 1960 году. Румыния будет экспортировать в Финляндию нефтепродукты, изделия из дерева, сельскохозяйственные и продовольственные товары, текстиль, изделия кожевенной промышленности, машины, химические продукты. Финляндия поставит Румынии искусственное волокно, целлюлозу, различные сорта бумаги, кожу, машины, кабель.**

**✦ Как сообщает агентство Синьхуа, 1 декабря в 7 часов 22 минуты военный корабль Соединенных Штатов вторгся в территориальные воды Китайской Народной Республики в районах Байцюань и Хайтань, провинция Фуцзянь.**

**В связи с этой военной провокацией американского военного корабля представитель министерства иностранных дел КНР уполномочен сделать новое серьезное предупреждение.**

**✦ С 1 декабря в Аргентине вновь повышены цены на основные продукты питания: хлеб и молоко. Цены на хлеб увеличены в среднем на 20—25 процентов, на молоко — на 10 процентов. Это восьмое в 1959 году официальное повышение цен на молоко. Одновременно повышаются цены на молочные продукты и хлебобулочные изделия.**

**✦ 1 декабря в Лондон с трехдневным официальным визитом прибыли премьер-министр Италии Антонио Сеньи и министр иностранных дел Джузеппе Пелла.**

**Руководители итальянского правительства будут вести в Лондоне переговоры с премьер-министром Макмилланом и министром иностранных дел Селвином Ллойдом.**

## Трудящиеся всего мира поддерживают борьбу народов Африки

1 декабря прогрессивное человечество всех стран мира отметило день борьбы за освобождение Африки от империализма, население которой поднялось во весь рост и заявило о своем законном праве на свободу, на независимое существование.

Китайский народ решительно поддерживает народы Африки в их борьбе с колониализмом и уверен в том, что недалек тот день, когда империалисты будут изгнаны с африканской земли, а все народы Африки обретут независимость и свободу. Во многих городах Китая проходят митинги в поддержку справедливой борьбы народов Африки за национальную независимость. Демократические, молодежные организации Китая направляют общественным организациям африканских государств телеграммы с выражением солидарности со справедливой борьбой народов этих стран.

Истекший год, пишет китайская газета «Женьминь жибао», — это год бурного развития национально-освободительного движения в Африке, имеющий огромное значение в истории борьбы всех народов Африки за независимость. Народные массы всех стран Африки уже пробудились, заявляет газета, и никакие реакционные силы не смогут воспрепятствовать их справедливой борьбе за национальную независимость.

Как сообщает Болгарское телеграфное агентство, по случаю дня борьбы за освобождение Африки от империализма Болгарский национальный комитет защиты мира направил в адрес постоянного секретариата Совета солидарности стран Азии и Африки телеграмму, в которой приветствует народы стран, борющихся против колониализма, за национальную независимость и свободу.

Защитники мира в Болгарии, говорится в телеграмме, весь болгарский народ всегда поддерживали и впредь будут поддерживать борьбу народов за национальную независимость, любую инициативу, касающуюся мирного урегулирования спорных международных вопросов, за прекращение испытаний атомных бомб.

Все центральные газеты Корейской Народно-Демократической Республики опубликовали статьи, в которых заявляют о твердой солидарности корейского народа с борьбой народов Африки против колониализма, за свою национальную независимость. В заявлении, опубликованном в печати, председатель Корейского комитета солидарности стран Азии и Африки Хан Сер Я осудил действия империалистических колонизаторов, стремящихся любыми средствами сохранить свое господство в Африке, а также происки американских империалистов, направленные на превращение африканского континента в свою военную базу.

Корейский народ, говорится в заявлении, вместе с миролюбивыми народами всех стран осуждает колониальное господство империалистов в Африке и требует немедленного ухода империалистов из этого района.

В день борьбы за освобождение Африки от империализма все народы, преданные идеалам свободы, мира и социального прогресса, шлют африканским народам горячий привет и желают им новых успехов в национально-освободительной борьбе.

(ТАСС).

### Отставка министра обороны США

ВАШИНГТОН, 1 декабря. (ТАСС). Секретарь Белого дома по вопросам печати Хэгерти об'явил сегодня, что президент Эйзенхауэр принял давно уже намечавшуюся отставку министра обороны США Нейла Макэлроя. В письмах, которыми обменялись Макэлрой и Эйзенхауэр, Макэлрой ссылается в качестве причины отставки на «соображения личного характера». Макэлрой заявил, что после отставки он собирается продолжать деятельность в качестве одного из руководителей мыловаренной компании «Проктер энд Гамбл».

Новым министром обороны США назначен бывший филадельфийский банкир Томас С. Гейтс. С 1953 по 1957 год Гейтс являлся заместителем министра военно-морского флота США а с 1957 до начала этого года — министром военно-морского флота, после чего он был назначен первым заместителем Макэлроя.

## 30 дней в США

*Пресс-конференция советской студенческой делегации*

1 декабря в Комитете молодежных организаций СССР советская студенческая делегация, только что вернувшаяся из поездки по Соединенным Штатам Америки, устроила пресс-конференцию для советских и иностранных журналистов.

Во вступительном слове заместитель председателя Комитета молодежных организаций СССР Владимир Попов кратко остановился на истории связей между советской и американской молодежью. Он подчеркнул, что только в нынешнем году свыше 200 молодых американцев побывали в Советском Союзе в составе различных делегаций. За последние два года шесть делегаций советских юношей и девушек выезжали в США. Последняя делегация — шестая состояла из 24 студентов.

С заявлением на пресс-конференции выступил руководитель делегации Вадим Логинов. Он отметил, что представители студенчества из Москвы, Ленинграда, Горького, Украины, Армении, Таджикистана, Узбекистана за 30 дней пребывания в США встречались с тысячами молодых людей. Велись дружеские беседы и дискуссии. И, несмотря на то, что подчас обсуждались острые проблемы, характер бесед был дружественным, они проходили под знаком растущего взаимопонимания между советской и американской молодежью.

Студенческие лидеры и рядовые студенты, видные деятели, беседовавшие с делегатами, американцы, в семьях которых жили советские юноши и девушки, высоко оценивают визит главы Советского правительства Н. С. Хрущева в США. Они заявляли, что дух Кэмп-Дэвида получает все большее распространение, завоевывает сердца.

Впереди дальнейшее расширение связей между студентами Советского Союза и Америки, сказал Логинов. Будущим летом и осенью советская молодежь с удовольствием примет представителей молодежи США.

Отвечая на вопросы журналистов, члены делегации Кагор Хасанов, Александр Кривопалов, Николай Вощинин, Эльвира Астафьева, Владимир Шундеев, Игорь Макаров, Владимир Седов, Лев Власенко, Джемма Асратян подробно рассказали о встречах и беседах с американской молодежью, о том, что они видели в Америке. Делегаты подчеркивали, что всюду им был оказан теплый, дружественный прием

(ТАСС).

# Почему они порвали с религией

## *Антирелигиозный вечер в клубе*

В христианском культе существует обряд исповеди. Одурманенные религией, люди поверяют священнику свои мысли и чувства, а он им «отпускает грехи». Исповедь, о которой здесь пойдет речь, — иного рода. Она проходила не перед священником и не в полумраке церкви, а в просторном светлом здании рабочего клуба, который своей архитектурой, нарядным убранством и красотой отделки может соперничать с иным дворцом. И вот здесь бывшие служители культа А. В. Чудинов и С. А. Кирпиченко, бывшие верующие Г. Безносова и А. Мочалов выступили перед собравшимися с рассказом о своих былых заблуждениях, о том, как они нашли в себе силы порвать цепи, приковывавшие их к суеверию, отказаться от своих прежних убеждений.

Желающих послушать их оказалось очень много. Вместительный актовый зал Дома культуры Кемеровского химкомбината, где проходил этот вечер, был переполнен.

Пригласительные билеты, разосланные накануне правлением Дома культуры и Кемеровским отделением Общества по распространению политических и научных знаний, привлекли сюда не только молодежь. Пожалуй, на этот раз в зрительном зале преобладали люди преклонного возраста. И среди них было немало верующих. Некоторые целыми семьями прибыли из поселков шахт «Северная», «Бутовская», «Южная» и даже из Силино и Барзаса.

Религия — антинаучная, реакционная идеология. Она мешает коммунистическому строительству, отвлекает верующих от активного участия в борьбе за нашу великую цель. Принижая человека, она твердит, что ему — слабому, ограниченному и недолговечному — противостоит божество — всесильное, безграничное и вечное, держащее в своих руках судьбы и Вселенной, и человека. Об'являя пытливую научную мысль делом греховным, религия веками проповедовала, что «нужно останавливать гордые порывы разума, обуздывать жадность в познании».

В наш век необычайно быстрого развития научных знаний, открытия и использования атомной энергии и штурма космоса не остается места для веры в бога. Успехи коммунистического строительства порождают в людях уверенность, что человек все может, что коллективный труд людей способен преодолеть любые препятствия. Но религиозные пережитки пока продолжают бытовать и в нашей стране. Они всячески поддерживаются и распространяются служителями церкви — идейными защитниками и проповедниками религии.

Как раз об этом и рассказал бывший псаломщик православной церкви Антон Васильевич Чудинов.

— К религии, — говорит он, — прежде всего тянутся те, кто нуждается в утешении. Несчастье и печаль — вот первый повод обратиться к богу за помощью. Но что представляет из себя утешение, которое способна дать религия? Иллюзию, самообман.

Религия обедняет духовное содержание человека, обкрадывает его подлинные чувства, обезволивает его, подменяет естественное стремление к счастью и благополучию ложными надеждами на загробное воздаяние.

— Пересмотреть свое отношение к религии, — продолжает Антон Васильевич, — меня заставило и поведение духовенства, которое мне приходилось непосредственно наблюдать. Священники проповедуют одно, а делают совсем другое. Они часто враждуют из-за денег, которые собирают с прихожан, недостойно ведут себя в быту, без стеснения нарушают те заповеди, в которых изложены основы православной морали.

В подтверждение этого Чудинов привел много примеров из жизни духовенства бийской церкви, в которой он служил псаломщиком. А в заключение он сказал:

— Я обращаюсь к тем, кто еще верит в бога: вдумайтесь поглубже в то, что вы прочли в священных книгах и слышали от проповедников, — и вы поймете, что религия не богом создана, а придумана людьми. Отрекитесь от религиозных убеждений, как отрекся я!

Если учесть, что сын священника А. В. Чудинов еще в дореволюционное время окончил духовное училище, а затем духовную семинарию, то можно понять, что ему не так легко было самому отвергнуть то, что воспитывали в нем с детства.

Не легким был путь к прозрению и у 57-летнего Селиверста Арсентьевича Кирпиченко — бывшего пресвитера кемеровской общины евангельских христиан-баптистов. С детства он уверовал в существование бога, с 1926 года был регентом и проповедником в евангелистской секте. Его выступление вызвало огромный интерес у присутствующих. Ему было задано много вопросов, в том числе и каверзных. Дело в том, что в зале было немало его бывших «братьев» и «сестер» по вере. Выйдя на трибуну, Кирпиченко так и сказал:

— Я здесь вижу много знакомых, но не стыжусь. Скажу все, как было: как я верил, почему перестал верить и вышел из общины. Не так давно я встретился с теперешним пресвитером общины, и он спросил меня: «Ты что, порвал с религией?» Порвал, говорю. «Так ты на антирелигиозном вечере скажи!» Он был уверен, что я струшу. Но я открыто заявляю, что с заблуждением своим покончил.

С. А. Кирпиченко убедился, что бога нет, изучив историю религии. У каждого народа — своя вера, свой бог. Буддийцы не признают бога христиан, магометане опровергают буддийского бога и т. д. Если бы он действительно был, то этой разноголосицы не было бы. Выходит, люди сами придумали богов, причем каждый по своему вкусу. Немалую помощь в избавлении от религиозных пут Селиверсту Арсентьевичу сказали его сыновья. Двое из них учатся в старших классах средней школы, один — студент.

Бывший сектант-пятидесятник Авель Мочалов — совсем еще молодой человек. Он поведал печальную историю своего детства. Не знал веселых игр со сверстниками, не получил образования, не имел права носить пионерский галстук, ходить в кино, слушать радио. Так требуют каноны того вероучения, которому поклонялись его родители. Но человек, особенно если он молодой и вокруг него бурлит жизнь, не хочет оставаться в плену унизительного суеверия. Чуткие люди, умные книги помогли парню понять, что существует одно счастье — земное. Сейчас Авель работает автослесарем, учится в шестом классе школы рабочей молодежи. Хорошо, что вовремя хватился!

— Давайте, — обращается он к верующим, — будем всеми силами верить в наш советский народ, в партию, и активно участвовать в строительстве коммунизма!

Галина Яковлевна Безносова в своем выступлении рассказала о том, как адвентисты седьмого дня почти силой затянули в свою общину ее и больного мужа. Муж, строго соблюдая пост и по настоянию проповедника Данильсона окрестившись ранней весной в Томи, вскоре умер, оставив на руках жены двух малолетних детей. А «братья» и «сестры» вместо сочувствия и помощи вдове стали еще более настойчиво требовать с нее «десятину» и соблюдения обрядов, которые отвлекают от работы, мешают человеку свободно жить. Галина Яковлевна поняла свою ошибку и вышла из секты.

Эта исповедь четырех прозревших людей так подействовала на присутствующих, что некоторые не удержались от желания высказаться. На сцену поднялась старушка, назвавшая себя Лидией Ивановной. Она, бывшая баптистка, рассказала, что сектанты сами не соблюдают «заповедей господних». Так, «брат» Гуро Григорий бросил жену тремя детьми. Верующая хористка Екатерина Тарапат, работая бухгалтером в торговой сети, уговорила неверующую продавщицу хлебного магазина в Кировском районе присвоить выручку. Тарапат отдали за это под суд, но из-за маленького ребенка освободили досрочно. И теперь баптисты ее снова приняли в общину. Вот тебе и «не укради»! Рассказав о других фактах лицемерия сектантов, Лидия Ивановна, махнув рукой, заявила:

— Никакого бога нет!

А. П. Червинский тоже, когда-то был верующим. А сейчас вышел на трибуну и сказал:

— Хорошо, что мы собрались и послушали правду о религии. Пусть то поколение, которое сменит нас, стариков, навсегда покончит с этим дурманом!

☆ ☆ ☆

Вступительное слово на вечере произнес зав. кафедрой философии вечернего университета марксизма-ленинизма Владимир Денисович Соколов. Он просто и убедительно рассказал о вреде религии, о борьбе Коммунистической партии за освобождение человека от религиозного дурмана. В заключение он ответил на вопросы, поданные в записках.

После выступлений демонстрировались антирелигиозные кинофильмы — «Темные люди», «Король бубен», «Апостолы без маски» и «Дело отца Панфилия». Состоялся концерт художественной самодеятельности. Характерно, что присутствующие на вечере баптисты и адвентисты седьмого дня не устояли от «греховного соблазна» — вместе со всеми смотрели кино и слушали концерт.

Подобные вечера надо устраивать почаще!

В. ЗУБАНЬ.

## *Письмо в редакцию*

**Недавно мне впервые за всю мою жизнь довелось побывать на антирелигиозном вечере, в Доме культуры химкомбината. Хорошее, полезное дело придумали правление Дома культуры и Кемеровское общество по распространению политических и научных знаний! Жаль, что нельзя было раздвинуть стены зала, чтобы вместить всех желающих послушать бывших служителей культа и верующих, почему они порвали с религией. И они хорошо рассказали об этом. Я, например, осталась очень довольна вечером.**

**Хочу только сказать, что у нас пока мало проводится подобных мероприятий. А надо, чтобы антирелигиозная пропаганда была более наступательной. А то ведь что получается: в то время как Земля имеет своих искусственных спутников, созданных советским человеком, пущены ракеты на Луну, некоторые молодые люди венчаются в церкви, крестят новорожденных. Хуже того, у нас еще распространяются «святые письма».**

**Вот на днях моей внучке — ученице 9-го класса пришло «святое письмо» из г. Воркуты. Прислала его бывшая ее одноклассница Валя Беньковская, которая работает в Воркуте швеей. Не знаю, или эта девушка сама попала под влияние «святого письма», или ее кто принудил написать эту чушь, но меня это обеспокоило. По-видимому, и там комсомол недостаточно занимается воспитанием молодежи.**

**Е. МУХАЧЕВА,**
**пенсионерка.**

# Рождение университета

29 ноября 1959 года.

Этот день был хорошим праздником для молодежи Заводского района города Кемерова. В Доме культуры химкомбината начал свою работу университет культуры. Пожалуй, ни одно, даже самое массовое мероприятие не собирало здесь столько народу. Пришли молодые строители, студенты и учителя, инженеры и научные работники, рабочие с «Карболита» и механического завода, азотчики, коксохимики...

С приветственным словом к слушателям университета обратился председатель совета университета культуры Дмитрий Анисимович Коржов. Он рассказал о большой и разнообразной программе первого года занятий в университете, о главных задачах в его работе и перспективах на будущее.

На первом занятии молодежь прослушала интересную лекцию кандидата филологических наук Е. П. Толстова на тему: «Что такое культура и искусство?».

После лекции состоялась встреча с литераторами Кемерова. Большое оживление в зале вызвало выступление писателя-кузбассовца лауреата Сталинской премии Александра Волошина. Он рассказал слушателям университета о почетной и трудной «должности» писателя, о неповторимом счастье творческого труда. Александр Волошин подробно остановился на работе многочисленных литературных групп Кузбасса.

Писатель Геннадий Молостнов посвятил свое выступление теме «Художественный образ в поэзии и прозе». Простыми словами он рассказал молодежи о том, как работает художник над образом, о чудесной силе и внутреннем свете образа, выхваченного из жизни.

Закончилось первое занятие. Но молодежь не сразу расходится по домам. В коридорах, фойе, возле раздевалки собираются небольшие группы юношей и девушек. Оживленные разговоры, горячие споры о прочитанных книжных новинках, о самом интересном, дорогом, волнующем.

Черноволосый юноша, неторопливо поправляя очки, рассказывает своей подруге о жизни великого голландца Ван Гога, полной романтики и приключений, об удивительном волшебстве этого художника.

А рядом — спорят о романе Галины Николаевой «Битва в пути», последних книгах Ремарка. Кто-то читает стихи, немного неловкие, но искренние. И судя по волнению, с которым они читаются, этот «кто-то» — их автор...

Первый год занятий в университете культуры закончится 28 мая будущего года. За это время молодежь прослушает циклы лекций по литературе и искусству, музыке и театру. Лекции по музыке будут сопровождаться исполнением лучших музыкальных произведений русских, советских и зарубежных композиторов. После лекций на театральные темы силами артистов городских театров будут поставлены сцены из спектаклей. Режиссер Кемеровского драматического театра В. А. Шабанов прочтет лекцию на тему: «Художественная самодеятельность — школа народных талантов». После этого на сцене Дома культуры выступят лучшие коллективы художественной самодеятельности района.

Второе занятие тоже обещает быть интересным. Главный режиссер драмтеатра А. Я. Волгин расскажет слушателям университета о роли искусства в коммунистическом воспитании трудящихся. Потом состоится встреча с ведущими художниками г. Кемерова.

Еще один университет культуры начал свою плодотворную работу.

**В. ВАСИЛЬЕВ.**

---

Раньше они совсем не знали друг друга. Первый день занятий в университете культуры был днем их знакомства.

НА СНИМКЕ (слева направо): связистка Виктория ГРИГОРЬЕВА, токарь «Кузбассэлектромотора» Галина СЕРЕБРЯКОВА, механик завода стройдеталей Владимир ДЫЛДИН, штукатур Татьяна КОНДРАТЬЕВА, плотник Сурик ТАХУНЦ.

Фото **В. Языченко.**

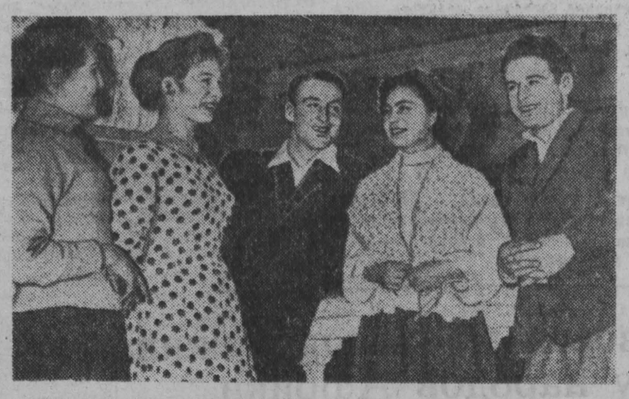

## Без отрыва от производства

В березовой роще Кировского района высится большое, красивое здание школы рабочей молодежи № 2. С раннего утра до позднего вечера ее светлые и просторные классы заполняются молодежью, теми, кто без отрыва от производства продолжает свое образование.

Около 900 рабочих учится в этой школе.

Дни напряженной учебы проходят незаметно. Старание и упорство приносят желанные результаты. Успешно сочетают учебу с высокими показателями в труде десятиклассники — слесарь Г. Шураев и бетонщица А. Пышкина, ученица 7-го класса А. Поляничко и многие другие. Замечательно также и то, что в этом году решили учиться производственники, имеющие большой перерыв в учебе.

С каждым годом укрепляется материально-техническая база школы. Неплохо оборудованы химический и физический кабинеты, создан методический кабинет, имеется библиотека. При школе начали работать различные спортивные секции. Два раза в месяц выходит общешкольная стенгазета. Еженедельно выпускается математический бюллетень, ставящий практические задачи перед учащимися. Во время большой перемены ежедневно можно слышать голос диктора радиогазеты, рассказывающего о школьной жизни. Каждую неделю проводятся беседы на такие темы, как, например: «Почему я пошел учиться», «Как красиво одеваться», «О вреде курения» и т. д.

В школе регулярно демонстрируются учебные кинокартины. Так, при изучении темы «Возникновение жизни на земле» преподаватель А. Н. Тимак показал учащимся научно-популярный фильм «Как возникла жизнь».

Крайне напряженный бюджет времени у того, кто обучается без отрыва от производства. Это учитывают дирекция и общественные организации школы. Коллектив учителей стремится научить учащихся бережно и с пользой расходовать его, применять наиболее эффективную методику преподавания.

**К. ВАСИЛИДОВ.**

г. Кемерово.

## Безламповый радиоприемник „Минск“

Минский завод начал массовое производство нового малогабаритного приемника марки «Минск». Конструкторы создали такой аппарат, который может стать хорошим спутником оленевода, геолога, врача и учителя. В нем нет радиоламп. Их заменили полупроводниковые триоды-транзисторы. Они отличаются незначительными размерами, длительным сроком работы, высокая экономичность приемника дает возможность применять для его работы батареи обычного карманного фонарика. Энергии, потребляемой одной 60-ваттной электролампой, например, достаточно для одновременной работы 60 радиоприемников «Минск». Они имеют диапазон длинных и средних волн. Вес радиоприемника 4,5 килограмма. В 1960 году завод выпустит их 40.000 штук.

(ТАСС).

## Бобры в водоемах енисейской Сибири

По глухим таежным массивам, где местами не ступала нога человека, несет свои воды река Кемь. Недавно в здешних местах несколько раз приземлялся вертолет, доставивший на новое местожительство тридцать необычных пассажиров — бобров. Прежде чем попасть в Енисейскую тайгу, зверьки совершили путешествие из Хоперского государственного заповедника.

Первый опыт перенесения бобров на территорию Красноярского края был проведен двенадцать лет назад. Животные хорошо обжились, заселив на большом протяжении реки Большой Кемчуг, Кебеж. Положительные результаты дал завоз в Енисейскую тайгу соболей из Баргузинского заповедника. Перечисленные примеры—только часть работы, которая проведена по акклиматизации животных. Широко распространенной обитательницей сибирских водоемов стала американская мускусная крыса. Сейчас она занимает значительный удельный вес в пушном промысле.

(ТАСС).

## СЛЕТ ОТЛИЧНИКОВ ТРУДОВЫХ РЕЗЕРВОВ

Во Дворце культуры алюминщиков г. Сталинска прошел слет отличников учебных заведений трудовых резервов. В гостях у ребят были знатные люди города: член Президиума Верховного Совета СССР М. М. Привалов, Герои Социалистического Труда сталевар Кузнецкого комбината Н. В. Коняхин и плавильщик ферросплавного завода Е. С. Кожокару.

С докладом выступил зам. начальника областного управления трудовых резервов М. И. Сазонов. Он сказал, что в социалистическом соревновании первое место присуждено ремесленному училищу № 16. Учащиеся этого учебного заведения выполнили годовой производственный план на 133 проц. Здесь силами ребят оборудована лучшая электролаборатория. Во внеурочное время учащиеся училища отработали на строительстве Сталинского алюминиевого завода 3.300 часов, на 255 проц. выполнили план по сбору металлолома, в совхозе убрали 15 гектаров картофеля и 12 га овощей, собрали в «комсомольскую копилку» ученического фонда 18.700 рублей.

От учащихся выступили Ф. Мерзлихин (РУ № 1), М. Ивкин (техническое училище № 4), Ю. Подгорный (РУ № 16), Б. Горбашев (горнопромышленное училище № 1) и другие.

Группа отличников была награждена грамотами обкома ВЛКСМ и областного управления трудовых резервов, а также ценными подарками. Затем состоялся большой концерт художественной самодеятельности.

**М. ИГНАТОВИЧ.**

## Твой друг — орудовец

Раннее утро. Просыпается городтруженик. Улицы заполняются людьми, спешащими на работу, а проезжая часть улиц — автотранспортом.

Как строится рабочий день у сотрудников автоинспекции? Как они своим, на первый взгляд незаметным, трудом помогают кемеровчанам спокойно трудиться? Как они борются за сохранение здоровья — да, да, мы не оговорились, именно здоровья — людей?

Улица полна неожиданностей. В самом деле, думали ли ученики 65-й школы Сережа Ткаченко и Вова Михалев об опасности, когда, цепляясь за грузовые автомашины проволочным крючком, ухарски катались на коньках? Нет, конечно! А опасность грозила каждую секунду. На счастье ребят, их заметил милиционер Н. А. Мамайсур. Заметил и вмешался, не в пример некоторым невольным свидетелям ребячьей шалости, равнодушным прохожим. Сережа и Вова живы и невредимы. И мы уверены, что больше так глупо рисковать жизнью они никогда не будут. А может быть, и товарищам по классу расскажут, что дорога, где снуют машины, далеко не самое лучшее место для игр и шалостей и что перебегать улицу перед самым носом у автомашины отнюдь не так уж и безопасно, как может показаться некоторым горе-смельчакам.

Дороги... И о них беспокоится орудовец. Постовой милиционер М. И. Осипов называет дороги по улицам Магистральная и Вокзальная опасными. И не без основания. Ледяные «корыта», образовавшиеся здесь, нет-нет да и обернутся печальными последствиями.

Кто должен держать дороги в «проезжем состоянии»? Согласно решению горисполкома, это обязанность предприятий и учреждений. На деле же некоторые предприятия, а именно: тресты благоустройства, «Кемеровоцентрострой», «Кемеровострой», «Кемеровоуголь», дорожно-строительное управление, имея хорошую технику и средства, на закрепленные за ними дороги не обращают внимания.

☆ ☆ ☆

Если внимательно присмотреться к работе регулировщика на перекрестке, нетрудно заметить, что внешне спокойный постовой на самом деле полон напряжения и внимания. Взять, к примеру, оживленный перекресток улицы Вокзальная и Советского проспекта. Здесь несет службу милиционер-регулировщик И. С. Шулятьев. Посмотришь со стороны — работает светофор-автомат, который периодически меняет световые потоки, и кое-кому может показаться что милиционеру здесь делать нечего. Но это только кажется. Остановимся на минуту. Вот на Советский проспект светофор показал красный свет — транспорт остановился. А со стороны улицы Вокзальная загорелся зеленый — путь открыт. В это время какая-то старушка, соблюдая правила безопасности движения, начинает переход перекрестка. Она спереди обходит стоящий самосвал, а в эту минуту шофер 6-й АТК Судаков грубейшим образом нарушает правила уличного движения: несмотря на красный сигнал светофора, он делает выезд да еще на высокой скорости. Секунды решают жизнь пешехода. Постовой принял молниеносное решение. Заметив шофера-нарушителя, он вовремя сумел остановить пожилую женщину.

Понаблюдайте за работой постового милиционера у цирка — И. И. Антипова. Он трудится на оборудованном самыми новейшими средствами перекрестке. И как ни странно, но Антипов большую часть времени тратит на воспитание не водительского состава, а нарушителей безопасности движения — пешеходов.

Случается, что человек в нетрезвом состоянии норовит идти непременно по проезжей части дороги, где самое бойкое движение. Человек явно рискует попасть под колеса. Водители нервничают, но не всегда могут остановить автомобиль, так как сразу же образуется «пробка». На помощь приходит постовой. Так было, например, на перекрестке у конного базара, когда милиционер А. М. Епифанцев снял пьяницу с проезжей части дороги, увел в безопасное место. Кто же этот нарушитель? Пенсионер Григорий Михайлович Жеребцов.

☆ ☆ ☆

Большую помощь орудовцам оказывают общественные инспектора ГАИ. Среди них — Г. П. Кремнева, Н. Ф. Крылов, Г. Ф. Перликас, Т. А. Дружинин и многие другие верные помощники инспекторов дорожного надзора. Они останавливают на линии технически неисправные автомобили, проверяют их, а если уж обнаруживают дефекты, угрожающие безопасности движения, — возвращают машины в гаражи.

...Так работают орудовцы.

**В. ЛОГИНОВ,**
**старший госавтоинспектор г. Кемерова,**
**В. БАУМГАРТЕН,**
**командир взвода РУД.**

# Один день в детском доме

Конечная остановка автобуса в Кировском районе г. Кемерова. Несколько шагов — и вот перед нами светлое двухэтажное здание Кемеровского детского дома № 1. За оградой, во дворе, — запорошенные снегом деревья, детские домики, павильончики, грибки.

— Пойдемте, посмотрим, чем занимаются дети, — предлагает заведующая детским домом Е. Н. Холмогорова.

Мы проходим коридор, спальню. Везде чистота изумительная: блестит пол, блестят ручки дверей, подоконники. В спальной комнате 25 кроватей заправлены нарядными покрывальцами. Над каждой — полотенце. Здесь спят старшие — семилетки. И кроватки аккуратно заправлены их руками.

А вот и комната занятий. Детские лица — веселые, озорные. Девочки одеты в пестрые фланелевые платьица, разные по цвету и фасону, мальчики — в спортивных костюмах. И каждый нашел занятие по душе. В углу хлопочут юные «строители». Вова Соловьев и Витя Зятьков сооружают здание. В фундамент они уложили «плиты», а стены кладут из «кирпичей». Старательно рисует персонажей из сказки «Колобок» Валя Ермаков. Рая Курдюкова укладывает куклу спать, а ее подружка стирает кукольные платья. Хозяйственный Вова Быстренков заметил какой-то непорядок в игрушках — и все ставит на свои места.

Воспитательница группы А. Л. Кузьмина показывает детское творчество — альбом рисунков, исполненных красками. Здесь и деревья, и машины, и люди. Интересны и аппликации, вырезанные и наклеенные руками воспитанников.

— Загадать вам загадку? — вступает в разговор самый смелый.

Наше знакомство состоялось. Каждому хочется назвать любимую пословицу или поговорку.

Хозяева гостеприимны.

— Оставайтесь у нас, вечером будем смотреть телевизор, — вежливо предлагает белокурая девочка с красным бантом на голове.

— Мы покажем картонажный театр и фильмоскоп, — поддерживают ее другие.

— Спасибо, ребята!

Заглянем к самым маленьким обитателям этого дома — трехлетним. Они только закончили игру. И воспитательница В. А. Голубева дает им маленькое задание по развитию речи. Главное сейчас для малышей— научиться правильно говорить. Если хором рассказать о том, как летела ворона, шлепала крыльями и каркала, то можно произнести даже такие трудные звуки, как «р» «ш» и «с».

...Таня Жукова и Люся Мухарская сегодня дежурные по столовой. Они об'являют меню обеда: гречневый суп, пирожки с мясом и компот. Затем девочки стали помогать няне и воспитательнице накрывать на стол.

На кухне такой порядок, которому может позавидовать самая опытная хозяйка. Но, как говорится, не красна изба углами... Какие пироги печет «тетя Паша» — П. И. Татарникова! Настоящие, домашние, с душистой румяной корочкой. Не менее вкусны и супы, борщи и сладкие блюда.

Наступил послеобеденный отдых. Ребята спят. А в кабинете у заведующей собрались несколько воспитательниц. Разговорились. Вспомнили, как несколько лет назад привели в этот дом первых воспитанников. Трудно было. Не хватало одежды, мебели, не ладилось с воспитательной работой. Но не растерялись энтузиасты. Опыт и любовь к детям помогли сделать многое. А теперь детский дом стал полной чашей. Государство не жалеет средств для юного поколения. 700 тысяч рублей отпускается ежегодно на содержание ребят. О недостатках в питании, в одежде не может быть и речи. У каждой девочки по восемь платьев, у мальчиков — по нескольку костюмчиков. Пальто, шапки, валенки, обувь — всего достаточно.

Коллектив воспитателей подобрался дружный. Это чуткая, внимательная к детям В. П. Кондрашова, умелый воспитатель А. А. Кузьмина, любимица малышей В. А. Голубева. Интересна история самой юной воспитательницы Инны Шекиной. Три года назад пришла девушка в детский дом работать техничкой. Работала и училась в школе рабочей молодежи. В нынешнем году Инна закончила 10-й класс и стала воспитательницей. У Инны старшая группа, где много новичков, а, значит, и много работы. Это как раз и интересно. Теперь она думает поступить в институт дошкольного воспитания.

В адрес детского дома шлют письма бывшие воспитанники. Милые, трогательные послания, написанные детским почерком. Пишут Вали, Саши, Коли, Юры из детских домов Мариинска, Ленинска-Кузнецкого, Кемерова. Делятся ребятишки первыми успехами в учебе, приглашают воспитателей в гости, желают им здоровья, счастья.

...После сна ребятишки высыпали на улицу. Одни занялись игрой «Кто быстрее», другие катаются на санках, а третьи взяли лопатки и расчищают снег — тоже удовольствие! А еще лучше — слепить снежную бабу...

Ждут ребята шефов — учеников 39-й школы, которые в прошлом году вылепили здесь снегурочку, зайца-беглку. Не раз шефы приезжали с концертами, привозили вышивки. А в школьных мастерских для детдома изготавливались столы и вешалки...

...В окнах дома засветились огни. Туда заглядывает вечер. Большая дружная семья садится ужинать. День подходит к концу.

**Н. РУБАН.**

## ПОДПИСКА НА ЖУРНАЛ «ОГОНЕК» ПРИНИМАЕТСЯ БЕЗ ОГРАНИЧЕНИЙ

Из Кемеровского областного отдела «Союзпечать» в редакцию сообщили:

отменены ограничения в приеме подписки на журнал «Огонек». Подписка принимается во всех отделениях связи, отделах «Союзпечати», а также общественными уполномоченными. Она будет продолжаться до 10 декабря.

Редактор **Н. Я. ТРОИЦКИЙ.**

## Сегодня в ТЕАТРАХ и КИНО

ОБЛДРАМТЕАТР. **Возмездие.**

ТЕАТР МУЗКОМЕДИИ. **Цыганская любовь.**

КИНОТЕАТР «МОСКВА». 1. **Сибирь на экране № 51.** Новый художественный фильм **Мамлюк** (9-30, 1-50 — для детей; 11-40, 4, 6-20, 8-20, 10-20). 2. **Соперники металла. Капитан «Старой черепахи»** (9, 1-45 — для детей). Новый художественный фильм **Женщины Нискавуори** (10-35, 12-10, 3-20, 5, 6-35, 8-10, 10 — дети до 16 лет не допускаются). 3. **Нельзя ли потише! Золотой эшелон** (9-30, 1-50— для детей; 11-40, 4, 8, 10). Документальный фильм **От Аргентины до Мексики** (6-20).

КИНОТЕАТР «МЕТАЛЛУРГ». **Дети Эллады** (10, 2 — для детей). **Алло, вы ошиблись номером** (12, 4, 6, 8, 10).

КИНОТЕАТР «ОКТЯБРЬ». **Строгая женщина** (12-30, 4-30, 6-30, 8-20, 10). **Андрейка** (10-30, 2-30 — для детей).

КИНОТЕАТР «КОМСОМОЛЕЦ». **Его поколение** (10, 2— для детей; 12, 4, 6, 7-30, 10). **Пребывание Ф. Р. Козлова в США** (7-30 — демонстрируется совместно с художественным фильмом).

ДОМ КУЛЬТУРЫ ХИМКОМБИНАТА. **Девочка в джунглях** (4). **В степной тиши** (6, 8, 10).

ДОМ КУЛЬТУРЫ ШАХТЕРОВ. **Эскадрилья «Летучая мышь»** (4, 6, 8, 10).

КЛУБ ГРЭС. **Верные сердца** (4, 6). **Марти** (8, 10).

ГОСЦИРК. Сегодня аттракцион заслуженный мастер спорта

**экс-чемпион мира**
**Григорий Новак**

и большая разнообразная программа в 3-х отделениях.

Начало в 8 час. вечера.

Касса — с 12 час. дня.

ТЕЛЕВИДЕНИЕ

1. Последние известия (19-00—19-12).
2. Спектакль Прокопьевского драматического театра «Сонет Петрарки». Автор — лауреат Ленинской премии Погодин. (Студия). (19-12—21-42).


**Магазин ювелирторга**
*ПРОИЗВОДИТ СКУПКУ*

в неограниченном количестве

золота, платины, серебра

(в изделиях и ломе).

Драгоценных камней: брильянты (алмазы), рубины, изумруды, сапфиры, жемчуг.

Полудрагоценные камни: аквамарины, топазы, александриты, турмалины, аметисты, бирюза и другие.

Часы всех форм и марок в золотом корпусе.

Адрес магазина: г. Ленинск-Кузнецкий, проспект Кирова, 38 (скупка).

**ОТКРЫТА ПЕЛЬМЕННАЯ**

**по ул. Весенней, 2.**

Работает ежедневно с 8-00 до 20-00.

Имеются в продаже пельмени сибирские, кондитерские изделия. Производится продажа пельменей мороженых, отпускаются пельмени на дом со скидкой 10 процентов.

**МЕНЯЮ**

квартиру в г. Бийске на квартиру в г. Кемерове.

За справками обращаться: г. Кемерово, ул. Индустриальная, 23.

**СМОТРИТЕ** НА ЭКРАНАХ КЕМЕРОВА И ОБЛАСТИ

НОВЫЙ ХУДОЖЕСТВЕННЫЙ ФИЛЬМ

**ПУТЕШЕСТВУЙТЕ ПО СЕВЕРО-ЗАПАДУ НАШЕЙ СТРАНЫ!**

Туристские маршруты, дающие возможность ознакомиться с Ленинградом и побывать в живописных окрестностях города, на Карельском перешейке, на берегу Черменецкого озера и Финского залива, а также совершить путешествие на комфортабельных теплоходах по Ладожскому и Онежскому озерам:

Ленинград (6 дней) — Онежское озеро (6 дней). Стоимость в зависимости от класса — июнь—сентябрь.

Ленинград (10 дней) — Черменецкое озеро (10 дней). Стоимость 600 рублей — июнь—август.

Ленинград (10 дней) — Приозерск (10 дней). Стоимость 600 руб. — июнь—август.

Приозерская база (20 дней) — 560 руб. — июнь—август.

Репинская база (20 дней) — 560 руб. — июнь—август.

Черменецкая база (20 дней) — 560 руб. — июнь—сентябрь.

Стоимость путевок указана ориентировочная.

**ЗАЯВКИ НА ТУРИСТСКИЕ ПУТЕВКИ НА 1960 ГОД НАПРАВЛЯТЬ ПО АДРЕСУ: г. Ленинград, Ф-98, бульвар Профсоюзов, д. № 19, комната 135, тел. А-239-43, Ленинградское туристско-экскурсионное управление.**

**ТОВАРЫ — ПОЧТОЙ**

**Вниманию граждан!**

**МОСКОВСКАЯ БАЗА ХОЗТОВАРОВ «ПОСЫЛТОРГА» МИНИСТЕРСТВА ТОРГОВЛИ РСФСР**

*имеет в продаже и высылает по заказам граждан почтовыми посылками и ценными бандеролями:*

| | Сумма товаров с пересылкой в Кемеровскую область. |
|---|---|
| ШВЕЙНАЯ МАШИНА «ВОЛГА», электрифицированная с комбинированным ручным приводом МЗ-К. Машина работает от электросети напряжением 127 и 220 вольт и как простая ручная машина. Помимо обыкновенного шитья приспособлена выполнять разнообразные вышивания: ришелье, аппликации, стежку и пр., всего 7 операций | 963 руб. |
| АВТОТРАНСФОРМАТОР АСБ-0,5 | 95 руб. |
| ЛАМПА ПАЯЛЬНАЯ | 107 руб. |
| СТАНКИ ДЛЯ НОЖОВОЧНЫХ ПОЛОТЕН ПО МЕТАЛЛУ | 23 руб. |
| ПОЛОТНО НОЖОВОЧНОЕ — 10 штук | 9 руб. |
| КАРМАННЫЙ ФОНАРИК ЭЛЕКТРОДИНАМИЧЕСКИЙ | 36 руб. |

*Для получения товаров необходимо выслать деньги (стоимость товара с пересылкой) почтовым переводом по адресу: Москва, Ж-147, ул. Таганская, 58, Московская база хозтоваров «Посылторга».*

*В заказе-переводе следует написать свою фамилию, имя, отчество и точный адрес получателя, а на обороте бланка — наименование заказываемых товаров.*

**ПОЛЬЗУЙТЕСЬ УСЛУГАМИ «ПОСЫЛТОРГА»!**

*Знакомьтесь с прейскурантами «Посылторга» «ТОВАРЫ—ПОЧТОЙ», имеющимися во всех почтовых отделениях.*

*Шлите заказы-переводы в адрес Московской базы «Посылторга».*


## ТРЕБУЮТСЯ:

**КЕМЕРОВСКОМУ МЕДИНСТИТУТУ** — старший бухгалтер материальной группы, грузчик.

**КЕМЕРОВСКОЙ ПЕРВОЙ ГРУЗОВОЙ АТК** — шоферы, силовой электрик, молотобоец, старший экономист. Здесь же проводится набор на курсы шоферов.

Обращаться: г. Кемерово, ул. Совхозная, 107.

**ТРЕСТУ «ВОСТОКГИДРОСПЕЦСТРОЙ»** для работы в аппарате треста — начальник сектора труда и зарплаты, заместитель главного инженера по горнорудным предприятиям, начальник производственного отдела.

Обращаться: г. Сталинск Кемеровской области, отдел кадров треста «Востокгидроспецстрой».

**КИСЕЛЕВСКОМУ МАШИНОСТРОИТЕЛЬНОМУ ЗАВОДУ** на постоянную работу — токари, токари-карусельщики.

Одиноким предоставляется общежитие.

Обращаться г. Киселевск, машзавод, отдел кадров.

**Корчуганов Александр Афанасьевич**, прож. в г. Кемерове, ул. Магистральная, 84, возбуждает дело о расторжении брака с гр. Корчугановой Ефросиньей Дмитриевной, прож. в Новосибирской области, ст. Чистоозерная, ул. Рабочая, 70.

Дело будет рассматриваться в нарсуде 3-го участка Центрального района г. Кемерова.

**Яценко Иван Филиппович**, прож. в г. Кемерове, ул. Притомская-набережная, 7, кв. 13, возбуждает дело о расторжении брака с Хотюн Ниной Петровной, прож. в г. Ленинграде, Литейный проспект, 26, кв. 456.

Дело будет рассматриваться в нарсуде 1-го участка Центрального р-на г. Кемерова.


**АДРЕС РЕДАКЦИИ И ИЗДАТЕЛЬСТВА:** г. Кемерово, ул. Трудовая, 64. **ТЕЛЕФОНЫ:** редактора 2-24, заместителей редактора 8-05 и 8-63, секретаря 2-53, секретариата 4-85, отделов редакции: партийной жизни 8-63, пропаганды 15-67, угольного 1-21, промышленности и транспорта 2-37, сельскохозяйственного 4-57, отдела культуры и быта 15-36, информации 14-21, отдела писем 11-52, отдела об'явлений 6-83, ночной прием информации 17-28, технического секретаря 2-я города 2-78, бухгалтерии 6-83, директора типографии 3-96

ОП13434 Типография «Кузбасс» облполиграфиздата. Тираж 130.000. Заказ № 8291.