Пролетарии всех стран, соединяйтесь!

КУЗБАСС

ОРГАН КЕМЕРОВСКОГО ОБЛАСТНОГО И ГОРОДСКОГО КОМИТЕТОВ КПСС, ОБЛАСТНОГО И ГОРОДСКОГО СОВЕТОВ ДЕПУТАТОВ ТРУДЯЩИХСЯ

Год издания 38-й | № 274 (9794) | Пятница, 20 ноября 1959 г. | Цена 20 коп.

Прибытие А. И. Микояна в Мехико

МЕХИКО, 19 ноября. (ТАСС). Вчера в 22 часа 26 минут по московскому времени в столицу Мексики город Мехико прибыл первый заместитель Председателя Совета Министров СССР А. И. Микоян.

Всекузбасский рейд продолжается!

Уважаемая редакция

Всекузбасский РЕЙД рабкоров — ЗА ТЕХНИЧЕСКИЙ ПРОГРЕСС

В дни, когда по всему Кузбассу идет рабкоровский рейд, когда рабкоры своим пером и недремлющим оком вскрывают большие возможности в области механизации, автоматизации, во всем, что способствует росту нашего производства и облегчает труд, нельзя остаться равнодушным к тому, что еще тормозит наше движение вперед к новому, передовому.

На страницах нашей газеты очень мало появляется материала о жизни, работе энергетиков. А энергетическая база Кузбасса очень бурно развивается. Есть чем поделиться энергетикам на страницах газеты.

После июньского Пленума ЦК КПСС на Сталинской ТЭЦ «Кузбассэнерго» турбинисты применили много прогрессивных методов работы. И ничего нет удивительного, что сейчас каждый турбинист обслуживает 2—3 рабочих места, а штат персонала сократился, что дает экономию государственных средств.

Большая заслуга в этом наших рационализаторов тт. Максимова, Сорокиной, Рачева, Матвеева, которые первыми стали работать на совмещенных рабочих местах.

После того, как в цех пришла автоматика и механизация, рабочие с благодарностью отзываются о людях, чья мысль помогла облегчить тяжелый труд. Установлен, например, автомат, который позволяет регулировать пар на деаэратор без вмешательства обслуживающего персонала, а сколько труда было тяжелого, когда регулировали вручную!

Автоматическая регулировка уплотнений на турбинах — ценное и нужное в нашей работе, но досадно, что после внедрения этого нового автомата цех контрольно-измерительных приборов не может отрегулировать систему. Начальнику КИП т. Лысенко пора бы решать такие вопросы оперативнее.

Каждый месяц в цехе появляется новинка. После выхода из капитального ремонта генератора № 8 на турбине установлено самоочистительное устройство конденсатора резиновыми шариками, что применяется в наших условиях впервые.

Но становится очень обидно, что на фоне хороших начинаний еще много отсталого в нашей практике. Внедрение ценных предложений идет очень медленно, а иногда они остаются «внедренными» на бумаге. Много лет говорят о том, чтобы механизировать напорные и сбросные задвижки циркуляционных водоводов на турбогенераторах IV очереди. Разговор очень давний. Есть и решения, а дело не трогается с места.

Для того, чтобы открыть эти задвижки, необходимо 5—6 человек. «Дубинушка» тут у нас еще в большой моде и только потому, что примирились с этим: нет кабеля для подводки к моторам — искать и не думают. Давно пора электроцеху подумать об этом.

В сентябре 1958 года помощником машиниста турбогенератора Рачевым Иваном Васильевичем было подано предложение об автоматизации управления дренажными насосами дренажного бака IV очереди. Зам. начальника цеха по эксплуатации тов. Сорокин Б. А. одобрил это новшество. Главный инженер станции попросил автора дополнить схему и описание, что и было сделано. Техсовет ТЭЦ рассмотрел предложение и принял его для внедрения. Но вот пошел уже второй год, а пока ничего не предпринято. Рачевым же было подано еще одно предложение. К своей схеме он приписал: «Мы злоумышленно выбрасываем тепло на ветер. Если же схема будет переделана, то у нас будет сохранена значительная часть тепловой энергии».

Когда это прочел тов. Сорокин, он придрался к слову «злоумышленно», а потом под предлогом того, что «схема фирменная, и мы ее менять не можем», ничего переделывать не стали.

Да, схема фирменная. Надо только добавить, что изготовлена она иностранной фирмой в 1944 году. А наши советские рабочие хотят сделать этому «авторитету» иностранной марки поправку, а должной поддержки у молодого инженера не нашли.

Р. НЕФЕДЬЕВ, рабкор,
пом. машиниста паровых турбин.

г. Сталинск.

☆ ☆ ☆

ЭТО ПИСЬМО из вчерашней почты. На конверте надпись: «Кемерово. «Кузбасс». Материал рабкоровского рейда».

С тех пор, как начался всекузбасский рейд рабкоров, богаче, содержательнее стала редакционная почта. Материалы рейдовых бригад и контрольных постов, письма рабочих и специалистов, сообщения о принятых мерах свидетельствуют о том, что все больше общественных корреспондентов выступает в поход за технический прогресс.

А это сила немалая! Взять хотя бы автора приведенного выше письма Р. И. Нефедьева. Он еще в Советской Армии начал активно участвовать в печати. И это его письмо в редакцию — не первое. Тов. Нефедьев настойчиво добивается действенности своих выступлений, дорожит скромным и вместе с тем таким почетным в нашей стране званием: «рабкор». У себя на станции он активно распространяет журнал «Рабоче-крестьянский корреспондент», участвует в общественной жизни.

Некоторые участники рейда впервые взялись за перо, движимые благородным стремлением рассказать о героях борьбы за технический прогресс, вскрыть имеющиеся резервы. Письма производственников точно бьют в цель. По сигналу машиниста тов. Елонова на Кемеровском химкомбинате, например, был введен в действие стоявший без движения новый тепловоз, начат ремонт крана и шаровой лопаты.

Надо, чтобы таких писем в областную, городские, многотиражные газеты день ото дня становилось все больше.

Глубокий анализ работы по комплексной механизации и автоматизации дают рейдовые бригады, в которых участвуют передовые рабочие и инженеры, партийные активисты и журналисты. За месяц после начала рейда опубликовано 10 таких коллективных корреспонденций. Они получили широкий отклик общественности, поддержку партийных органов, хозяйственные руководители сосредоточили усилия на устранении вскрытых «узких мест». Сегодня мы публикуем ответы Яшкинского райкома партии и управления черной и цветной металлургии совнархоза на материалы рейдовых бригад. Эти, как и другие, ответы говорят о большой силе слова рабкоров.

Цель рейда, конечно, не только в том, чтобы обнажить промахи и недостатки, указать пути их устранения и обнародовать обещание того или иного руководителя «принять меры».

Главное — добиться, чтобы эти меры были действительно приняты. И здесь огромную роль играет инициатива и настойчивость участников рейда, работников печати. А эта инициатива всегда найдет поддержку! По предложению участников рейда на Яшкинском цементном заводе, например, организован специальный выпуск «Кузбасса» с тем, чтобы в решающие дни реконструкции завода обеспечить постоянный контроль общественности за своевременным вводом каждого объекта.

Хороший пример показывают рабкоры беловской городской газеты «Знамя коммунизма». Контрольные посты этой газеты, созданные на предприятиях города, не только сообщают об успехах и недостатках, но и выступают в своих коллективах боевыми организаторами помощи отстающим.

Говоря о первых положительных результатах рейда, надо сказать и о том, что пока и по охвату ведущих предприятий и по массовости он не стал подлинно всекузбасским. Такие крупные городские газеты, как «Кузнецкий рабочий», «Шахтерская правда», не поднялись своих рабкоров на борьбу за безусловное выполнение планов технического прогресса, намеченных на 1959 год. На страницах этих газет не слышно голоса рейдовых бригад.

Не сказали еще своего слова комиссии партийного контроля за внедрением новой техники, комплексной механизации и автоматизации. Участие членов комиссий в рейде, безусловно, обогатит и углубит выступления газет.

Есть факты неправильного отношения отдельных руководителей к критике в печати. Уже месяц прошел после выступления рейдовой бригады с корреспонденцией «Пять тысяч обид» по заводу «Кузбассэлектромотор», а директор тов. Герасимов молчит, как воды в рот набрал.

Партийные комитеты призваны поддерживать выступления рабкоров, следить за тем, чтобы хозяйственные руководители по-деловому и своевременно реагировали на их сигналы.

Советские журналисты, огромная армия рабочих и сельских корреспондентов с чувством большой радости и гордости восприняли высокую оценку роли советской печати в строительстве коммунизма, данную в приветствии Центрального Комитета КПСС Первому Всесоюзному с'езду советских журналистов, в выступлении Н. С. Хрущева перед журналистами.

Подлинная массовость всекузбасского рабкоровского рейда, активная борьба каждой газеты, всех общественных корреспондентов за технический прогресс — большая помощь областной партийной организации, ответ делом на теплые слова приветствия Центрального Комитета партии.

Всекузбасский рейд продолжается!

ГОДОВОЙ ПЛАН — ДОСРОЧНО!

В Колонном зале — герои труда

Вечером 18 ноября в Колонном зале Дома союзов собрались на совещание участники социалистического соревнования за звание коллективов и ударников коммунистического труда Москвы. Они обсудили вопрос о дальнейшем под'еме соревнования в свете задач второго года семилетки. Доклад сделал председатель Московского городского совета профессиональных союзов В. И. Крестьянинов.

Прошел год, как по инициативе молодежи в депо Москва-Сортировочная, там, где проходил первый коммунистический субботник, зародилось соревнование за звание коллектива коммунистического труда. Начавшееся в дни подготовки к XXI с'езду КПСС, оно получило горячее одобрение и поддержку во всей стране. В столице за это почетное звание сейчас борются тысячи бригад, сотни участков, десятки цехов.

Это замечательное соревнование неразрывно связано с движением последователей Героя Социалистического Труда В. Гагановой. Более 600 бригадиров, мастеров, передовых рабочих предприятий и строек столицы последовали ее примеру.

Участники совещания поделились опытом работы, рассказали о своих планах на будущее.

Участники собрания тепло встретили слесаря Кировского завода, руководителя одной из первых в Ленинграде бригад коммунистического труда Н. А. Ерофеева, который передал привет москвичам от трудящихся города-героя.

Совещание приняло обращение к всем рабочим, инженерам, техникам и служащим столицы с призывом усилить борьбу за досрочное выполнение семилетнего задания, шире развернуть соревнование за звание коллективов и ударников коммунистического труда.

(ТАСС).

Торжественное собрание, посвященное Дню артиллерии

18 ноября в Москве в Центральном театре Советской Армии состоялось торжественное собрание, посвященное Дню артиллерии. Зрительный зал театра заполнили генералы, офицеры Советской Армии и Военно-Морского Флота, представители трудящихся Москвы, партийные, советские и профсоюзные работники, деятели науки, литературы и искусства.

Тепло было встречено появление за столом президиума заместителя Председателя Совета Министров СССР Д. Ф. Устинова, маршалов Советского Союза В. Д. Соколовского, С. М. Буденного, К. К. Рокоссовского, И. Х. Баграмяна и А. И. Еременко, начальника Главного политического управления Советской Армии и Военно-Морского Флота генерала армии Ф. И. Голикова, главного маршала артиллерии М. И. Неделина, главного маршала авиации К. А. Вершинина, адмиралов В. Ф. Трибуца и Ф. В. Зозуля, маршала артиллерии Н. Д. Яковлева, секретарей ЦК ВЛКСМ В. М. Мироненко и Э. К. Бемана, маршалов родов войск, генералов и адмиралов Советской Армии и Военно-Морского Флота.

Собрание открыл командующий артиллерии Советской Армии маршал артиллерии С. С. Варенцов. Он говорил о славной истории отечественной артиллерии, о героических подвигах защитников Родины в годы Великой Отечественной войны.

Затем с приветственными словами в адрес советских артиллеристов выступили член бюро МГК КПСС А. А. Федоров, Герой Социалистического Труда, известный конструктор Б. И. Шавырин, секретарь ЦК ВЛКСМ В. М. Мироненко. От воинов-артиллеристов выступил командир орудия сержант В. Ф. Смирнов.

(ТАСС).

Куйбышевской области вручено переходящее Красное знамя

КУЙБЫШЕВ, 19 ноября. (ТАСС). Вчера в Большом зале театра оперы и балета состоялся митинг трудящихся, в котором участвовали передовики сельского хозяйства, представители колхозов, совхозов и промышленных предприятий области.

На митинге заместитель председателя Совета Министров РСФСР Н. Н. Органов вручил представителям области переходящее Красное знамя Совета Министров РСФСР, присужденное Куйбышевской области за увеличение производства и заготовок продуктов животноводства.

Пробные рейсы электропоездов на Красноярской магистрали

КРАСНОЯРСК, 18 ноября. (ТАСС). Красноярская железная дорога от Мариинска до Тайшета будет электрифицирована во втором году семилетки, а участок Красноярск—Черноречинская протяженностью 144 километра на электрическую тягу переводится в этом году. Работы здесь завершаются.

У красноярских железнодорожников радостное событие. Между станциями Бугач—Кача контактная сеть поставлена под напряжение. Вчера бригада машиниста депо Красноярск Бориса Васильева совершила первый пробный рейс с грузовым поездом.

Приезд в Москву правительственной делегации Йемена

18 ноября в Москву прибыла правительственная делегация Йемена во главе с братом короля Йемена заместителем министра иностранных дел и генеральным директором МИД принцем Сейф уль-Ислам Абд ар-Рахманом.

На Внуковском аэродроме, украшенном государственными флагами Йемена и Советского Союза, йеменскую правительственную делегацию встречали член Президиума Верховного Совета СССР В. И. Устинов, заместитель министра иностранных дел СССР Г. М. Пушкин и другие официальные лица.

(ТАСС).

РУБЕЖ ВЗЯТ

НА РАЗРЕЗЕ почти не видно людей. Одни машины. Их много.

Размеренно вращаются 40-метровые стрелы шагающих экскаваторов. Упорно вгрызаются в крепкие породы замечательные «УЗТМы». И вереницы автомобилей с надписью «Кедровская автобаза комбината «Кузбассуголь» на дверцах. Одни из них по хорошо укатанной дороге мчат уголь на склад, другие, более мощные «ЯАЗы» и 25-тонные самосвалы, тяжело урча, вывозят породу.

Все в движении. Движение это быстрое и в то же время четкое, захватывающее и убеждающее, что богатой отечественной техникой управляют трудолюбивые, умелые люди. И это действительно так. Кадры механизаторов на Кедровском, как говорится, крепкие, хорошо знающие дело.

...Автомашины одна за другой идут в породный забой участка № 2. Они без задержки, аккуратно загружаются и сразу же уезжают. Ни минуты простоя в забое! Под таким девизом работает машинист экскаватора «СЭ-3» коммунист Кирилл Федорович Жигулин. На экскаваторах он трудится около двадцати лет, знает их как свои пять пальцев. И уж если он сел за пульт управления — только успевай транспорт подавать. Загрузит машину полностью и сразу сигнал шоферу: «Готово!» Работа спорится. Но вот выдалась свободная минута. Кирилл Федорович рыхлит породу, подготавливает ее, убирает свалившиеся с машин комки, чтобы под'езд был в порядке. Вообще во всех забоях на разрезе устроены круговые заезды, что позволяет шоферам увеличивать число рейсов.

Так добросовестно трудятся на разрезе многие механизаторы. Коллективы двух участков и трех бригад здесь успешно соревнуются за звание коммунистических. Экипажу экскаватора во главе с Виктором Адамовичем Гаасом уже присвоено это высокое звание. Десятимесячный план он выполнил на 114 процентов. А механизаторы второго участка добывают в сутки более трех тысяч тонн топлива, что равно мощности средней шахты.

Хорошо освоена на разрезе самая прогрессивная технология вскрышных работ — гидромеханизация. Только начавшиеся свирепые сибирские морозы вынудили остановить насосы. Лучше других работали гидромеханизаторы шестого участка, которым руководит Михаил Васильевич Асадулин. Четвертая и пятая установки за сезон смыли дополнительно около 300 тысяч кубометров грунта. Отлично овладели гидромеханизацией машинисты землесоса Василий Барановский, Иван Британ, Николай Дерябин, Иван Чернышев, Иван Селютин, мониторщики Николай Глотов, Анатолий Шаталов, Михаил Морозов и другие. Их главный «секрет» — борьба за более полное использование силы водяной струи.

Высокопроизводительный труд коллектива — а среднемесячная производительность здесь нынче достигает 280 тонн, т. е. самая высокая в бассейне — увенчался замечательной победой: **на полтора месяца раньше срока завершен план первого года семилетки.** Все показатели значительно лучше заданных, кроме вскрыши на автотранспорте. И в этом, бесспорно, повинны руководители разреза (начальник Л. С. Махлин). Если в угольных забоях бывают очереди автомашин, то в породные их обычно направляют недостаточно.

— Разве это работа, — возмущается машинист «ЭКГ-4» Аркадий Кулаков, — когда дают под наш экскаватор всего три «ЯАЗа» в смену!

Проектная мощность разреза уже намного перекрыта, а план ему все увеличивают. Чтобы обеспечить его успешное выполнение, также и во втором году семилетки, коллектив принимает ряд мер. Своими силами начал проводить подготовку к вывозке вскрыши железнодорожным транспортом. Чтобы более качественно вести ремонтные работы, заканчивает строительство хорошего мехцеха.

В народнохозяйственном плане страны на новый год предусматривается всемерное внедрение наиболее эффективных бестранспортных систем вскрыши с применением экскаваторов большой мощности. Кедровцы решили на такую систему перевести весь Западный участок. Здесь бригада Александра Николаевича Соколова быстрыми темпами завершает монтаж землеройного гиганта — шагающего экскаватора с емкостью ковша в 6 кубометров и длиной стрелы в 60 метров. Подсчитано, что бестранспортная система на участке позволит увеличить добычу на 400 тысяч тонн в год и снизить себестоимость тонны топлива более чем на 5 рублей.

Механизаторы Кедровского набирают силы перед новым рубежом.

П. ГУЛЫЙ.

НА СНИМКАХ: вверху — лучший машинист экскаватора К. Ф. ЖИГУЛИН; внизу — помощник машиниста экскаватора А. П. СУГАК и машинист А. И. КУЛАКОВ.

Фото П. Костюкова.

Бригадир Д. Е. Ардатов

ОСИННИКИ. (Корр. «Кузбасса»). Во многих шахтерских коллективах не ослабевает начатое в прошлом году соревнование за досрочное выполнение недельных планов. Десятки бригад очистных и подготовительных забоев систематически выполняют такие планы за пять и даже четыре дня.

В последнее время на руднике идет слава о замечательном успехе в труде бригады, возглавляемой известным мастером угля Д. Е. Ардатовым. Коллектив бригады каждую смену выдает на-гора десятки тонн дополнительного угля.

Как правило, бригада начинает свою работу с тщательной проверки состояния забоя и механизмов. Если в ходе разборки забоя останавливаются транспортеры или возникает задержка порожняка, члены бригады немедленно переключаются на возведение крепления, подвалку угля ближе к рештакам, подготовку лесоматериалов и т. п. Это служит основой постоянных успехов бригады. В отдельные дни А. Ардатов и его товарищи по работе — Х. Рахимзянов, И. Костенко, Н. Казак и другие дают по полторы—две нормы.

На «Капитальной-1», где работает Д. Е. Ардатов, радуются его личным достижениям в соревновании за досрочное выполнение семилетки. За плечами Дмитрия Егоровича немалый возраст. На днях исполнилось 27 лет, как он впервые пришел на шахту. Через 13 месяцев его выдвинули бригадиром. С тех пор он трудится на третьем участке и является бессменным вожаком дружной бригады шахтеров. За это время старый горняк обучил профессии горнорабочего около 70 человек.

По материалам всекузбасского рейда

„ПОД „ДУБИНУШКУ"

24 октября с. г. под таким заголовком в нашей газете опубликован материал рабкоровского рейда в копровом цехе Кузнецкого металлургического комбината. Как сообщил редакции начальник управления черной и цветной металлургии совнархоза т. Домницкий факты низкой производительности и убыточной работы копрового цеха, вскрытые рейдовой бригадой, подтвердились.

Управление черной и цветной металлургии совнархоза обязало директора Кузнецкого комбината т. Жеребина с первого декабря текущего года прекратить разделку боя изложниц под копром, и весь чугунный бой перерабатывать на крановой эстакаде.

Дирекции комбината предложено совместно с проектным институтом «Сибгипромез» решить вопрос установки мощного пресса «СРА-400» на четвертом копровом участке. В 1960 году установить два мостовых крана на механизированном участке. Решить вопрос бесперебойного снабжения кислородом копрового участка № 4.

Главный инженер и главный механик комбината за счет ресурсов комбината должны обеспечить копровый цех запасными частями и своевременно проводить капитальный ремонт оборудования.

Управление совнархоза и дирекция комбината изыскивают резервы снабжения копрового цеха дефицитными материалами.

Заместитель директора комбината т. Медведев обязан организовать трехсменную работу столовой на четвертом участке копрового цеха и шлакового отвала.

Начальник транспортного отдела совнархоза т. Куртуков обратился в Министерство путей сообщения с просьбой прекратить погрузку металлического лома в крытые вагоны. Это значительно сократит простой вагонов под разгрузкой.

„НЕЛЬЗЯ ТЕРЯТЬ НИ МИНУТЫ"

Под таким заголовком 30 октября с. г. опубликован материал рабкоровского рейда на Яшкинском цементном заводе. Секретарь Яшкинского райкома КПСС т. Дементьев сообщил:

Материалы рейда обсуждены на бюро райкома партии. Отмечено, что рабкоровский рейд правильно вскрыл основные причины медленной реконструкции цементного завода.

Бюро райкома обязало директора завода т. Костик, секретаря партийной организации т. Богданова и председателя завкома профсоюза т. Степаненко устранить недостатки, вскрытые рабкоровским рейдом.

Руководителям строительного управления тт. Гриневич, Баринову, Захаренко поручено разработать мероприятия обеспечивающие выполнение графиков ввода новых мощностей завода, улучшить агитационно-массовую работу среди строителей.

Экономичная сталь

КРАМАТОРСК, 18 ноября. (ТАСС). По плану семилетки машиностроители Ново-Краматорского завода создают кузнечные прессы высокой производительности и большой мощности. Металл для них должен быть прочным и эластичным.

Заводские исследователи разработали рецепт производства стали, отвечающей этим требованиям. Мартеновцы сварили такую сталь. Из нее изготовлены валки первого отечественного планетарного прокатного стана.

Половина всех деталей прессов изготовляется уже из менее легированных, но достаточно прочных сталей. Заводские инженеры рекомендовали металлургам три новые марки стали, которые заменяют металл, содержащий никель. Это позволит машиностроителям экономить треть дорогостоящей никелевой добавки. Безникелевые стали найдут широкое применение при производстве ответственных деталей многих машин.

На партийных конференциях

Резервы—в действие

Междуреченск — быстро растущий город Кузбасса. Только за 10 месяцев нынешнего года его строителями освоено почти 117 млн. рублей. Завершается постройка угольного разреза-гиганта «Томусинский-3-4», сооружается мощная шахта «Томусинская-5-6». В ближайшие годы должны войти в строй разрезы «Томусинский-7-8» и «Сибергинский-1», намечается строительство шахт с гидравлическим способом добычи топлива.

На действующей шахте «Томусинская-1-2» и Красногорском разрезе в последние два года среднесуточная добыча угля возросла более чем на 4 тысячи тонн. В нынешнем году добыта 141 тыс. тонн сверхпланового топлива. Нынче каждый горняк добывает на 17 процентов угля больше, чем в прошлом году. За счет снижения себестоимости за 10 месяцев сэкономлено свыше 7 млн. рублей государственных средств.

Все это — результат активной борьбы городской партийной организации, всех трудящихся города за претворение в жизнь решений XXI с'езда КПСС. Однако большие резервы еще не использованы. В отчетном докладе секретаря горкома О. С. Семенова на IV партийной конференции и выступлениях делегатов говорилось о слабом руководстве горкома и треста «Томусагуголь» угольными предприятиями. В результате большое количество участков не выполняет плана. Например, на шахте «Томусинская-1-2» насчитывается 13 отстающих участков, которые с начала года задолжали 141 тысячу тонн топлива. А шесть участков этой шахты уже четыре года подряд не справляются с планом, долг их перед государством составляет 350 тыс. тонн. На Красногорском разрезе два участка с начала года имеют около 170 тыс. тонн сверхпланового угля, а остальные при отстают.

Конференция отметила, что управляющий трестом В. С. Евсеев, начальник шахты Г. Я. Плешаков и начальник разреза Т. Т. Омельченко довольствуются общими цифрами сверхплановой добычи, а горком КПСС до последнего времени не пытался их поправить.

Справедливые претензии были пред'явлены на конференции совнархозу. Испытания комплекса «КТУ-2» по отработке мощных пологопадающих пластов показали его большие экономические выгоды перед слоевой выемкой угля в очистных забоях. Но широкое применение этого комплекса сдерживается из-за отсутствия гибкой металлической сетки.

Не удовлетворило делегатов об'яснение присутствовавшего на конференции первого заместителя председателя совнархоза В. Г. Кожевина, заявившего буквально следующее:

— Мы не ожидали, что так хорошо пойдет новый комплекс, и не сделали заказ заводу-поставщику на гибкую металлическую сетку.

Но неужели не мог совнархоз поправить свою ошибку после того, как она обнаружилась?

В Междуреченске ведется большое строительство жилья и культурно-бытовых об'ектов. Но на стройках очень мало применяется сборного железобетона, и в то же время допускается большой перерасход других строительных материалов. Только за 10 месяцев нынешнего года их перерасходовано на сумму свыше 1 млн. 300 тыс. рублей.

Силы подрядных организаций часто отвлекаются на второстепенные работы, и они не справляются с вводом в эксплуатацию нового жилья, коммунальных и культурно-бытовых об'ектов.

Делегаты конференции критиковали горком КПСС и его бюро за низкий уровень требовательности к кадрам, за невыполнение собственных решений.

— За отчетный период на бюро трижды ставились отчеты о деятельности нашей организации, — сказал секретарь парторганизации Ольжерасского шахтостройуправления Н. И. Землин.—По первому отчету о массово-политической работе постановление оказалось настолько расплывчатым, что мы не знали, как его выполнять. 6 мая я отчитывался по вопросу о коммунистическом воспитании трудящихся в управлении. Но до сих пор мы не получили постановлений бюро.

— У нас плохо торгуют мясом, — сказала рабочая Томского шахтостроительного управления Ф. П. Ивина. — И не потому, что его нет в магазинах, а по халатности работников прилавка: не могут организовать разрубку туш. По поручению горкома КПСС и горисполкома я проверяла организацию торговли мясом. Написала специальную справку с предложениями. А что же по ней принято — до сих пор не знаю. Ни в горкоме партии, ни в горисполкоме дело до конца не довели.

Делегаты П. И. Болотов, В. Я. Парманов, И. Е. Гончарова и ряд других в своих выступлениях говорили о том, что наряду с развитием предприятий надо заботиться о улучшении условий труда и быта рабочих и служащих. Необходимо подумать о расширении сети школ рабочей молодежи. Дело дошло до того, что прошедшей осенью многим желающим учиться было отказано в приеме в школу из-за перегруженности классов.

Конференция потребовала от нового состава горкома устранить отмеченные недостатки.

☆ ☆ ☆

На организационном пленуме секретарями горкома КПСС избраны **О. С. Семенов, И. Л. Курочкин** и **С. С. Клочков.**

А. КУРГУЗИКОВ.
(Корр. «Кузбасса»).

ЖУРНАЛ «ВОПРОСЫ ИСТОРИИ КПСС» № 6

Вышел из печати № 6 журнала «Вопросы истории КПСС». В номере опубликованы статьи: А. К. Колесников — «Ленинские принципы организаторской работы КПСС в действии»; Б. А. Абрамов — «Разгром троцкистско-зиновьевского антипартийного блока»; К. И. Буков, Г. А. Нагапетян — «Идейно-организационное укрепление Московской партийной организации в годы гражданской войны»; С. С. Коркин — «Из истории партийного руководства комбедами»; Пьетро Секкья — «Об опыте работы итальянских коммунистов в фашистских профсоюзах (1928—1943 гг.)»; Кнут Бокстрем — «К вопросу о возникновении Коммунистической партии Швеции».

В разделе «Сообщения» печатаются: П. З. Шелест — «Большевистская легальная рабочая газета «Гудок» (1907—1908 гг.)»; И. Я. Бедняк — «Выдающийся деятель японского и международного рабочего движения (к 100-летию со дня рождения Сэн Катаяма)». В разделе «Документы и материалы» публикуются новые письма Ф. Энгельса.

Номер журнала содержит также разделы: «Изучение и преподавание истории КПСС», «Ответы на вопросы», «Письма и заметки», «Историография и источниковедение», «Критика и библиография», «Научная жизнь», «Хроника».

Экономия — на строительство жилья

СМОЛЕНСК, 18 ноября. (ТАСС). Предприятия Смоленского экономического района завершили план 11 месяцев по выпуску валовой продукции и важнейшим видам изделий. Об'ем производства по сравнению с тем же периодом прошлого года увеличился более чем на 10 процентов.

На каждый рубль выработанной продукции снижены затраты против плана на 1,8 копейки. Это результат повышения культуры производства и сокращения непроизводительных расходов. Такие показатели дали возможность за счет сверхплановых накоплений дополнительно выделить на жилищное строительство свыше 10 миллионов рублей.

Новый завод

Выдал первую продукцию Калининский консервный завод. Новое предприятие оснащено первоклассной техникой отечественного производства. Производственная мощность завода 3 миллиона банок консервов в год.

„Сказала: слово свое сдержу...“

— Умникова Ивана Федоровича вы знаете? Ну да, секретарь райкома. Он еще чаще всех из района у нас на ферме бывает. Так вот: в заключение он и говорит: «Есть предложение принять в партию». Забилось у меня сердце, а члены бюро приветливо улыбаются. Заметили, значит, как я волновалась, поняли мои чувства, ободрить хотят. «Поздравляем, говорят, и желаем, чтобы слово свое полностью сдержала».

Домна Ивановна закончила, а подругам не терпится разузнать: и о чем еще ее спрашивали в райкоме, и что она говорила. Ведь ее, Домну Ивановну Крючкову, доярку колхоза «Красная волна» вчера приняли в партию.

Дойка уже кончилась. В другой бы день домой давно все разошлись, а сегодня не уходят, расспрашивают подругу. И она рассказывает.

— Спросили, чем думаю Пленум Центрального Комитета встретить, что думаем об этом все мы на ферме? Рассказала, что ферма наша полностью решила к этому большому событию выполнить обязательства по продаже молока, что себе взяла новую группу нетелей — в запуске они сейчас. Уверена, мол, что от каждой из них в год надою по 3 тысячи килограммов молока. Сказала, что слово свое сдержу...

— Подходящее ли это обязательство? Не мало ли? — спрашивают. Ответила, что сейчас пока работа вроде и незаметная. Но если с заглядом на завтра — в первый же год 3 тысячи килограммов молока от первотелок получить — дело не легкое. Такое просто не возьмешь.

Между прочим, об этом же спрашивали и Анатолия Серенко — его тоже вчера на бюро в партию принимали. Сказал, что у него «Беларусь» сейчас на очистке семян работает и что зерно он закончит подрабатывать до 22 декабря и машину свою отремонтирует.

В приемной нас, вступающих в партию, трое оказалось. Разговорились. Яков Петрович Шмаль, заместитель председателя колхоза имени Революции, о делах своей артели говорил. И по мясу, и по молоку обязательства выполнить у них доярки и скотники решили к дню открытия Пленума, а свинарки Полина Селионова и Мария Богданова дали слово дополнительно в ноябре 40 поросят откормить и сдать весом не менее 80 килограммов каждого.

...Домой доярки шли вместе. Шли и разговаривали о том, что в сердца им заронила молодой коммунист, их подруга Домна Ивановна Крючкова: они тоже должны встретить Пленум ЦК хорошими трудовыми подарками.

М. ШАГИАХМЕТОВ.

Тисульский р-он.

ДЕЛА, ПЛАНЫ, ПЕРСПЕКТИВЫ...

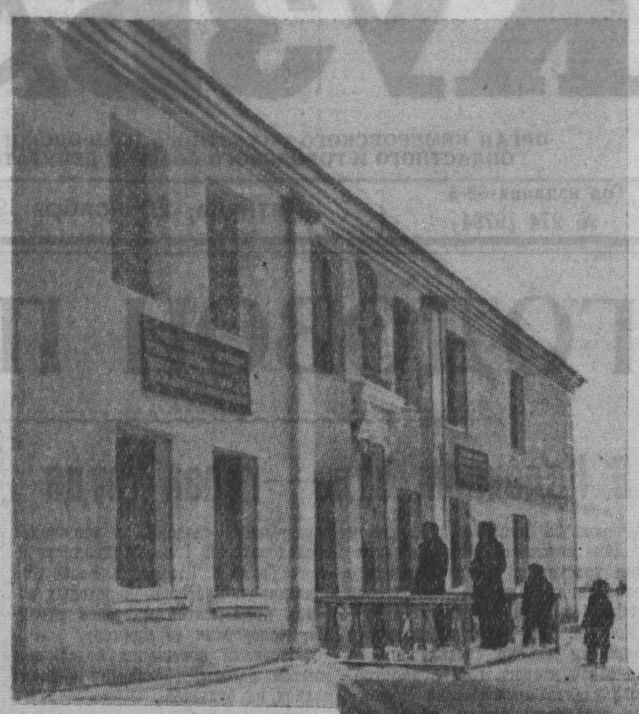

В начале этого года колхозники сельхозартели имени Калинина, коллектив шахты «Сигнал» и учителя Старо-Пестеревской средней школы совместно разработали семилетний план культурно-бытового строительства на селе и обратились к трудящимся Беловского района с призывом развернуть борьбу за культуру в селах, деревнях и рабочих поселках.

Инициаторы этого похода сообщали, что совместными усилиями они построят в селе Старо-Пестерево начальную и среднюю школы, озеленят улицы, коренным образом решат проблему водоснабжения, построят 50 домов для колхозников. «Мы призываем всех тружеников Беловского района развернуть социалистическое соревнование за то, чтобы сделать жизнь на селе еще лучше, богаче, культурнее», — говорилось в этом обращении.

Как и следовало ожидать, призыв старо-пестеревцев нашел горячий отклик во всех селах, деревнях и рабочих поселках района. Колхозники, рабочие и служащие, интеллигенция активно обсуждали призыв инициаторов соревнования, намечали смелые планы культурно-бытового и жилищного строительства. В результате в целом по району получился план куда более обширный, чем намечался в предварительном порядке.

Районные организации одобрили и поддержали инициативу с мест. Было решено за семь лет построить 25 школ, 33 клуба и кинозала, 20 больниц и медицинских пунктов, 9 столовых, 28 магазинов, 4 стадиона, 1169 жилых домов и много других об'ектов.

Уже в первом году семилетки было намечено построить восемь школ, столько же клубов и кинозалов, три медицинских учреждения, три красных уголка, одиннадцать магазинов и 186 жилых домов. В январе сессия районного Совета депутатов трудящихся утвердила этот план, и он стал программой действий сельских строителей.

Прошло более десяти месяцев. Теперь уже можно подвести некоторые итоги. Общее впечатление такое: неплохо поработали труженики села, за свой план они борются настойчиво, упорно.

Нельзя сказать, что дело идет, как говорится, без сучка и задоринки. При осуществлении намеченных планов приходится преодолевать немало трудностей. Зачастую недостает строительных материалов, особенно таких, как кирпич, шифер, гвозди. Не везде хватает рабочей силы. Ведь до этого о кадрах строителей на селе как-то мало заботились.

Но трудности и отдельные неудачи не остановили хорошего дела. Руководители многих колхозов, партийные организации, сельские Советы проявляют немало инициативы в организации строительных работ. За десять месяцев в районе построено и строится 12 школ, в том числе одна типовая средняя, семь восьмилетних и семилетних.

Инициаторы соревнования — старо-пестеревцы построили начальную школу на 80 мест, начали возводить среднюю школу. Особенно настойчиво борется здесь за выполнение плана строительства коллектив шахты «Сигнал», возглавляемый тт. Евсюковым и Анисимовым.

В районе построено также четыре красных уголка, пять магазинов и еще семь находятся в стадии строительства, около 400 домов для колхозников, два медицинских учреждения. Особенно хорошо нынче идет строительство клубов и кинозалов.

Большим праздником для колхозников артели «Сибирь» был день открытия клуба, в котором они так долго нуждались. В двухэтажном здании клуба имеется зрительный зал на 300 мест, помещение для библиотеки с читальным залом, колхозный радиоузел, просторное фойе. Здесь во всех помещениях — центральное отопление, добротная новая мебель. На открытие клуба собрались все колхозники, приехало немало гостей. Все они добрым словом упомянули председателя колхоза Н. С. Фоменкова и секретаря парторганизации П. И. Чештанова, которые многое сделали, чтобы колхозный культурный очаг вступил в строй. Сейчас в клубе работают кружки художественной самодеятельности.

6 ноября в колхозе «Правда» распахнулись двери двух построенных в этом году клубов на 250 мест каждый. И здесь запевалами большого культурного дела были председатель колхоза А. П. Поляков и секретарь парторганизации П. И. Зюськин. Всего же в районе построено уже 8 клубов и кинозалов, 4 об'екта в эти дни строятся.

Особо следует сказать о сельских комсомольцах, молодежи и школьниках. В культурно-бытовом строительстве и благоустройстве сел их инициатива и энергия прямо-таки животворны. Молодые колхозники сельхозартелей «Знамя коммунизма», «Правда», имени XXI с'езда КПСС, «Сибирь» по инициативе комсомольских организаций провели много воскресников на строительстве.

Молодежь колхоза «Россия» доставила к стройкам 2000 кубометров леса, разбила и обнесла оградой сквер у нового клуба. Нынче каждый комсомолец района отработал в среднем по 18 часов на культурно-бытовом строительстве.

Сейчас трудящиеся района прилагают все силы к тому, чтобы завершить план культурно-бытового строительства на первый год семилетки и заложить основу выполнения обязательств на 1960 год.

В. КУТИХИН,
зав. отделом пропаганды и агитации Беловского райкома КПСС.

НА СНИМКАХ: **внешний вид нового клуба колхоза «Сибирь». Зрительный зал. Фойе.**

Фото П. Костюкова.

ТОВАРЫ — ПОЧТОЙ

Вы входите на почтамт г. Сталинска. В одном углу видите не совсем обычную картину. Кажется, сюда по ошибке перекочевало одно из отделений соседнего промтоварного магазина. Тут выставлены одеяла, тюлевые изделия, трикотаж, рукавицы, перчатки и многие другие товары широкого потребления. На каждой вещи — этикетка, где указаны имеющиеся размеры и цена

Это один из пунктов, организованных работниками Новосибирского посылторга. Здесь можно заказать любой из выставленных товаров. В течение 20 дней заказанная вещь будет выслана по адресу, указанному покупателем.

Подобные пункты в ближайшие дни будут созданы при тресте «Кузнецкгражстрой» и в управлении «Сталинскстройпуть».

(Корр. «Кузбасса»).

КОРОТКО

✦ Судостроители Балтийского завода отправили в Финский залив на ходовые испытания новый дизель—электрический рефрижератор «Севастополь». Это первое судно из новой серии рыбопромысловых судов водоизмещением около 10 тысяч тонн. Судостроители образно называют это судно «плавучей фабрикой холода».

✦ В Коми АССР завершено строительство газопровода Сосновка — Войвож. 112-километровая трасса газопровода протянута по непроходимой тайге и болотам. Природный газ уже начал поступать в Сосновку из района Крутянских месторождений.

✦ В Денау (Сурхан-Дарьинская область) закончено строительство полностью механизированного предприятия по производству натурального рома. Коллектив Денауского совхоза сахарного тростника вырастил в этом году обильный урожай и обеспечил новый завод сырьем на весь производственный сезон.

✦ На Южной железной дороге сдан в эксплуатацию новый электрифицированный участок Дергачи — Казачья Лопань. По нему пошли электропоезда. Общая протяженность электрифицированного пути южной магистрали составляет около двухсот километров. (ТАСС).

Денежная оплата труда в колхозе

Двадцать первый с'езд КПСС поставил задачу — в течение семи лет поднять производительность труда в колхозах примерно в два раза, в совхозах — на 55—60 процентов. Одним из важных условий достижения такого роста производительности труда является внедрение прогрессивных форм его оплаты.

В связи с этим мне хотелось бы поделиться некоторым опытом, накопленным в нашем колхозе по оплате труда, повышению материальной заинтересованности членов артели в увеличении производства сельскохозяйственной продукции.

В конце 1950 года две небольшие артели им. Калинина и «Ударник полей» об'единились. Состояние обоих хозяйств тогда было незавидным. Урожай зерновых — 6 центнеров с гектара. Общественное животноводство было развито крайне слабо. На 100 гектаров сельскохозяйственных угодий приходилось крупного рогатого скота 1,3 головы, молока — 13, мяса — 1,4 центнера. Денежный доход не достигал и 400 тысяч рублей.

Надо было убедить колхозников в возможности под'ема общественного хозяйства артели и более высокой оплаты труда. Наряду с другими мероприятиями по повышению производственной активности колхозников мы решили применить ежемесячное авансирование.

В 1955—57 годах произошло дальнейшее укрупнение колхоза. Сейчас сельхозартель «Ударник полей» — крупное, многоотраслевое хозяйство. Денежный доход его в прошлом году составил семь миллионов рублей. В процессе создания общественного богатства у колхозников коренным образом изменилось отношение к труду в общественном хозяйстве. Важнейший экономический рычаг — материальный стимул — действует безотказно, наверняка.

В течение нескольких лет авансирование у нас проводилось так: за первое полугодие аванс был небольшой — 2 рубля на трудодень. Во втором полугодии по мере поступления средств от реализации продукции аванс увеличивался. В конце года оплата всех трудодней выравнивалась. Но вот почувствовали, что существующая система авансирования становится пройденным этапом. Все чаще колхозники спрашивали: почему на летние и осенние трудодни аванса выдается больше, а на зимние и весенние меньше? Ведь для получения урожая все работы одинаково важны. Решили обсудить этот вопрос с активом. Перед совещанием произвели некоторые расчеты. Они показали, что в 1958 году полная денежная оценка трудодня должна составить около 10 рублей. Следовательно, авансом можно было выдавать в течение всего года по 7 рублей. А нельзя ли вместо трудодня ввести вообще денежную оценку любой работы?

Сопоставляя данные оценки трудодня за несколько лет, мы сделали интересный вывод: из года в год в приросте общей оплаты трудодня в артели неуклонно увеличивается удельный вес ее денежной части. В 1951 году продукты составили 75 процентов в общей оценке трудодня, в 1957 году—только 25 процентов. Стало быть, уже назрела постановка вопроса о переходе на постоянный размер аванса. Мы были уверены в том, что наше хозяйство гарантирует выдачу аванса в размере 6 рублей в течение всего года. Но если экономика хозяйства позволяет перейти на гарантийную оплату трудодня, нужен ли сам трудодень?

Вывод напрашивался сам собой: введение твердого единого аванса явилось бы только полумерой. Оно способствовало бы в некоторой степени повышению материальной заинтересованности, но не устраняло бы недостатков, связанных с оплатой трудодями. Таким образом, переход на денежную оплату логически завершил все наши прежние искания по совершенствованию системы оплаты труда колхозников.

В январе 1958 года общее собрание членов колхоза одобрило наши предложения и дало правлению директиву подготовить все необходимое к переходу с 1959 года на гарантийную ежемесячную денежную оплату труда без трудодня.

Если кратко выразить сущность применяемой у нас системы, то она сводится к следующему. Твердые денежные расценки за выполненную работу, гарантирующие минимальный заработок колхозников; должностные оклады административно - управленческому персоналу и специалистам; строгий учет об'емов выполненных работ; гарантийное обеспечение колхозников за счет заработка необходимыми продуктами.

Прошло 10 месяцев этого года. Анализ экономики хозяйства показывает, что гарантийная денежная оплата оказала большое положительное влияние на дальнейший рост производственной активности колхозников и повышение производительности труда во всех отраслях. Среднее выполнение норм выработки в полеводстве повысилось примерно на 12, а в животноводстве на 20 процентов в сравнении с тем же периодом прошлого года.

Общий об'ем валовой продукции на затраченный человеко-день за год увеличился на 16 процентов. Значительно увеличились денежные поступления. За 10 месяцев надой молока на фуражную корову составил 2326 кг, а за весь прошлый было—2220 кг. Мяса продано государству 2522 центнера против 1300 центнеров на 1 ноября прошлого года. В целом по колхозу производство сельскохозяйственной продукции, за год увеличится примерно на 18 процентов. Затраты же труда на ее производство уменьшатся на 18 процентов. Денежный доход только за 9 месяцев составил 6300 тысяч рублей.

Реальная заработная плата колхозников за девять месяцев увеличилась в сравнении с соответствующим периодом прошлого года на 25—30 процентов. Так, например, колхозник В. А. Шевченко за 9 месяцев прошлого года получил 4737 рублей, а нынче—5623 рубля—по 625 руб. в месяц. Доярка В. И. Люфт в прошлом году зарабатывала в месяц в среднем по 555 руб., а нынче—по 764 рубля. Плотник А. Ганзвид вместо 293 руб., в месяц, зарабатываемых в прошлом году, нынче получает ежемесячно по 853 рубля. У скотника Сероты среднемесячный заработок увеличился на 213 рублей, у шофера А. Уфимцева — на 145 рублей и т. д.

Теперь об определении денежных расценок за выполненные работы. Когда в колхозе мерой труда был трудодень, при уточнении расценок на отдельные виды работ мало кто задумывался, во что обойдутся новые расценки. Повышение расценок приводило, конечно, к увеличению количества затраченных трудодней. Но на фонде оплаты это не отражалось. Натуральный и денежный фонд создавался и распределялся независимо от количества трудодней, начисленных колхозом за год. Менялась только цена самого трудодня. Больше расходовалось трудодней — меньше приходилось на каждый трудодень продуктов и денег. Меньше начислялось трудодней — увеличивалась выдача на каждый из них продуктов и денег.

НАВСТРЕЧУ ПЛЕНУМУ ЦК КПСС

При гарантированной денежной оплате труда все получается по-другому. Сколько денег за выполненную работу будет начислено колхознику, столько он и получит их. Значит, общий фонд оплаты и есть сумма заработка всех колхозников на всех видах работ за год. Всякое увеличение заработка увеличивает и общий фонд заработной платы. Понятно, что в таких условиях необходимо строго следить за расходованием средств на оплату труда и не допускать превышения выделенных на это лимитов. Контроль же за расходованием фонда зарплаты надо осуществлять и путем установления правильных расценок и путем сокращения непроизводительных затрат. Вначале мы попытались использовать расценки совхоза «Краснинский». Но ознакомление с ними показало, что к условиям нашей артели они не подходят.

Во-первых, все конно-ручные работы в совхозе «Краснинский» распределены по 6 расценочным разрядам, в колхозе же действовала 9-разрядная сетка. Механическое перенесение совхозных расценок привело бы к нарушению сложившихся соотношений в расценках работ в хозяйстве и, следовательно, в заработках колхозников. Во-вторых, расценка, отнесенная к первому разряду совхозной сетки, была для колхоза слишком высокой. Кроме того, резкое различие выявилось в размерах норм выработки и уровне их выполнения между совхозом и нашей артелью. Таким образом, от совхозных расценок пришлось отказаться.

В то же время действовавшие в колхозах расценки в трудоднях, хотя и нуждались в уточнении, однако, больше всего соответствовали местным условиям. Поэтому при исчислении денежных расценок на виды работ мы приняли их за основу.

Для пересчета расценок в трудоднях на денежные была принята стоимость трудодня в 8 рублей. Дальше все свелось к простой арифметике. Работы, которые расценивались, скажем, 0,5 трудодня, оценивались в 4 рубля. Этим же методом были определены и расценки повременных работ.

Благодаря систематической работе по приведению норм выработки в соответствие с достигнутым уровнем производительности труда, колхозу удалось значительно упорядочить его нормирование и оплату.

Переход на новую оплату труда потребовал перестройки форм и методов его учета. Надо было так организовать учет, чтобы на деле обеспечить ежедневное начисление заработков колхозникам, чтобы материалы учета позволяли систематически контролировать расход средств на оплату труда в бригадах и других производственных единицах. Самотек, бесконтрольность в этом деле могли привести к самым серьезным последствиям и не только скомпрометировать денежную систему оплаты, но и нанести ущерб экономике колхоза.

В артели были разработаны и введены: ведомость учета затрат труда и средств на его оплату по культурам, видам и группам скота, подсобным предприятиям; лицевые счета колхозников, в которые заносились выполненная работа и начисленный заработок; ведомость на выдачу заработной платы.

Давая колхозникам наряд на работу, бригадир записывает наименование и место работы. На оборотной стороне учетного листа он отмечает затраченное время, об'ем выполненных работ и заработной платы. Счетовод в течение месяца обрабатывает все учетные листы колхозников, составляет ведомость на заработную плату и представляет ее в центральную бухгалтерию. Наряды остаются в бригаде, где ведется журнал регистрации нарядов на зарплату по видам продукции с указанием об'ема выполненных работ.

При таком учете легко проверить расход фонда заработной платы.

Анализируя об'ем выполненных работ и начисленную зарплату, мы вскрыли приписки об'емов работ и перерасход зарплаты. Так, в бригаде № 4 при учете копнения сена было приписано 1.490 центнеров. С учетчика т. Сизова был взыскан перерасход фонда зарплаты. Такая проверка была осуществлена во всех бригадах.

Колхоз «Ударник полей»—один из зачинателей применения денежной оплаты труда. Мы шли еще непроторенными путями. Опыт показал, что в основном методы осуществления новой формы оплаты труда были правильными, а итоги ее применения эффективны. Денежная оплата труда выдержала основную проверку, проверку живым опытом и временем.

Но жизнь не стоит на месте. В наше время бурного развития советской экономики и крутого под'ема сельского хозяйства каждый день выдвигает новые задачи, новые требования. Важнейшая обязанность руководителей колхозов — идти в ногу с требованиями времени, внимательно следить за происходящими в хозяйстве процессами и приводить эти процессы в соответствие с изменившейся обстановкой, в соответствие с потребностями хозяйства.

М. КОВЗИКОВ,
председатель колхоза «Ударник полей» Промышленновского района.

ПЕРЕЛОМ НАСТУПИЛ

Шахта-новостройка «Березовская-1» должна выдавать коксующийся уголь высокого качества. Она оснащена комбайнами, мощными электровозами и другими новейшими машинами. Основные производственные процессы — от выемки угля и до погрузки его в железнодорожные вагоны — полностью механизированы. Несмотря на это, шахта длительное время не справлялась с плановыми заданиями. Коллектив «Березовской-1» проделал большую работу, чтобы преодолеть отставание, устранил многие недостатки. В октябре предприятие впервые выдало сверхплановый уголь. Сейчас рабочие, инженеры и техники стремятся закрепить успех.

Ниже мы публикуем письма, в которых березовцы рассказывают о своей шахте, об успехах и недостатках.

„Березовская-1" преодолевает отставание

ШАХТА «Березовская-1» сдана в эксплуатацию в ноябре 1958 года. С момента пуска и до октября нынешнего года она ни разу не выполнила месячных планов. За одиннадцать месяцев «Березовская-1» задолжала государству десятки тысяч тонн угля. Причин было несколько: многочисленные недоделки, а порою и брак в работе шахтостроителей, текучесть рабочих, неудовлетворительная работа подземного транспорта, технологического комплекса и т. д. Но, пожалуй, самая существенная причина — отсутствие дружного, слаженного коллектива. Опытных проходчиков и забойщиков можно было пересчитать по пальцам.

В октябре наступил перелом. Впервые шахта выполнила месячное задание. Неплохо начат и ноябрь. За полмесяца на-гора выдано более 1.500 тонн сверхпланового угля. Успех пока еще невелик, но знаменателен.

Общественные организации шахты приложили много усилий, чтобы сплотить коллектив, мобилизовать его на выполнение производственных планов. Мы организовали курсы, слушатели которых приобретали специальности горнорабочих очистных и подготовительных забоев или повышали свою квалификацию. Обучение шло не только в кабинетах, но и в лавах. Опытные горняки передавали свои знания новичкам. Благодаря этому производственная квалификация рабочих резко возросла, а следовательно, повысилась и производительность труда.

Раньше мы не доводили планы работы до сведения горняков. Они работали как бы вслепую, знали только свой забой. Такая практика была ошибочной. Теперь бригады, смены и участки принимают активное участие в разработке планов, когда знаешь цель, то и работа идет лучше.

Большое значение мы придаем гласности социалистического соревнования. Стараемся делать так, чтобы весь коллектив знал наши успехи и неудачи, а также их причины. Для этого используем стенгазеты, «молнии», выставки. На первом этаже комбината установлена доска показателей, на которой каждый день отмечается, как выполнили дневное задание участки и вся шахта в целом, сколько топлива добыто сверх плана с начала месяца. Здесь же установлена другая доска — «Крокодил» идет по шахте». На нее попадают бракоделы, лодыри, прогульщики.

Партийное бюро организовало на шахте отряд «легкой кавалерии» с постоянным штабом. Суть этого мероприятия состоит в следующем. Все горняки, и особенно «кавалеристы», имеют общественное поручение сообщать по телефону в штаб о всех недостатках, которые они заметили. Дежурный по штабу немедленно принимает меры. Если нужно, он идет к начальнику шахты или участка, к главному инженеру и добивается того, чтобы были приняты меры. Нередко бывает так, что по материалам «кавалеристов» наши художники рисуют карикатуру и помещают ее в «Крокодил».

Наряду с массово-политической работой партийная и профсоюзная организации шахты много внимания уделяют производственным вопросам. Мы провели большую работу, которая способствовала улучшению качества очистного фронта, наиболее целесообразному использованию горной техники. Благодаря этому шахта в октябре перевыполнила на 5 процентов план повышения производительности труда. Значительно снижена зольность угля.

«Узким» местом предприятия является подземный транспорт. Из-за несвоевременной подачи порожняка нередко случаются простои проходческих бригад. В конце сентября провели партийное собрание, посвященное работе участка транспорта. Было вскрыто много недостатков, в которых повинны транспортники. Коммунисты предложили перевести машинистов электровозов на сдельную оплату труда, закрепить за каждым очистным участком электровоз. После собрания дела улучшились. Сейчас мы готовим собрание с повесткой дня «Работа планового отдела».

На «Березовской-1» есть немало передовых коллективов. Здесь надо прежде всего отметить проходческую бригаду т. Соболева и очистные бригады тт. Пышкина и Громика. Хорошо работает также коллектив, которым руководит т. Крыжановский.

Есть у нас и недостатки. Все еще много нареканий вызывает работа подземного транспорта (т. Токарев) и механических мастерских (т. Орлов). Случаются прогулы. Не всегда соблюдаются правила техники безопасности, допускаются нарушения паспортов крепления.

Наши успехи могут показаться небольшими, если сравнить их с передовыми шахтами Кузбасса. Но следует учесть, что там коллективы давно уже стабилизировались, а мы и сейчас еще переживаем период становления. Уверены, что в дальнейшем наши успехи будут более значительны.

В. ПУЧКОВ,
горный мастер,
член партбюро шахты.

Что нам мешает

Наша бригада соревнуется за звание коллектива коммунистического труда. Состав бригады подобрался хороший. Работать все умеем. В сентябре, например, прошли 73 метра главного квершлага, то-есть выполнили задание на 150 процентов. Совсем иные результаты в октябре. При том же составе бригада выполнила план только на 80 процентов. Нечем похвалиться и в ноябре. Тринадцатого числа, например, первая смена просидела без дела все шесть часов. Двенадцатого ноября не работала третья смена... Таких фактов можно привести много.

В чем же причина простоев? В большой степени здесь повинен участок транспорта, начальником которого является т. Гокарев. Для того чтобы поставить в забой порожняк, надо несколько раз звонить диспетчеру и умолять его. Зачастую без вмешательства начальника шахты или главного инженера не обходится.

Обеспечение рельсами, шпалами, костылями, болтами, затяжками также очень плохое. Чтобы доставить рельсы в забой, нужно целую неделю ходить к начальнику транспорта. Он не отказывает, но обещание остается только на словах. Если и доставит рельсы, то разгрузит их на расстоянии 500 метров от забоя.

Есть у нас претензии и к отделу главного механика. В течение двух месяцев в мехмастерской шахты не отремонтировано ни одного электросверла. Начальник участка вынужден сам организовывать их ремонт.

Мнение бригады такое: если устранить недостатки, о которых сказано выше, план ноября мы выполним, хотя и имеем сейчас отставание. Добьемся проходки штреков по 100 метров в месяц.

Б. КРЫЖАНОВСКИЙ,
бригадир проходчиков.

Нормы выполняют все

На шахте одним из лучших участков является второй. Руководит им т. Клименко. Немало усилий пришлось затратить, чтобы освоить шахтное поле. Часто случались простои из-за несвоевременной доставки леса или порожняка. Были и прогулы. Однако коллектив стремился изжить недостатки, которые мешали нормальной работе.

Бригады тт. Брагина, Кустова и Громика умело используют металлическую забойную крепь и посадочные тумбы «ОКУ-4» в комплексе с комбайном «Донбасс-1». Этот комплекс они стали применять по предложению т. Клименко. Результат таков: бригады работают без аварий, производительность труда повысилась.

Сейчас на участке нет ни одного прогульщика, ни одного рабочего, который не выполнял бы месячную норму. Лучшие бригады, например, т. Пышкина, борются за звание коллективов коммунистического труда.

Ф. ХАРИТОНОВ,
мастер-взрывник.

На московских предприятиях

РЕЗЕРВЫ ПРИВОДЯТСЯ В ДЕЙСТВИЕ

На станкостроительном заводе имени Орджоникидзе полным ходом идет расширение действующих цехов за счет нового строительства. Увеличение площади двух сборочных цехов для монтажа автоматических линий и крупных агрегатных станков будет завершено в начале будущего года. Заканчивается строительство инженерного корпуса, который целиком отводится конструкторскому бюро Мосгорсовнархоза. Бюро это станет одним из крупных конструкторских баз по созданию современного станочного оборудования.

Увеличение производственных площадей на заводе способствует росту выпуска агрегатных станков. В этом году их изготовлено на 20 процентов больше, чем за этот же период прошлого года. Из 23 автоматических линий, намеченных к выпуску в этом году, 18 уже отправлено разным машиностроительным заводам.

НА ДВУХ СТАНКАХ ВМЕСТО ОДНОГО

Обсуждая, как лучше встретить 42-ю годовщину Октября, Тоня Катина и Валя Гребенькова — ткачихи-комсомолки ворсового цеха шелкового комбината имени А. П. Щербакова вместе со своими подругами Маргаритой Кольцовой, Валей Ивановой и другими решили перейти каждая на обслуживание двух широких ворсоткацких станков вместо одного. Инициатива молодых ткачих была быстро подхвачена на предприятии. Заявления о желании перейти на обслуживание двух станков подали ткачихи Андреева, Попова, Фомина и многие другие.

Сейчас на обслуживание двух станков вместо одного перешли уже 34 ткачихи, вырабатывающие дорогой и красивый бархат из натурального шелка.

ГОДОВОЙ ПЛАН — К 17 ДЕКАБРЯ

Электромашиностроители Московского завода имени Владимира Ильича борются сейчас за досрочное выполнение годового плана к 17 декабря. Во всех цехах, отделах и бригадах изыскиваются резервы повышения производительности труда.

Токари Г. Борисов и В. Степанов закрепляли раньше четыре полюса генераторов восемью болтами. Продумав и рассчитав заново эту операцию, токари пришли к выводу, что, изготовив специальные более широкие планки для крепления деталей, полюса машин можно крепить вместо восьми болтов четырьмя. В результате за смену токари стали обрабатывать вместо 200 полюсов — 400.

Творческая смекалка рационализаторов производства помогает электромашиностроителям в их борьбе за досрочное выполнение годового плана.

(ТАСС).

ЗАЯВЛЕНИЕ ТАСС

В последние дни канцлер Федеративной Республики Германии К. Аденауэр сделал ряд заявлений корреспондентам английских газет, в которых коснулся, в частности, вопроса о Западном Берлине. В своих высказываниях К. Аденауэр пытался изобразить дело таким образом, будто вопрос о Западном Берлине — это вопрос сохранения прав трех западных держав, оккупирующих этот город, и чуть ли не «защиты» Западного Берлина от каких-то покушений на его свободу. Так, на вопрос корреспондента газеты «Санди таймс», считает ли он, что в Берлине достигнут прочный модус-вивенди (временное урегулирование), канцлер Аденауэр ответил:

«Я благодарен Соединенным Штатам Америки, Англии и Франции за то, что они решительно отстояли свои права и обязанности, которые обеспечены договором и на которых основаны свобода и безопасность Берлина».

В интервью с корреспондентом газеты «Гардиан» К. Аденауэр выражал благодарность Англии и другим западным державам «за помощь в деле предотвращения коммунистической угрозы свободе Западного Берлина».

В связи с этими высказываниями канцлера Аденауэра ТАСС уполномочен заявить следующее.

В заявлениях канцлера Аденауэра извращается существо берлинского вопроса, и все дело представляется в искаженном свете.

Когда г-н Аденауэр начинает проявлять заботу о чужих правах и благодарить США, Англию и Францию за то, что они «отстояли» свои права в Западном Берлине, то он, видимо, преследует одну цель: снова ухудшить отношения между государствами, которые стали улучшаться в последнее время, помешать избавлению народов от «холодной войны».

Советское правительство уже не раз заявляло, что права и обязанности, которые действительно имеют в настоящее время в Берлине США, Англия и Франция, проистекают из безоговорочной капитуляции, из разгрома гитлеровской Германии. И сейчас задача состоит не в том, чтобы кого-то лишить этих прав и обязанностей, а в том, чтобы найти согласованное решение вопроса, учитывающее интересы всех сторон и реальную обстановку, сложившуюся в Европе спустя 14 с лишним лет после окончания второй мировой войны.

Что же касается рассуждений канцлера Аденауэра о мнимой «коммунистической угрозе» Западному Берлину, то самое меньшее, что можно сказать об этих утверждениях, это то, что они совершенно не соответствуют действительности. Г-ну Аденауэру прекрасно известно, что никто не покушается на свободу Западного Берлина и на сложившийся уклад жизни его населения. Да и странно звучат слова о свободе Западного Берлина в устах тех, кто рекомендует обеспечить ее путем сохранения во что бы то ни стало режима военной оккупации в этом городе.

Главное состоит в том, чтобы ликвидировать остатки войны в отношениях между государствами, подвести завершающую черту под минувшей войной в Европе, что, понятно, может быть достигнуто только с заключением германского мирного договора. Советским правительством были внесены конкретные предложения по этому вопросу. Оно настоятельно доказывает необходимость заключения мирного договора с двумя германскими государствами или тем из них, которое захочет подписать такой договор в целях ликвидации остатков войны. Советское правительство предлагает подписать мирный договор, а тем самым решить и берлинский вопрос, чтобы очистить небо от грозовых туч и создать действительно спокойную обстановку в этой части Европы.

Если сегодня еще не дошло до практического решения вопроса о мирном договоре с Германией, то канцлер Аденауэр должен был бы понять, что сейчас происходят встречи и переговоры государственных деятелей и что этот вопрос будет подвергнут кардинальному обсуждению на совещании глав правительств.

В руководящих кругах Советского Союза выражают уверенность, что главы правительств найдут правильное и разумное решение вопроса о мирном урегулировании с Германией, т. е. о заключении мирного договора с Германией, чтобы положить конец остаткам минувшей войны. Это даст возможность государствам, участвовавшим в войне с гитлеровской Германией, подписать мирный договор, и в Центральной Европе будут наконец установлены нормальные для мирного времени отношения между государствами. Тем самым будет ликвидирован и очаг напряженности в Западном Берлине, который таит в себе всякие неожиданности и может привести к плохим последствиям. Нужно устранить этот очаг и помочь созданию условий для мирного сосуществования государств и укрепления всеобщего мира.

Интерес нарастает...

Накануне открытия советской выставки в Мехико

МЕХИКО, 18 ноября. (ТАСС). В здании национальной аудитории мексиканской столицы полным ходом идут последние приготовления к открытию выставки достижений СССР в области науки, техники и культуры. Более 200 мексиканских рабочих под руководством советских специалистов устанавливают стенды, монтируют экспонаты выставки, оформляют фасад здания.

Мексиканская общественность проявляет живой интерес к советской выставке. На площадке перед зданием национальной аудитории, где стоят тракторы, комбайны и другие сельскохозяйственные машины, часто можно видеть группы мексиканцев, жаждущих ознакомиться с советской сельскохозяйственной техникой. В мексиканской печати ежедневно появляются статьи и фотоснимки, посвященные выставке.

Большое внимание уделяет печать предстоящему прибытию на открытие выставки первого заместителя Председателя Совета Министров СССР А. И. Микояна.

«Акахата» о секретном военном совещании на Филиппинах

ПЕКИН, 18 ноября. (ТАСС). Как сообщает агентство Синьхуа, газета «Акахата» пишет, что председатель об'единенной группы начальников штабов Японии Кэйдзо Хаяси присутствовал на секретном совещании военных руководителей стран западного района Тихого океана и района Азии, созванном главнокомандующим вооруженными силами США на Тихом океане на Филиппинах.

Сообщают, что 18 ноября Кэйдзо Хаяси и другие вылетят с Филиппин на о-в Окинава для переговоров с американскими военными властями по вопросам обучения японских «отрядов самообороны» применению управляемых снарядов.

Все эти факты, отмечает газета, показывают, что военная организация Северо-Восточной Азии фактически создана и что Япония включена в эту военную организацию.

Заявление МИД ДРВ

ХАНОЙ, 18 ноября. (ТАСС). Как сообщает Вьетнамское информационное агентство, сегодня министерство иностранных дел Демократической Республики Вьетнам опубликовало заявление, в котором говорится, что для нынешнего визита генерального секретаря ООН Дага Хаммаршельда в Лаос выбран неподходящий момент и что этот визит наносит ущерб мирному урегулированию проблемы Лаоса на основе женевских соглашений и вьентьянских соглашений. В заявлении указывается, что правительство ДРВ решительно протестует против создания какого-либо постоянного органа ООН в Лаосе.

В связи с этим в заявлении осуждается решение Хаммаршельда вызвать в Лаос помощника генерального секретаря ООН Туомия, чтобы продолжить переговоры, начатые им с королевским правительством Лаоса. Туомия обсудит вопросы оказания помощи Лаосу, в том числе политические проблемы и проблемы военной помощи.

Касаясь упомянутого решения, министерство иностранных дел ДРВ подчеркивает, что нынешняя сложная обстановка в Лаосе вызвана американскими империалистическими кругами и правительством Лаоса, которые нарушили женевские соглашения по Лаосу и вьентьянские соглашения.

В такой обстановке, отмечается в заявлении, решение Хаммаршельда представляет собой акт, противоречащий Уставу ООН, а также женевским и вьентьянским соглашениям.

В заключение МИД ДРВ решительно протестует против планов использования имени Организации Об'единенных Наций для прикрытия вмешательства в дела Лаоса, и требует, чтобы правительство США немедленно вывело свой военный персонал из Лаоса и прекратило ввозить в страну оружие и боеприпасы.

Город Ромийи-Сюр-Сен приглашает Н. С. Хрущева

ПАРИЖ, 18 ноября. (ТАСС). Газета «Юманите» сообщает сегодня, что муниципальный совет города Ромийи-Сюр-Сен (департамент Об) принял решение пригласить Н. С. Хрущева посетить этот город во время своего визита во Францию в марте будущего года.

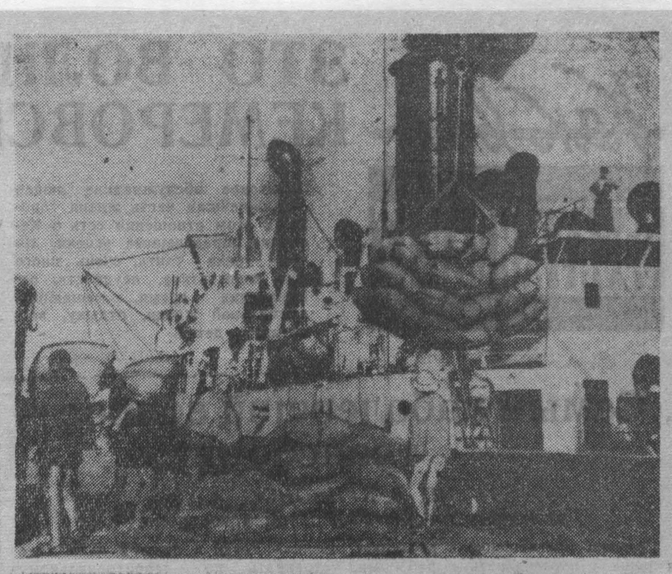

Демократическая Республика Вьетнам успешно развивает внешнеторговые связи. В последнее время увеличился товарооборот портов республики. За 6 месяцев этого года в порту Хайфон было обработано 128 судов. Эта цифра значительно превышает показатели предыдущих лет.

НА СНИМКЕ: в порту Хайфон. Погрузка риса для экспорта.

Фотохроника ТАСС.

Советские моряки в Индонезии

ДЖАКАРТА, 18 ноября. (ТАСС). Сегодня министр безопасности и обороны Индонезии Насутион, начальник штаба ВМФ коммодор Мартадината, начальник штаба ВВС вице-маршал авиации Сурьядарма и министр иностранных дел Индонезии Субандрио нанесли ответные визиты командующему Тихоокеанским флотом адмиралу В. А. Фокину.

В полдень адмирал Фокин устроил обед на борту крейсера «Адмирал Сенявин» в честь руководителей вооруженных сил Индонезии. Обед прошел в теплой и дружественной атмосфере. Адмирал Фокин и коммодор Мартадината произнесли тосты за дружбу между военно-морскими силами СССР и Индонезии, за дружбу между советским и индонезийским народами.

Днем состоялся товарищеский футбольный матч между командой советских моряков и командой вооруженных сил Индонезии, который закончился победой советских моряков со счетом 4:0.

Вечером посол СССР в Индонезии Б. М. Волков устроил прием в честь командующего Тихоокеанским флотом. На приеме присутствовали председатель парламента Индонезии Сартоно, члены правительства, руководители вооруженных сил и политических партий Индонезии, дипломатические представители ряда стран, советские офицеры и адмиралы.

На приеме с большим успехом выступил ансамбль песни и пляски тихоокеанских моряков.

ЧТО ПРОПОВЕДУЕТ „БРАТ" ДАНИЛЬСОН

В нашей областной газете все чаще стали появляться материалы, в которых рассказывается о вреде религии, разоблачаются попы и разные сектантские проповедники. Это очень хорошо. Но вот об адвентистах 7-го дня не писали ни разу. А нужно бы давно раскрыть сущность их учения, потому что оно приносит большой вред людям и нашему государству. Я это утверждаю потому, что сама не так давно состояла в кемеровской общине адвентистов 7-го дня. Расскажу все по порядку.

Адвентистские проповедники — хитрый народ. Знают, что легче всего сбить с толку больного человека, особенно если он теряет надежду на выздоровление. Вот они и посылают своих активистов работать в больницы нянями или сестрами. Там они и вербуют малограмотных да слабовольных больных в свою секту, обещая им помощь божью, а в случае смерти — воскресение из мертвых после второго пришествия Иисуса Христа на землю, и вербуют настойчиво, прямо-таки силой тянут. Была такая медицинская сестра в кемеровском тубдиспансере — Евдокия Филимоновна Лукина. Она-то и «обработала» моего мужа.

Александр, мой муж, ранее работал слесарем на заводе, а потом тяжело заболел. По инвалидности его освободили от работы, назначили пенсию, помогли лечиться. И вот понравился он проповеднику адвентистов Ю. А. Данильсону: пенсию приличную получает, рисует хорошо — выгодный будет «брат». А лечился он как раз в той больнице, где работала Лукина. И стала она к нему особое внимание проявлять. То к нам домой придет, то в гости позовет. Придем — начнет самые интересные места из библии нам читать, рассказывать, какие славные люди ее «братья» и «сестры» по вере: вина не пьют, в карты не играют, в семьях не дебоширят и т. д. Я сначала не придавала этому серьезного значения, посмеивалась: мы, мол, с мужем и без того живем дружно, ничем дурным он не увлекается. И не заметила, как муж по-серьезному увлекся чтением библии, стал искать утешения в молитвах.

Как-то в мартовское воскресенье 1956 года к нам зашла женщина по имени Гутя.

— Чем играть в лото, пойдемте-ка лучше о боге послушаем, — сказала она повелительно.

Муж засобирался, уговорил меня пойти с ним. В этот раз у Дуси Лукиной собрались, по-видимому, все новички, потому что нас знакомили с адвентистским вероучением. Некто Гера Черезов (раньше он был шофером, но попал в аварию, получил сотрясение мозга и сильно страдал головной болью; позднее был помещен в психолечебницу) рассказал нам, что он и его «братья» и «сестры» верят, что скоро придет на землю Христос и всех грешников повергнет в прах, а те, кто верил в его пришествие и готовился к нему (т. е. адвентисты), станут царствовать на земле и пользоваться всеми благами примерно так же, как Адам и Ева в раю до своего грехопадения. Умершие адвентисты воскреснут и больше никогда не будут умирать.

Рассказал он, чем может человек заслужить такую милость божью. Во-первых, жить смирно, не только не пьянствовать и не курить (от этого неплохо бы избавиться всем), но и не ходить на собрания, в кино, в клубы, не читать газет и не слушать радио. Увидишь веселящихся людей — отвернись, услышишь музыку — заткни уши. Пришел с работы — садись и читай библию. Во-вторых, нельзя употреблять в пищу жиры, свиное мясо и даже рыбу, если она имеет чешую. И третье, самое важное правило адвентистов 7-го дня — по субботам с утра до вечера молиться (сообща на собрании) и вносить «десятину», т. е. десятую часть своего заработка.

Позднее я поняла, что все остальные «правила поведения» подчинены «десятине». Чем тратить деньги на развлечения и питание — отдай их «богу», если хочешь воскреснуть во время его второго пришествия. Откровенно скажу, эта «десятина» мне сразу не понравилась.

Наш семейный бюджет не так уж велик — не больше тысячи рублей. Семья — четыре человека (двое малышей). Муж, правда, хорошо прирабатывал к пенсии, рисовал для Дома культуры декорации, плакаты, картины и пр. Но ведь больному человеку нужно получше питаться, мы и не скупились на это. А тут 10 процентов бюджета отдавай «богу». Да кроме того, когда приходишь в субботу на молитву, клади «сколько можешь».

Я пыталась дознаться у проповедников, каким образом эти деньги богу попадают. Но они молчат. Говорят, нельзя об этом спрашивать.

— Твое дело давать, а не судить!

Только заметила я, что, когда «брат» Теплицкий Семен Самойлович стал кассиром, вскоре вместе с женой полетел самолетом «на родину в гости». Хоть он и пенсию приличную получает, но что-то раньше не очень раз'езжал по гостям. А проповедник наш Юган Андреевич Данильсон по всей Сибири и Дальнему Востоку раз'езжает. Он, конечно, нам не докладывал, куда едет, а когда возвращался, то привозил приветы от «братьев» и «сестер» то из Игарки и Дудинки, то из Усть-Каменогорска. И все больше на самолетах «за приветами» ездит. На какие же средства? Ясно, что его пенсии на это не хватит.

Жалко мне было отдавать свои трудовые деньги в «кассу божью», и я, признаться, неаккуратно платила «десятину». А Семен Самойлович настойчиво требовал, стращал даже.

— Зря ноги топчешь, на субботы ходишь. Будет страшный суд, бог спросит: «Что ты мне дала, где твоя «десятина»?

— Мне бог простить должен, — говорю, — я двоих детей кормлю.

Зато муж мой старательно добывал себе «путевку» в царствие божие. Где бы и сколько бы он ни заработал, не считая взноса от пенсии, — обязательно десятую часть отнесет в «братскую» кассу. Иной раз сомнением мучается: «А вдруг я не все доходы учел?» Даже когда приемник «Чайку» продали (грех ведь радио слушать!), и то десятую часть туда отдал.

Но меня больше беспокоило другое. Как только мы согласились вступить в секту адвентистов и стали посещать субботы, Александр совсем отказался от жиров, перешел на постную пищу. Напрасно было его убеждать, что не молитвами, а питанием можно побороть болезнь. Здоровье его заметно стало ухудшаться.

Тогда проповедник Данильсон стал торопить его принять крещение. У адвентистов есть такой обычай: каждый, кто принимает эту веру, должен принять крещение. В Кемерово этот обряд совершается прямо в Томи, выше с. Красного. Верующий в белом одеянии заходит по грудь в воду. Проповедник берет его одной рукой под спину, другую кладет на грудь и, перегибая через спину, три раза погружает с головой. При этом молитву читает. Окрещенный становится «братом» или «сестрой», т. е. полноправным членом секты, и с него снимаются все грехи.

И вот Данильсон настоял, чтобы Александр окрестился.

— Не простудишься, — убеждал он, — в это время вода горячей становится. Тебе поторопиться надо: я уезжаю в командировку, пробуду не меньше месяца, вдруг умрешь некрещеным!

И вот 19 мая, когда еще на берегах кое-где лежали нерастаявшие льдины, мой муж искупался в Томи. А через 8 месяцев умер.

Я крестилась через месяц после крещения мужа — 19 июня. И несмотря на внушение Югана Андреевича, что-то не почувствовала, что вода была горячей. Наоборот, вылезши из Томи, так стучала зубами, что еле-еле отогрелась.

После смерти мужа задумалась я. Он страстно молился: «Господи, помоги, исцели!» Ревностно соблюдал все заповеди и каноны адвентист-

(Окончание на 4-й стр.).

ВЕСТИ ИЗ ДЕМОКРАТИЧЕСКОГО ВЬЕТНАМА

В ЧЕСТЬ ГОДОВЩИНЫ ПАРТИИ

Высокий трудовой под'ем царит на заводах и фабриках страны. Коллективы предприятий все шире развертывают трудовое соревнование в честь исполняющегося 6 января 1960 г. 30-летия Коммунистической партии Индокитая (ныне Партия трудящихся Вьетнама).

Коллектив строителей новой железной дороги Донг Ан—Тай Нгуен, которая свяжет столицу ДРВ с будущим центром металлургической промышленности республики Тай Нгуеном, взял на себя обязательство закончить работы на полмесяца раньше срока.

Молодежь крупнейшего в стране Намдиньского текстильного комбината, выдвинув лозунг «Отдать все силы партии, не допускать простоя станков», создает во всех цехах и участках ударные бригады. Только за три дня комбинат выработал сверх плана более 50 тысяч метров хлопчатобумажных тканей.

Коллектив Хайфонского цементного завода, встав на трудовую вахту, в октябре дал сверх плана 4 тысячи тонн цемента. Рабочие завода обязались перевыполнить производственный план нынешнего года.

Самоотверженно трудятся и крестьяне республики. Они стараются вовремя и без потерь убрать богатый урожай осеннего риса, который в целом ряде районов превышает погектарный урожай риса, полученный в прошлом году.

КООПЕРИРОВАНИЕ СЕЛЬСКОГО ХОЗЯЙСТВА

Вьетнамские крестьяне на конкретных фактах убеждаются в преимуществах коллективного труда. В деревне наметился новый массовый под'ем кооперативного движения. По сообщению Вьетнамского информационного агентства, на конец октября в Северном Вьетнаме насчитывалось почти 23 тысячи кооперативов, охватывающих более 1 млн. дворов или свыше 38 процентов всех крестьянских семей.

В первых рядах кооперативного движения идут провинции Фу Тхо, Куанг Бинь, Тхай Бинь, где в сельскохозяйственные кооперативы вступило более 50 процентов всех крестьянских семей.

СЕЛЬСКИЕ МЕДПУНКТЫ

Примечательной чертой в жизни вьетнамской деревни в последние месяцы является массовое строительство сельских медицинских пунктов. В настоящее время в деревнях страны на средства кооперативов и сельских тружеников создано уже более 1.000 медпунктов, состоящих, как правило, из амбулатории и родильного отделения. Врачи, акушерки, сестры, фельдшера являются, как правило, местными уроженцами, прошедшими специальное обучение при органах здравоохранения.

НОВАЯ ЭЛЕКТРОСТАНЦИЯ

4 ноября в Лао-Кае, близ вьетнамо-китайской границы, вступила в строй действующих электростанция, построенная с помощью Советского Союза. Электростанция оснащена новейшим оборудованием, все производственные процессы почти полностью автоматизированы.

Ранее такая же электростанция, построенная с помощью Советского Союза, была сдана в эксплуатацию в Вине — центре провинции Нге Ан.

ПЕРВОЕ ПРЕДПРИЯТИЕ ХИМИЧЕСКОЙ ПРОМЫШЛЕННОСТИ

В 80 км к северо-западу от Ханоя, в молодом промышленном центре Вьет Чи, началось строительство первого в Северном Вьетнаме предприятия химической промышленности. Предприятие, строящееся с помощью Китая, будет производить искусственную пряжу и тысячу тонн минеральных удобрений в год. Согласно трехлетнему плану экономического развития ДРВ, в этом городе, расположенном на берегу Красной реки, будет построено 10 крупных промышленных предприятий, в том числе электростанция, сахарный и кирпичный заводы, бумажная фабрика.

ШКОЛА КИНЕМАТОГРАФИИ

В конце октября в Ханое открылась первая в стране школа кинематографии, где будут готовиться режиссеры, операторы и актеры для молодой национальной кинематографии. Обучение в школе рассчитано на два года. В создании этой школы большую помощь своим вьетнамским друзьям оказали советские работники кино.

(ТАСС).

Как вас обслуживают?

ЭТО ВОЛНУЕТ КЕМЕРОВСКИХ ХОЗЯЕК

Бытовое обслуживание людей — важнейшая часть жизни города. В этом отношении есть в Кемерове определенные успехи. Но чего греха таить, очень много еще недостатков, неудобств, отнимающих время, мешающих нормальной жизни, отдыху, воспитанию детей.

И кому, как не женщинам-хозяйкам, матерям, подругам своих мужей — особенно чувствительны эти недостатки? Вот почему на собеседование «Как вас обслуживают?» мы пригласили в редакцию именно женщин-кемеровчанок. Среди них были и домохозяйки, и работницы, и служащие, представляющие разные районы и поселки города.

Женщины, которых мы пригласили, подготовились к беседе в редакции, предварительно посоветовались со своими подругами по работе или по улице.

Что нравится женщинам в бытовом обслуживании горожан? Нравится, что в магазинах без перебоев бывают многие продукты первой необходимости. Все отмечали, что торговля молочными продуктами, овощами в городе, в основном, налажена. Нравится, как поставлено дело в лучших промтоварных магазинах Кемерова. Очень одобрительно реагируют женщины на новые, передовые методы торговли — такие, например, как продажа товаров в рассрочку, столы заказов, доставка продуктов на дом. Одобряя все это, кемеровчанки делали, однако, замечания о том, что методы эти слабо внедряются.

Но, разумеется, главное внимание они сосредоточили на недостатках городского быта. Выступавшие делали конкретные предложения, подсказывали, как можно устранить тот или иной недостаток.

Читатели могут сегодня познакомиться с выдержками из некоторых выступлений женщин-хозяек. Соответствующие городские организации должны рассмотреть их критические замечания и предложения, принять по ним меры и сообщить об этом через газету.

„Самый наболевший вопрос— транспорт“

С. В. КРИВОНОС,
экономист треста «Кемеровоцентрострой».

Получив приглашение в редакцию, я решила побеседовать с рабочими, которые живут в Южном и Предзаводском поселках и в Соцгороде. И все хором говорят: самый наболевший вопрос — это транспорт. Большие очереди на автобусных остановках, давка при посадке — все это очень нервирует. Как правило, с 3 до 4 часов дня на конечных остановках автобусов пассажиры подолгу выстаивают в ожидании, пока произойдет пересмена водителей. Поэтому домой или на работу приезжают раздраженные — отсюда всякие недоразумения в семье или в коллективе.

Женщинам-матерям приходится добираться с детьми в садик из Предзаводского поселка в Южный или же наоборот, а потом к восьми спешить на работу. Спрашивается, зачем нужны такие «встречные перевозки»? Детей в сады и ясли надо устраивать по территориальному принципу.

Жители Соцгорода спрашивают: почему магазины около Конного базара работают с 9 часов утра до 6 часов вечера, а по воскресеньям выходные? В те же часы бывает открыт базар — разве это правильно?

Не быть самим пассивными!

А. Н. ПРОНЬКИНА,
санитарка областной больницы, депутат горсовета

В городе есть много недостатков, которые вполне можно устранить силами общественности. И женщины могут сыграть не последнюю роль.

Когда осенью проходило озеленение города, мы просили домохозяек одного большого дома выйти с лопатами на улицу. И что же? Никто из них не откликнулся на просьбу. Пионеры — те охотно помогли. А домохозяйки смотрели из окон на них, но так и не вышли.

В благоустройстве города должно активно участвовать все население. Ведь мы соревнуемся со Сталинском и Томском, и совсем не к лицу нам отставать.

Я поддерживаю высказанное здесь предложение, чтобы больше было приемных пунктов прачечных. Больница Южного поселка возит белье на стирку в город на лошадке. Куда это годится?

Кстати об этой больнице стоит особо позаботиться: в ней нет телефона, нет радио, и больные жалуются, что они оторваны от жизни.

Наши предложения

С. В. Кривонос.

С. И. ТЕРЕХОВА,
пенсионерка, председатель уличного комитета

В Заводском районе нет бани. Ближайшая — в трех километрах, около ГРЭС. Жители нашей Профсоюзной улицы постоянно спрашивают: когда же, наконец, будет выстроена новая баня на Вокзальной?

В конце нашей улицы нет фонарей, и рискуешь вечером попасть в канаву. В райисполкоме все обещают наладить уличное освещение, но никак его не сделают.

Медицинское обслуживание нашего района поставлено плохо. Есть у нас филиал 3-й детской консультации, но вот взрослым приходится ходить к врачам на Нижнюю Колонию, это совсем не близко. А попробуйте вызвать скорую помощь: на всю округу два телефона — в профтехшколе и на аэродроме. Оттуда не всегда позвонишь. Нужно установить телефон-автомат.

„Сложное дело быть хозяйкой“

А. Н. Пронькина.

С. И. Терехова.

Л. И. Конева.

Л. И. КОНЕВА,
заведующая отделением родильного дома № 1

Почему мы, трудящиеся женщины, должны без конца спешить и бежать куда-то, забывая о своем отдыхе и достоинстве? Ежедневно каждая из нас на час—два вынуждена обречь себя на стояние в магазинных очередях.

Мы подсчитали: женщины, живущие, например, за Искитимкой, тратят на то, чтобы добраться до магазинов и простоять в очередях, около сорока суток в год — это 120 восьмичасовых рабочих дней. Такая нагрузка ложится не только на домохозяек, но и на работниц.

Вот почему первое наше требование: организовать работу магазинов так, чтобы сократились очереди. Это можно сделать.

Доставка хлеба и молока на дом, начатая некоторыми магазинами, — хорошее начинание, но оно плохо проводится в жизнь. Продукты приносят в квартиры только днем, когда взрослые на работе, а дети в школе. Наше предложение: шире применять этот метод и сделать его удобным для тех, кто днем занят на работе. Доставку продуктов домой надо производить ранним утром.

У нас в коллективе роддома возникло и другое предложение. После 12 часов дня в магазинах свободно, и продавцы стоят за прилавками без дела. Почему бы им в это время не расфасовывать наиболее ходовые продукты? Ведь они знают, что именно покупатели чаще берут.

Мы хотим, чтоб в магазинах были столы заказов. Утром бы я сдала заказ, а вечером, идя с работы, зашла бы за покупкой. Так тоже можно разгрузить очереди.

Говорят, до войны в Кемерове продавали в магазинах тесто. Надо возродить это правило. Купишь по дороге с работы тесто и мясной фарш — и дома накормишь семью горячими пирожками. Разве плохо?..

Сложно быть хозяйкой в нашем городе. Но при всех данных условиях мы все же остаемся женщинами. Нам хочется хорошо одеться, выглядеть не только прилично, но нарядно. Однако и в этом случае заботы о нас мало. Наши ателье далеко не на высоте.

Во-первых, в них принимают заказы из дорогого материала. Это не каждому по карману. Из дешевых же тканей и сошьют по-дешевому. Вами никто не займется внимательно, не посоветует, какой фасон выбрать. Там все по трафарету делается.

Во-вторых, примерку в ателье производят только в рабочие часы, значит опять расчет на домохозяек.

В некоторых магазинах имеются отделы раскроя тканей. Но раскраивают там лишь тот материал, который приобретен в этом магазине. Платье или костюм для детей, брюки для мужа вообще не раскроят.

Нельзя ли сделать так, чтобы закройщик из ателье приходил к нам на работу и принимал заказы, снимал мерку, выписывал квитанции? Это было бы взаимно удобно.

Еще предложение: перед праздниками парикмахерам выезжать в те коллективы, где много женщин.

Хотелось бы не тратить время понапрасну, а жизнь нашу сделать удобной и красивой. Почти любой женщине присуще это желание.

И ничего хорошего нет в том, что хозяйственная сумка и молочный бидон стали постоянными спутниками нашей жизни.

Б. И. Грунт,

домохозяйка, председатель родительского комитета школы № 4

Если бы в районе Соцгорода была такая столовая, где отпускаются обеды на дом, то многие пользовались бы ее услугами. Но у нас есть только одна столовая, которая обслуживает студентов, и на дом обеды там не продают.

Была бы в Соцгороде прачечная — уверена, что хозяйки охотно бы несли туда белье.

Но недаром приходится говорить все «бы» да «бы». Общественное обслуживание у нас на таком уровне, что без боя уступает поле деятельности и домашней кухне, и домашней прачечной.

Еще я хотела бы поговорить о детских площадках. Родительский комитет 4-й школы организовал этим летом шесть «площадок». Родители своими руками сделали грибки, песочницы, ограды Они сами признаются, что после организации площадок дети стали сплоченнее, да и взрослые дружнее стали жить.

Мы убедились, что летние площадки — хорошая форма отдыха детей в городе. Но далеко не все поддерживали нас. Когда т. Супрунова, начальника горжилуправления, просили помочь благоустроить одну из площадок, он все отнекивался «Ваши слова, дескать, к делу не пришьешь».

В завкоме «Кузбассэлектромотора» я просила, чтобы наладили на площадках питание для детей низкооплачиваемых родителей,—на просьбу не прореагировали. Правда, завком расщедрился и отпустил тысячу рублей на игрушки. Их купили, сложили в мешки, и если выдаст, то предупреждают: «За утерю или порчу будете платить в трехкратном размере». Вот и вся забота!

Т. В. Маликова,

работница горэлектросети

Я живу за Искитимкой. В нашем районе очень плохие магазины, тесно в них, и товаров многих не бывает. Иной раз даже соль отсутствует.

Есть у наших хозяек претензия к мебельным фабрикам. Шифоньер еще можно купить в магазинах, а вот почему не делают у нас простейших дешевых этажерок, столов с точеными ножками?

За Искитимкой, около бани, есть автобусная остановка. Много людей скапливается на ней. Надо оборудовать эту остановку сидениями: ведь горько смотреть на пожилых людей, по часу выстаивающих в ожидании автобуса.

Л. А. Зарубина,

преподаватель музыкальной школы

В магазинах поселка шахты «Пионер» очень часто не бывает таких продуктов, которые вовсе не дефицитны, например, манной крупы. Очень редко продают печенье. Вот почему жителей поселка часто можно видеть в магазинах центра города; нам приходится ездить туда за продуктами. А это значит — потратить несколько часов.

А. И. Скворцова,

домохозяйка, председатель женсовета шахты «Центральная»

Выступавшие здесь говорили, что часы работы магазинов, ателье, базаров рассчитаны на домохозяек. В общем-то, это верно, но не подумайте, что у нас, домохозяек, хлопот мало.

Очереди бывают и днем и требуют много времени. А оно нужно на другое: я, например, — председатель женсовета, член совета Дома культуры, председатель родительского комитета в школе.

В женсовете шахты «Центральная» 20 активисток работают постоянно. Наша общественная работа полезна, мы это знаем. Цветы в поселке, чистота в шахтном комбинате, благоустроенная территория шахты, детские кружки в клубе, детские площадки — все это наша заслуга, и очень жаль, что бытовые неурядицы мешают заниматься нам общественными делами в полную меру.

В поселке нашей шахты плохо с водоснабжением. Вода в колонках бывает, главным образом, по ночам.

Очень мало детских садов и яслей. Родителям не с кем оставить детей дома, а что значит оставлять их без присмотра!

Главное—быстрее строить жилье

А. С. КОВАЛЕНКО,
член женсовета шахты «Северная»

Поселок нашей шахты озеленен, более или менее благоустроен. Есть магазины — промтоварный, продовольственный, молочный, овощной. Есть баня, клуб, больница, детская консультация. Эти учреждения отвечают элементарным требованиям.

Баня у нас хорошая, в очередях стоять не приходится. В магазинах без перебоев бывают молочные продукты. Вот только хлеб наша пекарня иногда выпекает некачественный.

Все еще медленно строится у нас жилье. Следовало бы увеличить ассигнования на строительство жилья для шахтеров «Северной».

Где группы „продленного дня“?

Т. С. ПОДОЛЬСКАЯ,
работница ГРЭС

Я — мать пятерых детей.

В понедельники я всегда опаздываю на работу. Пока сядешь с двумя детьми на автобус в Южном поселке, пока отведешь их в детсад, много потратишь времени и нервов. Иной раз не удастся сесть на автобус — приходится с Южного поселка до ГРЭС идти с детишками пешком, даже зимой, в непогоду.

И еще один вопрос: почему нет в школах «групп продленного дня»? Я работаю в утреннюю смену, а старшие мои дети учатся днем. Чем они занимаются утром, я не могу проследить.

Баня на Южном поселке небольшая, трудно туда попасть. И с водой — нелегкая проблема. Ближайшая колонка зимой не работает. Ездим за водой с кадками.

А. И. Скворцова.

А. С. Коваленко.

Т. С. Подольская.

Б. И. Грунт.

Т. В. Маликова.

Л. А. Зарубина

ЧТО ПРОПОВЕДУЕТ „БРАТ“ ДАНИЛЬСОН

(Окончание. Начало на 3-й стр.).

ской религии. А что нам это дало? Только то, что я осталась вдовой, а дети — сиротами. Никакой материальной помощи, конечно, я из «братской» кассы не получила даже на похороны. Меня лишь утешали:

— Умер муж — стало быть, он богу нужен. Не плачь и не ропщи, а молись и «десятину» за него плати.

Да, «десятину» с еще большей настойчивостью стали требовать не только с моей зарплаты, но и с пенсии мужа, которую я целиком получаю от государства на воспитание детей. Кроме того, стали упрекать меня, что я по субботам хожу на работу, а не на молитвы. Поскольку, говорят, тебя не освобождают в этот день от работы — увольняйся, живи на пенсию покойного мужа. Если не ходить в кино, театр, не покупать жиров, мясного и молочного — хватит денег и семье и на «десятину».

А коллектив, в котором я работаю, ко мне по-другому отнесся. Профсоюзная организация выделила денежную помощь. Кстати сказать, я плачу профсоюзные взносы всего лишь полпроцента от зарплаты — это в двадцать раз меньше «десятины»! Мальчики — один во втором классе учится, другой в ясли определен. И плату с меня за него берут незначительную — всего 45 рублей. А пенсию на них я получаю 417 рублей.

Исповедовать эту веру мне никто не запрещал, только женщины-сотрудницы смеялись над моим заблуждением, убеждали бросить эту глупость, лучше подумать о будущем своих детей.

Кстати, о детях: Адвентисты уже немало их втянули в свою секту. Когда на субботе видишь старуху или старика, которые, прожив век, просят бога «простить за все, что делали в миру.» — это еще полбеды. От этого вреда никому, кроме них самих не будет. Но когда приходят молоденькие девушки и юноши или несмышленые ребятишки — становится как-то неловко. Им не только забивают голову библейскими сказками и молитвами. Им запрещают состоять в комсомоле или пионерской дружине, не велят ходить на собрания или вечера, участвовать в общественных мероприятиях. Этим, если глубже вдуматься, уже адвентисты вред государству приносят.

Вот Лиза Фадалеева—была комсомолкой, в 8-м классе училась, а потом под нажимом своего отца Василия Петровича бросила все и стала адвентисткой. И не простой, а секретарем общины. Письма во все концы света строчит, религиозную литературу рассылает. Катя Плетцер — 23-летняя девушка, среднее образование имеет, библиотекарем работала в поселке Кургановка, а теперь стала верующей. Всякий раз ходят на молитвы 16-летний сын Данильсона Роберт, 18-летняя Галя Кузьмина и некоторые другие. Не вера в бога их сюда прислала, а власть родителей. Неужели, думала я, и моих детей ждет такое «счастье»? Нет, не хочу я губить их жизнь, да и себе!

Вот так и не стала ходить на субботы, порвала с этой сектой. Меня не хотели терять мои бывшие «братья» и «сестры», особенно руководители общины. Им ведь дорог каждый человек, точнее его «десятина». Несколько раз приходили ко мне Ю. А. Данильсон, С. С. Теплицкий, Е. И. Савин, Д. А. Плащинский, Ольга Васильевна Бутлер, уговаривали «одуматься», вернуться. Но теперь уж не уговорят. Поняла я, что нечего мне там делать.

Хотелось бы, чтобы кто-нибудь разоблачил учение адвентистских проповедников с научных позиций, раскрыл глаза заблуждающимся «братьям» и «сестрам».

Г. БЕЗНОСОВА.

Журнал «Изобретатель и рационализатор»

Вышел из печати и рассылается подписчикам одиннадцатый номер журнала «Изобретатель и рационализатор», посвященный итогам первого с'езда Всесоюзного общества изобретателей и рационализаторов.

В номере опубликованы приветствие ЦК КПСС, Совета Министров СССР и ВЦСПС первому с'езду общества, приветствия делегатов с'езда ЦК КПСС, Совету Министров СССР, ВЦСПС и Никите Сергеевичу Хрущеву.

В передовой статье председателя ВЦСПС В. В. Гришина «Еще настойчивее бороться за технический прогресс» показаны конкретные задачи организаций Всесоюзного общества в мобилизации широких масс рационализаторов, изобретателей и новаторов производства на досрочное выполнение величественных заданий семилетнего плана развития народного хозяйства СССР.

В «Дневнике с'езда» изложены выступления делегатов с'езда. Опубликован состав членов и кандидатов в члены Центрального совета ВОИР, его президиума и ревизионной комиссии.

В конце журнала читатель может ознакомиться с постановлением первого с'езда ВОИР «О задачах Всесоюзного общества изобретателей и рационализаторов в связи с решениями XXI с'езда КПСС и июньского Пленума ЦК КПСС», а также с Уставом ВОИР.

Заканчивается журнал «Заметками со с'езда», символически озаглавленными цифрой «100 000 000 000». Она показывает сумму 100 миллиардов рублей — тот рационализаторский фонд, который создадут изобретатели и рационализаторы за семилетку.

Я. Пополов.

Общественный просмотр новых фильмов

17 ноября Министерство культуры СССР устроило в Центральном Доме журналиста общественный просмотр нового художественного фильма «Спасенное поколение», поставленного Московской студией имени М. Горького. «Спасенное поколение» — это молодые ленинградцы, дети защитников города-героя, которые были эвакуированы в тыл. Кинокартина повествует о красоте человеческой души, о советском человеке, который готов сделать все для счастья детей.

Сценарий фильма написал А. Штейн, поставил его режиссер Ю. Победоносцев. В центральных ролях снимались актеры Р. Куркина, К. Жаркова, Н. Елизаров, А. Филиппова, А. Дегтярь, Е. Тетерин и другие.

В тот же день представителям прессы был показан болгарский цветной художественный фильм «Малышка». Действие его происходит в наши дни в Софии. Картина поставлена Н. Корабовым, сценарий — Л. Станева.

Обе кинокартины в ближайшие дни выходят на экраны Москвы.

(ТАСС).

Вечер, посвященный творчеству М. А. Шолохова

Глубоко реалистическое творчество М. А. Шолохова, его исключительное проникновение в мир чувств человека, народность снискали писателю заслуженное признание во всем мире и огромную любовь к нему советских людей.

В знак любви и уважения к великому художнику и его большой общественной деятельности делегаты проходящего в настоящее время в столице десятого с'езда Всероссийского театрального общества устроили 17 ноября вечер, посвященный творчеству М. А. Шолохова.

Открывший вечер киносценарист Ю. Б. Лукин, выступившие затем— писатель Е. Е. Поповкин, композитор И. И. Дзержинский, кинорежиссер С. А. Герасимов говорили об огромном значении и многогранности творчества М. А. Шолохова.

Его произведения, сказал Ю. Б. Лукин, подлинная сокровищница для всех областей искусств. Художник находит в них яркую живописность, музыкант — высокую гармонию, деятели театра — острую сценичность и великолепный народный язык.

В концертной части вечера были исполнены сцены из спектакля «Поднятая целина», оперы «Тихий Дон», показаны фрагменты из кинофильмов «Тихий Дон» и «Судьба человека», читались отрывки из других произведений писателя.

В телеграмме, адресованной деятелям искусств столицы и делегатам десятого с'езда, М. А. Шолохов пишет:

«Сердечно благодарен вам за признание. Рад буду встретиться с вами в конце ноября. Ваш Шолохов».

(ТАСС).

Всесоюзный смотр работ художников-любителей

Президиум ВЦСПС и коллегия Министерства культуры СССР решили провести всесоюзный смотр творчества художников-любителей. В нем примут участие самодеятельные коллективы изобразительного и декоративно-прикладного искусства рабочих и служащих.

С ноября 1959 г. по февраль 1960 г. пройдут смотры работ самодеятельных художников на предприятиях, в учреждениях, колхозах и совхозах, клубах, домах и дворцах культуры; в марте — апреле 1960 г. — городские и районные смотры; в мае — июне 1960 г. — областные и краевые.

Лучшие произведения, отобранные на республиканских смотрах, будут представлены на Всесоюзной выставке изобразительного искусства самодеятельных художников.

Основной задачей смотра является дальнейшее повышение идейно-художественного уровня самодеятельного искусства. Он должен способствовать привлечению творческих сил художников-любителей к отображению героической борьбы советского народа за претворение в жизнь величественных планов коммунистического строительства.

(ТАСС).

„Шахтер“ пробует силы

Этот матч не афишировался широко. Но страстные любители хоккея за целый час до его начала собрались на трибунах кемеровского стадиона «Химик». Самые опытные из них оделись потеплее — погода была морозной...

Пока расчищалось ледяное поле, пока расставлялся барьер вокруг него — сердца болельщиков полнились нетерпеливым ожиданием. Еще бы! Ведь сегодня — первый матч сезона. Не беда, что это всего лишь товарищеская встреча. Каждому любителю хоккея не терпелось посмотреть игру «Шахтера» — лучшей команды Кузбасса, которая будет выступать в этом году в группе мастеров класса «А».

И вот команды вышли на лед. Противниками «Шахтера» были хоккеисты кемеровского «Динамо».

Первый тайм начался атакой динамовцев. Но вскоре инициативу перехватили хоккеисты «Шахтера». Мяч два раза побывал в воротах «Динамо».

Но большего «Шахтер» так и не смог добиться.

«Шахтер» в этом матче не показал хорошего класса игры. Конечно, это можно отчасти об'яснить тем, что команда впервые вышла на лед в этом составе, отсюда — несыгранность, излишняя нерешительность в действиях.

Редактор
Н. Я. ТРОИЦКИЙ.

Сегодня в ТЕАТРАХ и КИНО

ОБЛДРАМТЕАТР. Новый спектакль — **Возмездие.**

ТЕАТР МУЗКОМЕДИИ. **Марица.**

ГОСЦИРК. **Сегодня обновленная программа при участии вновь прибывших артистов.**

Начало в 8 час. вечера. Касса— с 12 час. дня.

КИНОТЕАТР «МОСКВА». 1. Журнал **Мы отдыхаем так. Кавалер золотой звезды** (9, 2-40 — для детей). Новый художественный фильм **Алло, вы ошиблись номером!** (11-10, 12-55, 4-50, 6-35, 8-20, 10-10). 2 **Искусство № 9. Садко** (9 2-40 — для детей). **В степной тиши** (10-50, 12-45, 4-30, 6-25, 8-20, 10-15). 3 **Иностранная кинохроника № 18. Строгая женщина** (9, 10-50, 12-40, 2-30 4-30, 8-10, 10). Документальный фильм **Встреча с солнцем** (6-20).

КИНОТЕАТР «МЕТАЛЛУРГ». Документальный фильм **Н. С. Хрущев в Америке** (10-10, 3-20, 6-40). **Небо зовет** (11-50, 1-30 — для детей; 5, 8-20, 10).

КИНОТЕАТР «ОКТЯБРЬ». **Солнце светит всем** (12-30, 4-30, 6-30, 8-20, 10). **В добрый час** (10-30, 2-30 — для детей).

КИНОТЕАТР «ХИМИК». **Али-Баба и сорок разбойников** (3— для детей). **На диком бреге Иртыша** (5, 7, 9).

КИНОТЕАТР «КОМСОМОЛЕЦ». Документальный фильм **Н. С. Хрущев в Америке** (12, 6-20). **Кочубей** (10, 2 — для детей; 4, 8, 10).

ДОМ КУЛЬТУРЫ ШАХТЕРОВ. **На окраине Парижа** (4, 6, 8, 10).

КЛУБ «СТРОИТЕЛЬ». **Человек с поезда** (5, 7, 9). **Сказка о Мальчише-Кибальчише** (3 — для детей).

КЛУБ ШАХТЫ «ЦЕНТРАЛЬНАЯ». **Человек с поезда** (6, 8, 10).

СМОТРИТЕ НА ЭКРАНАХ КЕМЕРОВА И ОБЛАСТИ
ШИРОКОЭКРАННЫЙ ФИЛЬМ
„ХОВАНЩИНА“
Народная музыкальная драма М. Мусоргского.
Производство киностудии «Мосфильм» 1959 г.

30 ноября 1959 года в г. Москве
состоится 72-й основной **тираж выигрышей**
по Государственному 3% внутреннему выигрышному займу.
В тираже по облигациям займа разыгрываются выигрыши по 50.000, 25.000, 10.000, 5.000, 1.000 и 400 рублей.
ПРИОБРЕТАЙТЕ ОБЛИГАЦИИ ГОСУДАРСТВЕННОГО 3% ВНУТРЕННЕГО ВЫИГРЫШНОГО ЗАЙМА!

Академия наук СССР и Главгаз СССР проводят до 1 марта 1960 года
КОНКУРС
НА ЛУЧШЕЕ ПРЕДЛОЖЕНИЕ
ПО ПОДЗЕМНОЙ ГАЗИФИКАЦИИ УГЛЕЙ
За лучшие предложения, полностью отвечающие условиям конкурса, **установлены премии:** первая — 20 тыс. руб., вторая — 10 тыс. руб., третья — 5 тыс. руб.
Справки о положении и технических условиях конкурса выдаются жюри.
Предложения на конкурс направлять в адрес жюри: Москва, Б. Серпуховская, ул. 10, ВНИИподземгаз, телефон В-3-13-78.

МАГАЗИН «КНИГА—ПОЧТОЙ»
Кемеровского облкниготорга
ПОЛУЧИЛ
книгу
«Правила безопасности в угольных и сланцевых шахтах».
Госгортехиздат. 1959 г.,
цена 16 руб. 10 коп.
Иногородним покупателям книга может быть выслана по почте наложенным платежом.
Обращайтесь по адресу: г. Кемерово, ул. Красная, 5.

Рудничный РК КПСС, партийная, профсоюзная организации и руководство шахты «Северная» треста «Кемеровоуголь» с глубоким прискорбием извещают о преждевременной смерти инструктора Кемеровского ГК КПСС
БУЛАННИКОВА
Аркадия Игнатьевича,
последовавшей 13 ноября с. г., и выражают соболезнование семье покойного.

АДРЕС РЕДАКЦИИ И ИЗДАТЕЛЬСТВА: г. Кемерово, ул Трудовая, 64. **ТЕЛЕФОНЫ:** редактора 2-24, заместителей редактора 8-05 и 8-63, секретаря 2-53, секретариата 4-85, отделов редакции: партийной жизни 8-63, пропаганды 15-67, угольного 1-21, промышленности и транспорта 2-37, сельскохозяйственного 4-57, отдела культуры и быта 15-36, информации 14-21, отдела писем 11-52, отдела об'явлений 6-83, ночной прием информации 17-28, технического секретаря 2-я города, 2-78, бухгалтерии 6-83, директора типографии 3-96.

ОП11134. Типография «Кузбасс» облполиграфиздата. Тираж 130.000. Заказ № 8072.