Пролетарии всех стран, соединяйтесь!

КУЗБАСС

ОРГАН КЕМЕРОВСКОГО ОБЛАСТНОГО И ГОРОДСКОГО КОМИТЕТОВ КПСС, ОБЛАСТНОГО И ГОРОДСКОГО СОВЕТОВ ДЕПУТАТОВ ТРУДЯЩИХСЯ

Год издания 38-й | № 269 (9789) | Суббота, 14 ноября 1959 г. | Цена 20 коп.

Труженики села — к Пленуму ЦК КПСС

Годовые обязательства досрочно. * Более 2500 литров молока от каждой коровы надоили передовые доярки колхоза „Гигант“ * Поголовье крупного рогатого скота возросло втрое.

КАК СКАЗАЛИ, ТАК И БУДЕТ

В тисульской районной газете «Новая жизнь» опубликованы фамилии доярок, добившихся лучших результатов в соревновании. И на этот раз снова самыми первыми названы имена четырех подруг — Валентины Лапшиной, Ефросиньи Козляковской, Марии и Евдокии Кривошеевых из нашей сельхозартели. Более 2500 литров получили они от каждой закрепленной за ними коровы с начала года.

На днях зоотехник колхоза К. П. Швааб перед утренней дойкой сообщил работникам фермы о том, что Центральный Комитет партии принял решение созвать 22 декабря очередной Пленум.

— Пленум будет обсуждать вопросы нашей колхозной жизни, — сказал он, — думать о том, как сделать ее еще счастливее, еще краше. 22 декабря труженики сельского хозяйства Российской, Украинской, Казахской, Белорусской, Узбекской, Таджикской, Азербайджанской республик будут держать большой отчет перед партией о пути, пройденном после XXI с'езда КПСС. И мы к этому дню должны прийти с новыми успехами.

План первого года семилетки по продаже молока и шерсти наша артель выполнила досрочно. В ближайшие дни мы справимся с обязательствами по продаже мяса. Но нельзя на этом успокаиваться. Надо подумать, что мы можем еще сделать, чтобы повысить продуктивность животноводства, производить еще больше молока, мяса, яиц, шерсти.

После дойки доярки снова собрались вместе держать совет. И такое решение приняли: к Пленуму ЦК КПСС — этому большому событию в жизни каждого колхозника — приготовить новые трудовые подарки.

— По 2.800 — 3.000 литров молока ко дню открытия Пленума ЦК КПСС, а за стойловый период — по 1.200—1.300 литров молока от каждой из закрепленных за нами коров надоить в наших условиях вполне можно, — заявила Валентина Лапшина. — Кормов у нас вдоволь, животноводческие помещения хорошие. Только с разумом корми да ухаживай за коровами как следует.

Ефросинья Козляковская и Евдокия Кривошеева поддержали свою подругу и добавили:

— Если кому трудно придется, поможем делом и советом. Но к Пленуму добьемся, чтобы наша ферма в передовые в районе вышла.

В Тамбаре все знают, что если так сказали эти четыре подруги — настойчивые, жадные до работы женщины, можно не сомневаться: успех будет обеспечен.

М. МЯСНЯНКИН,
председатель колхоза «Гигант».

С БОЛЬШИМ ПОДЪЕМОМ

Первый год семилетки приносит труженикам Прокопьевского района все новые и новые успехи. По сравнению с 1953 годом сдача и продажа хлеба государству возросла более чем втрое, мяса — в четыре с лишним раза, молока — почти в семь раз. За это же время посевные площади под зерновыми культурами увеличились с 27850 до 62031 гектара, в том числе под пшеницей с 14636 до 37852 гектаров. Резко поднялось производство овощей, картофеля. Количество крупного рогатого скота на колхозных и совхозных фермах с 7069 голов выросло до 22 тысяч.

Передовые хозяйства района встречают предстоящий Пленум ЦК КПСС хорошими показателями в развитии различных отраслей сельскохозяйственного производства. Взять, к примеру, колхоз имени Сталина. В этом году здесь выращен неплохой урожай всех культур. Кукурузы собрано с каждого гектара по 592 центнера. За 10 месяцев первого года семилетки доход артели превысил три миллиона рублей. На фермах колхоза имеется сейчас 1000 голов крупного рогатого скота, 1385 овец, около тысячи свиней.

Успешно справляются с задачами, поставленными XXI с'ездом партии, овощеводы специализированного Зиминского совхоза. Урожай зерновых в этом году составил здесь по 17,9 центнера с гектара, картофеля — по 112, овощей — по 136, кормовых корнеплодов — по 130 центнеров с га.

Достойный трудовой подарок готовят предстоящему Пленуму ЦК КПСС животноводы совхоза «Угольщик». С начала года от каждой фуражной коровы надоено почти по 25 центнеров молока. Еще выше показатели у доярок тт. Босак, Апариной, Будзинской, Омельчук, Даськовой и других.

Идя навстречу Пленуму Центрального Комитета партии, труженики передовых хозяйств Прокопьевского района все свои стремления направляют к тому, чтобы как можно полнее использовать имеющиеся резервы, досрочно завершить обязательства, взятые на первый год семилетки.

И. ЧЕРВОВ.

В первых рядах

По итогам работы за 10 месяцев животноводы колхоза «Заветы Ленина» вышли в Кемеровском районе победителями. На днях им вручено переходящее Красное знамя райкома КПСС и райисполкома. От каждой фуражной коровы здесь с начала года получено по 2362 килограмма молока. Новый прилив трудовой активности среди тружеников ферм вызвало сообщение о созыве 22 декабря очередного Пленума ЦК КПСС. И это естественно. Пленум будет обсуждать злободневные вопросы дальнейшего развития сельского хозяйства, в решении которых кровно заинтересованы труженики села.

Колхозники сельхозартели «Заветы Ленина» стремятся закрепить достигнутые успехи, направляют свои усилия к тому, чтобы к 20 декабря выполнить свои годовые обязательства — надоить от каждой коровы по 2500 кг молока.

Замечательно трудятся в эти дни доярки Евдокия Архиповна Позднякова и Маргарита Крель, надоившие за 10 месяцев от каждой коровы по 2746 кг молока. Немного ниже показатели у Анастасии Ильиничны Глущенко.

Колхоз заложил основу для получения высокого урожая во втором году семилетки. На всю посевную площадь подготовлены высококондиционные семена зерновых, картофеля, однолетних трав. Заготовлено достаточное количество зяби.

Т. БОРИСОВ.

РАЦИОНАЛИЗАТОР-МИЛЛИОНЕР

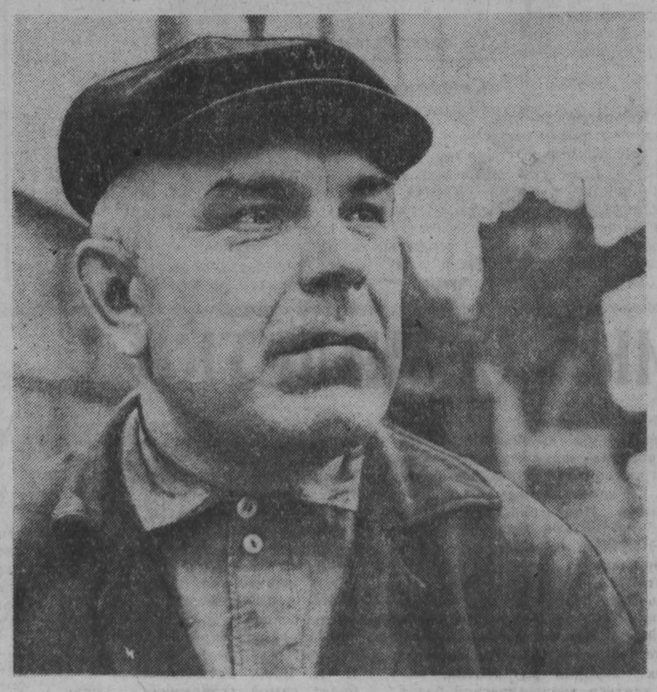

На счету мастера водопроводчиков мартеновского цеха КМК Ивана Никифоровича Ветрова за время работы на комбинате 108 рационализаторских предложений. Они дали государству экономию более одного миллиона рублей.

Школа миллионов

В РЕШЕНИЯХ XXI с'езда нашей партии, утвердившего на семилетие план великих работ по строительству коммунизма, содержится развернутая программа действий для всех организаций трудящихся, в том числе для одной из самых массовых — профессиональных союзов.

Выполняя указания партии, профсоюзы неустанно повышают свою роль в хозяйственном и культурном строительстве, активно участвуют в разрешении вопросов производства, труда и быта рабочих и служащих. Об этом убедительно свидетельствуют проходящие сейчас повсеместно отчеты и выборы профсоюзных органов.

Активно, в обстановке высокого трудового и политического подъема, проходит отчетно-выборная кампания в профсоюзных организациях Кузбасса. На собраниях и конференциях трудящиеся принципиально, по-деловому анализируют итоги работы профсоюзных органов, вскрывают недостатки, намечают пути их устранения. Так, при обсуждении отчетных докладов профсоюзных комитетов на шахтах Прокопьевска, Ленинска-Кузнецкого, Киселевска и Анжеро-Судженска было внесено свыше 3000 предложений, направленных на улучшение профсоюзной работы и хозяйственной деятельности предприятий.

Высокую оценку своей деятельности получил на собрании комитет профсоюза шахты «Абашевская-1» (председатель А. Н. Моргачев). Опираясь на многочисленный актив, шахтный комитет организовал боевое, целенаправленное соревнование, оперативно обобщает и распространяет передовой опыт, всячески поддерживает творческие поиски новаторов, повседневно проявляет заботу о бытовых нуждах горняков. В результате коллектив работает ритмично, неуклонно улучшает технико-экономические показатели.

Много интересного и поучительного в работе комитета профсоюза углекоксового цеха Кемеровского коксохимзавода (председатель цехкома Л. А. Кабрин). По итогам соревнования коллектив цеха в нынешнем году семь раз завоевывал классные места, дважды ему присваивалось звание «Лучший цех завода». Три смены и шесть бригад здесь борются за право называться коллективами коммунистического труда.

Но некоторые профсоюзные комитеты и их руководители плохо справляются с порученным делом, не используют предоставленных профсоюзам больших прав.

Рабочий комитет профсоюза совхоза «Угольщик» Прокопьевского района за отчетный период слабо вникал в хозяйственную жизнь коллектива, не проявлял инициативы и настойчивости в организации соревнования, не привлекал к работе актив, к нуждам и запросам трудящихся относился по-казенному, бюрократически. Собрание признало деятельность рабочкома неудовлетворительной и не избрало в его новый состав бывшего председателя тов. Елисеева. За безынициативность и формализм в работе не избраны вновь также бывшие руководители профсоюзных организаций Кийского, Рубинского, Берензасского леспромхозов, треста «Кузнецклес» и некоторых других. Все это говорит о высокой принципиальности и требовательности трудящихся при оценке работы профсоюзных органов.

В центре внимания собраний и последующих конференций профсоюзов должны быть главные, коренные вопросы сегодняшнего дня — выполнение государственного плана и социалистических обязательств на первый год семилетки, осуществление мероприятий по техническому прогрессу, подготовка к работе в новом году. Особое внимание надо обратить на ход выполнения двусторонних обязательств по колдоговорам и прежде всего тех, которые касаются улучшения быта и культурного обслуживания трудящихся. Недавно бюро областного комитета партии, обсудив вопрос о культурно-бытовом обслуживании горняков прокопьевской шахты «Красный углекоп», вскрыло факты невнимательного, безответственного отношения к созданию нормальных условий для шахтеров. За проявленную бездеятельность в удовлетворении культурно-бытовых запросов и нужд горняков председатель шахткома тов. Алексеев снят с работы. Строго наказаны и хозяйственные руководители предприятия. Задача состоит в том, чтобы поднять всю профсоюзную общественность на устранение недостатков в культурно-бытовом обслуживании.

Серьезный экзамен держат сейчас профсоюзные организации совхозов и профгруппы в колхозах. Они должны по-боевому организовать соревнование в честь предстоящего Пленума ЦК КПСС.

Усилить помощь профсоюзам призваны первичные партийные организации, городские и районные комитеты партии. Надо укрепить инициативными, принципиальными людьми профсоюзные органы, добиться конкретности и целеустремленности в их деятельности, обратив особое внимание на претворение в жизнь предложений, выдвинутых трудящимися в ходе отчетно-выборной кампании, на устранение вскрытых недостатков.

По определению В. И. Ленина, профсоюзы являются школой управления, школой хозяйничанья, школой коммунизма. Провести отчетно-выборную кампанию организованно и на высоком политическом уровне — значит еще выше поднять роль профсоюзов в государственном, хозяйственном и культурном строительстве, в борьбе за выполнение семилетки.

ПАВИЛЬОНЫ ВДНХ ПОПОЛНЯТСЯ НОВЫМИ ЭКСПОНАТАМИ

Начали работать постоянные комиссии по отдельным отраслям промышленности, транспорта и строительства Выставки достижений народного хозяйства. Их основная задача — своевременно подготовить павильоны к выставке 1960 года.

12 ноября в Министерстве путей сообщения состоялось первое заседание постоянной комиссии по транспорту. В ее работе приняли участие представители автомобильного, железнодорожного, речного, морского, воздушного транспорта, Комитета по делам изобретений и открытий.

Участники совещания поделились планами обновления разделов павильона. На отдельных стендах намечается рассказать об опыте работы новаторов, изобретателей, автомобильных и портовых хозяйств. В залах будут демонстрироваться модели атомного ледокола «Ленин», мощных локомотивов, теплоходов, роторных снегоочистителей и т. д. На открытой площадке посетители смогут детально познакомиться не только с демонстрирующимся в этом году серебристым лайнером «ТУ-104», но и с самолетом «ИЛ-18». Для посетителей выставки предполагается организовать полеты на вертолете «МИ-4». Комитет по делам изобретений и открытий представит павильону стенды важнейших изобретений.

Участники совещания приняли решение, в котором уже намечены сроки выполнения отдельных мероприятий.

(ТАСС).

В Бюджетной комиссии Верховного Совета РСФСР

Бюджетная комиссия Верховного Совета РСФСР приступила к предварительному рассмотрению проектов плана развития народного хозяйства и государственного бюджета РСФСР на 1960 год, а также отчета об исполнении государственного бюджета РСФСР за 1958 год, вносимых Советом Министров РСФСР на утверждение Верховного Совета РСФСР.

Бюджетная комиссия образовала ряд подготовительных комиссий, которые рассматривают проекты народнохозяйственного плана и государственного бюджета по основным разделам, отраслям народного хозяйства, автономным республикам, краям, областям и городам республиканского подчинения.

Для работы в бюджетной комиссии привлечены консультанты — специалисты по различным отраслям народного хозяйства и культуры, планированию и бюджетно-финансовым вопросам.

10 ноября с. г. состоялось заседание бюджетной комиссии. С докладом о проекте плана развития народного хозяйства РСФСР на 1960 год выступил заместитель Председателя Совета Министров РСФСР, председатель Госплана РСФСР тов. Новиков В. Н. Доклад о проекте государственного бюджета РСФСР на 1960 год и об исполнении бюджета РСФСР за 1958 год сделал министр финансов РСФСР тов. Фадеев И. И.

Работа подготовительных комиссий продолжается. С докладами и обоснованиями по проектировкам народнохозяйственного плана и государственного бюджета в подготовительных комиссиях выступают представители Госплана РСФСР, Министерства финансов РСФСР, а также совнархозов, министерств и ведомств РСФСР.

ОТКРЫТИЕ *Первого Всесоюзного съезда журналистов*

В Москве в Колонном зале Дома Союзов 12 ноября открылся Первый Всесоюзный с'езд журналистов. С'езд собрался в знаменательные дни, когда советский народ под руководством Коммунистической партии завершает выполнение плана первого года семилетки — грандиозной программы коммунистического строительства, намеченной XXI с'ездом КПСС.

Более 700 делегатов — работников печати всех союзных республик, представителей советской журналистики с'ехались на свой первый с'езд. Они прибыли с передовых рубежей семилетки, оттуда, где идет великая созидательная работа по строительству коммунистического общества.

10 часов утра. Стоя, с бурными аплодисментами делегаты с'езда встречают появление в президиуме товарищей Л. И. Брежнева, К. Е. Ворошилова, Н. Г. Игнатова, А. И. Кириченко, Ф. Р. Козлова, О. В. Куусинена, А. И. Микояна, Н. А. Мухитдинова, М. А. Суслова, Е. А. Фурцевой, Н. С. Хрущева, П. Н. Поспелова. В зале раздаются возгласы:

— Любимой Коммунистической партии — ура!

— Советскому правительству — ура!

Председатель оргбюро Союза журналистов СССР генеральный директор ГАСС Н. Г. Пальгунов предоставляет слово для открытия с'езда одному из старейших членов Коммунистической партии, первому редактору газеты «Беднота» В. А. Карпинскому.

В своей речи тов. Карпинский говорит, что с'езд журналистов — огромное событие в истории нашей печати. Создается новая творческая организация — Союз журналистов СССР.

— Перед новым союзом, как и перед всякой советской организацией, — говорит тов. Карпинский, — стоит задача активного участия в строительстве коммунизма, успешного выполнения решений XXI с'езда Коммунистической партии, задача воспитания своих членов в духе марксизма-ленинизма.

Огромную помощь нам, журналистам, продолжает тов. Карпинский, оказывает бесценный опыт первого большевистского журналиста, литератора и редактора Владимира Ильича Ленина. Известно, что Владимир Ильич еще в молодости писал: «Я ничего так не желал бы, ни о чем так много не мечтал, как о возможности писать для рабочих». И будучи уже главой Советского правительства, он в партийных анкетах на вопрос о профессии писал: «журналист, литератор».

В. А. Карпинский рассказывает о журналистской деятельности В. И. Ленина, о том, с какой заботой и вниманием относился он к каждой корреспонденции, к каждому письму рабочего, как он кропотливо и бережно редактировал их, подготовляя к печати.

— Долг советского журналиста, — говорит в заключение тов. Карпинский, — верно служить своим пером ленинской партии, советскому народу, торжеству дела мира и дружбы между народами. Посвятим же, товарищи, все наши силы, энергию, талант благороднейшей работе — борьбе за победу коммунизма, к которому ведет советский народ Коммунистическая партия и ее Центральный Комитет.

В. А. Карпинский об'являет открытым Первый Всесоюзный с'езд журналистов и желает ему самой плодотворной работы.

Затем избираются руководящие органы с'езда.

Под бурные, продолжительные аплодисменты в почетный президиум с'езда избирается Президиум ЦК КПСС.

Утверждается повестка дня: доклад о работе оргбюро и задачах Союза советских журналистов; Устав Союза журналистов СССР; выборы руководящих органов Союза журналистов СССР.

На с'езд прибыли многочисленные иностранные гости. Среди них — президент Международной организации журналистов (МОЖ) Жан Морис Эрман (Франция), вице-президенты МОЖ Цзинь Чжун-хуа (КНР) и М. Гофман (Польша), генеральный секретарь МОЖ И. Мейснер (Чехословакия), председатели национальных союзов журналистов Ф. Вогли (Албания), В. Васев (Болгария), Г. Краус (ГДР), Г. Дэлэг (МНР), И. Нестор (Румыния), М. Раковский (Польша), В. Долейши (Чехословакия). На с'езде присутствуют представители зарубежных журналистов: М. Дочкал — генеральный секретарь Союза журналистов Чехословакии, Ху Чи — заместитель главного редактора газеты «Цзефанцзюньбао» (КНР), С. Паппули — корреспондент газеты «Зери и популлит» (Албания), С. Данчев — главный редактор плевенской газеты «Септемварийска победа» (Болгария), К. Самоши — заместитель главного редактора газеты «Непсабадшаг» (Венгрия), Тран-Кен — корреспондент Вьетнамского информационного агентства, И. Комьят — главный редактор журнала «Таршадалми Семле» (Венгрия), З. Дробела — член правления Союза журналистов ГДР, Хек Чун Гук — заместитель главного редактора газеты «Нодон Синмун» (КНДР), Ко Сун Сен — корреспондент Центрального телеграфного агентства КНДР, Л. Пурэв — корреспондент газеты «Унэн» (МНР).

(Окончание на 3-й стр.).

Опытный обучает новичка, сильный подтягивает отстающего — ЭТО В СОРЕВНОВАНИИ ГЛАВНОЕ

Пример И. Ф. Давыдкина

Ивана Федоровича Давыдкина знают в Сталинском строительном управлении треста «Кузнецкшахтострой» как заботливого воспитателя молодежи. Когда на стройку приходят выпускники технических школ, он берет себе в бригаду новичков, а тех, кто прошел у него практику, направляет в другие коллективы.

Несколько месяцев назад из комплексной бригады И. Ф. Давыдкина выделились строители бригады Ивана Галкина, а вместо них влились выпускники строительного училища. Между коллективами началось соревнование. Иван Федорович часто бывал на месте работы бывших своих воспитанников, подсказывал, как лучше организовать труд.

По-отечески он учил и новичков своего коллектива. В результате руководимая им бригада октябрьское задание перевыполнила почти в два раза. На 130 процентов выполнила план и бригада Ивана Галкина.

Патриотический пример И. Ф. Давыдкина подхватили другие опытные строители управления. Проходчик Иван Сизых, работающий на строительстве северо-байдаевских гидрошахт, обучает горняцкому мастерству трех новичков. Руководимая им бригада систематически выполняет задание на 120—130 процентов. Много воспитанников у штукатура Василия Бардухина, арматурщика Василия Кузнецова, плотника Александра Немцева. Бригады, в которых они работают, обычно в полтора—два раза перевыполняют нормы.

Массовое движение за передачу лучших приемов труда опытными строителями молодым рабочим, начатое с легкой руки Ивана Федоровича Давыдкина, позволило коллективу Сталинского стройуправления достичь наивысшей выработки в среднем на одного рабочего по тресту «Кузнецкшахтострой». Управление в целом октябрьский план перекрыло на 15 процентов, а горный цех — на 39 процентов.

В ноябре показатели работы улучшаются. Особенно хорошо трудятся бригады, занятые на строительстве гидрошахт и Абашевской центральной обогатительной фабрики. Они делают все, чтобы уровень производительности труда, запланированный на конец семилетки, достичь на два года раньше.

(Корр. «Кузбасса»).
г. Сталинск.

По совету Валентины Гагановой

ПРИЛУКИ (Черниговская область). (ТАСС). На местной прядильной фабрике бригадир Анна Надточий первой возглавила отстающий участок. В новой бригаде было много неполадок. Хотелось быстрее покончить с ними, и Анна Надточий обратилась за помощью к Валентине Гагановой.

В ответном письме инициатор славного почина поделилась своим опытом, дала ценные советы.

Украинские и русские прядильщицы начали дружить. За короткое время новая бригада Анны Надточий преодолела отставание. В канун Великого Октября она изготовила уже 31 тонну пряжи сверх задания. Члены бригады сообщили о своем успехе Валентине Гагановой, поздравили ее с праздником.

Знатная прядильщица тепло ответила украинским подругам. Она рассказала о делах родного комбината, о том, что после отпуска она возьмет еще одну бригаду, чтобы вывести ее в передовые.

В коллективе новаторов

На шахте «Комсомолец» коллектив четвертого участка славится новаторами. Здесь первыми взялись за внедрение комбайнов и отлично их освоили, перешли на сквозной комплекс угледобычи, механизировали посадку лав с помощью лебедок. Нелегко даются горнякам успехи. Участок работает в трудных горногеологических условиях.

— При отработке старых лав, — рассказывает начальник участка коммунист Г. Ф. Жупник, — у нас ухудшилась транспортировка угля. В местах стыка перекосившихся рештаков уголь заштыбовывался, скапливался. Создавались «пробки». На их разборку тратилась уйма времени, и многие рабочие не справлялись с заданием.

Бригадир Василий Терехов предложил применить эмалированные рештаки. А где их взять? Здешний рудоремонтный завод «Красный Октябрь» их не имел, изготовить не мог. Другой бы на месте Терехова отступился, а он написал начальнику комбината г. Быстрову, в газету «Кузбасс» письма с просьбой помочь горнякам осуществить затею. Им пошли навстречу, помогли. Рештаки, изготовленные на Кузнецком металлургическом комбинате, уже внедрены в 70-й и 72-й лавах.

Горняки, окрыленные вниманием, еще настойчивее стали искать резервы. Бригада Василия Терехова, к примеру, явилась инициатором перевода 72-й лавы на цикличный метод угледобычи. Это начинание стало достоянием и бригад, работающих в 70-й лаве. С внедрением эмалированных рештаков, с переходом на работу по графику цикличности одни и те же люди, с помощью тех же машин и механизмов, что были раньше, выдают ежедневно на 150 тонн угля больше прежнего. На сверхплановом счету участка уже эшелон топлива, добытого в ноябре.

Сейчас по предложению опытного механизатора Ивана Мора решено поставить на комбайнах шнековые грузчики. Они позволят до минимума сократить потери мелкого угля, облегчить труд горняков, повысить производительность их труда.

Я. ЛИПНЯГОВ.
(Корр. «Кузбасса»).
г. Ленинск-Кузнецкий.

В помощь политическому самообразованию

Вышел в свет и рассылается подписчикам № 11 журнала ЦК КПСС «В помощь политическому самообразованию».

В журнале опубликованы: передовая статья «Результаты пропаганды измеряются практическими делами», статьи, лекции, консультации. С № 11 в журнале введен новый раздел — «Международное коммунистическое и рабочее движение».

В номере напечатаны рецензия на книгу «Жить в мире и дружбе!», корреспонденция «Слушатели кружка текущей политики изучают материалы о поездке Н. С. Хрущева в США», материалы о начале нового учебного года в системе партийного просвещения, «Опыт партийного просвещения», «Рассказы пропагандистов о семилетнем плане», «Методические советы» и др.

К декабрьскому Пленуму ЦК КПСС

Передовую технологию—в сельское хозяйство

В колхозах и совхозах области пока не хватает некоторых видов техники, например, погрузочных и картофелеуборочных машин, электромоторов. Но и в этих условиях можно многое сделать в направлении комплексной механизации, если пересмотреть существующую устаревшую технологию производства. Нельзя дальше мириться с преобладанием ручного труда на животноводческих фермах. В самом деле, из 106 тысяч коров в колхозах и совхозах нашей области 93 тысячи голов выдаивают вручную, более половины дойного стада не обеспечено автопоением. Не механизированы раздача кормов и очистка помещений. Как и много лет назад, одна доярка обслуживает 12—14 коров. Не лучше обстоит дело и на свиноводческих фермах. Не случайно колхозы и совхозы области испытывают недостаток рабочей силы.

Что собою представляет сегодня механизация коровника? Стараются обычно подвести водопровод с автопоилкой к каждой корове, привязанной в стойле. Сюда же подводят воздухопровода от вакуумнасоса для механической дойки и подвесную дорогу.

При подобной схеме механизации расходуется много металла, особенно труб. В последние два года все трубы, выделенные сельскому хозяйству области, использовались только для механизации водоснабжения ферм, главным образом коровников. Но даже и при таком ограниченном расходовании труб потребности колхозов в них не удовлетворялись и наполовину. Переход же к беспривязному содержанию скота и применение групповых автопоилок позволят в восемь раз сократить расход труб на каждый коровник. А это значит, что все поголовье скота и свиней можно будет перевести на автопоение не за 5—6 лет, а в течение одного года. При этом вовсе не потребуется увеличивать фонды на трубы и удастся намного уменьшить затраты денежных средств.

Это первый веский аргумент в пользу перехода к беспривязному содержанию скота. Первый, но не единственный. Надо иметь в виду еще и то, что беспривязное содержание скота резко повышает производительность труда, позволяет комплексно механизировать все процессы, облегчить труд людей и высвободить много рабочей силы.

В колхозах и совхозах области только на обслуживании коров занято в настоящее время девять с половиной тысяч доярок и скотников. При привязном методе содержания животных для обслуживания поголовья коров, которое будет у нас к концу семилетки, число доярок и скотников придется увеличить еще на 3 тысячи человек.

Колхоз имени Чкалова Промышленновского района наметил семилетний план развития животноводства. Но при разработке мероприятий правление и парторганизация оставили неизменной существующую технологию. И вот что получается: для ухода за растущим поголовьем скота даже при полной механизации ферм колхозу необходимо переселить к себе со стороны 100 семей и таким путем увеличить число трудоспособных вдвое.

Можно ли колхозам и совхозам строить свои планы только на основе увеличения рабочей силы? Нет, нельзя. Единственно правильным является путь коренного изменения технологии производства на фермах и соответственно методов механизации трудоемких процессов.

Во многих колхозах и совхозах страны в последние 2—3 года накопился опыт перехода от индивидуального метода содержания скота к групповому, беспривязному. При этом появляется возможность полностью механизировать работы по уходу за скотом при наименьших затратах металла и в несколько раз повысить производительность труда, сократить на 40—50 процентов потребность в новых животноводческих помещениях. В колхозах и совхозах области за счет этого только в 1960 году можно будет сэкономить не менее 32 миллионов рублей.

В нашей области совхозы «Щегловский», «Заря» и ряд других в последние годы перешли к групповому содержанию свиней. И это дает хорошие результаты. В Щегловском совхозе до перехода к групповому беспривязному содержанию свиней 128 животноводов обслуживали в 14 свинарниках 2800 свиней, теперь же 140 человек выращивают в 17 помещениях 11 тысяч голов. Затраты труда на центнер мяса снизились с 9,16 человекодня в 1954 году до 4,5 человекодня в 1958 году.

Выгоды очевидные. И все-таки в большинстве колхозов и в ряде совхозов даже в откормочных группах свиней содержат в помещениях, разделенных множеством перегородок. И никакой механизации.

Еще хуже обстоит дело на молочнотоварных фермах. До последнего времени ни в одном хозяйстве не было и попытки перейти к беспривязному содержанию коров с максимальной механизацией работ. Даже на областной сельскохозяйственной опытной станции не делают никаких опытов по внедрению новых методов содержания коров.

Многие зооветспециалисты и руководители хозяйств вместо изучения и использования ценного опыта животноводов Омской, Владимирской и других областей по беспривязному содержанию скота гадают о каких-то возможных трудностях, которые-де в наших условиях не позволяют отказаться от индивидуально-привязного содержания животных. Каких только доводов они ни выставляют против новых методов — и недостаток кормов, и суровость сибирской зимы. Как будто в Омской области зима мягче!

К освоению беспривязного содержания скота сейчас приступают в совхозах «Краснинский» и «Авангард».

Переход к групповому содержанию скота — лишь одна из крупных мер, которые можно предусмотреть при изменении технологии производства в колхозах и совхозах. Многие другие неиспользованные возможности механизации производства, повышения производительности труда имеются в каждом хозяйстве, они должны быть выявлены и приведены в действие при составлении технологических карт.

Важно, чтобы эти карты не превратились в пустые, никчемные прожекты. Главное—тщательно продумать, критически пересмотреть существующий производственный процесс в животноводстве — по каждой ферме по каждой группе скота и в полеводстве — по каждому виду работ, по каждой сельскохозяйственной культуре. Технологическая карта не может быть только описанием того, что сегодня делается в хозяйстве, а должна стать планом повышения производительности труда, планом комплексной механизации. Всю организацию труда на фермах и в бригадах, технологию производства нужно пересмотреть с участием специалистов, передовиков производства и обсудить в том коллективе, который будет работать по новой технологии.

Нередко улучшение технологии производства не требует больших затрат и усилий. Но привычка к старому, некритическая оценка своей работы мешают людям сделать решительный шаг к новому. В большинстве колхозов и совхозов области очистка зерна механизирована. Но степень механизации различна. Например, в совхозах «Усть-Сосновский», им. Чкалова и во многих других хозяйствах есть тока, на которых ручной труд совсем не применяется. А вот в сельхозартели «Победа» Беловского района на хорошо отстроенной сушилке нет промежуточных бункеров и партий, нет простейших зернопроводов, засыпной ковш не заублен, в результате загрузка сушилки и зерноочистительных машин производится вручную. Разве много затрат нужно, чтобы и здесь полностью механизировать подработку зерна? Вовсе немного. Но, видимо, об этом руководители хозяйства не подумали.

В колхозах и совхозах только на пахоте бывает занято ежегодно до 10 тыс. прицепщиков. В ряде хозяйств Итатского, Промышленновского и других районов перешли на пахоту без прицепщиков. Это стало возможным благодаря хорошему качеству ремонта плугов (особенно их автоматов), своевременной уборке с полей соломы. Выгоды от этого огромные: сколько высвобождается рабочей силы, как резко снижается стоимость пашни!

Много резервов может и должно быть выявлено и использовано также при разработке технологических карт на заготовку кормов, уборку урожая.

Работники колхозов и совхозов в ходе подготовки к предстоящему Пленуму ЦК КПСС активно обсуждают пути подъема общественного хозяйства, повышения производительности труда. Эта активность должна быть направлена на осуществление практических мер по коренному улучшению технологии производства в колхозах и совхозах.

А. РАЧКОВ,
зам. зав. отделом сельского хозяйства обкома КПСС.

РТС ДОЛЖНА ПОМОЧЬ

Колхоз «Восход» один из самых крупных и крепких хозяйств в Тяжинском районе. На зимовку общественному скоту здесь нынче подготовлено вдоволь грубых и сочных кормов. Однако суточные надои от каждой коровы за последние недели не поднимаются выше 2,5 литра. Причины вот в чем. В первые же дни на Центральной ферме вышла из строя водокачка, и животные остались без воды. Много раз обращались председатель правления А. И. Киселев и секретарь парткома колхоза А. А. Севинок к директору Тяжинской РТС С. Ф. Траханиатовскому с просьбой помочь быстрее наладить водоснабжение. Но тот отослал их к главному инженеру И. И. Степанову — к человеку, умеющему отказывать всем и во всем. Руководители РТС отмахнулись также от просьбы колхоза отремонтировать кормозапарники, смонтировать электродоильную установку.

Об этих фактах хорошо известно секретарю райкома КПСС, ведающему вопросами животноводства, П. Д. Нарушевичу.

Центральная ферма сельхозартели «Восход» решила бороться за право называться коммунистической. Это — серьезная заявка коллектива животноводов, и она заслуживает повседневной помощи и поддержки со стороны райкома КПСС и райисполкома.

М. ШАГИАХМЕТОВ.
(Корр. «Кузбасса»).

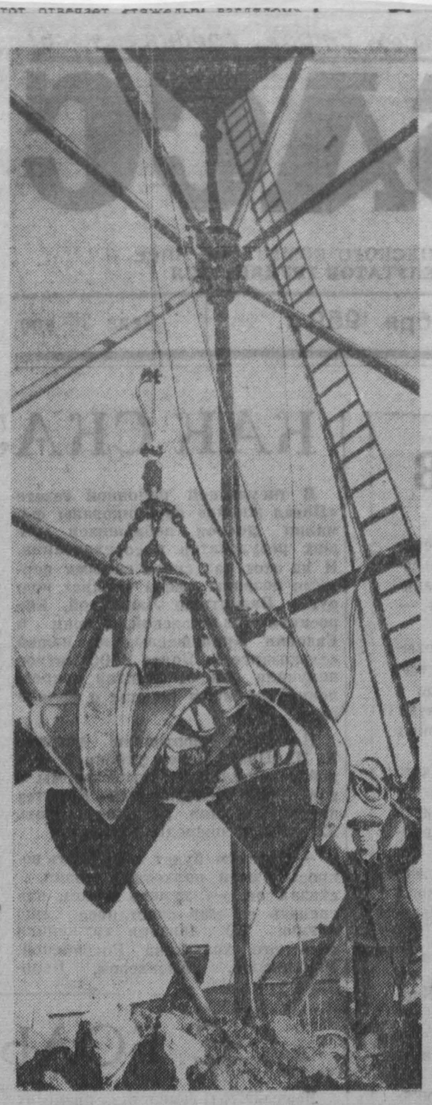

Кузнецкий машиностроительный завод изготовил первые три пневмопогрузчика серии «Кузбасс». Это — самые мощные погрузчики в стране. Емкость грейдера — 0,18 кубометра. Все три новые машины направлены комбинату «Кузбассшахтострой».

На снимке: пневмопогрузчик «Кузбасс» на испытательном стенде завода.

Фото **В. Войтенко.**

Новости науки и техники

Конвейер для транспортировки породы

КИЕВ (ТАСС). Для транспортировки породы на строительстве разрезной траншеи Бандуровского буроугольного разреза Кировоградской области создан новый высокопроизводительный передвижной конвейер длиной 550 метров. Техническая документация разработана специалистами Украинского научно-исследовательского и проектного института угольной, рудной, нефтяной и газовой промышленности.

В комплекс конвейера непрерывного действия входят экскаватор типа «ДС-1000», производящий выемку грунта, и система транспортеров, передающих породу к механизму, укладывающему ее в отвалы. Агрегат оборудован автоматической блокировкой, исключающей перегрузки во время работы. Управление им ведется централизованно с пульта, расположенного на экскаваторе, где имеются приборы, контролирующие механизмы. Производительность установки — 1800 кубических метров породы в час.

Применение новой конвейерной линии позволит сократить срок строительства Бандуровского буроугольного разреза на год. При этом стоимость вскрышных работ снизится на 4 миллиона рублей.

Оборудование для нового агрегата, который вступит в строй в 1960 году, изготовляется на Александрийском рудоремонтном заводе Киевского совнархоза.

Изотопы определяют зольность угля

КОНОТОП (Сумская область). (ТАСС). В центральной лаборатории завода «Красный металлист», производящего оборудование для угольных шахт, проведено успешное испытание аппарата для определения зольности угля. Он создан конструкторами завода в содружестве с учеными и специалистами Ново-Узловской обогатительной фабрики.

Небольшой ящик, наполненный угольным порошком, помещают над контейнером с радиоактивным изотопом. Излучения пронизывают слой угля и затем регистрируются специальным прибором. Показания прибора позволяют, пользуясь специальной таблицей, быстро узнать, какой процент золы содержится в данной пробе. Чтобы определить зольность угля таким способом, требуется не более пяти минут. Прежде на это затрачивалось по нескольку часов.

В Комитете по Ленинским премиям в области науки и техники при Совете Министров СССР

Комитет по Ленинским премиям в области науки и техники сообщает, что срок приема работ, представляемых на соискание Ленинских премий 1960 года, продлен до 1 декабря 1959 года.

УКАЗ

Президиума Верховного Совета РСФСР

О награждении многодетных матерей орденами «Материнская слава» и медалями «Медаль материнства» по Кемеровской области

Наградить от имени Президиума Верховного Совета СССР:

Матерей, родивших и воспитавших семь детей,

ОРДЕНОМ «МАТЕРИНСКАЯ СЛАВА» III СТЕПЕНИ

27. **Садикову** Александру Сергеевну — домашнюю хозяйку, поселок при совхозе «Заря», Промышленновский район.
28. **Самарину** Агафью Васильевну — домашнюю хозяйку, поселок Каменный Ключ Прокопьевского района.
29. **Самбур** Ульяну Даниловну — работницу сельпо, Таштагольский район.
30. **Сергеичеву** Елену Сергеевну — домашнюю хозяйку, рабочий поселок Малиновка.
31. **Сидельникову** Анну Николаевну — домашнюю хозяйку, Кузнецкий район города Сталинска.
32. **Сосновскую** Аксинью Евдокимовну — домашнюю хозяйку, село 2-я Николаевка Мариинского района.
33. **Строжкову** Зинаиду Фадеевну — домашнюю хозяйку, рабочий поселок Таштагол.
34. **Суворову** Пелагею Петровну — домашнюю хозяйку, Кировский район города Кемерово.
35. **Таль** Елизавету Никаноровну — домашнюю хозяйку, село Красные Орлы Мариинского района.
36. **Тихомирову** Лидию Петровну — домашнюю хозяйку, город Юрга.
37. **Трубникову** Василису Яковлевну — домашнюю хозяйку, село Благовещенка Мариинского района.
38. **Тупикину** Ольгу Сергеевну — домашнюю хозяйку, Центральный район города Кемерово.
39. **Устюгову** Екатерину Федоровну — домашнюю хозяйку, поселок Кедровка Куйбышевского района.
40. **Федоскину** Веру Евдокимовну — колхозницу колхоза имени Ленина Кузнецкого района.
41. **Федякину** Марию Матвеевну — домашнюю хозяйку, деревня Корчуганово Яшкинского района.
42. **Хрунову** Валентину Алексеевну — домашнюю хозяйку, поселок при конеферме, Кузнецкий район.
43. **Черноусову** Полину Степановну — домашнюю хозяйку, поселок Амзасс Таштагольского района.
44. **Шатько** Зою Александровну — домашнюю хозяйку, поселок Фирсановка Промышленновского района.
45. **Шумакову** Анастасию Григорьевну — домашнюю хозяйку, рабочий поселок Старо-Бачаты.
46. **Ягодкину** Марию Игнатьевну — домашнюю хозяйку, рабочий поселок Малиновка.

Матерей, родивших и воспитавших шесть детей,

МЕДАЛЬЮ «МЕДАЛЬ МАТЕРИНСТВА» I СТЕПЕНИ

1. **Абрамову** Марию Руфеевну — домашнюю хозяйку, город Юрга.
2. **Андрееву** Ольгу Алексеевну — колхозницу колхоза «Восход» Ижинского района.
3. **Антошкину** Анну Васильевну — домашнюю хозяйку, Кузнецкий район.
4. **Астахову** Варвару Яковлевну — домашнюю хозяйку, село Красные Орлы Мариинского района.
5. **Бакулину** Анну Спиридоновну — домашнюю хозяйку, поселок Березово Кузнецкого района.
6. **Бакулину** Марию Петровну — колхозницу колхоза имени Димитрова Кузнецкого района.
7. **Балакину** Зинаиду Федоровну — домашнюю хозяйку, поселок Сенгасс Таштагольского района.
8. **Баштанову** Валентину Макаровну — колхозницу колхоза имени Матросова Крапивинского района.
9. **Беляеву** Анну Яковлевну — домашнюю хозяйку, деревня Чекмари Беловского района.
10. **Белякову** Веру Кирилловну — домашнюю хозяйку, Рудничный район города Прокопьевска.
11. **Богачеву** Евдокию Емельяновну — домашнюю хозяйку, поселок Базанча Таштагольского района.
12. **Булякову** Фазию Хакимовну — домашнюю хозяйку, Рудничный район города Прокопьевска.
13. **Валиахметову** Кавсар Ташкаевну — домашнюю хозяйку, Центральный район города Прокопьевска.
14. **Велисевич** Марию Максимовну — домашнюю хозяйку, деревня Михайловка Крапивинского района.
15. **Витт** Ирину Яковлевну — работницу, Центральный район города Кемерово.
16. **Вшивкову** Александру Ивановну — домашнюю хозяйку, рабочий поселок Пионер.
17. **Генинг** Пелагею Степановну — заведующую магазином, Таштагольский район.
18. **Гетте** Варвару Валентиновну — домашнюю хозяйку, город Киселевск.
19. **Глотову** Надежду Григорьевну — домашнюю хозяйку, деревня Михайловка Анжеро-Судженского района.
20. **Демину** Ульяну Алексеевну — домашнюю хозяйку, Ленинск-Кузнецкий район.
21. **Дружбину** Раису Петровну — домашнюю хозяйку, город Киселевск.
22. **Егорову** Марию Михайловну — домашнюю хозяйку, поселок Артышта 2-я Прокопьевского района.
23. **Ефимову** Елену Спиридоновну — домашнюю хозяйку, рабочий поселок Яшкино.
24. **Жданкину** Таисью Алексеевну — домашнюю хозяйку, село Заречное Беловского района.
25. **Зиновкину** Анну Григорьевну — домашнюю хозяйку, Топкинский район.
26. **Иохим** Зою Федоровну — домашнюю хозяйку, город Киселевск.
27. **Исаеву** Маргариту Яковлевну — домашнюю хозяйку, поселок Озерный Мариинского района.

(Продолжение следует).

Проектировщики в тесноте и в обиде...

В мае прошлого года в Кемерове был создан филиал Государственного проектного института «Кузбассгипрошахт», который находится в Новосибирске. Любой человек, являющийся патриотом Кузбасса, не может, конечно, не приветствовать столь нужное дело.

По запасам углей Кузнецкий бассейн в несколько раз превосходит Донбасс, а по мощности пластов и по качеству угля он не имеет себе равных в мире. Многообразны здесь и условия залегания пластов. Однако по странной случайности вот уже 30 лет проектированием угольных шахт, а в последнее время и разрезов Кузбасса занимается по существу единственный проектный институт. Правда, в 1950—1955 годах в Сталинске существовал созданный самим «Кузбассгипрошахтом» филиал. Но потом на его базе организовали научно-исследовательский институт по гидродобыче угля — ВНИИГидроуголь. И все осталось по-старому. Кстати, отметим здесь, что на Донбасс — бассейн, расположенный в европейской части страны, отлично разведанный и освоенный, работает пять проектных институтов.

Создание совнархозов, а значит и приближение руководства к жизни, к производству — вот, вероятно, причины, приведшие к тому, что филиал «Кузбассгипрошахт» переживает свое второе рождение. Работы ему предстоят большие. Ведь добыча угля в бассейне должна расти темпами вдвое большими, чем в среднем по стране.

Сейчас с введением хозрасчета в филиале горячая пора: заключаются договоры на выполнение проектных и изыскательских работ, связанных с реконструкцией шахт. Отрадно сознавать, что создание Кемеровского филиала означает приближение проектировщиков и изыскателей к Кузбассу в прямом смысле слова. Проекты филиала имеют одно очень ценное отличительное свойство — более детальное знание реконструируемого объекта. А это очень важно. Резко сократятся расходы на командировки из Новосибирска в Кузбасс.

К сожалению, отношение ко вновь организованному филиалу со стороны совнархоза и руководящих органов Кемерова пока что оставляет желать много лучшего. Полезная площадь филиала «Кузбассгипрошахт» 286 кв. м. Работают сейчас в нем 148 человек, в среднем на человека приходится 1,9 вместо 5,5 кв. метра по норме. Скученность получается недопустимая. Нужно быстрее искать выход, тем более что филиал должен пополняться кадрами. Здание филиала, сооружаемое на Пушкинской площади трестом «Кемеровоцентрострой» (управляющий т. Семенов), при вятых темпах к концу 1960 года построено не будет. Достаточно сказать, что из 2,3 млн. рублей, отпущенных на этот год, освоено пока 500—600 тысяч.

Коллектив филиала надеется, что совнархоз более внимательно отнесется к нашим нуждам и в ближайшее время предпримет максимум мер к разрешению создавшегося положения.

Б. КУЗНЕЦОВ,
ст. инженер филиала «Кузбассгипрошахт».

По материалам «Кузбасса»

«Семенихин греет руки...»

Корреспонденция, опубликованная под таким заголовком в газете «Кузбасс» 6 сентября, как сообщил редакции секретарь Осинниковского горкома КПСС Свириденко П. М., была обсуждена на заседании бюро горкома. При проверке факты, изложенные в статье, подтвердились.

За неправильную практику использования гонорарного фонда, факты корыстолюбия и грубые ошибки, допускаемые в газете «За уголь», бюро горкома КПСС наложило на редактора газеты т. Семенихина строгое партийное взыскание и потребовало от редакции газеты «За уголь» и ее редактора устранить имеющиеся недостатки и ошибки.

Томусинская ГРЭС. Блочный щит первого блока в действии.

Фото **В. Войтенко.**

ЕЖЕДНЕВНО СВЕРХПЛАНОВЫЙ ЧУГУН

ЗАПОРОЖЬЕ, 13 ноября. (ТАСС). На «Запорожстали» подведены предварительные итоги соревнования коллективов доменных печей завода за досрочное выполнение плана первого года семилетки. Большого успеха достигли доменщики печи, где мастерами тт. Тарасов, Петинский, Быткин и Цимбал. Они достигли наилучшего на заводе коэффициента использования полезного об'ема агрегата — 0,686 при плане 0,710. В результате с начала года на домне выплавлено чугуна дополнительно к заданию значительно больше, чем намечалось в годовом обязательстве.

Подсчитав свои возможности, коллектив домны решил дать до конца года еще не менее двух тысяч тонн сверхпланового металла.

ЭНЕРГЕТИКА СЕМИЛЕТКИ

ГРЭС-ГИГАНТ

В институте «Теплоэлектропроект» разработан типовой проект государственной районной электрической станции мощностью 2.400 тысяч киловатт («ГРЭС-2400»). Несколько таких крупных тепловых электростанций будет сооружаться в текущем семилетии в различных районах страны. Каждая из них по мощности и выработке электроэнергии превзойдет знаменитую Волжскую гидроэлектростанцию имени В. И. Ленина.

При создании проекта этой ГРЭС инженеры учли последние достижения электроэнергетики и строительного дела. Основным оборудованием электростанции будут турбогенераторы по 300 тысяч киловатт и котлы производительностью 950 тонн пара в час. Все конструкции подземной и наземной частей главного корпуса и остальных сооружений запроектированы из сборных железобетонных элементов заводского изготовления. Таким образом, сооружение ГРЭС сведется посуществу к монтажу здания и оборудования.

Расчеты, произведенные проектировщиками, показывают, что ГРЭС-гигант будет иметь лучшие технико-экономические показатели по сравнению с ныне действующими и строящимися электростанциями. Если, например, до последнего времени 1 киловатт установленной мощности обходился на крупных тепловых электростанциях в 800—850 рублей, а на сооружаемой сейчас открытой Новочеркасской ГРЭС он обойдется в 659 рублей, то на «ГРЭС-2400» стоимость одного установленного киловатта не превысит 570—590 рублей. Себестоимость электроэнергии будет тоже сравнительно не высокая — 3,56 копейки за киловатт-час.

Сверхмощная ГРЭС, типовой проект которой разработан, может явиться энергетической базой крупного промышленного района. Показатели ее не отличаются, а в ряде случаев и превосходят показатели лучших зарубежных электростанций.

ТРЕТЬЯ ЭЛЕКТРОСТАНЦИЯ НА АНГАРЕ

Комплексно-изыскательская партия ангарской экспедиции Московского института гидропроекта определила местоположение створа Усть-Илимской ГЭС — третьей гидроэлектростанции Ангарского каскада. Эта станция будет сооружена примерно в 250 километрах ниже Братска, в районе впадения таежной реки Илим в Ангару. Ширина реки здесь составляет всего 750—800 метров, дно и берега сложены из прочных скальных пород.

По первоначальной схеме использования гидроэнергетических ресурсов Ангары мощность Усть-Илимской ГЭС определялась в три миллиона киловатт. Однако дополнительные расчеты и исследования показали, что мощность ее может быть доведена до 4,5 миллиона киловатт.

Как заявил на состоявшейся в Иркутске конференции по развитию производительных сил Восточной Сибири член-корреспондент Академии наук СССР В. И. Вейц, Усть-Илимская ГЭС будет самой экономичной среди всех станций Ангарского каскада. Стоимость одного киловатт-часа электроэнергии здесь составит всего 0,4 копейки. Значительно дешевле, чем на Иркутской и Братской ГЭС, обойдутся сооружение Усть-Илимского гидроузла, подготовка водохранилища.

Сейчас сотрудники Ангарской экспедиции института гидропроекта продолжают геологоизыскательные работы, изучают режим реки, разведывают месторождения строительных материалов, необходимых для сооружения гидроузла, предприятий основной производственной базы и жилого поселка.

«БЕЛОЯРСКАЯ АТОМНАЯ ЭЛЕКТРОСТАНЦИЯ СТРОИТСЯ»

Так называется выставка, открывшаяся в Свердловском областном краеведческом музее. Она рассказывает о сооружаемой сейчас на Урале атомной электростанции, первая очередь которой мощностью в 200 тысяч киловатт будет пущена в 1961 году.

...На фотографиях — вековой, вечнозеленый лес, каменистые отроги, среди которых вьется светлая полоска полугорной реки Пышмы. Типичный суровый уральский пейзаж. Все дальше уходил лес, уступая место белокаменному поселку строителей, подсобным предприятиям, складским помещениям, железнодорожным путям. А вот на фотографиях и само здание станции — корпус машинного зала и реакторное отделение. Началось бетонирование фундамента под первые турбоагрегаты.

Выставка рассказывает о замечательных людях-атомостроителях, прибывших сюда из Ленинграда, Свердловска, Башкирии, со строек волжских гидроузлов.

Выставка «Белоярская атомная электростанция строится» вызвала большой интерес у жителей Свердловска.

По родной стране

Нота Советского правительства трем западным державам

11 ноября заместитель министра иностранных дел СССР В. С. Семенов принял посла США в Москве Л. Томпсона и вручил ему ноту Советского правительства правительству Соединенных Штатов Америки, в которой обращается внимание американского правительства на неправомерный характер решения правительства Федеративной Республики Германии относительно подготавливаемого ныне правительством ФРГ создания радиостанции «Дейчланд-Функ» в Западном Берлине.

План создания западногерманской радиостанции в Западном Берлине, в центре другого государства, говорится в ноте, Советское правительство рассматривает как новую провокацию, рассчитанную на обострение обстановки в Берлине и Германии в целом, на раздувание «холодной войны» в центре Европы.

Эти действия правительства ФРГ, указывается в ноте, нельзя рассматривать иначе, как преднамеренную попытку помешать успешному завершению предстоящих переговоров по берлинскому вопросу в момент, когда в результате бесед между Председателем Совета Министров СССР Н. С. Хрущевым и президентом США Д. Эйзенхауэром создались более благоприятные предпосылки для достижения соглашения о Западном Берлине.

Посол сказал, что незамедлительно доведет содержание ноты до сведения своего правительства.

Аналогичные ноты направлены Советским правительством также правительствам Великобритании и Франции.

(ТАСС).

ОТКРЫТИЕ
Первого Всесоюзного съезда журналистов

(Окончание. Начало на 1-й стр.).

Делегаты с'езда встречают гостей бурными аплодисментами.

На трибуне член Президиума Центрального Комитета Коммунистической партии Советского Союза, секретарь ЦК КПСС М. А. Суслов, тепло встреченный присутствующими. Он оглашает приветствие с'езду журналистов от Центрального Комитета КПСС. В зале вновь гремят бурные аплодисменты и раздаются приветственные возгласы.

С докладом о работе оргбюро и задачах Союза журналистов СССР выступил член оргбюро, главный редактор газеты «Правда» П. А. Сатюков.

— Приветствие Центрального Комитета Коммунистической партии Советского Союза Первому Всесоюзному с'езду журналистов, которое мы только что выслушали, сказал докладчик, присутствие на открытии нашего с'езда руководителей партии и правительства во главе с товарищем Никитой Сергеевичем Хрущевым — это новое замечательное проявление заботы нашей великой партии, ее ленинского ЦК о развитии и процветании советской печати.

От имени всех журналистов Советского Союза, от многомиллионной армии рабочих и сельских корреспондентов тов. Сатюков выражает сердечную благодарность Центральному Комитету за это приветственное послание. Он заверяет партию в том что советские журналисты отдадут все свои силы и знания великому делу пропаганды идей марксизма-ленинизма, претворению в жизнь исторических решений XXI с'езда КПСС, делу строительства коммунизма.

Мы, советские журналисты, продолжает тов. Сатюков, должны быть на уровне нашего славного времени, на уровне великих свершений народа — строителя коммунизма. Мы должны служить делу мира, делу ленинской партии своим пером, своим словом — острым, боевым, вдохновенным. Нам есть у кого учиться, кому подражать. Перед мысленным взором советского журналиста должен всегда быть бессмертный Ленин, показавший непревзойденный, вдохновляющий пример пламенной партийной публицистики.

Замечательный пример глубокой, доходящей до сердца пропаганды великих достижений нашей страны, превосходства социалистического строя являют в наше время выступления товарища Н. С. Хрущева, в частности, во время его исторической поездки в США.

Советская печать является достойным преемником и продолжателем славных традиций ленинской «Искры», большевистских газет «Вперед», «Пролетарий», «Правда». Это находит свое яркое выражение, прежде всего, в том, что советская печать во всей своей деятельности руководствуется принципом партийности, идеями марксизма-ленинизма, она непримирима в борьбе против буржуазной идеологии, идейных шатаний и ревизионизма, она последовательно отстаивает коренные интересы трудящихся, пропагандирует выработанную партией политику.

Докладчик рассказывает об отдельных славных этапах истории нашей печати.

Могучую пропагандистскую, агитационную и организаторскую силу представляет сейчас наша печать. Докладчик приводит цифры, характеризующие ее развитие в наши дни. В Советском Союзе выходит 7.686 газет, а вместе с колхозными печатными газетами около десяти с половиной тысяч. Общий разовый тираж наших газет вырос с 1913 года почти в 20 раз. Тираж одной только «Правды» составляет сейчас 6 миллионов экземпляров и почти вдвое превышает тиражи всех газет царской России, вместе взятых.

В стране выходит 3.824 журнала. Их годовой тираж превышает 637 миллионов экземпляров. В минувшем году нашими издательствами выпущено 63,6 тысячи книг и брошюр общим тиражом в 1 миллиард 103 миллиона экземпляров. Газеты, журналы и книги издаются у нас на языках всех народов СССР и на многих иностранных языках. В стране действует более 50 миллионов радиоприемников и радиотрансляционных точек и около 4 миллионов телевизоров.

Далее тов. Сатюков говорит о специфике журналистской работы, о лице газет и журналов, их тематическом и жанровом разнообразии, о международных связях советских журналистов, сообщает о том, что в настоящее время Союз журналистов СССР насчитывает в своих рядах 23 тысячи человек.

Заканчивая доклад, П. А. Сатюков сказал, что одной из основных задач нашего союза должна быть поддержка и поощрение духа новаторства, творческих поисков. Организации союза призваны стать для работников печати местом обмена творческим опытом, лабораторией коллективной журналистской мысли. Наш союз должен постоянно звать журналистов на передовые рубежи семилетки, на решающие участки коммунистического строительства, должен учить их внимательно вникать в жизнь, замечать все новое, передовое, что рождает ежедневно неиссякаемая творческая инициатива масс, в яркой, увлекательной и доходчивой форме пропагандировать ростки коммунизма, страстно бороться со всем тем, что мешает нашему движению вперед.

На вечернем заседании с докладом об уставе Союза журналистов СССР выступил генеральный секретарь оргбюро союза П. П. Ерофеев.

(ТАСС).

Международная жизнь

УСПЕХ В БОЛГАРИИ ФИЛЬМА «Н. С. ХРУЩЕВ В АМЕРИКЕ»

СОФИЯ, 12 ноября. (ТАСС). На экранах Софии уже несколько дней с большим успехом демонстрируется цветной документальный фильм «Н. С. Хрущев в Америке».

Газета «Работническо дело» пишет сегодня, что трудно найти другой документальный фильм, который бы вызвал такой огромный интерес, какой вызывает это новое произведение советских кинорадотников.

Газета подчеркивает, что увлекательность и сила фильма кроются прежде всего в том, что он делает зрителей как бы непосредственными свидетелями события, которое приобрело всемирно-историческое значение и явилось началом улучшения международных отношений, началом переговоров по мирному разрешению международных проблем.

Документальный фильм «Н. С. Хрущев в Америке», указывает газета, воспринимается как прекрасный гимн миру и дружбе, который наполняет нас оптимизмом и светлыми надеждами.

Эсэсовские убийцы на свободе

БЕРЛИН. (ТАСС). Как сообщает агентство АДН, комитет борцов антифашистского движения сопротивления (ГДР) опубликовал заявление, в котором указывается, что в Западной Германии находятся на свободе бывшие эсэсовцы, виновные в совершении злодейских преступлений в гитлеровских концентрационных лагерях Бухенвальд и Заксенхаузен.

В заявлении комитета приводятся следующие данные об этих эсэсовских преступниках:

Иозиас фон Вальдек — бывший обер-группенфюрер СС из концлагеря Бухенвальд, ныне проживает в западногерманской земле Гессен и является крупным землевладельцем; Курт Эккариус — хауптшарфюрер СС из концлагеря Заксенхаузен, ныне проживает вблизи Кобурга (Бавария); Аугуст Кольб — бывший обер-штурмфюрер СС, первый комендант концлагеря Заксенхаузен, в настоящее время проживает в Нюрнберге; Аугуст Хен — бывший унтерштурмфюрер СС—второй комендант концлагеря Заксенхаузен, ныне проживает в Дюссельдорфе; Курт Эрдман — бывший штурмшарфюрер СС, бывший руководитель политического отдела в концлагере Заксенхаузен, ныне он вновь занимает руководящий пост в уголовной полиции в городе Штаде (Вестфалия).

Как указывается в заявлении комитета, бывший эсэсовец Вальдек виновен в убийстве в августе и октябре 1944 года двух групп иностранных офицеров-военнопленных.

Бывшие эсэсовцы Эккариус, Кольб, Хен и Эрдман орудовали в концлагере Заксенхаузен. На их совести убийство многих узников концлагеря. Они виновны в убийстве всех английских летчиков и парашютистов, содержавшихся в специальном отделении концлагеря Заксенхаузен. На этих преступниках лежит также ответственность за расстрел в феврале 1945 года офицера английской авиации Джона Дэвиса вместе с большой группой других английских офицеров, а также за расстрел 2 февраля 1945 года 60 советских офицеров, 20 люксембургских граждан, 2 английских офицеров и 5 членов экипажа английского торпедного катера.

„Кто является хозяином аргентинской экономики“

БУЭНОС-АЙРЕС. (ТАСС). Аргентинское издательство «Антео» выпустило брошюру известного экономиста Хайме Фукса, озаглавленную: «Кто является хозяином аргентинской экономики». Автор брошюры на многочисленных примерах показывает, что экономика Аргентины находится в руках латифундистов, крупного капитала, иностранных монополий и служит их интересам.

По приведенным в брошюре данным, в четырех главнейших провинциях страны (Буэнос-Айрес, Санта-Фе, Кордова, Энтре-Риос) 2.015 собственников владеют 2,5 миллиона гектаров, или 35 процентами земельной площади этих провинций. В провинции Буэнос-Айрес семейство Альсага Унсуэ является владельцем 500 тысяч гектаров земли. Прадере — 236 тысяч, Анчорена — 200 тысяч и т. д.

Крупнейшими земельными собственниками в Аргентине являются торговые компании, промышленники, иностранный капитал. Последний проник во все отрасли экономики. Из общего участия иностранного капитала в национальной экономике Аргентины на долю США приходится 40 процентов, Англии — 22 процента.

Автор брошюры указывает, что господство в экономике Аргентины олигархии иностранных монополий и крупного капитала оказывает пагубное влияние на всю жизнь страны. Оно задержало гармоническое развитие экономики, помешало эксплуатации естественных богатств, привело к падению сельскохозяйственного производства, сокращению внешнего рынка, к кризису в стране. Создавшееся положение, отмечает автор брошюры, способствовало обогащению иностранных монополий. Ссылаясь на данные доклада СЕПАЛ (Экономическая комиссия ООН для Латинской Америки. — **Прим. ред.**), Фукс указывает, что на каждый доллар, вложенный в Аргентине за последние 40 лет, из страны было вывезено 4,9 доллара. Кроме того, иностранные монополии получают баснословные барыши за счет покупки по дешевым ценам аргентинских товаров и продажи своих товаров по завышенным ценам. Вследствие этого за последние 57 лет потери Аргентины составили 19.024 миллиона долларов.

Латифундисты и капиталисты, указывает Фукс, нещадно эксплуатируют широкие трудящиеся массы. По данным СЕПАЛ, во время 8-часового рабочего дня аргентинский рабочий только 2,5 часа работает на покрытие зарплаты, а остальные 5,5 часа идут в пользу капиталиста.

„Полное согласие“ между Бонном и Мадридом

БОНН. (ТАСС). Здесь закончились переговоры франкистского министра иностранных дел Кастиэлья с руководителями боннского правительства. Как сообщают, в ходе переговоров достигнуто «полное согласие» в оценке германской и берлинской проблем.

Вчера поздно вечером в Бонне было опубликовано совместное испано-западногерманское коммюнике, в котором указывается на «укрепление старой традиционной дружбы» между Бонном и Мадридом. Особо отмечается, что канцлер Аденауэр и министр хозяйства Эрхард приняли приглашение нанести визит в Испанию.

В местных политических кругах обращают внимание на то, что правительство ФРГ официально высказывается за принятие франкистской Испании в НАТО. Как подчеркивает сегодня газета «Нейе Рейн-цейтунг», именно в этом состоит основная цель визита Кастиэлья. Ряд газет отмечает, что в ходе переговоров были обсуждены также вопросы «более тесного военного сотрудничества» между ФРГ и франкистской Испанией. Ссылаясь на «информированные источники», агентство ДПА отмечает, что участники переговоров выступили против мероприятий по разоружению в Европе, в частности против создания в Центральной Европе зоны ограниченного вооружения.

За единство действий немецкого рабочего класса

БЕРЛИН. (ТАСС). Газета «Нейес Дейчланд» сообщает о беседе первого секретаря ЦК Компартии Германии Макса Реймана с 40 членами и активистами СДПГ из различных частей Западной Германии.

Макс Рейман дал в ходе беседы ответы на вопросы членов СДПГ. Напомнив, что ЦК Компартии Германии решил созвать конференцию КПГ и предложить ей документ «Положение в Федеративной Республике и борьба за мир и демократию», М. Рейман подчеркнул, что в Западной Германии необходимо восстановить парламентско-демократические условия, т. е. ликвидировать господствующее влияние крупных монополий в государстве, обуздать милитаризм. Главный вопрос — установление единства действий рабочего класса, заявил Рейман. Это единство действий является самой мощной силой в обеспечении мира.

Требование народа Кении

КАИР. (ТАСС). Отвратительная попытка обмануть мировое общественное мнение и отвлечь его от напряженного положения в Кении — так представительство Кении в Африканской лиге в Каире назвало в своем заявлении обещание нового английского губернатора Кении Патрика Ренисона отменить чрезвычайное положение в стране в начале будущего года.

Не может быть и речи об отмене чрезвычайного положения, говорится в заявлении, пока в Кении находятся английские военные базы и войска.

В заявлении содержатся требования немедленно прекратить состояние войны в Кении, освободить Джомо Кениата и других политических лидеров из ссылки и заключения, ликвидировать военные базы и немедленно признать за народом Кении право на самоопределение.

Чехословацкая Республика. Основное энергетическое сырье в Чехословакии — уголь. 86 процентов электростанций страны работает на этом топливе. XI с'езд Коммунистической партии Чехословакии поставил перед топливной промышленностью большие задачи. Добыча угля к 1965 году возрастет с 81 миллиона тонн до 118 миллионов тонн. В 1965 году Чехословакия будет добывать столько же угля, сколько добывается сейчас в Бельгии, Франции, Голландии и Саарской области, вместе взятых. В стране строятся шахты и обогатительные фабрики, реконструируются старые рудники.

На снимке: строительство шахты имени Чехословацкого союза молодежи в Стонаве (Остравская область).

Фотохроника ТАСС.

Краткие сообщения

✦ Под предлогом празднования годовщины перемирия в первой мировой войне вчера в городе Алжире состоялась демонстрация, организованная крайне правыми элементами из французских колонистов в Алжире. Участники демонстрации выражали свое недовольство предложенным де Голлем планом решения алжирского вопроса и требовали окончательного присоединения Алжира к Франции.

По приказу военных властей демонстрация была рассеяна.

✦ В Турции снова повышены цены на некоторые виды товаров. Цены на изделия текстильной промышленности увеличились на 15 процентов. На 20—25 процентов повышены цены на цемент.

По сообщению газеты «Ватан», цены на текстильные товары в этом году увеличились по сравнению с 1939 годом на 1,221 процент, на строительные материалы — на 1,228 процентов. Стоимость горючего повысилась в шесть раз.

Газета с иронией замечает, что по дороговизне жизни Турция является чемпионом Европы.

✦ Группа депутатов правящей партии Аргентины «Гражданско-радикальный союз непримиримых» внесла на рассмотрение Национального конгресса законопроект, который предусматривает прекращение преследований политических партий, в том числе коммунистической.

✦ Западногерманское правительство одобрило проект бюджета ФРГ на 1960 год, в котором предусматривается увеличение расходов на вооружение Западной Германии на один миллиард марок по сравнению с нынешним годом.

✦ По сообщению агентства Рейтер, в ходе демонстраций 10 и 11 ноября в Парле (близ Кейптауна), организованных в знак протеста против решения властей Южно-Африканского Союза сослать видного профсоюзного деятеля Элизабет Мафекенг, полиция арестовала более 50 человек.

Корреспондент агентства Рейтер указывает, что сильные отряды полиции продолжают «поддерживать порядок» в районе Парля. Вчера вечером официально об'явлено о выдаче ордера на арест Мафекенг, которая бежала в английский протекторат Базутоленд.

Ответы Макмиллана в палате общин

ЛОНДОН. (ТАСС). Согласно опубликованному здесь официальному парламентскому отчету, 10 ноября в палате общин премьер-министру Макмиллану был задан ряд вопросов о сроках проведения совещания на высшем уровне.

Отвечая на вопросы, Макмиллан сказал: «Я могу только сказать, что я очень надеюсь на то, что мы установим близкую дату. Помимо этой даты, самое важное — это сохранить благоприятную тенденцию. Я считаю, что в некоторой степени таково мнение г-на Хрущева, которое нам следует тщательно учитывать. Визит, который, я надеюсь, он нанесет в Париж, явится полезной подготовкой к окончательному установлению даты проведения совещания на высшем уровне».

Отметив далее, что английское правительство стремится решить две задачи, Макмиллан заявил: «Во-первых, мы хотим проведения совещания как можно раньше, и мы будем по-прежнему добиваться этого. Я считаю, что таково же мнение президента Соединенных Штатов. Во-вторых, мы особенно хотим обеспечить, чтобы в случае возникновения какой-либо неизбежной задержки общая система визитов и переговоров между Востоком и Западом продолжала действовать».

Краткие сообщения

✦ В центре Северо-Западного Китая — городе Ланьчжоу вступила в строй первая очередь мощного нефтеперерабатывающего завода, строящегося с помощью Советского Союза.

Установки первой очереди будут перерабатывать 1 миллион тонн нефти в год. Наряду с автомобильным бензином, керосином, дизельным топливом и другими нефтепродуктами Ланьчжоуский завод будет производить также в большом количестве авиационный бензин, авиационный керосин и высококачественные смазочные масла.

✦ В городе Фушуне (провинция Ляонин) дала первый ток Ляонинская теплоэлектростанция. Здесь сдан в эксплуатацию первый турбогенератор мощностью 50 тысяч киловатт. Турбогенератор, работающий на высоких параметрах температуры и давления пара с применением водородного охлаждения, изготовлен на предприятиях Китая и является одним из первых подобных агрегатов отечественного производства.

Ляонинская тепловая электростанция общей мощностью 650 тысяч киловатт полностью вступит в строй в конце будущего года — всего через три года со времени начала строительных работ.

✦ До войны Чехословакия производила в год менее 2 тысяч грузовых автомобилей, а в прошлом году ее заводы выпустили свыше 14 тысяч автомашин. Годовое производство грузовых автомашин в 1965 году, т. е. в конце третьей пятилетки, увеличится до 20 тысяч.

Вместо 208 тракторов в 1937 году чехословацкие тракторные заводы дали стране в 1958 году почти 25 тысяч тракторов. В 1965 году годовое производство тракторов возрастет до 43 тысяч.

✦ В этом году чехословацкие обувные фабрики выпустят 76 миллионов пар обуви. Таким образом в пересчете на душу населения Чехословакия займет первое место в мире.

✦ В течение последних четырех лет количество газет и журналов, издаваемых в Чехословакии, возросло на 30 процентов. Количество издаваемых книг по сравнению с 1937 годом увеличилось более чем на 50 проц. В прошлом году на душу населения в Чехословакии приходилось 3,4 книги. На международной книжной выставке в Лейпциге Чехословакия получила 12 золотых, 19 серебряных и 4 бронзовые медали.

✦ Газета «Ени Гюн» пишет об упадке просвещения в Турции. По словам газеты, 60 процентов населения страны неграмотно. Из трех с половиной миллионов детей свыше миллиона не учатся. В Турции не хватает более 17 тыс. школьных зданий, а также ощущается острая нехватка учителей.

✦ На Бельгийской подопечной территории Руанда-Урунди (Центральная Африка) введено чрезвычайное положение. Министр по делам Конго и Руанда-Урунди де Скрейвер, об'явивший об этом решении правительства Бельгии на сегодняшнем заседании бельгийского сената, заявил, что бельгийский военный резидент в Руанда-Урунди будет иметь право производить обыски, реквизиции, отдавать приказы об аресте, ограничивать свободу собраний и т. д.

(ТАСС).

Во Флоренции (Италия) недавно проходил с'езд христианско-демократической партии. Агентство Публифото, рассылая этот снимок, сделанный в театре Ла Пергола, где проходил с'езд, пишет: «Один обессилевший делегат в одном из коридоров, когда он снял обувь, в то время как другие продолжают говорить и говорить...»

Пресс-конференция Гертера

ВАШИНГТОН, 13 ноября (ТАСС). Вчера состоялась пресс-конференция государственного секретаря США К. Гертера.

Отвечая на вопрос одного из корреспондентов о сроке созыва совещания в верхах, Гертер сказал, что Соединенные Штаты «надеются», что совещание в верхах состоится «где-то между первым марта и серединой апреля будущего года».

В ответ на вопрос о целях предстоящего совещания западных держав Гертер заявил, что прежде всего на этой встрече будет обсуждаться вопрос о времени и месте совещания в верхах, а также о повестке дня этого совещания. При этом государственный секретарь подчеркнул, что каждая страна, участвующая в совещании, имеет право предложить свою повестку дня, но он надеется, что в результате парижской встречи глав четырех западных держав будет достигнута согласованная позиция по разоружению и германской проблеме. Вслед за этим Гертер еще раз подчеркнул, что США надеются, что совещание в верхах состоится «настолько скоро, насколько это практически возможно».

Отвечая на вопрос о возможности и времени визита де Голля в Вашингтон, Гертер сказал, что этот вопрос решится, вероятнее всего, лишь после совещания в верхах.

В заключение пресс-конференции Гертер заявил, что растущие «антиамериканские настроения в латиноамериканских странах» и, в частности, на Кубе и в Панаме, являются предметом серьезного беспокойства и озабоченности Соединенных Штатов.

О ВАЖНОЙ ТЕМЕ И ПРЕДВЗЯТОЙ СХЕМЕ

О романе Геннадия Молостнова *„Их нельзя остановить...“*

Так же, как журналы, романы бывают толстые и тонкие. Но, кроме того, бывают еще романы пухлые. Чаще всего они говорят о неспособности автора разобраться в сложности жизни или просто о профессиональной беспомощности, не говоря уже о произведениях заведомо бездарных. Иногда под эту мешанину из случайных событий, бледных характеров и убого будничных мыслей подводится теоретическая база. Дескать, такова жизнь. Независимо от того, появляются ли пухлые романы, так сказать, стихийно или как результат теоретических измышлений, судьба их одинакова: читатель их не приемлет.

Не таков последний роман Г. Молостнова «Их нельзя остановить...». Книгу много читают. Во всяком случае, автору ее нельзя отказать в таланте. Мнение Д. Ялевского, В. Бакатина и П. Терехина (см. рецензию «Книга, далекая от жизни», «Кузбасс», № 241) не является всеобщим. Многие читатели, признавая серьезные недостатки романа, склонны оценивать его более положительно. Споры такие естественны. Проходит иногда несколько лет, прежде чем читатель вынесет свой окончательный приговор; книга надолго становится постоянным спутником человека или сдается на вечное хранение в архив. Но независимо от дальнейшей судьбы, пока идут споры, она живет, воздействует на читателя, и, чем сильнее это воздействие, тем нужнее обстоятельный разговор о ней.

☆ ☆ ☆

Г. Молостнов творит в своеобразной манере, которая не является, правда, его изобретением. Роман как бы распадается на множество отдельных сцен, не связанных непосредственно одна с другой. То и дело в ткань произведения органически входит совершенно самостоятельная, сюжетно законченная новелла (легенда о Михаиле Волкове, рассказ Степана Гордеевича о своей трагической любви). О многих событиях читателю предоставляется догадываться самому. Да и внутри каждой сцены повествование ведется неровно. Писатель то нарочно приковывает внимание читателя к какому-нибудь диалогу, событию, детали, то переходит на скороговорку.

Одни подобную творческую манеру считают чуть ли не единственно пригодной для современного романа. Других она раздражает, напоминая ряд случайных фотографий. По этому поводу можно было бы спорить. Но никто не станет возражать против того, что она требует от писателя известного профессионализма, которым, безусловно, обладает Г. Молостнов, и тщательной отделки.

Писателю приходится преодолевать на этом пути огромные трудности. Здесь, как в рассказе, не может быть места вялому необязательному описанию. Вспомните, какой растянутой, скучной и ненастоящей кажется сцена возвращения Георгия Жарикова в родное село после бегства с шахты. И этот одноклассник Георгия, Владимир Владимирович, ставший агрономом, и новое здание клуба, и пруд, которого раньше не было, — все кажется как бы нарисованным на картоне, придуманным. В чем же дело? А в том, что писатель не сумел найти жизненной, единственно необходимой детали, пошел по пути описательства.

Пристальное внимание к детали, которая является одним из главных и наиболее мощных средств выразительности, вообще характерно для современной литературы. О значении детали лучше всего говорит опыт самого Г. Молостнова.

Что чаще всего привлекает внимание начинающих писателей во внешнем облике героя? Прежде всего, конечно, глаза (серые, задорные, лучистые, с искоркой), затем лоб (высокий, низкий, открытый, благородный, умный), затем нос (прямой, орлиный, чисто русский) и т. д. Впрочем, подобными штампами грешат не только начинающие писатели. А вот у Молостнова в портрете управляющего трестом Линькова больше всего запоминаются пальцы.

Парторг шахты «Первая» Колыхалов приходит к Линькову (якобы затем, чтобы попросить квартиру). Доброжелательно улыбаясь, он снял телефонную трубку и **покрутил толстым коротким пальцем диск...**». Одной удачной детали оказывается достаточно, чтобы образ Линькова встал перед нами целиком. Читатель может легко забыть о том, что у Линькова широкое лицо и багровые щеки, о чем упоминается во второй главе, но этого образа, дорисованного воображением, уже не забудет до конца книги. И, что не менее важно, за этой внешней деталью явственно проступает и внутренний облик управляющего трестом: человека, уверенного в своей ценности и в своей силе, чувствующего себя на руднике хозяином. Линьков привык повелевать и делает это с удовольствием: «Стоит мне покрутить вот этот диск, и в мгновение ока будет все, что захочу, — квартира, так квартира, план, так план».

А вот совсем другой образ. Жена шахтера Калмыкова Настя сидит в кабинете Колыхалова. «На коленях у нее лежала пахучая ветка черемухи, она **осторожно** трогала ее белыми длинными пальцами...».

Характерно, что основой выразительности в обоих случаях является действие, глагол — «**покрутил** диск», «осторожно **трогала**», а не эпитеты (сами по себе довольно избитые) — короткие, толстые пальцы у Линькова, длинные, белые — у Насти.

Вообще же, книга во многом неровна и противоречива. Рядом с волнующими, полными смысла горными таежными пейзажами, например, встречается ставшая уже лирическим штампом картина весны с ее серебряным звоном («это голубые подснежники ломают над собой ледяную корку»). Так и кажется, что написано это в расчете на похвалу критика: дескать, вот какой тонкий слух у писателя.

☆ ☆ ☆

Авторы упоминаемой уже рецензии ставят писателю в вину, что он не разобрался в сущности цикличного режима работы шахты. При этом они, наряду с верными замечаниями, используют явно недозволенный прием, выдавая собственные мысли за мысли автора. «Разве успех может решаться и без старания, а само старание перестало выражать одно из хороших качеств работника?» — иронизируют они. Но ведь в книге речь идет о том, что успех в лаве Бабашкина «решался только старанием людей, их силой и выносливостью». Стало быть, писатель прав, осуждая такой метод добычи как штурмовщину.

(Окончание на 4-й стр.).

О ВАЖНОЙ ТЕМЕ И ПРЕДВЗЯТОЙ СХЕМЕ

(Окончание. Начало на 3-й стр.).

«Герои произведения Г. Молостнова, — пишут далее рецензенты,— расклассифицированы на диво просто: стоящие на верхних ступеньках служебной лестницы — руководители комбината, треста и шахты — консерваторы и бюрократы; стоящие ниже — районный инженер шахты, начальник участка, бригадир — прогрессивные передовые работники. Старые рабочие цепляются за дедовские способы, молодые — новаторы».

Это примитивное разделение выдумано рецензентами. В романе его нет. На стороне новаторов и секретарь горкома партии Ширяев, и начальник шахты «Десятая» Швырев, который в конце становится управляющим трестом, и почетный шахтер Дубов, и старый горняк Степан Гордеевич. Да и бригадир «старичков» Савелий Бабашкин — горняк с дореволюционным стажем — тоже мало-помалу приходит к пониманию нового и становится горячим сторонником механизации, которая отняла у него завоеванное многими годами нечеловеческого труда первенство. С другой стороны, противниками цикличности и механизации на шахте являются не только начальник шахты Горюнов, но и Калмыков (молодой горняк и отнюдь не начальник), который с несравненно большим упорством цепляется за отжившее, чем старик Бабашкин и начальник участка Вялов.

Но не соглашаясь с многими частными замечаниями рецензентов, никак нельзя не согласиться с общим пафосом их статьи.

В литературе, как и в жизни, вопрос: против чего бороться — это всегда одновременно и вопрос: против кого бороться. Только указание на конкретных носителей того или иного общественного зла придает точный смысл таким понятиям, как штурмовщина, бюрократизм, приспособленчество.

Итак, против кого же борются положительные герои книги: Пухарев, Колыхалов, Смыслов, Дубов? Прежде всего, конечно, против начальника шахты Горюнова. Однако, как станет ясно из дальнейшего, Горюнов — это не столько идейный противник, сколько противник по недоразумению. Но, кроме Горюнова, есть еще целая компания противников передового, которые в тот или иной момент встают поперек пути новаторов.

Вот Вялов — начальник участка, лицо эпизодическое в романе. О нем нам известно только то, что он почти весь день просидел в чайной, пока горняки его участка во главе с Дубовым, присланным на помощь партийной организацией, приводили в порядок обе лавы. Потом Вялов отдает заведомо преступное распоряжение, за что Дубов и отодрал начальника за уши. Ясно, что после этого радикального воздействия Вялов сам уйдет с шахты, даже если его и не снимут приказом за нарушение дисциплины.

Много неприятностей доставляет и Колыхалову, и Пухареву, и Дубову Калмыков — любимец Линькова и Горюнова, признанный «бог угля». Но Калмыков под влиянием семейных неурядиц становится простым хулиганом и опасен лишь тогда, когда размахивает топором перед носом Пухарева. Наконец, Калмыков сам расправляется с собой, забравшись в загазованную выработку.

Совершенно особые способы борьбы примечает Кудашкин — комендант шахты: анонимки, клевету, подстрекательство к диверсии. «А им бы того... ножку подставить», — советует он Бабашкину, который тяжело переживает успехи обогнавшей его бригады Смыслова. Оно и немудрено, ведь Кудашкин—бежавший из тюрьмы преступник; предатель Родины, фашистский прихвостень, убийца.

Казалось бы, к чему этот давно уже набивший оскомину штампованный образ врага, скрывающего свое звериное нутро за хорошо отутюженным костюмом и обходительными манерами, угощающего не очень устойчивых молодых рабочих дорогими папиросами? Правда, у читателя есть основание догадываться, что виновником аварии, чуть не стоившей жизни многим шахтерам, является Кудашкин (а это очень важно, ведь не может же роман о шахтерах обойтись без одной—двух аварий). Но нетрудно заметить, что писатель отводит Кудашкину совершенно особую роль. На некоторое время он поднимается до значения символа. Вот он, разоблаченный неким прохожим, в животном страхе мечется по тайге. Но нет ему спасения. Горе тому, кого не полюбит тайга! И гонимый тоской Кудашкин возвращается к руднику навстречу своей гибели. Эта впечатляющая сцена должна знаменовать поворотный момент в борьбе. С этого момента победа новаторов — дело нескольких страниц. И даже временное торжество Линькова (он привозит из комбината приказ об отстранении от работы Пухарева и Горюнова) не может обмануть читателя. Ему уже ясно, что Линьков, по сути, находится в таком же тупике, как и Кудашкин, и выхода оттуда нет.

Таковы в романе противники новаторов. Писатель не случайно собрал вокруг Линькова эту непривлекательную компанию. Нетрудно заметить, что всех их, в том числе и самого Линькова, об'единяет одна общая черта: с ними до чрезвычайности легко бороться. Все они как бы сами собой исчезают с дороги. Низвержение Линькова происходит где-то за пределами романа. Пока читатель оглушен полными драматизма сценами (аварии в лаве и драки в лесу), писатель одним росчерком пера расправляется с управляющим трестом. Причем автор предоставляет читателю полную свободу фантазировать: за что же, собственно, снимают Линькова? Конечно, он нехороший человек, несимпатичный, но известных из романа фактов (если не считать голословных рассуждений) явно не достаточно для того, чтобы управляющего постигла столь суровая кара.

Таким образом, подведя своих героев к решающему этапу борьбы, писатель почти без их участия разрешает все конфликты, прибегая к помощи мифических прохожих и комиссий. Главным же героям предоставлена роль безжизненных статистов, которые либо провозглашают лозунги и страдают в ожидании суда, как Горюнов, либо наблюдают со стороны, как Колыхалов, за деятельностью партийных пятерок, которая, кстати, тоже целиком (за исключением пресловутой сцены с Вяловым) протекает где-то за кулисами.

Столь легкое разрешение конфликтов в романе неизбежно снижает значение той борьбы, которую ведут Пухарев и Колыхалов, и ставит под сомнение серьезность их усилий.

А ведь Линьковы умны, опытны, изобретательны, они цепко держатся за свое место, пуская в ход, когда нужно, демагогию и грубое администрирование, виляя и приспосабливаясь, если обстоятельства оборачиваются против них. Борьба с Линьковыми — это нелегкая борьба.

☆ ☆ ☆

Ни в одном другом грехе критики не обвиняют так охотно писателей, как в использовании «схемы, оторванной от жизни». К сожалению, обвинение это очень редко обходится без недоразумений и передержек. И прежде всего потому, что подобные произведения встречаются, видимо, несравненно реже, чем это кажется некоторым критикам. Напротив, большинство авторов малокровных, нежизненных книг старается использовать именно такую схему, которая заведомо оградила бы их от упреков в противоречии жизни. **Дело, очевидно, не в том, жизненна схема или нежизненна, а в том, что писатель отталкивается именно от схемы (будь она хоть трижды доброкачественна сама по себе), а не от образа, не от жизни.**

В искусстве любая идея может существовать только в неразрывном единстве с образом. С другой стороны, всякий образ неизбежно несет в себе какую-то идею. В этом особенность художественного познания действительности, одной из форм которого является литература. Произведение литературы нельзя конструировать подобно тому, как конструируется какая-нибудь машина, заранее рассчитывая и испытывая ту или иную деталь.

Вот схема, к которой сводится главная сюжетная линия романа Г. Молостнова.

Шахта «Первая» считается на Кедровском руднике одной из передовых. Однако это благополучие кажущееся. На шахте процветает штурмовщина. Выполнение плана обеспечивается лишь с помощью тотальных авралов. Во время «дней повышенной добычи» на очистные работы бросаются не только проходчики, но и работники шахтоуправления. Горный надзор сутками не выходит на-гора. Уголь выносится на поверхность чуть ли не в шапках. Авралы пагубно сказываются на подготовке очистного фронта, на условиях труда горняков. Начальник шахты Горюнов хорошо понимает, куда может завести предприятие штурмовщина, он испытывает жгучее чувство неудовлетворенности собственной работой. Но Горюнов боится Линькова, который требует от шахты лишь одного — угля, любой ценой угля.

Но вот на шахту приходит новый парторг Колыхалов. Он начинает приглядываться к Линькову, к Горюнову, к делам на шахте и после некоторых размышлений начинает понимать, что является главным: 1) забота о рядовом горняке; 2) механизация; 3) внедрение графика цикличности и строгое соблюдение его; 4) своевременная подготовка очистного фронта. Колыхалов собирает вокруг себя все здоровые силы коллектива, мобилизует партийную организацию и при поддержке горкома партии наводит на шахте порядок. Горюнов, видя такое дело, выходит из-под влияния Линькова и отныне выступает рука об руку с Колыхаловым, так что тот спокойно отправляется в отпуск, на курорт.

Отсюда ясна и основная идея романа: их нельзя остановить. Они — это все те, кто под руководством партии в борьбе с недостатками, наперекор трудностям строит новую жизнь.

Вряд ли есть основание утверждать, что схема эта совершенно нежизненна, что «так в жизни не бывает» или что «это нетипично». В чем же тогда дело? Почему многие страницы романа оставляют впечатление искусственности, а в закономерность развития сюжета не веришь? Почему не веришь, что именно так должны были поступать живые люди в подобных обстоятельствах? А потому, что, раз очертив себе определенную схему, писатель уже ни на иоту не выходит из нее; наоборот, тщательно подгоняет к ней характеры, поступки, мысли, язык героев.

Вот Горюнов размечтался после первой встречи с Колыхаловым. «...Все карты раскрыл перед ним, шахту по косточкам разобрал — гляди, мол, вот плюсы, а вот минусы, — даже в собственных промахах повинился. Спрашивал даже совета, как бы перехитрить неправильную политику Линькова в отношении «Первой». «Вот уж, показалось Горюнову, и дружба завязалась с новым парторгом, и поняли они друг друга, и шахтовые дела налаживаться стали». Очень хорошее это место в романе, очень похоже на жизнь! Но дружба Колыхалова с Горюновым никак не входит в планы автора. И он ловким приемом направляет Горюнова в русло схемы. Едва тот размечтался, как откуда ни возьмись Линьков:

— Поздравить тебя с новым парторгом?

— Да, наконец-то...

— А знаешь его?

— Только сегодня увидел.

— Говорят, он не парторгом, а начальником на «Первую» просился».

«Коль так, ключи под меня подбирать будет», — решает Горюнов, а, следовательно, ни о какой дружбе уже и речи быть не может. При этом автор нимало не заботится, чтобы хоть как-то психологически обосновать поступок Линькова. Взял вот так ни с того, ни с сего и возвел напраслину на человека. Писателю-то, конечно известно, что Колыхалов станет врагом Линькова (смотри схему), но Линьков-то пока этого не знает.

На протяжении всей книги писатель искусственно водит Горюнова и Колыхалова друг за другом по «замкнутому кругу» до тех пор, пока не наступает пора Горюнову перестроиться. Тогда автор заставляет начальника шахты произносить истины, заимствованные не то из элементарного учебника горного дела, не то из газетной передовицы: «чтобы не снизить темпов угледобычи, начнем с подготовки фронта», «расчищайте дорогу технике, цикличной работе» и т. д. Причем эти прописные истины выдаются писателем за сокровенные мысли парторга, которые только повторяет за ним Горюнов!

☆ ☆ ☆

Есть одна сокровенная область литературы, где фальшь особенно заметна и потому особенно нетерпима. Это мир переживаний героев.

Было бы смешной претензией упрекать писателя в том, что он не дает такого развернутого и глубокого анализа душевной жизни человека, как, скажем, Л. Толстой или Ф. Достоевский. И дело не в несоизмеримости талантов, а в том, что писательской индивидуальности Г. Молостнова, видимо, вообще несвойственно прямо, непосредственно изображать внутренний мир своих героев. Ему больше по душе через пейзаж, через внешнюю деталь передать состояние героя. Это вполне плодотворный метод. Но удача очень редко сопутствует здесь писателю. В самые драматичные минуты жизни героев, когда от писателя требуется особая сдержанность в словах, когда каждое слово должно быть открытием, единственно верным, единственно нужным, чтобы не прозвучало ни одной неверной ноты, Г. Молостнов прибегает к первым попавшимся штампованным выражениям.

Вот как ведет себя Пухарев при известии о самоубийстве любимой женщины. «Михаил изменился в лице», «Михаил неестественно улыбнулся», «ужас овладел им». Горюнову, который в то время еще не перестроился и потому накидывается на Пухарева с нетактичными восклицаниями: «Начудил?» Доволен?» —тот отвечает «тяжелым взглядом». «Внешне он ничем не выдавал своего волнения, только шрам на лбу то лиловел, то бледнел. Горько улыбнувшись, Пухарев вышел». Этот столь щедрый набор ничего не выражающих избитостей решительно не нуждается в комментариях.

Но если в личной жизни, в отношениях с возлюбленными, на охоте герои романа еще что-то переживают, то большую и главную часть жизни — во время работы, они действуют чисто автоматически. Не знаем мы, что чувствует Пухарев, создавая и испытывая свой комбайн. Не знаем мы, что переживает Колыхалов во время открытого партийного собрания, от исхода которого зависело так много.

Не потому ли Г. Молостнов так упорно избегает затрагивать внутренний мир своих героев в решающие минуты борьбы, труда, что боится, как бы не всплыла вся искусственность положений, в которых пребывают герои? Или писатель просто «не видит» их в труде так, как он видит их на охоте? И невольно закрадывается подозрение, что вся эта производственная линия романа придумана писателем исключительно ради осовременивания романа, ради придания ему вящей значительности и актуальности.

☆ ☆ ☆

Тема, за которую взялся Г. Молостнов, — это большая коренная тема всей нашей литературы. К сожалению, писатель с этой темой не справился.

В чем же причина творческой неудачи Г. Молостнова? Первое, что напрашивается само собой, это то, что писатель не знает жизни, о которой пишет. Речь, разумеется, идет не о деталях технологии, в незнании которых упрекают писателя Д. Ялевский и др. Эта беда легко поправима. Речь идет о глубоком знании действительности изнутри, том знании, что приобретается не в творческой командировке, а в течение всей жизни писателя. Но именно поэтому совет, который хочется дать писателю в первую очередь,—глубже изучать жизнь—кажется нам, безусловно, правильным, но не единственным и даже не самым важным, который нужен сейчас писателю.

Об'ем и характер знакомства писателя с действительностью зависит от многих причин: от его индивидуальной судьбы, от особенностей его таланта наблюдателя, от присущих лишь ему одному взглядов на жизнь и многих других обстоятельств. Найти свою тему, в которой с наибольшей силой мог бы заявить о себе талант — едва ли не самая трудная задача в творческой биографии писателя. Не менее важно работать именно в том жанре, который больше соответствует его творческим возможностям. Не каждый, даже очень талантливый литератор владеет необходимым для романиста умением организовать большой материал.

Пусть нас правильно поймут. Мы вовсе не призываем писателя обратиться именно к маленькой теме (хотя и маленькая тема — это, по словам П. Павленко, тот небольшой городок, в котором может родиться гений). Это дело самого писателя решить, какую тему избрать ему и в каком жанре воплощать ее. Главное—писать о том, что действительно дорого и интересно самому, не стремясь притянуть за уши пусть и правильную по существу, но мертворожденную схему во имя ложно понимаемой современности и значительности темы.

Евг. СОКОЛОВ.

Газеты и журналы— каждой семье!

Первые итоги подписной кампании

Второй месяц общественные организации, работники связи и «Союзпечати» ведут большую работу по распространению периодических изданий на 1960 год. Можно подвести некоторые итоги подписной кампании, призванной обеспечить каждого трудящегося, каждую семью газетами и журналами на целый год.

Прежде всего можно отметить, что подписка на периодику в этом году началась и ведется более организованно, с большим привлечением общественных распространителей, чем в прошлом году. Заметно увеличился спрос читателей на газеты и журналы. На 10 ноября, по сравнению с той же датой в прошлом году, подписка на центральные и местные газеты увеличилась почти на 70 тысяч экземпляров, на журналы — на 32 тысячи, а в Прокопьевске — в два раза. Со значительным ростом идет подписка в Ленинске-Кузнецком, Сталинске, Осинниках, Топках.

Рост политической активности трудящихся сказался в увеличении подписки на такие газеты, как «Правда», «Известия», «Труд», областные газеты «Кузбасс» и «Комсомолец Кузбасса». Активнее, чем в прошлом году, идет подписка на литературно-художественные журналы.

Наряду с этим органы «Союзпечати» и местные общественные организации слабо организуют распространение отраслевых газет, общественно-политических и научно-технических журналов, не ведут пропаганды этих изданий в широких массах. Так, на «Строительную газету» по всей области принято подписки на 1398 экз. Среди многих тысяч строителей в г. Кемерове распространено «Строительной газеты» всего 116 экз., в Междуреченске — 44 экз., в Ленинске-Кузнецком... 13 экземпляров!

Десятки тысяч людей заняты в лесной промышленности Кузбасса, но среди лесорубов Мариинского района распространено лишь 24 экз. газеты «Лесная промышленность». Крапивинского — 11, Тяжинского — 8 экземпляров.

Сколько полезных советов, поучительных статей об опыте передовых колхозов и совхозов страны могут прочесть трудящиеся деревни в газете «Сельское хозяйство»! Между тем ее распространение организовано плохо. Именно этим об'ясняется, что в Крапивинском районе эту газету в индивидуальном порядке выписали всего... 2 человека. Так же плохо организовано распространение газет «Советская торговля», «Медицинский работник», «Учительская газета». Ниже прошлогоднего уровня ведется прием подписки и на областные газеты в Ижморском, Яшкинском, Мысковском, Тисульском районах, в Таштаголе и Ленинске-Кузнецком.

Эти крупные недостатки в организации подписной кампании надо учесть с тем, чтобы быстро исправить их, чтобы в 1960 году значительно увеличить насыщенность области периодической печатью.

П. БЕКШАНСКИЙ.

Гаражи-стоянки для индивидуальных автомашин

В институте «Моспроект» разработан проект гаража-стоянки для индивидуальных автомашин. Гараж монтируется из индустриальных железобетонных деталей. Он рассчитан на 80 машин марки «Москвич», «Волга» и «Победа». Здесь можно будет также произвести мойку, уборку и смазку автомобиля.

Стены, перегородки и покрытия гаража выполняются из плоских прокатных железобетонных панелей. Главные фасады сооружения запроектированы в виде остекленных витражей.

(ТАСС).

У нас на „четверге“

На очередном «четверге» в редакции газеты «Кузбасс» журналисты встретились с молодыми артистами Кемеровского областного драматического театра имени А. Луначарского. Главный режиссер театра Або Яковлевич Волгин представил собравшимся Т. Чернакову, Н. Пергат, В. Казарина, А. Любяка, Н. Лежнева, Л. Гаврилова, Г. Кузнецову. Всех их кемеровский зритель уже знает по последним спектаклям. Например, Т. Чернакова выступала на сцене в главных женских ролях в спектаклях «Подмосковные вечера» (Катя) и «Чайки над морем» (Ирина); В. Казарин — исполнитель роли Камилла в новой постановке театра — «Трасса». Н. Пергат играет горничную Дженни в спектакле «Юпитер смеется».

Артисты Н. Лежнев и Т. Домрачева исполнили перед журналистами сцену из 1-го акта пьесы А. Островского «Не все коту масленица», а Т. Чернакова и В. Боборыкин показали отрывки из постановки «Подмосковные вечера».

Затем перед журналистами выступил инженер совнархоза Ю. Рождественский, рассказавший о богатствах кузбасских недр, о работе геологов в Кемеровской области.

НА СНИМКЕ группа молодых артистов облдрамтеатра. Сидят (слева направо): **Н. Пергат, Т. Домрачева, Г. Кузнецова, Т. Чернакова, В. Боборыкин**; стоят: **Л. Гаврилов, Н. Лежнев, А. Любяк, В. Казарин.**

На первенство мира по шашкам

16 ноября в Киеве начнется матч на звание чемпиона мира по шашкам между нынешним чемпионом мира гроссмейстером И. Куперманом (СССР) и победителем Монакского турнира претендентов гроссмейстером Г. Ван-Дейком (Голландия). В этом матче будет проведено 20 партий, они будут проходить в пяти городах — Киеве, Минске, Риге, Ленинграде и Москве. По условиям розыгрыша нынешнему чемпиону мира для сохранения за собой почетного звания достаточно добиться ничейного результата.

Соревнования на первенство мира по стоклеточным шашкам проводятся с конца прошлого столетия. В «Золотую книгу» всемирной шашечной федерации вписано десять чемпионов мира. Восемь из них представители Франции и Голландии. В 1956 году победителем вышел гроссмейстер Марсель Делорье (Канада), прервавший «монополию» шашистов этих двух стран.

Советский гроссмейстер И. Куперман, горный инженер по образованию, занял первое место в Роттердамском турнире претендентов, а затем в Голландии в матче на первенство мира одержал победу над канадским гроссмейстером со счетом 11:9.

И. Козлов,
ответственный секретарь шашечной федерации СССР.
(ТАСС).

Финиш футбольного чемпионата страны

СТАЛИНО, 12 ноября. (ТАСС). Сегодня на центральном стадионе «Шахтер» состоялся последний, 132-й матч первенства страны. Хозяева поля принимали футболистов Ростовского спортивного клуба военного округа. Игра закончилась победой ростовчан со счетом 3:2.

Таким образом, армейцы вошли в первую пятерку, а команда «Шахтер» по-прежнему замыкает таблицу турнира.

Редактор
Н. Я. ТРОИЦКИЙ.

Стихи наших читателей

ПОДУМАЙ!

Взгляни, как дорожки метели
заснежили!
Но я поведу не об этом рассказ.
...Тебя, видно, с детства ласкали и
нежили
Сильней, чем ласкают и нежат
сейчас.
Растешь ты в семье черноглазой
красавицей,
Хранит твое счастье родительский
труд,
Берешь ты от жизни лишь то, что
понравится,
А пусть остальное — другие берут.
Ты думаешь: в жизни упорствовать
нечего,
На то, мол, живем мы в прекрасные
дни.
Но радость и горесть труда
человечьего
Еще ни с кого не снимали они.
На просьбы друзей отвечаешь обидою,
Паришь ты на крыльях своей
красоты.
...Иду я с тобой и тебе не завидую.
А что, если с трудностью
встретишься ты?

Т. ЮРЕВИЧ.
г. Сталинск. **кровельщик.**

«История Парижской коммуны»

Идя навстречу пожеланиям научной общественности, издательство социально-экономической литературы выпустило вторым изданием книгу П. М. Керженцева «История Парижской коммуны». Изданная впервые в 1940 году, эта книга является одной из наиболее крупных марксистских научно-исследовательских работ по истории Парижской коммуны 1871 года.

Монография представляет собой ценное пособие для историков и всех желающих глубоко изучить историю Парижской коммуны—славной предвестницы Великой Октябрьской социалистической революции.

(ТАСС).

Сегодня в ТЕАТРАХ и КИНО

ОБЛДРАМТЕАТР. Новый спектакль — **Возмездие.**

ТЕАТР МУЗКОМЕДИИ. В клубе правобережной ТЭЦ — **Свадьба в Малиновке.**

КИНОТЕАТР «МОСКВА». 1. **Иностранная кинохроника № 18.** Документальные фильмы: **Н. С. Хрущев и Н. С. Хрущев в Америке** (9, 2-30 — для детей; 6-30, 8-20). Новый художественный фильм **Строгая женщина** (10-50, 12-40, 4-20). Новый художественный фильм **Покушение** (10-10). 2. **Болгарские минеральные источники. Голубая стрела** (9, 2-45 — для детей) **Солнце светит всем** (10-55, 12-50, 4-40, 6-35, 8-30, 10-20). 3. **Сибирь на экране № 37. Покушение** (9, 10-50, 12-40, 2-30, 4-20 6-10). **На диком бреге Иртыша** (8, 10).

КИНОТЕАТР «МЕТАЛЛУРГ». Необыкновенное путешествие Мишки Стрекачева (10, 12, 2 — для детей). **На окраине Парижа** (4, 6, 8, 10).

КИНОТЕАТР «ОКТЯБРЬ». **Кочубей** (9-30, 11-30, 3-40 — для детей; 1-30, 6, 8-10, 10-10).

КИНОТЕАТР «КОМСОМОЛЕЦ». **Небо зовет** (10, 2 — для детей; 12, 4, 6, 8, 10).

ДОМ КУЛЬТУРЫ ХИМКОМБИНАТА. **Человек с поезда** (5, 7, 9).

КЛУБ ШАХТЫ «ЦЕНТРАЛЬНАЯ». **Первый день мира** (5, 7, 9).

КЛУБ «СТРОИТЕЛЬ». **Незваные гости** (3 —для детей; 5, 7, 9).

ГОСЦИРК. **Последние два дня гастролей артистов Узбекского цирка и аттракциона «Охота в джунглях».** Начало в 8 ч. вечера.

В воскресенье, 15 ноября, в 2 часа дня, большое дневное заключительное представление по вечерней программе.

КЕМЕРОВСКИЙ ФИЛИАЛ ВСЕСОЮЗНОГО ЗАОЧНОГО ФИНАНСОВО-ЭКОНОМИЧЕСКОГО ИНСТИТУТА

ОБ'ЯВЛЯЕТ НАБОР НА КУРСЫ ПО ПОДГОТОВКЕ В ИНСТИТУТ.

Окончившие курсы могут поступить в Московский очный институт по специальности финансы и кредит и бухгалтерский учет.

Начало занятий 1 декабря.

Заявления подавать по адресу: ул. Черняховского, 2, филиал. Справки по телефону 3-23 (через Соцгород).

С 30 ноября по 3 декабря 1959 года в городе Свердловске

СОСТОИТСЯ ТИРАЖ ВЫИГРЫШЕЙ

денежно-вещевой лотереи

1959 года (четвертого выпуска).
В ТИРАЖЕ НА 20 РАЗРЯДОВ РАЗЫГРЫВАЕТСЯ 8.000.000 выигрышей на сумму 150.000.000 рублей.
В том числе:

40 автомашин «Волга», 80 автомашин «Москвич», 100 однокварти рных однокомнатных домов щитовой конструкции (в деталях), 540 мотоциклов, 400 пианино, 1.000 баянов и аккордеонов, 800 телевизоров, 18.000 фотоаппаратов, 7.620 часов наручных мужских и женских, 9.000 швейных машин, 1.300 холодильников, 4.000 ковров фабричной работы и много других ценных вещей.

ПРИОБРЕТАЙТЕ БИЛЕТЫ ДЕНЕЖНО-ВЕЩЕВОЙ ЛОТЕРЕИ!

СМОТРИТЕ НА ЭКРАНАХ КЕМЕРОВА И ОБЛАСТИ

ХРОНИКАЛЬНО-ДОКУМЕНТАЛЬНЫЕ ФИЛЬМЫ

«Братство и дружба».

О пребывании советской партийно-правительственной делегации в Польше.

«Наводнение побеждено».

О наводнении в Китае.

«Болгарские минеральные источники».
«Почин свердловчан».
«Разведчики будущего».

ГОРНОПРОМЫШЛЕННЫЕ ШКОЛЫ ОБЛАСТИ
ПРОВОДЯТ НАБОР УЧАЩИХСЯ
НА ПРОФЕССИИ:
проходчиков, горнорабочих и машинистов шахтных машин и механизмов.

В школы принимаются юноши 17 лет и старше с образованием не ниже четырех классов. Принятые обеспечиваются питанием, обмундированием и общежитием.

С заявлением о приеме обращаться: г. Прокопьевск — горпромшколы №№ 3, 13, 41, 68; г. Сталинск — горпромшколы №№ 40, 50; г. Киселевск — горпромшколы №№ 52, 60; г. Анжеро-Судженск — горпромшкола № 26; г. Междуреченск — горпромшкола № 4.

Кемеровскому филиалу Всесоюзного научно-исследовательского и проектно-технологического института угольного машиностроения «ВНИИПТУглемаш»

требуются

кандидаты наук и инженеры, имеющие опыт практической работы, на должности начальников отделов, главных инженеров проекта, старших инженеров, инженеров-технологов и инженеров-конструкторов по специальностям:

обработка металлов резанием; ковка, холодная и горячая штамповка; литейное производство; термическая обработка; сварка; проектирование технологической оснастки; проектирование средств механизации и автоматизации.

С заявлениями и документами обращаться: г. Кемерово, улица Кирпичная, 1, филиал «ВНИИПТУглемаш» (в районе хлебозавода). Телефон 0-65 через коммутатор шахтостроя.

Леонтьев Михаил Кузьмич, прож. по ул. 40 лет Октября, 20, кв. 58, возбуждает дело о расторжении брака с Леонтьевой Зоей Ивановной, прож. в г. Осинниках.

Дело будет слушаться в нарсуде г. Осинников Кемеровской области.

АДРЕС РЕДАКЦИИ И ИЗДАТЕЛЬСТВА: г. Кемерово, ул. Трудовая, 64. **ТЕЛЕФОНЫ:** редактора 2-24, заместителей редактора 8-05 и 8-63, секретаря 2-53, секретариата 4-85, отделов редакции: партийной жизни 8-63, пропаганды 15-67, угольного 1-21, промышленности и транспорта 2-37, сельскохозяйственного 4-57, отдела культуры и быта 15-36, информации 14-21, отдела писем 11-52, отдела об'явлений 6-83, ночной прием информации 17-28, технического секретаря 2-я города, 2-78, бухгалтерии 6-83, директора типографии 3-96.

ОП11124. Типография «Кузбасс» облполиграфиздата. Тираж 130.000. Заказ № 7840.