Пролетарии всех стран, соединяйтесь!

КУЗБАСС

ОРГАН КЕМЕРОВСКОГО ОБЛАСТНОГО И ГОРОДСКОГО КОМИТЕТОВ КПСС, ОБЛАСТНОГО И ГОРОДСКОГО СОВЕТОВ ДЕПУТАТОВ ТРУДЯЩИХСЯ

Год издания 38-й | № 268 (9788) | Пятница, 13 ноября 1959 г. | Цена 20 коп.

Начальнику управления «Сталинскстройпуть» тов. ДЕНИСОВУ

Начальнику управления «Абаканстройпуть» тов. КОРОТЧАЕВУ

Секретарю Кемеровского обкома КПСС тов. ПИЛИПЦУ

Секретарю Хакасского обкома КПСС тов. СТРАХОВУ

Секретарю Красноярского крайкома КПСС тов. КОКАРЕВУ

Секретарю Кемеровского обкома ВЛКСМ тов. КОРНИЦКОМУ

Секретарю Красноярского крайкома ВЛКСМ тов. РОТАНОВОЙ

ЦК КПСС и Совет Министров СССР поздравляют коллектив строителей с окончанием строительства и сдачей в постоянную эксплуатацию новой железнодорожной линии Сталинск—Абакан и ветви Аскиз—Абаза с общей протяженностью 426 километров главного пути, обеспечивающих перевозку народнохозяйственных грузов по кратчайшему пути.

В этом героическом труде наряду со всеми строителями отлично проявила себя наша славная молодежь, прибывшая на строительство по общественному призыву.

Желаем коллективу строителей дальнейших трудовых успехов в работе по строительству новых железнодорожных линий и под'ездных путей.

ЦК КПСС — СОВЕТ МИНИСТРОВ СССР.

Первому Всесоюзному съезду советских журналистов

Центральный Комитет Коммунистической партии Советского Союза горячо приветствует первый Всесоюзный с'езд советских журналистов и в его лице всех работников советской печати, радио и телевидения.

В нашей стране печать стала неот'емлемой частью духовной жизни народа, а советская журналистика — важнейшей областью партийной и общественной деятельности. Коммунистическая партия высоко ценит благородный труд советских журналистов — работников газет и журналов, радио и телевидения, издательств и органов информации, играющих важную роль в историческом деле строительства коммунистического общества, в воспитании нового человека и в борьбе за мир во всем мире.

Советская печать — подлинно свободная и действительно народная печать. В этом ее коренное отличие от буржуазной печати. Высокая марксистско-ленинская идейность, партийная принципиальность, правдивость, боевой революционный дух, непримиримость к идейным шатаниям и ревизионизму снискали нашей печати искреннюю любовь трудящихся.

Советские журналисты работают для народа, во имя его счастья и процветания. Темы коммунистического строительства и коммунистического воспитания, героического труда и высоких нравственных идеалов советских людей — их главные темы. Критика и самокритика — важнейший метод нашей печати. Трудовой и моральный подвиг строителей коммунизма — источник творческого вдохновения советских журналистов. Партия и народ активно поддерживают все ценные начинания нашей печати, радио и телевидения, их активное участие в борьбе за выполнение и перевыполнение семилетнего плана развития народного хозяйства и культуры нашей страны, за претворение в жизнь великих задач, поставленных XXI с'ездом Коммунистической партии Советского Союза.

Центральный Комитет Коммунистической партии Советского Союза желает первому с'езду журналистов СССР успехов в работе и выражает твердую уверенность в том, что советские журналисты, испытанные помощники партии, будут и впредь хранить и умножать ленинские традиции партийности и массовости советской печати и отдавать все свои силы великому делу борьбы за коммунизм.

ЦЕНТРАЛЬНЫЙ КОМИТЕТ КОММУНИСТИЧЕСКОЙ ПАРТИИ СОВЕТСКОГО СОЮЗА.

Открытие первого Всесоюзного съезда журналистов

12 ноября в Москве в Колонном зале Дома союзов открылся первый Всесоюзный с'езд журналистов, в работе которого принимают участие более 700 делегатов.

Стоя, долго не смолкающими аплодисментами делегаты с'езда встретили появление в президиуме товарищей Л. И. Брежнева, К. Е. Ворошилова, Н. Г. Игнатова, А. И. Кириченко, Ф. Р. Козлова, О. В. Куусинена, А. И. Микояна, Н. А. Мухитдинова, М. А. Суслова, Е. А. Фурцевой, Н. С. Хрущева, П. Н. Поспелова.

Председатель оргбюро Союза журналистов генеральный директор ТАСС Н. Г. Пальгунов предоставил слово старейшему советскому журналисту В. А. Карпинскому.

С'езд открыт. На трибуне член Президиума Центрального Комитета Коммунистической партии Советского Союза, секретарь ЦК КПСС М. А. Суслов. Он зачитывает приветствие с'езду журналистов от Центрального Комитета КПСС.

С докладом о работе оргбюро и задачах Союза журналистов СССР выступил член оргбюро, главный редактор «Правды» П. А. Сатюков.

(ТАСС).

Вертолет «МИ-4» на территории Кремля

11 ноября на территории Кремля приземлился вертолет «МИ-4», прибывший из Подмосковья. С этой машиной серийного выпуска конструкции М. Л. Миля ознакомились Первый секретарь Центрального Комитета КПСС, Председатель Совета Министров СССР Н. С. Хрущев, заместители Председателя Совета Министров СССР Ф. Р. Козлов, А. И. Микоян, Д. Ф. Устинов. Об'яснения давал конструктор М. Л. Миль.

При осмотре вертолета присутствовал председатель Государственного комитета Совета Министров СССР по авиационной технике П. В. Дементьев.

Спустя некоторое время вертолет покинул территорию Кремля.

(ТАСС).

В Комитете по Ленинским премиям в области литературы и искусства

Комитет по Ленинским премиям в области литературы и искусства продолжает прием работ, представляемых на соискание Ленинских премий 1960 года. Прием производится до 31 декабря 1959 года. Все кандидатуры, представленные в Комитет после этого срока, будут рассматриваться вместе с кандидатурами на соискание Ленинских премий 1961 года.

Заблаговременное и глубоко продуманное выдвижение кандидатур на соискание Ленинских премий 1960 года творческими союзами, коллегиями Министерств культуры СССР и союзных республик, театральными обществами и другими организациями поможет Комитету всесторонне изучить представленные работы, даст возможность в установленный срок предложить их на всенародное обсуждение.

Предложение о присуждении Ленинских премий, отзывы о выдвигаемых работах, а также все вопросы, связанные с оформлением материалов, следует направлять по адресу: Москва, К-9, проезд Художественного театра, дом 3-а. Комитет по Ленинским премиям в области литературы и искусства при Совете Министров СССР.

Печь для термической обработки труб

В Государственном союзном институте по проектированию металлургических заводов (ГИПРОМЕЗ) закончено проектирование печи с роликовым подом. Она предназначена для термической обработки углеродистых электросварных труб в защитной атмосфере. В ближайшее время эта печь будет установлена на реконструирующемся Московском трубном заводе.

Действующая на этом предприятии печь с выкатным подом устарела. Она не может обеспечить высококачественного отжига труб.

Проектировщики, учтя эти недостатки, сконструировали новую печь. Высокая температура в ней создается за счет излучения тепла от газов, сжигаемых в специальных трубах. Это помогло значительно улучшить процесс термообработки. Теперь трубы располагаются по всей поверхности пода, равномерно нагреваются и равномерно отжигаются. В этом случае не образуется окалины. Трубы приобретают высокое качество.

(ТАСС).

ТЕПЕРЬ НА НОВЫЕ МЕСТА, К НОВЫМ УСПЕХАМ

Беседа с начальником управления «Сталинскстройпуть» Г. М. Денисовым

30 октября нынешнего года была сдана в постоянную эксплуатацию новая железнодорожная линия Сталинск—Абакан с ветвью Аскиз — Абаза общей протяженностью главных путей 426 километров и станционных — 127 километров.

На строительстве этой магистрали было выполнено 15,8 млн. кубометров земляных работ, построено 442 искусственных сооружения. На линии пробит туннель, являющийся одним из крупнейших в Советском Союзе. Строители сдали 50 тысяч квадратных метров постоянного жилья, выполнили сложные работы по сооружению бассейнов из сборного железобетона.

Строительство линии велось в весьма сложных геологических, климатических и природных условиях, в необжитом горнотаежном районе. Но все это наши, простые советские люди преодолели, победили.

На строительстве работали вместе с кадровыми рабочими посланцы Ленинского комсомола из Марийской АССР, Ростовской, Ульяновской, Липецкой, Брянской и других областей Советского Союза. Нашу стройку поистине можно назвать народной. В борьбе с трудностями за успешное выполнение важного государственного задания среди строителей рождались подлинные герои труда, по которым равнялся наш коллектив.

Среди них, этих замечательных тружеников, мне хочется в первую очередь назвать Героя Социалистического Труда, бригадира путейцев Якова Матвеевича Новикова, бригадира комплексной бригады Михаила Сергеевича Шинкаренко, бригадира плотников Григория Ивановича Никифорова, бригадиров молодежных бригад тт. Рубцова, Айбульгина, Ашихмина, Кардопольцева, молодых рабочих тт. Игольникова, Сырвачеву, Левченко.

Сооружение железной дороги Сталинск—Абакан позволило построить и включить в ряды действующих Томусинский угольный район, Абазинский рудник по добыче железной руды, Томусинскую ГРЭС, ряд крупных леспромхозов и другие предприятия.

С этих предприятий по новой дороге, находящейся во временной эксплуатации, вывезено было более 10 млн. тонн угля, 2 млн. тонн железной руды, много леса и других народнохозяйственных грузов.

Государственная комиссия, принимавшая дорогу в постоянную эксплуатацию, отметила, что коллективы строительных управлений обеспечили высокое качество работ.

Наряду со строителями самоотверженно трудились проектировщики и изыскатели, благодаря творческой работе которых удалось в ходе строительства сократить эксплуатационную длину линии на 11 километров и значительно улучшить ее план и профиль.

Приветствие ЦК КПСС и Совета Министров СССР, высоко оценивших труд коллективов управлений «Сталинскстройпуть» и «Абаканстройпуть», принято всеми строителями с огромным воодушевлением и энтузиазмом. Они полны желания закрепить достигнутые в первом году семилетки успехи и в 1960 году бороться за осуществление новых задач по строительству вторых путей и под'ездных магистралей к предприятиям Кузбасса и Красноярского края.

РАБОТАТЬ ТВОРЧЕСКИ, С ИНИЦИАТИВОЙ!

Из почты штаба рейда: **В бригаде А. А. Даниеляна** • Содружество горняков двух шахт • ***Гидродобычу—в центр внимания***

ЭТО—ПО-ХОЗЯЙСКИ

В об'еме капитальных вложений в строительство удельный вес материальных затрат составляет 50—65 процентов. Отсюда понятно, насколько важно обеспечить хозяйское, экономное расходование материалов. А что мы нередко имеем на практике? Взять такой крупный трест, как «Сталинскпромстрой». Только за девять месяцев текущего года здесь перерасходовали 818 кубометров пиломатериалов, 2.575 кв. метров стекла, две тонны гвоздей, много раствора, бетона, кирпича. И в то же время в этом тресте работают коллективы, которые показывают настоящую заботу о бережном расходовании материалов, экономят в большом и малом. По ним и надо равнять строителей, ибо в этом —одно из важнейших условий успешного выполнения решений июньского Пленума ЦК КПСС о снижении стоимости строительства.

Сегодня мы расскажем об одном из лучших коллективов треста — бригаде коммунистического труда, которую возглавляет ветеран «Кузнецкстроя» Артем Александрович Даниелян.

☆ ☆ ☆

ЗА ПЛЕЧАМИ Артема Александровича Даниеляна — три десятка лет жизни, отданных стройкам Кузнецка и Сталинска. В коллективе треста «Сталинскпромстрой» его знают, глубоко уважают. Встретят случайно и непременно скажут:

— Добрый день, Артем Александрович.

Живой и энергичный, он, кажется, никогда не устает, его можно видеть то там, то тут, у него до всего есть дело. А ведь человеку идет уже шестой десяток!

Артем Александрович — бригадир коллектива коммунистического труда. В бригаде 32 человека, причем половина — молодежь, два—три года назад окончившая школы ФЗО. А как замечательно она трудится! Полторы нормы на каждого — неписаный закон бригады. О браке и речи никогда не ведется — все, что делает этот коллектив, сделано добротно. Характерна и такая деталь: разговор о Даниеляне и его товарищах по работе не обходится без того, чтобы вам не рассказали о культуре их труда, исключительной бережливости.

— Настоящие хозяева, — говорят о них на стройке.

Бригада выполняет комплекс плотнично-столярных работ на строительстве жилых домов: укладывает лаги, настилает полы, заполняет оконные и дверные проемы и т. д. Сотни кубометров пиломатериалов, квадратных метров стекла проходят через руки рабочих, и ни один обрезок бруска, доски, рейки или кусок стекла не попадают в отход.

Долгое время строителей беспокоило хранение материалов и инвентаря у об'ектов. Артем Александрович задумался над этим. На заседании техсовета управления он как-то высказал свои соображения о сооружении упрощенных навесов, прочных, легких и удобных при перемещении. Предложение приняли. И если еще до сих пор у многих строителей материал и инвентарь лежат круглый год под открытым небом, то у А. А. Даниеляна они — под навесом.

Есть такой термин: «отходы производства». У строителей они велики, причем превышают всякие нормативы. В бригаде А. А. Даниеляна в отходы идут лишь стружка и опилки. Взять, к примеру, настилку полов. Обычно у плотников обрезки от реек в лучшем случае используются как дрова. В бригаде коммунистического труда не согласились с этим. Все обрезки здесь пускают в дело при устройстве полов в узких местах, служебных помещениях, на кухнях, фотокомнатах, антресольных и стеновых шкафах. Чтобы сохранить нужное качество пола, настилка из обрезков ведется без совмещения стыков, а через 2—3 ряда для жесткости укладывается целая доска на всю длину пола.

Если рейка расколота или имеет другие повреждения, ее укладывают в последнем ряду пола под плинтус.

Или взять такой факт. Наличник имеется у каждой двери, делается он составным (снизу прибивается так называемая тумбочка).

— Нет в ней никакой надобности, — решил Даниелян.

Его предложение — ставить целый наличник без тумбочки — было принято. Экономится и материал, и рабочее время.

— Было время, — вспоминает Артем Александрович, — когда мы всю работу выполняли топором да долотом. Качество давали низкое, материалы портили...

Теперь бригада имеет хороший плотнично-столярный инструмент: стационарные и ручные электропилы, электрорубанки, электродолбежники, фрезеры, автоматические отвертки для шурупов, паркетострогальные машины. Такой инструмент тоже позволяет экономнее тратить материалы.

Нередко и сейчас еще многие плотники сплачивают половую рейку топором, портят ее. Даниелян для этого применил сжимы своей конструкции, и у него нет отходов.

А сколько еще на об'ектах в дверных полотнах приходится менять брусков, расколотых при ручной подготовке гнезд для замков! Применив электрофрезеры, бригада Даниеляна полностью исключила повреждение дверей.

Придите после смены на рабочее место этой бригады — везде чистотота, все материалы убраны и сложены.

Когда А. А. Даниеляна спрашивают о «секретах» экономии, он всегда отвечает:

— Надо быть просто хозяином...

В прошлом году бригада сберегла 55 кубометров дефицитной половой рейки, брусчатых лаг, а за девять месяцев нынешнего года — 72 кубометра. Нетрудно подсчитать, сколько бы сберегли материалов в тресте, если бы там все бригады работали так, как этот коллектив коммунистического труда.

Б. ГЕРШУН,
старший инженер управления строительства совнархоза.

Неиспользованный резерв

Гидродобыча в бассейне развивается очень медленно, ей уделяют незаслуженно мало внимания, хотя она вполне оправдывает себя. Возьмем, к примеру, шахту имени Сталина. Здесь гидроучасток запроектирован мощностью 1000 тонн в сутки с производительностью на выход рабочего 14 тонн. Темпы добычи наращиваются медленно. Прошло уже более двух с половиной лет, как участок сдан в эксплуатацию, а мощность его и на 50 процентов не освоена.

Что же мешает широко применять гидродобычу на шахте? Прежде всего неудовлетворительное материально-техническое снабжение. Углесосы «10УВТ», установленные на участке, износились и требуют замены. Они не справляются с подачей пульпы, вода поступает в горные выработки, приводит их в антисанитарное состояние.

Высоконапорные насосы работают на грязной воде реки Абы, часто засоряются и выходят из строя. В случае необходимости отрегулировать поступление воды к монитору или прекратить подачу ее в один из забоев приходится останавливать всю водоподающую систему: нет регулирующих задвижек.

На шахте почти не ориентируют рационализаторский актив на работу в области гидродобычи. Руководители здесь рассуждают примерно так: «Есть уголь с гидроучастка — хорошо. Нет — что поделаешь, это ведь гидродобыча, какой с нее спрос». О невнимании к гидродобыче говорит такой факт: начальник техотдела шахты т. Андрейчук даже не знает, сколько мониторов находится в работе и какова их производительность.

Начальник участка гидродобычи т. Колмыков немало сделал для внедрения и усовершенствования новой технологии, что позволило улучшить условия труда. Напряженно работает горняцкий коллектив. Однако возможности далеко еще не исчерпаны. Взять хотя бы пульпу. Консистенция (соотношение угля к воде), предложенная комбинатом «Кузбассуголь», не выдерживается: вместо 1 к 7 получается 1 к 16. Это вызвано большой кусковатостью угля после буровзрывных работ. Решить проблему дробления угля могут и сами работники шахты, если всерьез займутся этим.

На шахте готовят пласт Мощный на горизонте 200 для отработки гидроспособом. В связи с имевшимся в блоке № 1 (горизонт 100) пожаром отработка пласта на горизонте 200 с обрушением выработанного пространства запрещена. Напрашивается вопрос: не может ли получиться так, что затраты на подготовку пласта окажутся напрасными?

Руководству шахты, тресту «Сталинуголь» надо больше уделять внимания новой, прогрессивной технологии.

И. ГАН,
горный инженер.

Накануне 42-й годовщины Великого Октября бригаде слесарей-газопроводчиков механического цеха КМК присвоено звание коммунистической.

Коллектив, которым руководят мастер В. Н. Зубарев и бригадир С. М. Семин, постоянно выполняет свое производственное задание на 125 процентов и выше, в течение года не имел ни одного случая брака.

Все члены бригады учатся: трое—в металлургическом техникуме, четверо — в школе мастеров, более десяти человек — в школах рабочей молодежи.

Сейчас коллектив трудится над выполнением заказов для комплекса новой доменной печи.

НА СНИМКЕ (слева направо): В. А. БЫСТРОВ, В. В. КНЫШ, А. Р. КАЗАКОВ, мастер В. Н. ЗУБАРЕВ, И. Т. ПЛУЖНИКОВ, профгрупорг А. Н. СТАРОЧКИН.

Фото В. Ларина.

Всекузбасский рейд рабкоров — за технический прогресс

ДЕЛЯТСЯ ОПЫТОМ

На шахте «Полысаевская-3» нынче редкий месяц выполнялся план проходки. С начала года долг составил около 4 тысяч метров, в том числе 1.700 метров главнейших выработок. Между тем подготовительные забои оснащены богатой проходческой техникой. Комбайны «ПКГ-3» и «ПК-3» открывают широкие возможности для форсированной подготовки нового очистного фронта, но используются замечательные машины далеко не на полную мощность. Полысаевцы знали, что комбайн Гуменника умело применяют на шахте «Байдаевские уклоны». В сентябре на одном из заседаний технического совета решено было послать к байдаевцам инженера по рационализации А. И. Гопонова и комбайнера Н. А. Мошнина.

Много хорошего увидели гости на «Байдаевских уклонах». Хозяева, не таясь, раскрыли им «секреты» высокопроизводительной работы. Полысаевские горняки узнали, что более полного использования комбайнов передовые бригады добились за счет удлинения рабочего времени машин. Особенно внимательно отнесся к гостям начальник участка № 4 П. Н. Анисимов.

Вернувшись на шахту, А. И. Гопонов и Н. А. Мошнин рассказали своим товарищам об опыте байдаевских проходчиков. Опыт подробно был освещен и в многотиражной газете «Путь шахтера».

В конце октября на шахту «Полысаевская-3» от П. Н. Анисимова пришло письмо, в котором он описал показатели проходки за сентябрь, поинтересовался, что переняли у них полысаевцы, и сообщил о намерении приехать в гости. Письмо заинтересовало полысаевских горняков. Итоги соревнования машинистов комбайнов «Байдаевских уклонов» обсуждались на собрании коллектива. Поговорить было о чем. Если у полысаевцев в среднем приходится на комбайн 135 метров в месяц (лучший показатель), то у байдаевцев комбайновая бригада, работающая на машине № 34, дала 774,5 метра.

По предложению начальника шахты «Полысаевская-3» В. Д. Ялевского в Сталинск к байдаевцам выехала еще одна делегация в составе одиннадцати механизаторов, в основном работающих на машинах Гуменника.

А. ГУЛЯЕВ.

Несмотря на очевидные преимущества...

В опасных по газу и пыли шахтах взрывные работы занимают много времени. Чтобы ускорить их, взрывники нередко нарушают правила безопасности. Они идут в еще не успевшие проветриться забои, подвергают себя опасности получить травму от падения кусков разрыхленного массива.

Ускорить процесс взрывных работ можно путем применения короткозамедленных электродетонаторов «ЭД-КЗ» с замедлением 0,25, 0,50, 0,75 и т. д. секунды. Такие электродетонаторы — не новинка. На шахте «Байдаевская» их начали применять в подготовительных выработках в сентябре, на «Зыряновской» — с середины октября. Эффект от них большой. Взрывнику не нужно по нескольку раз ходить в забой: он соединяет и взрывает шпуры в один — два приема.

На это уходит времени почти в два раза меньше. Случаи выбивания крепи бывают редко. Вся сила взрыва расходуется на дробление массива. Замедление в сотых долях секунды ограничивает распространение взрыва

Применять «ЭД-КЗ» целесообразно не только в подготовительных, но и в очистных забоях, следует лишь правильно разработать паспорта буровзрывных работ.

Преимущества короткозамедленных электродетонаторов очевидны. Однако на угольных предприятиях Кузбасса их внедряют крайне медленно. Почему? Ведь их применение значительно сократит время на буровзрывные работы. Есть необходимость организовать серийное производство и широкое применение детонаторов «ЭД-КЗ».

В. СУХОВ,
горный инженер.

Годовые планы и обязательства к открытию Пленума ЦК КПСС

Труженики сельского хозяйства Кузбасса, как и весь советский народ, с огромным под'емом готовятся к предстоящему Пленуму ЦК КПСС. Сейчас все мысли и стремления колхозников, рабочих совхозов и РТС, специалистов сельского хозяйства направлены на выполнение годовых планов и социалистических обязательств к дню открытия Пленума — 22 декабря.

Колхозы и совхозы области имеют для этого все возможности. По состоянию на 1 ноября в области заготовлено 39,2 тыс. тонн мяса, или 114,4 проц. к плану. Против прошлого года заготовлено мяса больше на 8.183 тонны, или на 26,5 процента.

Но обязательства выполнены пока лишь на 69 процентов. Дело в том, что некоторые колхозы и совхозы еще не справились с государственным планом заготовок мяса, не говоря уже о принятых обязательствах. В ряде хозяйств плохо организован нагул и откорм скота, нет повседневной заботы о воспроизводстве и сохранении стада.

За 10 месяцев этого года на 100 коров и нетелей получено в Итатском районе всего 60 телят, в Анжеро-Судженском — 66, Тяжинском — 63, Кузнецком — 67. В Ижморском, Мариинском, Чебулинском, Беловском, Тяжинском районах допущен падеж молодняка. Только по 8—9 поросят на основную свиноматку, с учетом приплода от разовых, получили колхозы Тяжинского, Мариинского и Итатского районов. В Топкинском районе получено всего по 38 ягнят на 100 овцематок, Ижморском — 39 ягнят.

Каждый колхоз и совхоз может и должен выполнить государственный план заготовок мяса и уже сейчас поставить на откорм такое количество животных, которое бы гарантировало выполнение плана сдачи мяса в первом и втором кварталах 1960 года.

Сдавать надо только упитанный и полновесный скот: свиней — живым весом не менее 80 кг в колхозах, не менее 100 кг — в совхозах. Наряду с выполнением планов и обязательств этого года необходимо в ноябре и декабре отобрать и поставить на разовый опорос 51 тыс. свинок, произвести их случку в декабре—феврале.

Повседневная организаторская работа партийных организаций, советских органов, конкретная помощь отстающим колхозам и совхозам позволят выполнить годовые планы и обязательства по заготовкам мяса к открытию Пленума.

В. ДЕДЕШИН,
зав. сельскохозяйственным отделом обкома КПСС

□ □

Большую и напряженную работу надо провести также по увеличению производства и заготовок молока.

На 1 ноября в области заготовлено 166,5 тыс. тонн молока, или 90 проц. к плану и 76 проц. к обязательству. Против прошлого года за этот период заготовлено молока больше на 18.804 тонны, или на 12,7 проц. Есть полная возможность план заготовок молока по области выполнить не позднее 20 декабря, а затем сосредоточить все усилия на выполнении обязательств.

Сейчас надо определить конкретные сроки выполнения годовых планов и обязательств по заготовкам молока каждым колхозом, совхозом и фермой, сосредоточить на решении этой задачи всю организаторскую и массово-политическую работу, мобилизовать всех работников животноводства на увеличение надоев молока.

Всемерной поддержки и распространения заслуживает инициатива Галины Давыдовой и других передовых доярок области, решивших надаивать в стойловый период ежедневно не менее 8—14 литров молока от коровы.

Добиться этого можно, так как в этом году кормов заготовлено много. Но кое-где из-за бесхозяйственности и нераспорядительности руководителей ферм, колхозов и совхозов корма своевременно не подвозятся, не организован как следует водопой, не завершена подготовка к зиме помещений. Это не позволяет дояркам увеличивать удои. В колхозе им. Свердлова Крапивинского района, например, в скотном дворе окна не застеклены, двери не подогнаны, автопоилки разморожены, скот содержится на сквозняке; на участке «Канаш» в этом колхозе скот поят в речке. Ясно, что удои здесь крайне низкие.

Надо решительно покончить с безответственностью отдельных руководителей, немедля навести порядок на животноводческих фермах. В самые ближайшие дни закончить ремонт, оборудование и утепление всех животноводческих помещений, создать запасы грубых кормов у ферм, используя для подвозки гусеничные тракторы и лошадей. Составить и строго выполнять суточные нормы скармливания грубых, сочных и концентрированных кормов каждому виду и группе животных. Организовать водопой животных вволю и только в помещении, привести в действие все имеющиеся автопоилки, а где их нет — водопой наладить из кадок и корыт. Солому скармливать только в подготовленном и сдобренном виде. На каждой ферме должен быть распорядок дня с определением обязанностей каждого работника.

Успех дела решают люди, кадры и прежде всего заведующие фермами. Надо укрепить это звено коммунистами, комсомольцами, специалистами: способными правильно вести дело, повысить ответственность руководителей ферм за выполнение государственного плана и обязательств. До сих пор в ряде районов эти важнейшие вопросы решаются медленно. Так, Крапивинский райком партии и райисполком еще в сентябре решили укрепить кадрами 6 ферм, но до сих пор ничего не сделали.

Особой заботой и вниманием необходимо окружить славных тружениц-женщин — доярок, свинарок, телятниц, птичниц. Партийные организации призваны пристально следить за тем, чтобы регулярно выплачивалась дополнительная оплата за перевыполнение заданий по производству молока и других продуктов животноводства, широко распространялся опыт передовиков. Надо всячески поддерживать патриотическое стремление женщин, нашей замечательной молодежи пойти на трудную и почетную работу доярки, создавать работникам ферм необходимые условия для хорошего отдыха.

Сейчас красный уголок на ферме — центр всей массово-политической и культурной работы. Там ждут с беседой секретаря и других работников райкома, специалистов животноводства, которые должны вести зоотехническую учебу, лекторов общества «Знание», артистов, участников художественной самодеятельности с шефствующих предприятий. Там следует организовать и выездную торговлю необходимыми товарами.

Велика роль партийных и комсомольских групп на фермах. Их создание и укрепление — предмет первой и постоянной заботы райкомов партии, партийных организаций колхозов и совхозов. К сожалению, некоторые райкомы мало проявляют такой заботы. В Кемеровском районе, например, из 258 коммунистов-колхозников в животноводстве занято только 35 человек. В колхозе имени Ленина Тяжинского района из 35 коммунистов всего один животновод.

Важным резервом для увеличения заготовок молока является закуп его у населения. Облпотребсоюз, многие сельские Советы плохо ведут эту работу. Годовой план выполнен всего на 63,7 процента. Необходимо также прекратить бесхозяйственность и расточительство в расходовании молока на внутрихозяйственные нужды.

На 1 ноября заготовлено яиц 94,7 проц. к плану, шерсти — 82,2 проц. И здесь имеются большие резервы, которые необходимо полностью мобилизовать, чтобы выполнить государственный план.

Наряду с увеличением производства и заготовок продуктов животноводства необходимо решительно улучшить их переработку и доставку в города. Здесь усилия тружеников села должны поддержать работники молочных заводов и мясокомбинатов, торговли.

Встретить декабрьский Пленум ЦК КПСС успешным выполнением плана и социалистических обязательств по производству продуктов животноводства — почетная и ответственная задача тружеников сельского хозяйства области.

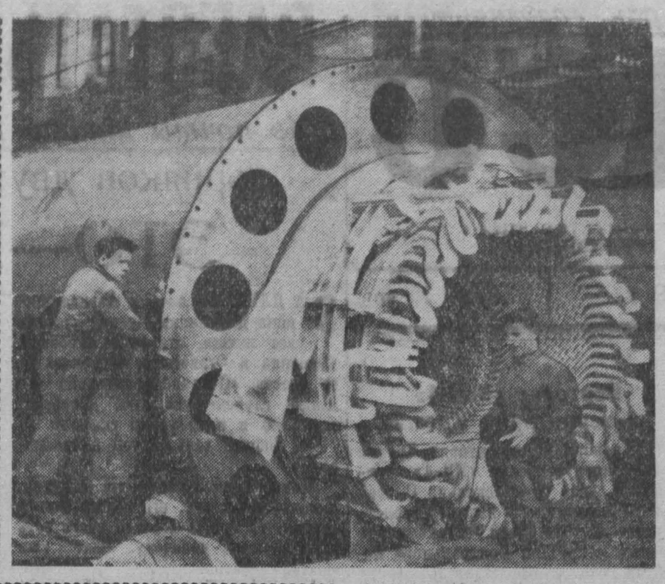

ЛЕНИНГРАД. Новыми успехами в труде встретили 42-ю годовщину Великого Октября машиностроители завода «Электросила» имени С. М. Кирова. В турбокорпусе к празднику завершена узловая сборка турбогенератора мощностью 200 тысяч киловатт.

НА СНИМКЕ: электромонтеры Ю. П. ПОПОВ (слева) и Г. П. СУВОРОВ у корпуса статора нового турбогенератора

Фотохроника ТАСС.

Воронежцам вручено Красное знамя Совета Министров РСФСР

ВОРОНЕЖ, 11 ноября. (ТАСС). За успешное строительство лечебных и детских учреждений на селе силами и средствами колхозов Воронежской области присуждено переходящее Красное знамя Совета Министров РСФСР.

Вчера на собрании областного актива медицинских работников вместе со строителями, партийными и советскими работниками заместитель министра здравоохранения Российской Федерации И. Е. Ушаков вручил воронежцам награду.

В беседе с корреспондентом ТАСС тов. Ушаков рассказал:

— Строительство медицинских учреждений силами колхозов приняло в нашей республике широкий размах. Только за последние три года колхозы Федерации соорудили детских яслей на 130 тысяч мест, много родильных домов, больниц, медицинских пунктов, затратив на это более 600 миллионов рублей.

Значительный вклад в это дело внесли и труженики сел Воронежской области. За 9 месяцев текущего года построено 65 зданий детских яслей, вступили в строй новые больницы, родильные дома, заложено и строится еще много зданий для медицинских учреждений.

Совет Министров РСФСР отметил также успехи в сельском медицинском строительстве тружеников Краснодарского края и Ростовской области.

Индивидуальные дома рабочих и служащих

Много новых жилых домов строят для себя трудящиеся с помощью государственного кредита. По данным Российской республиканской конторы Стройбанка СССР, рабочие и служащие, проживающие в городах и поселках РСФСР, за 9 месяцев этого года построили 76 тысяч собственных домов с полезной жилой площадью в 3.178 тысяч квадратных метров — на 362 тысячи квадратных метров больше, чем за тот же период прошлого года.

В большинстве это благоустроенные, двух—трехкомнатные дома с полезной жилой площадью не менее 40 квадратных метров, с удобствами и необходимыми дворовыми постройками.

Десятки тысяч таких домов находятся в стадии строительства. Многие из них будут заселены в этом году.

В крупных масштабах строительство ведут, в частности, металлурги и шахтеры Урала. За три четверти года здесь введено в эксплуатацию 14 тысяч домов. Рабочие и служащие Дальнего Востока построили себе за это время 5.600 домов. В городах и рабочих поселках Поволжья сооружено 12 тысяч домов.

(ТАСС).

Успех фильма „Н. С. Хрущев в Америке"

В эти дни на всех трех экранах городского кинотеатра имени Н. Островского демонстрируется фильм «Н. С. Хрущев в Америке» и киноочерк о деятельности Н. С. Хрущева в 30-х годах, в период Великой Отечественной войны и в послевоенное время.

Ежедневно эти интереснейшие кинодокументы просматривают полторы—две тысячи трудящихся Прокопьевска. Учитывая огромный интерес к ним, коллектив кинотеатра организовал показ фильмов в раскомандировочных залах шахт.

Заключительные кадры фильма «Н. С. Хрущев в Америке» вызывают бурные аплодисменты. Ими горняки выражают свою единодушную, горячую благодарность Никите Сергеевичу Хрущеву за отличное выполнение им ответственнейшего поручения партии и правительства и за достойное представление любимой Родины перед лицом народов зарубежных стран.

(Корр. «Кузбасса»).

Скорость грузового поезда — 1.425 километров в сутки!

ОМСК, 11 ноября. (ТАСС). Сделать Омскую магистраль дорогой грузовых экспрессов! — так решили труженики этого важного участка Транссибирского пути, борющиеся за самую низкую себестоимость перевозок грузов в стране.

На днях отличных результатов в ускорении продвижения порожних составов под уголь Кузбасса достигли поездные бригады, возглавляемые машинистами тт. Батына и Коневым. Из Макушино в Исиль-Куль они провели грузовой поезд с маршрутной скоростью 1.320 километров в сутки, причем на участке Петропавловск—Исиль-Куль среднесуточная маршрутная скорость поезда составила 1.425 километров!

Следуя примеру передовых, многие машинисты на практике убеждаются, что при строгом соблюдении правил безопасности на замечательных отечественных электровозах и тепловозах можно намного ускорить продвижение грузовых поездов и сдачу их на соседние дороги.

Многие грузовые поезда, особенно порожняковые, сейчас все чаще проходят Омскую магистраль с невиданной скоростью — 1.300 километров в сутки, — быстрее пассажирских и даже скорых поездов.

УКАЗ
Президиума Верховного Совета РСФСР

О награждении многодетных матерей орденами «Материнская слава» и медалями «Медаль материнства» по Кемеровской области

Наградить от имени Президиума Верховного Совета СССР:

Матерей, родивших и воспитавших девять детей

ОРДЕНОМ «МАТЕРИНСКАЯ СЛАВА» I СТЕПЕНИ

1. **Бензелюк Улиту Федоровну** — колхозницу колхоза имени Мичурина Яшкинского района.
2. **Берсеневу Анну Ананьевну** — домашнюю хозяйку, город Ленинск-Кузнецкий.
3. **Ванке Эмилию Ивановну** — домашнюю хозяйку, город Юрга.
4. **Галиулину Галину** — домашнюю хозяйку, рабочий поселок Берёзовский.
5. **Красову Анастасию Ильиничну** — домашнюю хозяйку, деревня Кучум Кемеровского района.
6. **Кулемину Анну Григорьевну** — колхозницу колхоза «Сибирь» Тяжинского района.
7. **Куликову Ольгу Зиновьевну** — домашнюю хозяйку, поселок Увал Кузнецкого района.
8. **Логунову Елизавету Зиновьевну** — домашнюю хозяйку, деревня Старо-Пестерево Беловского района.
9. **Логунову Нину Герасимовну** — колхозницу колхоза имени Ильича Беловского района.
10. **Минбаеву Мунтагу** — домашнюю хозяйку, деревня Тундинка Тяжинского района.
11. **Пашенцеву Феклу Ивановну** — домашнюю хозяйку, село Красные Орлы Мариинского района.
12. **Семенкову Ульяну Андреевну** — домашнюю хозяйку, поселок Курейное Кузнецкого района.
13. **Сусоеву Ольгу Сергеевну** — домашнюю хозяйку, поселок Никишенка Анжеро-Судженского района.
14. **Харитонову Марию Даниловну** — домашнюю хозяйку, город Ленинск-Кузнецкий.

Матерей, родивших и воспитавших восемь детей

ОРДЕНОМ «МАТЕРИНСКАЯ СЛАВА» II СТЕПЕНИ

1. **Борзову Валентину Яковлевну** — домашнюю хозяйку, деревня Устюжанино Ленинск - Кузнецкого района.
2. **Бухтиярову Татьяну Егоровну** — домашнюю хозяйку, Рудничный район города Прокопьевска.
3. **Галиханову Гашифу** — домашнюю хозяйку, Рудничный район города Кемерова.
4. **Киселеву Надежду Михайловну** — работницу, Чебулинский район.
5. **Кожаеву Анну Егоровну** — работницу горпищекомбината, город Киселевск.
6. **Коробкову Зинаиду Егоровну** — домашнюю хозяйку, поселок Базанча Таштагольского района.
7. **Кузнецову Анну Прокопьевну** — домашнюю хозяйку, город Юрга.
8. **Кучук Марию Васильевну** — домашнюю хозяйку, деревня Ячменюха Крапивинского района.
9. **Марчукову Любовь Васильевну** — домашнюю хозяйку, Ленинск-Кузнецкий район.
10. **Моисееву Марию Александровну** — домашнюю хозяйку, поселок Славино Кузнецкого района.
11. **Назилину Веру Трофимовну** — колхозницу колхоза имени XXI партс'езда Тяжинского района.
12. **Николаеву Ольгу Александровну** — работницу совхоза «Октябрьский», Кемеровский район.
13. **Окуневу Анну Емельяновну** — домашнюю хозяйку, село Байгазенгол Таштагольского района.
14. **Рыбальченко Анну Яковлевну** — домашнюю хозяйку, Рудничный район города Кемерова.
15. **Рыбченко Ефросинью Васильевну** — домашнюю хозяйку, деревня Фомиха Крапивинского района.
16. **Сантьеву Ольгу Федоровну** — домашнюю хозяйку, село Нижняя Серта Мариинского района.
17. **Сорокину Татьяну Ивановну** — домашнюю хозяйку, город Юрга.
18. **Старухину Екатерину Устиновну** — домашнюю хозяйку, город Ленинск-Кузнецкий.
19. **Тимошину Агафью Васильевну** — домашнюю хозяйку, город Киселевск.
20. **Угничеву Екатерину Ивановну** — домашнюю хозяйку, город Киселевск.
21. **Ухову Анну Матвеевну** — домашнюю хозяйку, село Пача Яшкинского района.
22. **Цыганкову Евдокию Григорьевну** — домашнюю хозяйку, город Киселевск.
23. **Шкилеву Елену Илларионовну** — работницу медицинского пункта, Кемеровский район.
24. **Шкуткову Анастасию Антоновну** — работницу магазина, Заводский район города Кемерова.
25. **Юминову Татьяну Павловну** — домашнюю хозяйку, город Киселевск.
26. **Яппарову Тазкиру Канифовну** — домашнюю хозяйку, село Туйла Мариинского района.

Матерей, родивших и воспитавших семь детей

ОРДЕНОМ «МАТЕРИНСКАЯ СЛАВА» III СТЕПЕНИ

1. **Авдеенко Анастасию Ивановну** — домашнюю хозяйку, деревня Новая Москва Анжеро-Судженского района.
2. **Адаменко Валентину Кирсантьевну** — домашнюю хозяйку, Промышленновский район.
3. **Ащеулову Евдокию Степановну** — домашнюю хозяйку, поселок при шахте «Большевик», Кузнецкий район.
4. **Бобровскую Анастасию Алексеевну** — домашнюю хозяйку, село Ильинка Кузнецкого района.
5. **Власову Александру Ивановну** — домашнюю хозяйку, рабочий поселок Березовский.
6. **Власову Анну Васильевну** — домашнюю хозяйку, поселок Школьный Прокопьевского района.
7. **Габитову Зайнап** — домашнюю хозяйку, город Анжеро-Судженск.
8. **Головину Екатерину Александровну** — домашнюю хозяйку, деревня Егозово Ленинск-Кузнецкого района.
9. **Горбунову Валентину Ивановну** — домашнюю хозяйку, село Красные Орлы Мариинского района.
10. **Горн Фриду Федоровну** — домашнюю хозяйку, деревня Ново-Таймёнка Яшкинского района.
11. **Евсейченко Нину Васильевну** — домашнюю хозяйку, рабочий поселок Тяжинский.
12. **Жарикову Евгению Захаровну** — домашнюю хозяйку, рабочий поселок Малиновка.
13. **Заворину Ирину Николаевну** — домашнюю хозяйку, поселок Нижняя Серта Мариинского района.
14. **Зарипову Минсару** — домашнюю хозяйку, город Анжеро-Судженск.
15. **Зведерис Дарью Валерьяновну** — домашнюю хозяйку, город Ленинск-Кузнецкий.
16. **Картавую Александру Андроновну** — домашнюю хозяйку, село Колеул Мариинского района.
17. **Касаткину Наталью Михайловну** — колхозницу колхоза имени Димитрова Кузнецкого района.
18. **Князеву Екатерину Михайловну** — домашнюю хозяйку, поселок при кирпичном заводе, Кузнецкий район.
19. **Коноваленко Елену Мартемьяновну** — домашнюю хозяйку, село 2-я Николаевка Мариинского района.
20. **Костюнкину Федосью Михайловну** — домашнюю хозяйку, село Менчерёп Беловского района.
21. **Кудро Клавдию Ивановну** — колхозницу колхоза «Россия» Мариинского района.
22. **Малышенко Пелагею Дмитриевну** — домашнюю хозяйку, Рудничный район города Кемерова.
23. **Назарову Анастасию Ивановну** — домашнюю хозяйку, рабочий поселок Мундыбаш.
24. **Ногину Анну Васильевну** — домашнюю хозяйку, город Топки.
25. **Панькову Матрену Савиновну** — домашнюю хозяйку, рабочий поселок Темир-Тау.
26. **Петрову Анну Михайловну** — домашнюю хозяйку, село Покровка Ленинск-Кузнецкого района.

(Продолжение следует).

Сборник статей и речей А. В. Луначарского по вопросам международной политики

Издательство социально-экономической литературы выпустило в свет сборник статей и речей талантливого публициста, ученого и политического деятеля А. В. Луначарского по вопросам международной политики.

В первой части сборника помещены материалы, касающиеся событий, связанных с первой империалистической войной. Во второй части книги представлена публицистика А. В. Луначарского в советский период; она включает речи, доклады и статьи А. В. Луначарского, посвященные мирной внешней политике СССР и деятельности Лиги Наций за период 1927—1933 гг.

С трибуны Лиги Наций перед лицом всего мира делегаты СССР, в числе которых был и А. В. Луначарский, провозгласили принципы миролюбивой внешней политики Советского Союза.

Представители СССР в Женеве добились огромной моральной и политической победы, сказали правду о «женевских миротворцах», затеявших игру в разоружение, и обнародовали программу, отвечавшую чаяниям трудящихся всего мира.

В сборник вошли письма и корреспонденции, написанные А. В. Луначарским в тот период в «Правду», «Комсомольскую правду», «Вечернюю Москву» и другие органы советской печати.

В книге приведены также статьи А. В. Луначарского, написанные им незадолго до смерти, в которых он выступал против германского фашизма, в защиту малых и угнетенных стран, за мирное соревнование различных общественно-политических систем.

(ТАСС).

У НАС, В СИБИРИ

Сотни новых вечерних школ

НОВОСИБИРСК. Сотни новых вечерних школ открылись в этом году в городах и селах Сибири. Около пятидесяти вечерних средних школ начали работу в угольных поселках Кузбасса, почти столько же открылось в Красноярском крае.

О расширении вечернего образования в Сибири говорилось на проходившем здесь совещании представителей десяти краев и областей — Кургана, Тюмени, Омска, Новосибирска, Томска, Иркутска, Тувы, Кемерова, Алтайского и Красноярского краев. Выступивший с докладом заместитель министра просвещения РСФСР М. П. Кашин сообщил, что за семилетку число учащихся в городских вечерних школах Сибири возрастет более чем в два раза, в сельских вечерних школах — в шесть раз. Участники совещания поделились опытом работы. В выступлениях подчеркивалось, что вечерние школы должны давать молодежи не только общее образование, но и повышать ее производственную квалификацию. Участники совещания высказались за необходимость разработки для вечерних городских и сельских школ специальных программ и учебников.

Природный газ в Иркутской области

ИРКУТСК. В 18 километрах от районного центра села Оса, на так называемой Парфеновской площади забил мощный фонтан природного газа. Из скважины газ вырывается с такой силой, что шум слышен за несколько километров.

В беседе с корреспондентом ТАСС управляющий трестом «Востсибнефтегеология» кандидат геолого-минералогических наук И. Карасев сообщил:

— Поиски нефти и газа в Иркутской области ведутся уже в течение нескольких лет. Прямые признаки газонефтеносности наблюдались здесь и прежде. На том же Парфеновском поднятии газовые проявления были отмечены при структурно-картированном бурении, когда было зарегистрировано сильное выделение бесцветного газа с легким запахом бензина при поджигании. В настоящее время при бурении другой скважины во время дежурства бурового мастера Агафонова из недр на глубине 2426 метров забил мощный фонтан газа.

Там, где шли партизанские бои

ТОМСК. Сибиряки готовятся отметить сороковую годовщину освобождения Сибири от колчаковщины. В городах и селах Томской области проходят беседы и вечера, посвященные этому юбилею.

Асиновский район в дни колчаковщины был одним из центров партизанского движения. Сейчас по местам боев молодежь организовала туристские походы.

С гордостью хранят трудящиеся память о подвигах партизан. На станции Асино стоит памятник павшим в боях. Здесь состоялся городской митинг, посвященный сорокалетию освобождения Сибири от Колчака. На митинге выступил бывший командир партизанского отряда тов. Бронёвский. Боевые дела патриотов хорошо известны в Кускове, Казанках и других таёжных селах.

В районном Доме культуры молодежь встретилась с участниками партизанского движения.

Конференция курортологов

ЧИТА. Забайкалье — край минеральных источников, которых здесь насчитывается более трехсот.

В лучшей забайкальской здравнице — Дарасуне состоялась конференция врачей-курортологов. В ней приняли участие врачи, научные сотрудники Читинского, Иркутского медицинских институтов, Томского научно-исследовательского института курортологии и физиотерапии.

Участники конференции обсудили 16 научных докладов по вопросам курортологии. В докладах приводились многочисленные материалы исследований и лечения различных болезней на курортах Забайкалья и Дальнего Востока.

Плуги из сэкономленного металла

БАРНАУЛ. Снижая вес машин, коллектив завода «Алтайсельмаш» изготовил из сэкономленного металла более трехсот тракторных плугов и досрочно отгрузил их колхозам и совхозам целинных районов. Соревнуясь за досрочное выполнение семилетки, машиностроители с начала года выпустили сверхплановой продукции на шесть миллионов рублей.

(ТАСС).

Насущный вопрос

Правление нашего клуба проделало значительную работу по улучшению культурного досуга трудящихся завода. Мы стали больше проводить тематических вечеров и кинофестивалей. В последнее время проведены вечера на темы: «За культуру советского человека», «За технический прогресс», «Рассказы о семилетнем плане» и другие. Регулярно, раз в месяц у нас выходит устный журнал «Хочу все знать», открыт двухгодичный университет для родителей.

Улучшила свою деятельность библиотека. Ее работники стали чаще выступать с литературными обзорами и рефератами в цехах предприятия. Сейчас готовится читательская конференция по книге Шошмина «Возвращение в жизнь».

Но наша работа еще не удовлетворяет культурные запросы трудящихся завода. И причин этому несколько. Прежде всего обратимся к некоторым фактам из истории нашего предприятия.

Как известно, Кемеровский коксохимический завод является детищем металлургической промышленности Кузбасса. Его строительство началось в 1916 году на пустыре, где, кроме десятка домишек бывшей деревни Шеглово да нескольких купеческих усадеб, ничего не было. И вот на наших глазах воздвигалось предприятие, разрастался поселок. Единственным очагом культуры был в 1924 году клуб завода на Нижней Колонии. У нас и поныне является членом правления клуба драмкружковец того времени А. А. Ушаков.

Шли годы первых пятилеток. На базе нашего завода сооружались новые предприятия. Возникал крупный промышленный город. Мы построили Дворец труда, новый клуб на Притомском участке. В настоящее время на заводе трудится несколько тысяч рабочих. И вот теперь завод остался без клуба. Правда, у нас есть учреждение культуры — так называемый Малый клуб. Но что он собой представляет? Это небольшое, неприспособленное помещение из пяти комнат. Здесь и сосредоточена работа кружков художественной самодеятельности, спортивных секций. Это, конечно, сдерживает развитие народных талантов, не представляет возможным по-настоящему организовать культурный отдых трудящихся. В наших же благоустроенных клубах размещены драматический театр имени Луначарского и театр музыкальной комедии. Будут ли они возвращены нам — неизвестно.

Хочется высказать одно существенное критическое замечание в адрес городского отдела культуры. Беда в том, что все его руководство культпросветучреждениями осуществляется только в период подготовки к смотрам художественной самодеятельности, остальные же вопросы клубной работы остаются в стороне.

Кстати, о смотрах. Они проводятся неорганизованно, кампанейски. Не успел пройти один смотр, как приказывают готовиться к следующему. Подготовка к ним лихорадит всю клубную работу. Итоги смотров, как правило, не подводятся.

Еще один насущный вопрос: кто и в какой степени занимается подбором руководителей художественной самодеятельности? Оказывается, никто: ни городской отдел культуры, ни обком профсоюза. Клубные «кадры» блуждают по городу и ищут место, где можно хорошо подзаработать. Часто это случайные люди. За неимением хороших мы вынуждены принимать их на работу. Они обычно разваливают все дело. Их увольняют, но они устраиваются в другие клубы.

Необходимо серьезно заняться подбором кадров клубных работников. Руководить художественной самодеятельностью должны способные, талантливые, полные творческого горения люди. Тогда народное искусство еще более быстрыми темпами пойдет к своему расцвету.

Несколько слов о штатах клубных работников. Если в клубе 700 мест, ему не положен художественный руководитель. Нам кажется, что это не совсем правильно. Мы не имеем ни одного места в клубе, но зато на заводе трудится несколько тысяч рабочих. Почему же единица руководителя самодеятельности исходит от наличия мест в клубе?

Государство выделяет большие средства на приобретение культурно - просветительного инвентаря. Между тем наш клуб испытывает серьезные недостатки в мебели, оборудовании. Денег на эти цели много, а приобрести мы ничего не можем. Пора централизовать снабжение клубов культтоварами. А каких трудов стоит сшить костюмы для участников художественной самодеятельности!

Профсоюзные клубы испытывают большие трудности в приобретении новой киноаппаратуры. У нас, например, есть установка «СКП-26», которая эксплуатируется с 1947 г. Демонстрация кинофильмов вызывает серьезные нарекания со стороны зрителей. И куда мы ни обращались, везде один ответ: пока новой аппаратуры нет.

И, наконец, об обмене опытом работы клубов. В Кузбассе есть замечательные очаги культуры, где многому можно поучиться. Примером может служить Дом культуры Кемеровского химкомбината. Однако его опыт не стал достоянием других клубов. Порой мы напоминаем кустарей-одиночек, работающих каждый в отдельности. Допустимо ли такое положение, особенно теперь, когда на всех участках коммунистического строительства стало замечательным законом делиться лучшим, смело и широко внедрять в практику передовое, новое?

Ю. ГАБИНСКИЙ,
председатель правления клуба Кемеровского коксохимзавода.

ТРИБУНА инженера

ВНУТРЕННИЕ РЕСУРСЫ — В ДЕЛО!

Материально-техническое снабжение в нашей стране в достатке обеспечивает всем необходимым промышленные предприятия для выполнения народнохозяйственных планов. Вместе с тем в вопросах снабжения имеется ряд серьезных пробелов. Главными из них являются несвоевременное поступление в ряде случаев тех или иных материалов, нерациональное использование их, плохое хранение, создание излишних запасов. На заводах и шахтах Кемеровского совнархоза в настоящее время имеется на миллионы рублей сверхнормативных материалов, сырья и оборудования. Часто они лежат годами и не используются, увеличивая тем самым оборотные средства, замедляя их оборот.

Производящийся [illegible] установлено, что на кемеровском заводе «Карболит» таких материалов имеется на 300 тыс. рублей, в Салаирском рудоуправлении — на 388 тыс. рублей, на Гурьевском металлургическом заводе — на 302 тыс. рублей, на Ленинск-Кузнецком электроламповом заводе — на 900 тыс. рублей.

В Полысаевском шахтостроительном управлении треста «Ленинскшахтострой» четыре новых импортных кабельных лебедки в течение пятнадцати лет (!) валяются на складе. Строители они не нужны, но ведь вполне возможно, что в них нуждаются другие. Передать их надо, но руководители управления не спешат, чего-то ждут. Подобных примеров можно привести много.

Крайне безответственно на ряде заводов, шахт, строек относятся к использованию имеющихся материалов и сырья. Нередки случаи грубого нарушения технологии производства, отступления от утвержденных норм расхода ресурсов на единицу выпускаемой продукции, неправильного хранения их. В Киселевском строительном управлении треста «Прокопьевскшахтострой» за девять месяцев текущего года перерасходовано извести 78 процентов против нормы, стекла оконного — 11 и гвоздей — 14 процентов. Это результат слабого контроля за расходованием материалов, крайне плохого хранения их, больших потерь.

На шахте «Северная» треста «Кемеровоуголь» склад для хранения цемента ветхий, через кровлю и двери в него хлещет дождевая вода. Цемент портится. По этой причине в августе руководство шахты вынуждено было списать 10 тонн цемента. Неизвестно, сколько будет его еще выброшено в отвал, если не отремонтировать склад?

Особенно бесхозяйственно кое-где относятся к металлу. Обычно его складируют на открытых площадках, зачастую без подкладок. Не удивительно, что металл подвергается коррозии. На Ленинск-Кузнецком электроламповом заводе металл и металлические изделия разбросаны по всей территории, их заваливают землей, мусором.

Во многих строительных организациях совнархоза на стройплощадках валяются пиломатериалы, песок, кирпичи и даже столярные изделия. Их ломают, втаптывают в землю. Такую картину, в частности, можно наблюдать на объектах Анжерского шахтостроительного управления, СУ № 2 треста «Кемеровоцентрострой», в Ягуновском шахтостроительном управлении. Очень большие потери материалов на стройках допускают при транспортировке.

В соответствии с производственными заданиями и планами капитального строительства предприятиям утверждаются фондируемые материалы, имеющие особо важное значение для социалистического воспроизводства. Их отпуск производится строго по нарядам управления материально-технического снабжения и сбыта совнархоза. Однако многие руководители отпускают фондируемые материалы без нарядов совнархоза и продают их за наличный расчет. На заводе «Карболит», например, было отпущено без нарядов и продано за наличный расчет 329 кг олифы, 350 кг гвоздей, 200 кг краски, 330 кг карбида кальция и т. д. В Анжерском шахтостроительном управлении точно так же пустили на сторону 102 тыс. штук кирпича, 174 кг олифы, 221 кг краски. Эти факты должны вызвать тревогу, а разбазаривание материалов надо вести самую решительную борьбу.

Большое значение для развития черной и цветной металлургии имеет сбор и сдача заводам-потребителям лома. Но не все хозяйственные руководители уделяют этому важному делу должное внимание. Есть предприятия, которые из месяца в месяц не выполняют план сбора и отгрузки металлического лома. В городе Ленинске-Кузнецком большими возможностями для сбора скрапа располагают «Кузбассэлемент», электроламповый завод, стройки треста «Ленинскшахтострой». На территориях заводов «Кузбассэлемент» и электроламповом повсюду разбросаны куски железа, проволоки, рельсов, балок; имеется непригодное, но не списанное оборудование. Оба предприятия задания по отгрузке лома выполняют ежемесячно за счет текущих отходов, но они могли бы дать сверх годового плана 300—400 тонн скрапа за счет внутренних резервов, наведения элементарного порядка на производственных площадках.

В тресте «Ленинскшахтострой» на станции «Непрерывка» стоят 16 старых железнодорожных вагонов с винтовым сцеплением. Они не годятся к дальнейшей эксплуатации. Хранит трест, не списывает непригодный паровоз и много другого ненужного оборудования. Зачем все это строителям?

Серьезно тормозит сбор и отгрузку металлического лома на ряде предприятий то, что задания не распределяются по участкам, группам мастеров, бригадам. В лучшем случае этими вопросами занимаются заместители руководителей предприятий.

Огромную роль во всех звеньях материально-технического снабжения и сбыта на предприятиях играют разработанные организационно-технические мероприятия по экономии сырья, материалов, топлива, внедрению в производство заменителей и т. д. Они должны быть жизненными, глубоко продуманными, учитывающими достижения передовиков производства, прогрессивную технологию, правильную организацию труда. К сожалению, на многих наших предприятиях таких мероприятий нет.

Управление материально-технического снабжения и сбыта совнархоза издало «Перечень излишних материалов на предприятиях Кемеровского совнархоза». Он разослан по предприятиям Кузбасса и другим совнархозам. Руководителям предприятий, работникам материально-технического снабжения следует внимательно изучить этот перечень, выбрать нужные для них материалы и принять меры к их получению. Одновременно перечень поможет в реализации излишних и ненужных материалов. В дальнейшем управление намерено с изменениями и добавлениями издавать подобный перечень регулярно два раза в год.

Н. ФЕТИСОВ,
начальник отдела инспекции и мобилизации ресурсов управления материально-технического снабжения и сбыта совнархоза.

Полиакриламид нужно производить в Кузбассе

Новое вещество — полиакриламид, созданное учеными нашей страны, оказалось очень эффективным средством усиления процессов отстаивания суспензий (смесей нескольких веществ), фильтрации осадков и осветления воды. Он не уступает по качеству импортному дорогому американскому продукту «сепаран 2610» и пользуется все большим спросом в самых различных отраслях народного хозяйства.

Лабораторные и промышленные испытания на участках гидродобычи в Кузбассе показали, что при расходе 1—2 граммов полиакриламида на кубический метр шламовой воды с содержанием до 50 граммов на литр трудноосаждаемых частиц угля и породы размерами меньше 70 микрон достигается быстрое осветление ее до содержания 1—4 граммов на литр. Очень хорошие результаты были получены также при осветлении шламовых вод фабрик мокрого обогащения углей в Донбассе, осветлении технологических вод различных обогатительных фабрик цветной металлургии, при очистке растворов в соляной промышленности и сточных вод.

При этом достигается быстрое и дешевое кондиционирование воды, что позволяет улучшить условия ее дальнейшего использования, снизить износ оборудования, уменьшить об'емы отстойников и ликвидировать загрязнение рек и озер. Обеспечивается также возможность улавливания многих ценных компонентов, теряемых в настоящее время.

Применение полиакриламида при гидродобыче и мокром обогащении углей, позволяя осуществить полностью замкнутый цикл водоснабжения, обеспечит дополнительное улавливание теряемых ныне шламов в количестве от 2 до 5 проц. от всего количества угля. Только за счет этого по Кузбассу можно дополнительно получить до 700 тысяч тонн угля в 1965 году.

Кроме того, осветление воды при гидродобыче и мокром обогащении обеспечивает уменьшение износа насосов, задвижек, гидромониторов и другого оборудования, увеличивает сроки их службы и уменьшает об'ем ремонтов. Улучшаются также условия работы устройств автоматизации, других гидравлических установок.

Аналогичные результаты могут быть получены и в других отраслях хозяйства, где необходимо улучшить осветление воды. Интересно отметить, что Академия коммунального хозяйства им. Памфилова успешно испытывает полиакриламид для очистки питьевой воды, а Институт гидротехники и мелиорации Академии наук — для структурирования почв. Вот почему в течение одного года спрос на полиакриламид возрос настолько, что, несмотря на пуск в течение лета в стране еще четырех установок по его производству (до этого работала только опытно-промышленная установка в Ленинграде), получать его в Кузбассе даже в небольших количествах для опытных целей удается с трудом.

Еще в первых числах июня БНИИГидроуголь на основе результатов промышленных испытаний обратился в Кемеровский совнархоз с предложением срочно организовать производство полиакриламида в Кузбассе. Была обоснована необходимость смонтировать в каком-нибудь существующем здании на площади около 120 кв. метров установку производительностью около 60 тонн коагулянта в год.

Однако это предложение до сих пор все еще рассматривается в техническом отделе и управлении химической промышленности совнархоза, а также в комбинате «Кузбассуголь». Все — за, но дело ни с места. За это же время в Донбассе уже смонтированы и пущены две установки. Правда, управление химической промышленности нашего совнархоза доказывает нецелесообразность монтажа установки и предлагает строить крупный цех.

Строительство цеха — дело стоящее, но, во-первых, производительность его должна учитывать также потребности других отраслей. Во-вторых, пуск такого цеха может быть осуществлен не ранее 1962 года. Все это убедительно говорит о целесообразности срочного монтажа и быстрейшего пуска установки по производству полиакриламида в Кузбассе.

Институтом ВНИИГидроуголь уже проделана в этом отношении определенная подготовительная работа: собрана техническая документация, по которой можно смонтировать и пустить такую установку, а также совместно с отделом гидродобычи комбината «Кузбассуголь» заказано основное оборудование — эмалированные реакторы и подобрано помещение.

Управлению химической промышленности следует срочно организовать это дело, а также принять все меры к ускорению строительства цеха. Интересно, что в Кемеровской области возможна организация производства акрилнитрила — основного сырья на полиакриламид — на базе метана из отходов коксохимического производства и дегазации каменноугольных пластов.

М. БУРШТЕЙН,
начальник технического отдела института ВНИИГидроуголь.

ПРОМЫШЛЕННАЯ ХРОНИКА

ИВАНОВО. Самый крупный в области литейный цех вступил в строй на кохомском заводе «Строммашина».

Цех оснащен новейшим оборудованием. До 90 процентов формовочных работ будет производиться здесь машинами.

☆ ☆ ☆

КРАМАТОРСК. Машиностроители Ново-Краматорского завода внесли в этом году много технических новшеств. Их использование помогло сберечь 800 тонн металла, 650 кубометров леса, 800 тысяч киловатт-часов электроэнергии.

За счет усовершенствования производства рационализаторы сэкономили время, достаточное, чтобы изготовить восемь мощных шагающих экскаваторов.

☆ ☆ ☆

КРАСНОВОДСК. В Красноводском морском порту оборудуются новые причалы. Здесь будут возведены пирсы для паромной переправы Красноводск—Баку.

Строителям предстоит вынуть и намыть свыше полумиллиона кубометров грунта. Сдача в эксплуатацию новых причалов позволит вдвое увеличить пропускную способность порта.

☆ ☆ ☆

ИШИМБАЙ. На местном заводе освоено производство передвижных телескопических мачт для подземного ремонта скважин.

Использование этих мачт позволит сэкономить много металла, который шел на монтаж вышек. Новая установка удобна в эксплуатации, ее перевозят одним трактором.

☆ ☆ ☆

СТАВРОПОЛЬ. Закончено сооружение новой линии электропередачи Невинномысск—Черкесск.

Сейчас строители двинулись дальше на юг. Они продолжат эту линию до реки Уруп, где в скором времени начнется разработка месторождений медноколчеданных руд.

☆ ☆ ☆

НА КУЧИНСКОМ ЗАВОДЕ (керамических блоков (Московская область) успешно освоен новый высокопроизводительный способ обжига глазурованной керамической плитки.

По новой технологии вдвое сократилось количество ручных операций, отпала надобность в повторном обжиге плиток. В результате печь пропускает на 70 процентов больше плиток. Работы проведены совместно с сотрудниками научно-исследовательского института строительной керамики.

☆ ☆ ☆

ЧИМКЕНТ. Завод прессов-автоматов имени Калинина выпустил автоматический пресс, на котором можно изготовлять несколько видов изделий из листового металла. Агрегат оснащен сменным инструментом.

(ТАСС).

Мы хотим учиться

В поселке нашей Глушинской геологоразведочной партии в этом учебном году открылась школа рабочей молодежи. В нее записалось 50 человек, однако ходят на занятия не более десяти. Остальные работают на отдаленных участках и не могут постоянно посещать школу.

Конечно, работая в геологоразведочной партии, учиться тяжело, но можно. И зависит это прежде всего от администрации. Между тем начальник экспедиции В. Ф. Панин говорит, что надо было раньше учиться, а не теперь.

В настоящее время в нашей стране все должны учиться, и обязательно. Мы очень хотим повышать свою грамотность и просим удовлетворить наше желание.

Семенов, Каськов, Волков, Шпынев и другие.

Кемеровский район.

По материалам «Кузбасса»

«Техника под замком»

Под таким заголовком в газете «Кузбасс» 20 октября с. г. было напечатано письмо машиниста паровоза химкомбината Ю. Елонова.

Заместитель директора Кемеровского химкомбината В. Андреев сообщил редакции, что письмо обсуждалось на совещании инженерно-технических работников железнодорожного цеха с участием представителей профсоюзной и партийной организаций цеха.

Факты, приведенные в письме, изложены в основном правильно. Для улучшения использования техники приняты и намечены к осуществлению следующие меры:

Тепловоз «ГЭМ-1» введен в эксплуатацию и работает по графику. Ремонт второго крана закончен, и он включается в работу. В связи с тем, что шаровая лопата к работе в зимних условиях не приспособлена, дано указание привести ее в порядок, оснастить лентой и подготовить для эксплуатации в летний период на складе угля.

Тепловоз «ТГК-012» будет использоваться для вывозки огарков из генераторного цеха. Меры к укомплектованию бригады приняты

ПОДВИГ ПОЛЬСКИХ ВОИНОВ

Недавний мужественный подвиг группы советских солдат и офицеров, которые с опасностью для жизни разминировали и вывезли в городе Курске большой склад со взрывчатыми веществами, повторили польские военнослужащие.

Начало этой истории относится к 1944 году. Под мощными ударами советских войск немецко-фашистские части откатывались на запад. Фронт приближался к древнему польскому городу Люблин. В это время специальные отряды оккупантов стали накапливать взрывчатые материалы в центре города. В многочисленных подвалах бывшей гостиницы «Виктория», сгоревшей в результате налета немецкой авиации в 1939 году, они разместили несколько десятков железнодорожных вагонов боеприпасов и других взрывчатых веществ.

Позднее удалось установить, что готовился чудовищный план взрыва города. Однако осуществить этот преступный замысел гитлеровцам не удалось. Этому помешали польские патриоты, перерезавшие во многих местах бикфордов шнур в момент панического бегства оккупантов из Люблина, когда в город ворвались советские танкисты. Немцы успели взорвать только два подвала с боеприпасами. В результате взрыва огромное количество уцелевших артиллерийских снарядов, мин, взрывателей, головых шашек и других взрывчатых веществ оказалось под землей на глубине многих метров. После освобождения Люблина советские саперы обезвредили и вывезли отсюда почти 250 грузовых автомобилей взрывчатых материалов. Кончилась война. На месте, где находилась когда-то гостиница, был разбит большой сквер.

Но вот в конце лета сюда прибыли строители. Они начали рыть котлован под здание будущего универмага. Однажды рабочие обнаружили два неразорвавшихся снаряда. Об этом сообщили военному командованию. На строительство прибыли саперы. Спустя несколько дней они обнаружили на большой глубине три подвала, заполненные артиллерийскими, бронебойными и зажигательными снарядами, минами-ловушками, ящиками с тротилом.

Началась напряженная борьба за устранение опасного очага, угрожавшего городу.

Почти месяц продолжалась самоотверженная работа смельчаков по извлечению и транспортировке боеприпасов в безопасное место. Они обезвредили 28 тысяч артиллерийских снарядов, 62 кг тротила, более 100 тыс. пулеметных патронов, много химических снарядов, запалов, минловушек. Опасность, угрожавшая городу, была ликвидирована.

Когда мы прибыли в Люблин, на территории стройки универмага вновь трудились рабочие. Здесь же в Люблине мы встретились с саперами, принимавшими участие в обезвреживании взрывчатых материалов.

Все они — скромные, простые воины, старшему из них — командиру группы поручику Тадеушу Дзюде всего 25 лет. Он — участник разминирования известной «Долины смерти» на Дукельском перевале. Остальные саперы еще более молоды. Все они добровольно из'явили желание участвовать в этой опасной операции.

Когда мы попросили Т. Дзюду рассказать о совершенном подвиге, офицер скромно заметил:

— Мы только выполнили свой долг. Все мы, участники этой операции, самые обыкновенные люди, каких очень много в народном Войске Польском.

Г. КИСЕЛЕВ.
(Корр. ТАСС).

Люблин.

Международная жизнь

Трудовые успехи корейских рабочих

ПХЕНЬЯН, 12 ноября. (ТАСС). Печать сообщает о больших производственных достижениях шахтеров и металлургов страны. В октябре в КНДР было добыто 156 тыс. тонн сверхпланового угля. В настоящее время коллективы угольных шахт страны борются за то, чтобы выдать в ноябре на 50 тыс. тонн угля больше, чем в октябре.

Металлургические предприятия КНДР в прошлом месяце перевыполнили производственные задания по чугуну и стали. В целом по министерству металлургической промышленности план октября выполнен на 101.7 процента. По сравнению с августом этого года чугуна выплавлено на 9.900 тонн, а стали на 12.500 тонн больше.

Корейская Народно-Демократическая Республика. Сборка компрессоров для холодильников, выпускаемых Букдонским машиностроительным заводом.

Фотохроника ТАСС.

В Политическом комитете Генеральной Ассамблеи ООН

НЬЮ-ЙОРК 11 ноября. (ТАСС). В Политическом комитете Генеральной Ассамблеи продолжается обсуждение вопроса о французских ядерных испытаниях в Сахаре. На вчерашнем заседании в дискуссии приняли участие делегаты 12 стран. На рассмотрение комитета внесен новый проект резолюции, авторами которого являются Италия и Англия. Этот проект резолюции не осуждает Францию за ее намерение провести ядерные испытания в Африке и по существу не требует от нее отказа от этих испытаний. Он лишь содержит обращение к французскому правительству «принять во внимание точки зрения высказанные в ходе дискуссии».

Выступивший первым представитель Болгарии Милко Тарабанов заявил, что проблема французских ядерных испытаний в Африке выходит далеко за рамки вопроса об отношениях Франции с другими странами. Она затрагивает многие международные проблемы и, в частности, самую важную проблему сегодняшнего дня — разоружение. Планируемые Францией испытания, сказал он, могут лишь усилить напряженность и затруднить достижение соглашения о полном прекращении испытаний ядерного и термоядерного оружия.

Представитель Болгарии призвал Францию пересмотреть свое решение и таким образом способствовать успеху женевских переговоров и достижению соглашения о разоружении.

Делегация Афганистана, сказал Абдул Пежвак, выступает против атомных испытаний независимо от того, где проводятся такие испытания и в каких масштабах. Он заметил, что приведенные в комитете представителем Франции доводы в защиту позиции французского правительства неубедительны.

Представитель Пакистана Али-хан заявил что его страна выступает против продолжения испытаний ядерного и термоядерного оружия. По этим причинам, подчеркнул он, моя делегация крайне сожалеет о решении Франции провести испытания своей атомной бомбы в Сахаре. Указав на улучшение международных отношений, Али-хан сказал далее, что политика французского правительства, настаивающего на проведении ядерных испытаний, не соответствует духу времени и представляет собой шаг назад.

Выступивший вторично государственный министр Англии по иностранным делам Ормсби-Гор пытался убедить делегатов голосовать за проект резолюции Англии и Италии. Он заявил, что этот проект отражает «конструктивный и позитивный подход» к обсуждаемой проблеме. При этом Ормсби-Гор утверждал, что проект резолюции афро-азиатских государств носит якобы «негативный характер».

Планируемые Францией испытания, заявил Карел Курка (Чехословакия), открывают путь к усилению гонки ядерного оружия. Только всеобщее и полное разоружение, подчеркнул он, может обеспечить действительную безопасность. Карел Курка призвал Францию отказаться от своих намерений, вызвавших тревогу во многих странах, и заявил, что его делегация будет голосовать за проект резолюции 22 афро-азиатских стран (К этому проекту резолюции, внесенному 20 странами, присоединились Япония и Малайя).

В поддержку проекта резолюций стран Азии и Африки на вчерашнем заседании выступили также представители Ирака, Цейлона, Албании, Непала, Японии и Сальвадора. Все они осудили намерение Франции провести в Сахаре испытания атомного оружия.

Лишь глава итальянской делегации, являющейся соавтором нового проекта резолюции, открыто защищал политику французского правительства, заявив, что он не видит причин, почему Франция должна отказаться от проведения атомных испытаний.

Краткие сообщения

✦ В Варшаве открылся II Всепольский съезд молочной кооперации, в работе которого принимает участие свыше 400 делегатов, представляющих почти полмиллиона крестьян — членов молочной кооперации. Съезд подведет итоги двухлетней деятельности кооперации и наметит план работы на ближайшее будущее.

✦ В Западной Германии продолжается рост цен на продукты питания и промышленные товары. Как сообщает газета «Ди Вельт», в октябре подорожали мясные изделия, масло, сыр, рыба, овощи, консервы. Возросли также цены на кожаные изделия, ткани, платье и обувь.

✦ Самолетом «ТУ-104» отбыл на Родину заместитель министра здравоохранения СССР В. М. Жданов, находившийся в Каире с визитом по приглашению министерства здравоохранения Египетского района ОАР.

✦ Бесчинства американских военнослужащих в Западной Германии не прекращаются. В одном из ресторанов города Хофа американский солдат напал на западногерманского железнодорожника и нанес ему тяжелые ранения в голову. Пострадавший доставлен в больницу. В Бамберге на территории американской казармы немецкий рабочий Густав Ш. был избит офицером американской армии.

✦ Белый дом опубликовал сообщение, в котором говорится, что президент США Эйзенхауэр принял приглашение генерала Франко посетить Испанию во время его предстоящей поездки по странам Европы и Азии в следующем месяце.

✦ 2500 пенсионеров, представляющих 500 тысяч членов национальной федерации ассоциаций пенсионеров, собравшись вчера на митинг в Лондоне, потребовали, чтобы правительство улучшило бедственное положение пенсионеров. В Англии насчитывается более 5 миллионов пенсионеров причем значительное число их существует на жалкое пенсионное пособие.

(ТАСС).

15-я годовщина освобождения Тираны

17 ноября 1959 года исполняется 15 лет со дня освобождения от фашистских оккупантов столицы Албании — Тираны. Это событие является одной из самых блестящих страниц в летописи национально-освободительной борьбы албанского народа.

Тирана сравнительно молодой город. До войны в ее экономике господствовало полукустарное производство, работало всего лишь несколько кустарных предприятий. После освобождения Тирана стала политическим, экономическим и культурным центром страны. Неузнаваемо изменился ее облик. Столица стремительно растет. В городе сооружены и строятся новые заводы и фабрики, жилые кварталы, школы, музеи, кинотеатры, больницы, детские сады и ясли.

На западной окраине Тираны, где раньше были болота, возвышаются корпуса крупнейшего предприятия — текстильного комбината имени И. В. Сталина, выпускающего ежегодно свыше 20 миллионов метров хлопчатобумажных, шерстяных и других тканей. Рядом с ним возник благоустроенный поселок текстильщиков. В этом же районе возведены теплоэлектростанция, стекольный и металлообрабатывающий заводы, мебельная фабрика. В пригороде Тираны у подножия горы Дайти сооружена гидроэлектростанция имени В. И. Ленина.

В настоящее время продолжается строительство пищевого комбината, крупного холодильника, хлебозавода, радиоцентра, санатория. В ближайшее время начнется сооружение молочного комбината, центрального почтамта, дворца культуры и других об'ектов.

За годы народной власти об'ем промышленной продукции Тираны превысил довоенный уровень почти в 16 раз.

Большой размах приобрело жилищное строительство. До конца 1958 года жители города получили около 5 тысяч квартир. Только в этом году будет сдано свыше 1.000 квартир. Строительные леса возвышаются на улице Байрама Цури. Полным ходом идет реконструкция улицы, связывающей центр города с поселком текстильщиков. Большое строительство развернулось в районе Новой Тираны, на проспекте Сталина. Совершенно иной станет центральная площадь Скандербега после завершения строительства монументального здания Дворца культуры — братского дара советского народа албанскому народу.

Столица живет полнокровной культурной жизнью. После освобождения в Тиране начала действовать киностудия «Новая Албания», открыты театр оперы и балета, драматический и эстрадный театры, Дворец культуры и Дворец пионеров, создан ансамбль народной песни и танца. В 1957 году распахнули свои двери первый в Албании Тиранский государственный университет. Большое число специалистов выпустили сельскохозяйственный институт и техникумы. Ныне в столице учится в 5 раз больше студентов и учащихся, чем до войны.

В Тиране создана широкая сеть лечебных учреждений, в которых работает больше врачей, чем их имелось во всей стране до ее освобождения.

Н. ФИЛАТОВ.
(Корр. ТАСС).

Тирана

Индустриальный центр КНР

Недавно китайский народ пережил еще одну большую радость: начала выдавать чугун первая из четырех домен Баотоуского металлургического комбината, сооружаемого в степях Внутренней Монголии у подножия Дациншаньских и Улашачьских гор. Через несколько лет здесь возникнут 9 мощных мартеновских печей, сталепрокатный завод, 6 коксовых батарей. С окончанием строительства этих об'ектов комбинат будет давать ежегодно не менее 3,5 млн. тонн чугуна, 3,3 млн тонн стали и 2 млн тонн проката.

30-тысячная армия рабочих отдает немало сил, чтобы ускорить темпы строительства гиганта. Все работы выполняются с опережением графика. При возведении домны коллектив вынул и переместил 1.200 тысяч кубометров грунта, уложил 127 тысяч тонн бетона и огнеупоров, установил 22 тысячи тонн металлоконструкций и оборудования, проложил 23 километра железнодорожных путей. И все это существенно за 8 месяцев.

Кожух домны был смонтирован всего лишь за 24 дня — в три раза быстрее, чем предусматривалось нормами. Воздуходувку на Уханьском металлургическом комбинате монтировали и налаживали 9 месяцев, а в Баотоу ее сдали в эксплуатацию за 45 дней; укладка транспортеров продолжалась 4 дня вместо 2 недель.

— Нам придает силу сознание важности нашего труда, — говорит бригадир каменщиков Ван Шоу-тянь. — Мы хорошо понимаем, что для народного хозяйства необходим баотоуский металл.

В строительстве домны, которую называют здесь «степным колоссом», участвовали 300 заводов 40 городов Китая. Ежедневно на стройку доставлялось более 120 вагонов различных материалов.

— Сооружение Баотоуского металлургического комбината, — сказал нам его директор Ян Вэй, — мы расцениваем как символ вечной китайско-советской дружбы. Начиная с выбора строительной площадки вплоть до выдачи первой продукции — все здесь говорит о помощи Советского Союза и советских специалистов.

Вместе с комбинатом растет и новый социалистический Баотоу. Он превратился в большой благоустроенный город, насчитывающий почти 1 млн. жителей. В школах и техникумах Баотоу обучаются 315 тысяч человек. В городе открыты и готовят специалистов металлургический, строительный, железнодорожный, медицинский и педагогический институты.

Ю. ГАВРИЛОВ.
(Корр. ТАСС).

О наших товарищах

СОРОК ЛЕТ В ШКОЛЕ

Шел 1919 год, когда в одной из сибирских деревень начала свой многотрудный путь народной учительницы семнадцатилетняя Елизавета Анастасовна Ковригина.

Теперь, когда ее трудовой стаж насчитывает 40 лет, часто вспоминаются ей те далекие дни и школа, в которой она начала работать.

— Какими были дети первых советских дней? — вспоминает Елизавета Анастасовна. — Голодные, оборванные, но с неодолимым желанием учиться. А как трудно было им учиться! В школе не было бумаги — писали на обрывках газет, не было перьев, чернил. Мучила теснота: в небольших классах занималось по семьдесят человек.

Но, несмотря на материальные недостатки и трудности, успеваемость и поведение у первых советских детей были хорошими. Впервые после царского режима свободно выявлялись таланты крестьянской детворы.

Елизавета Анастасовна вместе с комсомольцами села читала населению лекции, устраивала концерты и собрания, активно боролась против мракобесия и религиозного одурманивания населения, особенно ребятишек. Она была инициатором создания первой пионерской организации в своей школе.

Сколько интересного, волнующего рассказывает Елизавета Анастасовна о первых пионерских галстуках, о том, как трудно было пионерам вести работу, как смело, не боясь угроз кулаков, они помогали старшим — коммунистам и комсомольцам строить новую светлую жизнь.

С 1938 года Елизавета Анастасовна работает в Баритовской средней школе учительницей, завучем начальных классов, а затем воспитателем интерната.

Ученики с благодарностью вспоминают этого чуткого, внимательного и требовательного педагога. Работая в школе, она всегда была неутомимой общественницей.

40 лет Е. А. Ковригина проработала в народном образовании. Правительство высоко оценило ее педагогическую деятельность, наградив в 1949 году орденом Трудового Красного Знамени. В 1953 году она награждена значком «Отличник народного просвещения». В эти дни старейшая учительница расстается со школой — уходит на пенсию.

— Для меня, — говорит Елизавета Анастасовна, — самая лучшая награда за труд — это мои бывшие ученики, которые строят на нашей земле светлое будущее человечества — коммунизм. Ради этого стоило жить и работать.

Н. ТОЛСТЫХ,
председатель [illegible] месткома Баритов[illegible]ской школы Гурьев[illegible]ского района.

Бригада Александра Андреева с участка № 5 шахты «Грамотеинская-1-2» соревнуется за звание коллектива коммунистического труда. В честь 42-й годовщины Октября она брала обязательство добыть дополнительно к заданию 500 тонн угля. Это обязательство бригада выполнила. На сверхплановый счет она в октябре внесла 1300 тонн топлива.

НА СНИМКЕ: бригадир А. АНДРЕЕВ [illegible]

Фото Е. Крав[illegible]ченко.

Здание Государственной картинной галереи СССР

В Москве, на Крымской набережной, против Центрального парка культуры и отдыха имени А. М. Горького, решено построить монументальное здание Государственной картинной галереи СССР.

Проект здания разработан в архитектурной школе—мастерской имени И. В. Жолтовского и 11 ноября одобрен архитектурно-строительным советом Москвы. Авторы проекта — действительный член Академии строительства и архитектуры СССР И. В. Жолтовский, архитекторы М. Н. Круглов, Б. Н. Лазарев, Г. В. Михайловская и инженер В. М. Щеглов.

Новое трехэтажное здание галереи явится одним из крупнейших архитектурных сооружений столицы. Его об'ем 357 тысяч кубических метров—в пять раз больше известной Третьяковской галереи. В двух верхних этажах расположатся 150 экспозиционных залов общей площадью около 19 тысяч квадратных метров. Одновременно они смогут вместить до семи тысяч человек. Маршрут экскурсии по этим залам равен 3,5 километра.

Вся экспозиция галереи делится на шесть отделов — древне-русского искусства, живописи и скульптуры XVIII и начала XIX веков, живописи второй половины XIX столетия, живописи конца XIX и начала XX веков, советского искусства, периодических выставок.

На первом этаже разместятся хранилища произведений живописи, скульптуры и графики, библиотека с читальными залами, реставрационные мастерские, лекционный зал на 500 мест, фототека, лаборатории, помещения для научных работников.

Главным фасадом здание картинной галереи будет обращено на Крымскую набережную. Просторный, озелененный парадный двор, открывающийся в сторону набережной, предусмотрено использовать для показа произведений монументальной скульптуры.

Строительство галереи начнется в 1960 году.

(ТАСС).

Цех—лаборатория ученых

КРАМАТОРСК, 12 ноября. (ТАСС). «Куй железо, пока горячо», — гласит поговорка. Остыл металл — его снова нагревают, а для этого нужно время. Чтобы продлить ковку без подогрева детали, доктор технических наук профессор М. П. Браун — руководитель кафедры металловедения Украинской сельскохозяйственной академии предложил повысить температуру горячих слитков на 20—30 градусов.

Ученые вместе с кузнецами Ново-Краматорского завода всесторонне испытали это предложение в производственных условиях, и оказалось, что такое увеличение температуры не меняет структурных свойств металла и в то же время позволяет вести ковку без перерывов для промежуточного подогрева слитков.

Кузнечно-прессовый цех № 2 завода-гиганта стал своеобразной лабораторией. Ученые в содружестве с работниками центральной заводской лаборатории провели уже здесь десять крупных научно-исследовательских работ.

Книга пришла на завод

Такое на Яшкинском цементном заводе наблюдалось впервые: рабочие покупали литературу, как говорят, «без отрыва от производства» — в своем цехе, у общественных распространителей, или на заводском книжном базаре. Было это во время месячника научно-технической книги.

В дни месячника работники Книготорга проводили на предприятиях обзоры книг, пропагандирующих передовой опыт, устраивали выставки-продажи технической книги. Большую помощь Книготоргу оказывали комсомольцы завода. 2000 томов по разным отраслям знаний продали общественные распространители—пропагандисты книги Соловьева, Мокрушина, Кузнецов, Носкова и другие. После смены они направлялись в книжный магазин, кропотливо отбирали там все, что заказывали их товарищи по труду, знакомились с новинками, а заодно и с тематическими планами издательств на будущий год, чтобы затем проводить беседы в цехах.

Всего за время месячника непосредственно на предприятиях поселка Яшкино продано 4500 книг.

Л. Таранюк.

Как проводятся тиражи выигрышей по денежно-вещевой лотерее

Жительницу Топкинского района К. А. ГУЛЕВИЧ и С. А. ЛАПОВУ (г. Кемерово) интересует вопрос, каким образом проводятся тиражи выигрышей по денежно-вещевой лотерее. Недавно в Кемерове был заместитель начальника оперативного отдела управления Гострудсберкасс и Госкредита РСФСР А. В. КАНАЕВ, неоднократно участвовавший в тиражных комиссиях. Мы попросили его рассказать, как проходят тиражи.

Для того, чтобы упростить технику ведения тиража и облегчить проверку билетов по таблице выигрышей, лотерея подразделяется на разряды, по 15 миллионов рублей в каждом.

Четвертый выпуск денежно-вещевой лотереи 1959 года, тираж выигрышей по которому будет проведен с 30 ноября по 3 декабря с. г. в г. Свердловске, состоит из 20 разрядов, каждый из которых имеет 25 тысяч серий с № 75001 по 100000 включительно. В каждой серии—200 номеров билетов, с № 001 по № 200.

При проведении тиража выигрышей применяются четыре колеса и билеты четырех видов.

В первое колесо вкладывается 2000 билетов. На них обозначено наименование вещевых или размер денежных выигрышей. В следующие два колеса вкладываются билеты с числами, из которых и составляется номер выигравшей серии: во второе колесо будет вложено 25 билетов с числами, обозначающими тысячи в номерах серий лотереи, а в третье колесо — 1000 билетов с числами, которые должны обозначать сотни, десятки и единицы в номерах серий. В четвертое колесо будет вложено 200 карточек, на которых указаны номера лотерейных билетов— от 001 до 200.

Во время тиража у каждого колеса будут находиться по два члена комиссии. Кстати, комиссии по проведению тиражей утверждаются Советом Министров РСФСР. В их состав включаются представители партийных, советских, общественных организаций, лучшие производственники и другие активисты. Билеты из колес доверяется вынимать ребятам-дошкольникам.

Вначале вынимается билет из первого колеса, чтобы определить выигрыш, затем — билеты из второго и третьего колес. Они, вместе взятые, и дают номер серии, на которую выпал выигрыш. Если это крупный выигрыш, то из четвертого колеса вынимают «номер билета», на который именно выпал выигрыш. Например, из первого колеса будет вынут билет, на котором читаем: «Один выигрыш, автомашина «Волга» и 199 выигрышей по десять рублей». Из второго — билет с числом «76», а из третьего колеса — билет с числом «355». Соединив эти числа, получим номер серии—«76355».

Но так как автомашина «Волга» выпадает на один номер билета этой серии, то вынимается билет из четвертого колеса. Допустим, это будет номер 003. Значит, он и выиграл «Волгу», а все остальные 199 номеров билетов этой серии выиграли по десять рублей.

После того, как номер об'явлен, карточки с обозначением номеров серий и номеров лотерейных билетов вкладываются обратно в патроны и опускаются в те же колеса, из которых они были вынуты. Для чего? Для того, чтобы все номера серий участвовали в розыгрыше выигрышей на протяжении всего тиража. А если, например, билет с числом «76» не вложить в колесо? Тогда ни один из лотерейных билетов, номер серии которого начинается на «76», уже не сможет участвовать в тираже. Точно также получится и с билетом, где есть число «355».

Тираж считается оконченным, если из первого колеса будут из'яты все 2000 билетов.

Такой порядок дает возможность участвовать в тираже всем выпущенным билетам на равных основаниях, независимо от того, где они были приобретены. Нельзя заранее определить, на какой лотерейный билет выпадет выигрыш, как невозможно повлиять и на то, чтобы тот или иной билет выиграл.

В тираже выигрышей по четвертому выпуску денежно-вещевой лотереи 1959 года будет разыграно восемь миллионов выигрышей на 150 миллионов рублей. В числе выигрышей — 120 автомашин «Волга» и «Москвич», 540 мотоциклов «М-52» и «ИЖ-56», 400 пианино, 600 аккордеонов, 800 телевизоров «Старт», 1300 холодильников «ЗИЛ» и «Саратов-2», 2000 ковров и много других ценных вещей.

Подарок детям от колхоза

В канун 42-й годовщины Великого Октября юные жители деревни Ключевой Тяжинского района получили хороший подарок от колхоза — новое типовое здание школы на 180 мест. Здесь светлые и просторные классы, кабинет физики, а также мастерская, пионерская комната и комната для внеклассной работы.

На торжественной линейке, состоявшейся в честь открытия школы, ребята горячо благодарили партийную организацию и правление колхоза за заботу о них, детях. Пионеры и школьники обязались еще лучше учиться, взять шефство над колхозными телятами, своими руками сделать стульчики для дойки коров — в подарок дояркам колхоза. Будущей весной учащиеся решили на пришкольном опытном участке заложить фруктовый сад, ягодник и клумбы, а в селе — скверик.

В. Мирошниченко.

Новинки научной литературы

Грамматика нанайского языка

ЛЕНИНГРАД, 11 ноября. (ТАСС). Сегодня Ленинградское отделение издательства Академии наук СССР выпустило в свет подготовленный Ленинградским отделением Института языкознания первый том грамматики современного нанайского языка.

В книге, автором которой является доктор филологических наук В. А. Аврорин, дается описание нанайской фонетики, а также морфологии именных частей речи. На основе обширного речевого материала автор проанализировал языковые закономерности.

«XVIII век»

Вышел в свет подготовленный Институтом русской литературы Академии наук сборник «XVIII век». В нем опубликованы исследования и материалы, посвященные теоретическим и конкретно-историческим вопросам русской литературы XVIII столетия.

Ряд статей посвящен мало освещенным или вовсе неизвестным еще в науке сторонам деятельности М. В. Ломоносова, И. Ф. Богдановича и других писателей, а также спорным вопросам изучения художественных направлений (в частности, классицизма) и творчества некоторых представителей литературы XVIII века. Выдвигается предположение о принадлежности Радищеву очерка «Уединенный пармент», текст которого воспроизводится в сборнике.

В ряде сообщений освещаются отдельные моменты истории русского литературного языка, возникновения гражданского алфавита, истории журналистики и театральной критики. Анализируются международные связи русской литературы в XVIII веке.

Каждый третий житель города— вкладчик сберкассы

С каждым годом укрепляется советский рубль, повышается реальная заработная плата рабочих и служащих, увеличиваются доходы колхозников. Ярким свидетельством растущего благосостояния народа, увеличения народных сбережений может служить то, что вклады населения в сберегательных кассах из года в год возрастают.

Каждый третий житель г. Сталинска является вкладчиком сберкассы. Трудовые сбережения насчитывают здесь 212 млн. рублей.

Значительная сумма сбережений населения поступает от размещения Государственного трехпроцентного внутреннего выигрышного займа. Держатели облигаций этого займа ежегодно участвуют в шести основных и дополнительном тираже выигрышей. 30 сентября этого года в городе Москве состоялись очередные тиражи. Многие жители Сталинска оказались счастливыми. Так, П. А. Егоров и Е. Ф. Макарова по сторублевым облигациям выиграли по 5 тысяч рублей, а всего в сберкассу Центрального района пред'явлено 188 «счастливых» облигаций.

Большой интерес у трудящихся города Сталинска вызвала денежно-вещевая лотерея 1959 года. Со дня выплаты по билетам денежно-вещевой лотереи третьего выпуска сберкассы Сталинска выплатили в виде выигрышей 333 тысячи рублей.

На днях житель нашего города В. М. Никитенко пред'явил билет № 027 серии 63314, выигравший легковую машину «Москвич». Гр-ка Миляева выиграла мотоцикл «М-72», а О. Абрамов — холодильник.

П. ЛОГУНОВ,
заведующий Центральной сберкассой г. Сталинска.

Для вас, кузбассовцы

Прошло немного времени с тех пор, как в печати было опубликовано постановление ЦК КПСС и Совета Министров СССР о мерах по увеличению производства, расширению ассортимента и улучшению качества товаров культурно-бытового назначения и хозяйственного обихода.

Главные поставщики товаров бытового назначения в Кемеровском экономическом районе — Кузнецкий металлургический комбинат и заводы «Кузбассэлемент», «Кузбассэлектромотор», «Кузбассрадио» и «Электромашина». Кузнецкий металлургический комбинат в будущем году будет больше производить посуды эмалированной и чугунной, кроватей металлических и цельноникелированных, а также облегченных детских кроватей.

Прокопьевский завод «Электромашина» выпустит пылесосов на 40 процентов больше по сравнению с 1959 годом.

Исполнится мечта многих хозяек — приобрести электрохолодильник. Первая партия холодильников поступит в магазины с прокопьевского завода «Электроаппарат».

Пожалуй, разрешится еще одна проблема — Кемеровский метизный завод с нового года приступает к изготовлению электроутюгов.

В магазины области в 1960 году поступит интересная новинка кемеровского завода «Кузбассэлектромотор» — электрические духовки.

«Зеленая улица» открыта для таких необходимых товаров, как детали к радиоприемникам, электролампы, скобяные изделия, елочные украшения, детские игрушки. Выпуск этих изделий значительно возрастет.

Н. Рубан.

В поселке Полысаево открыт филиал детской музыкальной школы гор. Ленинска - Кузнецкого. Около ста детей горняков получают здесь музыкальное образование.

НА СНИМКЕ: дочь слесаря шахты «Полысаевская-2» Нина НИГМАТУЛИНА на занятии у преподавателя фортепьяно, выпускницы Ярославского музыкального училища Ларисы ГАЛКИНОЙ.

Фото **П. Костюкова.**

Улучшить работу спортивных обществ профсоюзов

Профсоюзные организации и спортивные общества профсоюзов проводят значительную работу по развитию физической культуры, спорта и туризма среди трудящихся. На предприятиях, в совхозах, учреждениях и учебных заведениях страны число физкультурников возросло до 8 миллионов человек. В 1958—1959 годах подготовлено 840 тысяч спортсменов-разрядников, из них 35 тысяч спортсменов первого разряда и более двух тысяч — мастеров спорта. Широкое распространение находит производственная гимнастика.

Однако, как отметил в своем постановлении Президиум ВЦСПС, в связи с обсуждением вопроса о работе Всесоюзного совета ДСО профсоюзов, советы спортивных обществ еще слабо используют имеющиеся возможности для более широкого развития массовости физической культуры и спорта и повышения мастерства спортсменов профсоюзов.

Президиум ВЦСПС обязал Всесоюзный совет ДСО профсоюзов обеспечить дальнейшее развитие массовой физической культуры, спорта и туризма и повышение спортивного мастерства спортсменов профсоюзов.

Добровольные спортивные общества профсоюзов на основе улучшения учебно-тренировочной работы в коллективах физкультуры, спортивных клубах и школах должны подготовить в 1960—1961 годах не менее полутора миллионов спортсменов-разрядников, в том числе 57 тысяч спортсменов первого разряда, а также большое число мастеров спорта, добиваться завоевания ведущего положения в спорте в союзных республиках и стране.

Совету ДСО профсоюзов предложено обратить особое внимание на под'ем спортивных достижений в легкой атлетике, плавании, гимнастике, лыжном, конькобежном и велосипедном спорте, тяжелой атлетике, борьбе, боксе и других видах спорта. Обеспечить повышение класса игры команд, выступающих в первенствах страны по футболу, хоккею, баскетболу, волейболу, водному поло.

В связи с истечением сроков полномочий советов Добровольных спортивных обществ решено провести в первой половине 1960 года отчеты и выборы в спортобществах.

(ТАСС).

ОТОВСЮДУ

✦ **Оригинальный химический препарат, предназначенный для сохранения виноградников и фруктовых деревьев от губительных действий низких температур, получен заведующим лаборатории физиологии научно-исследовательского института виноградарства, виноделия и плодоводства Министерства сельского хозяйства Армении, кандидатом биологических наук Амбарцумяном. По мнению видных специалистов, препарат Амбарцумяна является большим научным открытием, имеющим важное значение для народного хозяйства. Его можно успешно применять в северных районах страны, а также в тех южных зонах, где растения сравнительно часто подвергаются воздействию низких температур.**

✦ **На Кувасайском цементном заводе (Узбекская ССР) досрочно сдана в эксплуатацию вторая мощная вращающаяся печь. Она работает на дешевом топливе — природном газе. Все управление новым агрегатом автоматизировано и механизировано.**

✦ **Рыбинский завод полиграфического оборудования начал изготовлять новые двухоборотные плоскопечатные машины. Они дают три с половиной тысячи высококачественных оттисков в час — на одну тысячу сто оттисков больше, чем агрегат старого образца. Запущена в производство также первая серия однорольной автоматической газетной ротации. Ее производительность — сорок тысяч четырехстраничных газет в час. Прежняя такая же ротация выпускала за час менее тридцати тысяч газет.**

✦ **В городах и рабочих поселках Тульской области распространяется метод скоростного строительства жилых зданий, позволяющий эффективно концентрировать и использовать материальные ресурсы, механизмы и рабочую силу. Коллектив шестого управления треста «Тулметаллургуглестрой» завершил сооружение пятиэтажного жилого здания в южной части города. В нем 76 квартир и два магазина. Строительство этого вместительного дома продолжалось 30 рабочих дней.**

✦ **В Ленинграде на Неве проводятся испытания катера с водометным движителем. Он имеет ряд преимуществ перед водометным судном «ПС-1». Судовой мотор его в полтора раза мощнее, корпусу придана более обтекаемая форма, изменена система трубопроводов. В результате Центральный научно-исследовательский институт лесосплава, где проектировалось судно, добился повышения его скорости с 14 до 18 километров в час.**

✦ **В летопись сооружения Воткинского гидроузла на Каме вписана знаменательная дата: бригада бетонщика Павла Ананьевского 10 ноября уложила первые сто кубометров бетона в судоходный шлюз.**

✦ **На рижском заводе «Эталон» изготовлены образцы новой вычислительной машины, предназначенной для наладки металлорежущих станков. Она решает все основные задачи, связанные с выбором для станка режущего инструмента, режимов обработки той или иной детали.**

(ТАСС).

Редактор
Н. Я. ТРОИЦКИЙ.

Закрыт последний пролет плотины

Восточно-Казахстанская область. Строители Бухтарминской ГЭС одержали еще одну трудовую победу. Они перекрыли последний, третий по счету, пролет плотины. 250-тонный щит строительного затвора закрыл путь водам Иртыша, которые текут теперь только через донные отверстия двух первых пролетов. Затвор опущен в рекордно короткое время — за 32 часа.

НА СНИМКЕ: общий вид строительства Бухтарминской ГЭС.

Фотохроника ТАСС.

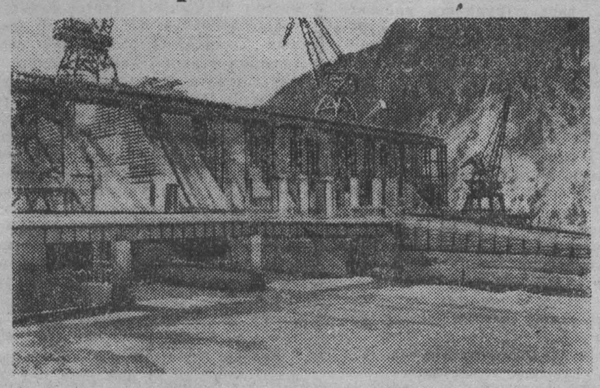

Сегодня в ТЕАТРАХ и КИНО

ОБЛДРАМТЕАТР. Новый спектакль **Трасса жизни.**

ТЕАТР МУЗКОМЕДИИ. **Цыганская любовь.**

КИНОТЕАТР «МОСКВА». 1. **Иностранная кинохроника № 18.** Документальные фильмы **Н. С. Хрущев и Н. С. Хрущев в Америке** (9, 2-30 — для детей; 6-30, 8-20). Новый художественный фильм **Строгая женщина** (10-50, 12-40, 4-20, 10-10). 2. **Болгарские минеральные источники. Голубая стрела** (9, 2-45 — для детей). **Солнце светит всем** (10-55, 12-50, 4-40, 6-35, 8-30, 10-20). 3. **Сибирь на экране № 37. Легенда о завещании мавра** (9, 2-30 — для детей). **На диком бреге Иртыша** (10-40, 12-35, 4-20, 6-20, 8-15, 10-10).

КИНОТЕАТР «МЕТАЛЛУРГ». **По особому заданию** (10-20, 12, 1-40 — для детей; 3-20, 5, 6-40, 8-20, 10).

КИНОТЕАТР «ОКТЯБРЬ». **Кочубей** (9-30, 11-30, 3-40 — для детей; 1-30, 6, 8-10, 10-10).

КИНОТЕАТР «КОМСОМОЛЕЦ». **Небо зовет** (10, 2 — для детей; 12, 4, 6, 8, 10).

ДОМ КУЛЬТУРЫ ШАХТЕРОВ. **Солнце светит всем** (4, 6, 8, 10).

ГОСЦИРК. **Последние три дня гастролей артистов Узбекского цирка и аттракциона «Охота в джунглях».** Начало в 8 ч. вечера.

В воскресенье, 15 ноября, в 2 часа дня, большое дневное заключительное представление по вечерней программе.

СМОТРИТЕ НА ЭКРАНАХ КЕМЕРОВА И ОБЛАСТИ

НОВЫЙ ХУДОЖЕСТВЕННЫЙ ФИЛЬМ

Производство киностудии «Суоми-фильм». Финляндия.

Кемеровская реалбаза хлебопродуктов ПОКУПАЕТ ОТ НАСЕЛЕНИЯ кондиционное по качеству **СЕНО,** по цене от 29 до 38 руб. за центнер.

За справками обращаться по адресу: г. Кемерово, 2-й переезд, «Заготзерно», с 9 до 18 часов.

ТРЕБУЮТСЯ:

ОБЛКОНТОРЕ ГОСБАНКА — дворник и разнорабочий.

Обращаться: г. Кемерово, ул. Кирова, 12. Тел. 5-34.

ВАГОННОМУ ДЕПО ст. КЕМЕРОВО — осмотрщики вагонов, слесарь-электрик 6-го разряда, дежурный электромонтер, уборщицы в цехи.

Обращаться в отдел кадров.

Воробьев Тимофей Дмитриевич, прож. по ул. 3-я Лесокомбинатовская, 18, кв. 4, возбуждает дело о расторжении брака с Обуховой Анастасией Ананьевной, прож. в Красноярском крае.

Дело будет слушаться в нарсуде г. Боготола Красноярского края.

Партийная, профсоюзная организации и правление Кемеровского облпотребсоюза с глубоким прискорбием извещают о преждевременной смерти старшего инспектора управления заготовок облпотребсоюза, члена КПСС

РОЖКОВА Юрия Сергеевича,

последовавшей 10 ноября с. г., и выражают соболезнование семье покойного.

АДРЕС РЕДАКЦИИ И ИЗДАТЕЛЬСТВА: г. Кемерово, ул. Трудовая, 64. **ТЕЛЕФОНЫ:** редактора 2-24, заместителей редактора 8-05 и 8-63, секретаря 2-53, секретариата 4-85, отделов редакции: партийной жизни 8-63, пропаганды 15-67, угольного 1-21, промышленности и транспорта 2-37, сельскохозяйственного 4-57, отдела культуры и быта 15-36, информации 14-21, отдела писем 11-52, отдела об'явлений 6-83, ночной прием информации 17-28, технического секретаря 2-я города, 2-78, бухгалтерии 6-83, директора типографии 3-96.

ОП13381 Типография «Кузбасс» облполиграфиздата. Тираж 130.000. Заказ № 7797.