*Пролетарии всех стран, соединяйтесь!*

# КУЗБАСС

ОРГАН КЕМЕРОВСКОГО ОБЛАСТНОГО И ГОРОДСКОГО КОМИТЕТОВ КПСС, ОБЛАСТНОГО И ГОРОДСКОГО СОВЕТОВ ДЕПУТАТОВ ТРУДЯЩИХСЯ

Год издания 38-й | № 260 (9780) | Вторник, 3 ноября 1959 г. | Цена 20 коп.

**Да здравствует ленинская внешняя политика Советского Союза—политика мирного сосуществования государств с различным общественным строем, политика сохранения и упрочения мира и безопасности народов, развития экономических и культурных связей со всеми странами!**

(Из Призывов ЦК КПСС к 42-й годовщине Великой Октябрьской социалистической революции)

## Властное требование жизни

*Передовая «Правды» за 2 ноября с. г.*

СОВЕТСКИЙ народ, полный неиссякаемых творческих сил, встречает свой славный праздник — сорок вторую годовщину Великой Октябрьской социалистической революции. На пороге этой знаменательной даты состоялась третья сессия Верховного Совета СССР. В течение нескольких дней внимание советской и зарубежной общественности было приковано к Кремлю. Сессия подвела итоги нашим первым замечательным успехам в осуществлении задач, выдвинутых XXI с'ездом КПСС, утвердила Государственный план развития народного хозяйства СССР и Государственный бюджет на 1960 год.

Сессия является важной вехой в жизни советского народа, в его борьбе за построение коммунизма, имеет большое международное значение.

С докладом о международном положении и внешней политике Советского Союза на сессии выступил товарищ Н. С. Хрущев. Заслушав и обсудив доклад, Верховный Совет целиком и полностью одобрил внешнюю политику Советского правительства. Это решение встречено с огромным воодушевлением всеми советскими людьми и миллионами людей доброй воли во всем мире, которые горячо приветствуют и поддерживают миролюбивую ленинскую политику Советского Союза.

В докладе Н. С. Хрущева содержится глубокий, всесторонний марксистско-ленинский анализ современной международной обстановки. Этот выдающийся документ сыграет большую роль в борьбе широчайших народных масс за ослабление международной напряженности и ликвидацию «холодной войны».

Благодаря усилиям Советского Союза и других социалистических стран, а также миролюбивых сил в независимых странах Азии и Африки и в капиталистических странах международная обстановка за последний период несколько улучшилась. Неоценимую роль в разрядке международной напряженности сыграли поездка Н. С. Хрущева в Соединенные Штаты, его встречи с президентом Д. Эйзенхауэром.

Властным требованием жизни стало мирное сосуществование. «Советский Союз, все социалистические страны,—говорит Н. С. Хрущев,— своей миролюбивой политикой открыли перед человечеством путь развития общества без войн, на основах мирного сотрудничества».

Советский Союз смело, последовательно и решительно осуществляет на практике ленинскую политику мирного сосуществования. Эта политика открывает путь к миру между государствами, взаимному пониманию, учету интересов друг друга, разумным взаимным уступкам. Но это отнюдь не означает каких-либо уступок в принципах, в том, что касается самой природы нашего социалистического строя, нашей идеологии. Здесь ни о каких уступках и каком-либо приспособлении не может быть и речи. В вопросах идеологии мы твердо стояли и будем стоять, как скала, на основе марксизма-ленинизма.

Всему миру известны практические шаги Советского Союза, предпринятые на международной арене в интересах смягчения напряженности. Советским правительством только за последние полтора года были выдвинуты такие важные предложения, как предложение о прекращении испытаний ядерного оружия, о создании безатомных зон, о ликвидации остатков второй мировой войны путем заключения мирного договора с Германией, о созыве совещания глав правительств для рассмотрения наиболее назревших международных проблем, о всеобщем и полном разоружении. Немало сделано для улучшения отношений Советского Союза с крупнейшими западными странами — США, Англией и Францией.

«Стрелка барометра международной погоды, — заявил Н. С. Хрущев, — явно движется, хотя и не так быстро, как нам хотелось бы, в направлении от «бури» и «ненастья» к «ясно».

Процесс улучшения международной погоды может пойти быстрее, если все правительства, а главное— все народы обеспечат активные миролюбивые действия с тем, чтобы распутать и развязать узлы, оставшиеся в результате второй мировой войны и «холодной войны».

Может и должна быть решена давно назревшая задача — заключение германского мирного договора. Необходимо решить проблему европейской безопасности, так как каждому ясно, что нынешний курс на создание бесчисленных военных баз — в том числе и ракетно-ядерных — в Западной Европе не только не создает безопасности, но, наоборот, влечет за собой серьезнейшую опасность для европейских народов. Столь же опасным является распространение политики агрессивных военных блоков на Ближний и Средний Восток. Внешнеполитический курс правящих кругов Турции и Ирана наносит огромный ущерб как национальным интересам этих стран, так и добрососедским отношениям с Советским Союзом.

Жизнь подсказывает, что США и некоторым другим западным державам надо кончать с лишенной здравого смысла политикой в отношении великой Китайской Народной Республики. Вмешательство во внутренние дела Китая, попытки «исправить» географию и образовать искусственную ситуацию «двух Китаев» противоречат стремлению народов к ликвидации «холодной войны» и создают напряженное положение на Дальнем Востоке. Интересы мира требуют также окончательного решения корейского вопроса, прекращения провокационной возни агрессивных сил в Лаосе.

Но вопросом вопросов, важнейшей проблемой современности является проблема разоружения. От ее решения зависит будущее человечества.

Народам нужен мир. Народы требуют преградить путь войне. Выполнению именно этой благородной задачи служат предложения Советского Союза о всеобщем и полном разоружении, внесенные на рассмотрение Организации Об'единенных Наций. Всеобщее и полное разоружение положило бы начало новому этапу в развитии человеческого общества — миру без войн.

Предложения Советского Союза встретили самый горячий отклик в сердцах миллионов людей во всех странах. В Политическом комитете ООН проект совместной советско-американской резолюции по вопросу о всеобщем и полном разоружении нашел единодушную поддержку.

Верховный Совет СССР принял обращение к парламентам всех стран мира, в котором призывает сделать все для претворения в жизнь программы разоружения.

«Всеобщее и полное разоружение, — говорится в обращении, — откроет поистине новый этап в истории международных отношений. Мирное сосуществование государств с различными социально-экономическими системами будет прочно обеспечено. Все государства будут жить как добрые соседи. Откроются новые возможности для развития экономических, культурных и торговых связей между странами и народами. Неразрешимыми кажутся сегодня многие международные вопросы. Но стоит прекратить гонку вооружений, ликвидировать армии, как сразу же появятся новые возможности и пути их урегулирования».

Факты говорят о том, что мировые проблемы не могут решаться с позиций силы. Они могут быть решены только с позиций разума. Разумный метод решения проблем — метод переговоров. В этой связи большое значение имеет созыв совещания на высшем уровне, в ходе которого могли бы быть рассмотрены остро назревшие вопросы. «И чем скорее такая встреча состоится, — заявил Н. С. Хрущев, — тем лучше для дела мира».

Третья сессия Верховного Совета СССР завершила работу. Она поставила перед советским народом новые большие задачи в деле коммунистического строительства в нашей стране, укрепления мира и безопасности во всем мире.

Под водительством Коммунистической партии и ее ленинского Центрального Комитета советский народ приложит все усилия, чтобы добиться новых достижений во славу нашей великой Родины строящегося коммунизма, во имя торжества дела мира на земле.

## Мы одобряем

Пожалуй, редко кто из нас, советских людей, не слушал по радио или не читал проникновенного доклада Н. С. Хрущева на сессии Верховного Совета СССР.

Строитель — самая мирная профессия. В детские годы мне довелось пережить ужасы войны, и до сих пор передо мной стоят разрушенные города и села. Не знаю, почему я избрал профессию строителя, но знаю одно—возводить новые дома, школы, клубы, строить промышленные сооружения для народа — это высшая гордость советского рабочего.

Мне довелось трудиться на возведении кварталов Советского проспекта, клубов, двух школ, а сейчас сооружать цехи промышленных предприятий. И каждый раз после сдачи нового дома, школы я вижу сияющие лица людей, гордость нашей детворы. Неужели можно допустить, чтобы радость людей была вновь омрачена, неужели можно допустить новые разрушения того, что возведено трудом многих и многих миллионов людей?

Нет, этому не бывать! Мы, советские люди, одобряем мирную внешнюю политику нашего правительства. И безгранично благодарим неутомимого борца за мир Н. С. Хрущева.

Решения сессии Верховного Совета—это еще одно доказательство заботы о благосостоянии народа, заботы о мире. И каждый рабочий своим трудом будет крепить мощь любимой Родины. Наша комсомольско-молодежная бригада в октябре выполнила более двух заданий, а в дни работы сессии каждый трудился почти за троих. Это наша благодарность правительству, это наш вклад в дело мира.

**Н. РОИ,**
**бригадир треста № 96.**

## Обращение Верховного Совета Союза Советских Социалистических Республик к парламентам всех стран мира

Верховный Совет Союза Советских Социалистических Республик обращается к парламентам всех стран мира по вопросу, имеющему жизненное значение для человечества.

Развитие международных отношений вступило в чрезвычайно ответственную стадию. Век атома, электроники и покорения космоса открыл необозримые, величественные перспективы развития науки и техники. Но в то же время человечество оказалось перед реальной угрозой использования этих великих открытий в целях истребления людей и уничтожения материальных ценностей.

Уже сейчас накоплены огромные запасы средств уничтожения, имеющих колоссальную разрушительную силу. Однако гонка вооружений все нарастает, вовлекая в свой чудовищный круговорот новые страны и высасывая из народов жизненные соки. Поистине фантастические средства растрачиваются на производство орудий смерти, в то время как миллионы людей, многие народы все еще пребывают в нищете, лишены условий жизни, достойных человека. Гонка вооружений и «холодная война» уродуют отношения между государствами, воздвигают искусственные барьеры, препятствующие общению между народами и торговле между странами, задерживают их экономическое развитие.

Гонка вооружений влечет человечество в пучину новой войны. Когда в отношениях между государствами господствует дух недоверия и вражды, когда друг против друга стоят вооруженные многомиллионные армии, а небо бороздят бомбардировщики со смертоносным грузом ядерного оружия, малейший неверный шаг может вызвать катастрофу. Тогда в считанные минуты вспыхнет война, в которой не будет различия между тылом и фронтом, между солдатами и мирными жителями. Уничтожение тысяч городов и деревень, фабрик и заводов, сотни миллионов загубленных человеческих жизней, гибель бесценных памятников культуры — таков будет неизбежный результат, если народы, парламенты и правительства не сумеют помешать этому развитию событий.

Где же выход? Как положить конец создавшемуся положению, как обеспечить людям спокойную, мирную жизнь?

Есть решающее надежное средство исключить возможность развязывания войны. Это средство — всеобщее и полное разоружение государств. Когда будут уничтожены средства ведения войны, ликвидированы все виды оружия и распущены армии, тогда и тем самым будут созданы условия для прочного мира на земле, мира без войн и кровопролитий.

Всеобщее и полное разоружение ставит все государства в одинаковое положение. Оно не наносит ущерба ни одной стране, наоборот, оно обеспечивает безопасность всем народам. Отпадут сомнения в том, что меры в области сокращения вооружений могут принести выгоду одним государствам в ущерб другим, сомнения, которые возникали, когда речь шла только о частичном разоружении. На пути к разоружению не будут больше стоять трудности контроля. Если разоружение будет полным и всеобщим, то и контроль будет всеохватывающим и полным.

Всеобщее и полное разоружение откроет поистине новый этап в истории международных отношений. Мирное сосуществование государств с различными социально-экономическими системами будет прочно обеспечено. Все государства будут жить как добрые соседи. Откроются новые возможности для развития экономических, культурных и торговых связей между странами и народами. Неразрешимыми кажутся сегодня многие международные вопросы. Но стоит прекратить гонку вооружений, ликвидировать армии, как сразу же появятся новые возможности и пути их урегулирования.

Высвободятся огромные материальные и финансовые средства, которые идут сегодня на вооружение. Сколько домов, школ, больниц, сколько заводов, электростанций, плотин, дорог можно будет построить на эти средства! Резко сократятся налоги, которые с'едают ныне все возрастающую часть доходов рабочих и крестьян. Неисчерпаемые возможности появятся для претворения в жизнь грандиозных научных и технических проектов, ученые и специалисты получат возможность служить только миру и процветанию.

Всеобщее и полное разоружение откроет новую страницу в истории развития экономически слаборазвитых стран. Экономическое развитие этих стран теперь идет весьма медленно. Миллионы людей в Азии, Африке, Латинской Америке все еще влачат голодное и полуголодное существование. Разоружение, высвободив огромные материальные и финансовые средства, будет способствовать устранению этой несправедливости, ускорит процесс ликвидации вековой отсталости слаборазвитых и колониальных стран, открыв новый источник средств для экономической помощи им.

Можно ли достичь всеобщего и полного разоружения на современном этапе? Не утопия ли это?

Нет, в наше время это не утопия. Верховный Совет СССР выражает твердую уверенность в том, что эта цель вполне достижима. Если несколько десятилетий назад еще не было достаточных сил и средств для осуществления идеи полного и всеобщего разоружения, то теперь эта идея стала знаменем огромных человеческих масс, целых народов и наций. Теперь имеется большая группа государств, последовательно борющихся за ее осуществление.

Решение проблемы разоружения — в руках людей. Человек создал разрушительное оружие. Он может и должен его уничтожить!

Перспективы решения этого самого неотложного вопроса современности тем более благоприятны, что в последнее время в развитии международных отношений определились сдвиги в лучшую сторону. Понимание бессмысленности и опасности дальнейшей гонки вооружений проникает в сознание все более широких слоев населения, членов парламентов, общественных и государственных деятелей. Повсеместно усиливаются стремления покончить с «холодной войной», решать спорные международные вопросы без применения силы, на основе переговоров и соглашений.

Выдающуюся роль в разрядке международной напряженности сыграл визит Председателя Совета Министров СССР Н. С. Хрущева в Соединенные Штаты Америки и его встречи с президентом Д. Эйзенхауэром.

Перед человечеством открывается реальная возможность направить развитие международных отношений по новому пути: положить конец гонке вооружений, сделать метод переговоров единственным методом решения международных вопросов.

Теперь все зависит от воли и настойчивости народов.

Особая ответственность ложится при этом на парламенты, правительства и государственных деятелей. Народы, избиратели ждут от парламентов, чтобы они сказали свое слово. Именно парламенты и правительства должны настойчиво, целеустремленно искать пути решения спорных международных вопросов и прежде всего самой жгучей проблемы нашего времени — проблемы разоружения.

Нет политических, экономических или иных причин, которые оправдывали бы продолжение гонки вооружений. Сопротивляются разоружению лишь те круги, которые на первый план ставят свои корыстные интересы, которым чужды чаяния и стремления народов. Но сопротивление этих кругов можно преодолеть. Жизненные интересы человечества настойчиво требуют, чтобы это сопротивление было сломлено.

Есть реальные пути решения проблемы всеобщего и полного разоружения. Они указаны в предложениях Советского правительства, внесенных на рассмотрение Организации Об'единенных Наций. Теперь от правительств и парламентов других стран, в первую очередь крупнейших государств, от их доброй воли и желаний непосредственно зависит, будет ли прекращено производство орудий смерти и разрушений и уничтожены накопленные запасы оружия, пойдет ли человечество по пути губительной войны или встанет на дорогу мирного развития.

Что касается Верховного Совета СССР, правительства Советского Союза, то они, выполняя волю советского народа, сделают все от них зависящее для решения проблемы разоружения, превращения достигнутого ослабления международной напряженности в прочный мир.

Верховный Совет СССР, полностью одобряя мирную инициативу Советского правительства, внесшего на рассмотрение Организации Об'единенных Наций программу всеобщего и полного разоружения, выражает уверенность в том, что благородная инициатива Советского правительства найдет понимание и поддержку у парламентов и правительств других стран.

Верховный Совет СССР надеется, что парламенты и парламентарии всех стран сделают со своей стороны все возможное для того, чтобы избавить народы от страшного бича — гонки вооружений, добиться разоружения и открыть перед всем человечеством путь к вечному миру.

**ВЕРХОВНЫЙ СОВЕТ СОЮЗА СОВЕТСКИХ СОЦИАЛИСТИЧЕСКИХ РЕСПУБЛИК.**

Москва, Кремль.
31 октября 1959 г.

### ДОСРОЧНО!

**Шахтеры Кузбасса досрочно выполнили свое обязательство на первый год семилетки — выдали дополнительно 450 тысяч тонн угля. Перевыполнены обязательства и по добыче коксующихся углей. От снижения себестоимости сэкономлено 27 млн. рублей, что также выше обязательств.**

*В ЧЕСТЬ ВЕЛИКОГО ОКТЯБРЯ*

## Разрез Латышевский в строю!

ЕЩЕ В МАЕ прошлого года здесь было ровное поле. Но вот сюда пришла мощная отечественная землеройная техника, и картина изменилась. Шагающие четырехкубовые экскаваторы неутомимо снимали слой рыхлого грунта. Появились и быстро росли горы свеженасыпанной земли. Работящие «УЗТМы» впрызались в крепкие породы, подорванные «главным рыхлителем» Петром Батаевым. Они упорно шли вглубь — туда, где лежат пласты черного золота.

Трудовые усилия коллектива шахтостроительного управления треста «Кемеровоуголь» увенчались замечательной победой. В дни соревнования за достойную встречу 42-й годовщины Великого Октября Латышевский разрез (двенадцатый в Кузбассе) проектной производительностью 2000 тонн дешевого энергетического топлива в сутки вступил в строй действующих. По широкой черной укатанной дороге машины АТК-2 уже мчат из забоя уголь на склад и вывезли его немало. Шоферы дорогой довольны. А это очень важно — иметь на разрезе хорошие дороги, особенно если учесть нехватку автотранспорта.

И в забое делается все, чтобы автомобили-самосвалы не простаивали, совершали как можно больше рейсов. Здесь устроен круговой заезд. «ЭКГ-4» обслуживает экипаж Ивана Васильевича Павленко — коллектив дружный, слаженный. Механизаторы сами монтировали экскаватор, вгрызались траншеей к пластам и теперь отгружают уголь. Машина работает, как часы. В один из дней, при недостатке транспорта, экипаж выдал уже свыше трех тысяч тонн топлива...

На разрезе продолжают трудиться те же кадры, которые и строили его. Начальником ведущего — горного — участка стал «первостроитель» разреза Владимир Иванович Коробейников; раньше он был сменным инженером. Владимир Иванович с гордостью называет имена лучших работников. Это машинисты экскаваторов Михаил Боев, Владимир Смирнов, Василий Корнеев, Петр Мякшин, помощник машиниста Николай Бубенчиков, низовой Александр Ерофеев.

— Коллектив наш в основном молодежный, — говорит начальник участка. — Трудятся механизаторы на совесть, многие учатся. Возьмите хотя бы Ивана Новикова.

Иван Павлович Новиков—опытный машинист «ЭШ-4-40», управляет ими уже семь лет. Он очень внимателен, требователен к себе и своим товарищам и старается выжать из экскаватора все, что только можно.

— Машина наша хорошая, — говорит Новиков и, взглянув на помощника, добавляет:—При хорошем уходе, конечно.

Помощник его Павел Корнеев утвердительно кивнул головой. В бригаде заведен порядок, когда своевременно предупреждаются и устраняются малейшие недостатки в машине, и она действует безотказно.

А вечером комсомольца Ивана Новикова и его помощника Павла Корнеева можно видеть в школе рабочей молодежи. Первый из них посещает школу после семилетки третий год и нынче заканчивает десятый класс, второй учится в девятом.

Вообще трудящихся разреза отличает тяга к знаниям. И не случайно. Он пополняется новым оборудованием, которое даст полную отдачу в умелых руках.

**Г. ПЕТРОВ.**

Дорогу к углю преграждают крепкие породы. И тут на помощь механизаторам приходит взрывник Петр БАТАЕВ.

Фото **П. Костюкова.**

Лучшие механизаторы разреза машинист «ЭШ-4-40» Иван НОВИКОВ и его помощник Павел КОРНЕЕВ.

## Дорога Сталинск—Абакан сдана в постоянную эксплуатацию

**Эту радостную весть сообщил нам начальник управления «Сталинскстройпуть» Г. М. Денисов. Коллектив строителей свое слово сдержал: 31 октября государственная комиссия подписала акт о приеме важной магистрали в постоянную эксплуатацию. Дорога принята с оценкой «хорошо».**

**За этими короткими словами трудового рапорта коллективов управлений «Сталинскстройпуть» и «Абаканстройпуть» (начальник Д. И. Коропчаев) встают картины героического труда строителей.**

**...Это было 4 декабря 1957 года. Бушевала метель. Но никто не бросал работу, не уходил греться. То, что по графику надо было выполнить за 11 суток, строители сделали за трое. На смену мостовикам пришли путейцы. Лучшим из них: бригадиру С. Беркусу, рабочим А. Симакову, Н. Кириллову и В. Курдюкову выпала большая честь положить на полотно последнее звено дороги.**

**С тех пор по ней проследовали тысячи маршрутов с рудой для кузнецких домен, с лесом для шахтеров и строителей. А те, кто сооружал магистраль, продолжали работать с тем же напряжением: укрепляли полотно, отводили от насыпи воду, устраняли недостатки, выявленные в ходе временной эксплуатации дороги.**

**Бригадир экскаваторщиков Николай Иванович Советов на добыче балласта нынче выполнил три годовые нормы! Комсомольско-молодежная бригада Бориса Кардопольцева всегда появлялась там, где особенно было трудно, где нужно было во чтобы-то ни стало выиграть время.**

**Важный участок железной дороги протяженностью 355 километров сдан в постоянную эксплуатацию. Это большая победа строителей, их достойный подарок 42-й годовщине Великого Октября.**

# Третья сессия Верховного Совета СССР

30 октября сессия Верховного Совета СССР продолжала свою работу.

На утреннем заседании **Совета Национальностей** продолжалось обсуждение плана развития народного хозяйства и Государственного бюджета СССР на 1960 год. Выступили депутаты **М. А. Орлов** (Корякский национальный округ), **Б. Казакбаева** (Киргизская ССР), **Г. Т. Болфа** (Молдавская ССР). После этого было принято решение о прекращении прений. В **Совете Союза** обсуждение проектов плана и бюджета страны на 1960 год было закончено накануне.

Всего в прениях выступил 81 человек.

На заседании **Совета Союза**, а затем на заседании **Совета Национальностей** с заключительным словом выступил заместитель Председателя Совета Министров СССР, председатель Госплана СССР депутат **А. Н. Косыгин.**

На раздельных заседаниях палат депутаты единогласно принимают Закон о Государственном плане развития народного хозяйства СССР на 1960 год.

После заключительного слова заместителя министра финансов СССР **В. Ф. Гарбузова** Совет Союза и Совет Национальностей на раздельных заседаниях единогласно принимают Закон о Государственном бюджете СССР на 1960 год. Принято также постановление об утверждении отчета об исполнении Государственного бюджета за 1958 год.

Затем состоялось совместное заседание обеих палат. Обсуждается третий вопрос повестки дня. После доклада председателя Комиссии законодательных предположений Совета Национальностей депутата **Д. Расулова** и прений, в которых приняли участие депутаты **М. А. Абдуразаков** (Узбекская ССР) **В. Г. Набиуллин** (Башкирская АССР), **И. Ф. Климов** (Белорусская ССР), **Г. Д. Джавахишвили** (Грузинская ССР) и **С. В. Стефаник** (Украинская ССР), Верховный Совет раздельным голосованием по палатам единогласно принимает Закон о бюджетных правах Союза ССР и союзных республик.

Вечером на совместном заседании **Совета Национальностей** и **Совета Союза** началось обсуждение четвертого вопроса повестки дня. С докладом о проекте Закона о порядке отзыва депутата Верховного Совета СССР выступил председатель Комиссии законодательных предположений Совета Союза депутат **Д. С. Полянский.**

После выступлений депутатов **П. Е. Шелест** (Украинская ССР), **Т. Кулатова** (Киргизская ССР), **М. К. Дзервите** (Латвийская ССР), **Л. С. Соболева** (Ставропольский край), **З. Рахимбабаевой** (Узбекская ССР) и **А. Г. Бондарь** (Белорусская ССР) депутаты обеих палат раздельным голосованием единогласно принимают Закон о порядке отзыва депутата Верховного Совета СССР.

Затем сессия переходит к утверждению Указов Президиума Верховного Совета СССР, принятых в период между второй и третьей сессиями. С докладом по этому вопросу выступил секретарь Президиума Верховного Совета СССР депутат **М. П. Георгадзе.** Раздельным голосованием по палатам Указы Президиума Верховного Совета СССР единогласно утверждаются.

По предложению групп депутатов РСФСР, Грузинской ССР и Туркменской ССР принимаются постановления об освобождении от обязанностей заместителей Председателя Президиума Верховного Совета СССР депутатов М. П. Тарасова, М. Д. Чубинидзе и А. Сарыева. Принимается постановление об избрании депутата Н. Байрамова заместителем Председателя Президиума Верховного Совета СССР.

На этом совместное заседание Совета Национальностей и Совета Союза заканчивается.

## *Заключительное заседание сессии*

31 октября, в последний день работы сессии, обсуждался вопрос о международном положении и внешней политике Советского Союза.

Задолго до начала заседания Большой Кремлевский дворец заполнили депутаты и многочисленные гости.

10 часов утра. В правительственных ложах появляются товарищи **А. Б. Аристов, Н. И. Беляев, Л. И. Брежнев, К. Е. Ворошилов, Н. Г. Игнатов, А. И. Кириченко, Ф. Р. Козлов, О. В. Куусинен, А. И. Микоян, Н. А. Мухитдинов, М. А. Суслов, Е. А. Фурцева, Н. С. Хрущев, Н. М. Шверник, П. Н. Поспелов, Д. С. Коротченко, Я. Э. Калнберзин, А. П. Кириленко, А. Н. Косыгин, К. Т. Мазуров, В. П. Мжаванадзе, Н. В. Подгорный, Д. С. Полянский.** Присутствующие встречают их бурными аплодисментами. Все встают.

Председательствующий председатель Совета Национальностей депутат **Я. В. Пейве** об'являет совместное заседание **Совета Союза** и **Совета Национальностей** открытым.

Слово для доклада предоставляется Председателю Совета Министров СССР, Первому секретарю ЦК КПСС, депутату **Н. С. Хрущеву.** Депутаты и гости стоя встречают главу Советского правительства. Под сводами зала долго не смолкает бурная овация.

Яркий, содержательный доклад товарища Никиты Сергеевича Хрущева был выслушан с огромным вниманием и неоднократно прерывался аплодисментами.

☆ ☆ ☆

После короткого перерыва на совместном заседании **Совета Союза** и **Совета Национальностей** начались прения по докладу товарища Н. С. Хрущева о международном положении и внешней политике Советского Союза.

Слово предоставляется депутату **А. Н. Бакулеву,** президенту Академии медицинских наук СССР.

— Идея всеобщего и полного разоружения, выдвинутая Н. С. Хрущевым в Организации Об'единенных Наций, целиком отвечает лучшим чаяниям всех народов.

— Мы, советские ученые, полностью поддерживаем миролюбивую внешнюю политику нашего правительства.

Депутат **В. И. Клаусон** — заместитель Председателя Совета Министров Эстонской ССР рассказывает о большом гостеприимстве, которое было оказано делегации Верховного Совета СССР, побывавшей недавно в Индонезии, Индии и Бирме.

Доклад Никиты Сергеевича Хрущева о международном положении и внешней политике Советского Союза, говорит депутат **В. Г. Блаженов**—знатный машинист депо Москва-Сортировочная, я слушал с чувством глубокой гордости за нашу страну, родную Коммунистическую партию и ее Центральный Комитет, за наше Советское правительство.

— Когда Никита Сергеевич Хрущев говорил в Соединенных Штатах Америки, что Советский Союз искренне хочет установить добрые отношения со всеми странами, то он говорил это так, как думает каждый рабочий, колхозник, каждый интеллигент нашей великой Родины,—сказал тов. Блаженов.

Слово предоставляется депутату **А. А. Громыко** — министру иностранных дел СССР.

— Развитие международной обстановки в настоящее время, — говорит он, — проходит под знаком того благотворного перелома в отношениях между государствами, который был ознаменован историческим визитом товарища Н. С. Хрущева в США.

Тов. А. А. Громыко отмечает далее, что предложения Советского Союза о всеобщем и полном разоружении всех государств, внесенные товарищем Хрущевым на сессии Генеральной Ассамблеи ООН, получили благоприятный отклик со стороны большинства участников Ассамблеи.

Основная особенность новых предложений Советского Союза, подчеркивает оратор, заключается в том, что в них ставится радикальная задача — обеспечить мир путем полного уничтожения всех средств ведения войны и роспуска всех вооруженных сил в твердо установленные сроки под строгим международным контролем.

Председатель Государственного комитета по культурным связям с зарубежными странами при Совете Министров СССР **Г. А. Жуков** рассказывает о неуклонном расширении культурных связей Советского Союза с зарубежными странами.

— Мы выступали и выступаем за то, — заявил Г. А. Жуков, — чтобы народы лучше и ближе узнавали друг друга, за то, чтобы культурный обмен помогал укреплению дружбы, за то, чтобы он способствовал мирному сосуществованию и прогрессу.

Выступает депутат **О. В. Аблазова**, директор 209-й Московской средней школы.

— Каждое утро, — сказала тов. Аблазова, — когда я переступаю порог своей школы, меня встречают доверчивые, правдивые глаза моих питомцев, моих учеников. Они как бы спрашивают, все ли мы сделали для того, чтобы оградить от разрушений наши школы, предотвратить войну? И наше счастье, счастье советских людей в том, что мы можем с чистой совестью сказать детям: дорогие ребята, вы живете в стране, где и народ, и правительство делают решительно все, чтобы каждый день над вашей головой вставало мирное солнце.

— Выступления товарища Н. С. Хрущева в Соединенных Штатах Америки, — сказала депутат **Е. Г. Сорочан** — председатель колхоза «Вяца ноуэ» Флорештского района Молдавской ССР, — это выражение наших сокровенных мыслей и чувств. Простые люди Америки имели возможность убедиться в том, что мир и дружба между народами для нас и для всех честных людей земного шара дороже всего на свете. Спор между капитализмом, доживающим свой век, и победоносным коммунизмом должен решаться не на полях сражений, а на ниве мирного созидания.

На трибуне депутат писатель **А. Е. Корнейчук.**

— С чувством восхищения мы следили за тем, — говорит депутат, обращаясь к Н. С. Хрущеву, — как Вы с подлинно ленинской страстностью и силой защищали за океаном священные принципы нашей государственной системы, нашу борьбу за светлое коммунистическое общество, нашу честь, нашу славу, творческий гений нашей великой Родины. Горячее всенародное спасибо Вам за это.

От имени Комиссий по иностранным делам Совета Союза и Совета Национальностей депутат А. Е. Корнейчук вносит предложение одобрить внешнюю политику Советского правительства, а также принять обращение Верховного Совета СССР к парламентам всех стран мира о всеобщем и полном разоружении.

На этом прения по докладу товарища Н. С. Хрущева заканчиваются.

Верховный Совет СССР единогласно, под бурные аплодисменты, принимает постановление по докладу товарища Н. С. Хрущева, в котором целиком и полностью одобряется внешняя политика Советского правительства.

Единогласно принимается также обращение Верховного Совета СССР к парламентам всех стран мира.

Председательствующий сообщает, что все вопросы повестки дня сессии рассмотрены, и об'являет третью сессию Верховного Совета СССР пятого созыва закрытой. (ТАСС).

## Новая победа кузнецких металлургов

*31 октября коллектив Кузнецкого комбината по всему металлургическому циклу выполнил план октября и десяти месяцев.*

*Прокатчики обжимного цеха (начальник Л. Н. Бидуля, секретарь парторганизации В. А. Харьковский, председатель цехкома Г. Л. Морозов), выступившие инициаторами предоктябрьского социалистического соревнования на комбинате, в октябре выдали тысячи тонн сверхпланового проката и перекрыли свое месячное обязательство.*

*Больших успехов добился мартеновский цех № 1 (начальник цеха П. К. Мороков, секретарь парторганизации Б. А. Филин, председатель цехкома С. М. Завезенов).*

*26 октября коллектив мартеновской печи № 2, возглавляемый сталеварами М. В. Буркацким, К. Ф. Шабаловым, М. Т. Кузнецовым и Д. И. Кузнецовым, и коллектив печи № 6, где сталеварами В. С. Волков, Г. Н. Мочалов, В. И. Косолапов, В. Л. Пендюк, выполнили план десяти месяцев. А на следующий день об этом рапортовал весь цех.*

*К концу октября сталеплавильщики первого мартеновского цеха имели уже на своем счету почти столько стали, выплавленной сверх задания, сколько они обязались дать за год. По сравнению с прошлым годом с'ем металла с квадратного метра пода печи увеличился на 240 килограммов, время плавки сократилось в среднем по цеху на девять с лишним минут, окончательный брак снизился на 9,3 процента и вес плавки увеличился на три тонны.*

(Корр. «Кузбасса»).

# С большевистской настойчивостью улучшать быт трудящихся!

## *С пленума Кемеровского горкома КПСС*

Состоявшийся 30 октября очередной пленум Кемеровского горкома партии обсудил вопрос о состоянии и мерах улучшения культурно-бытового обслуживания трудящихся областного центра. С докладом выступил председатель горисполкома **К. Д. Нещадимов.**

В докладе и выступлениях участников пленума говорилось об огромном значении мероприятий, проводимых Коммунистической партией и Советским правительством для улучшения жизни народа. В Кемерове, как и по всей стране, осуществляется переход на сокращенный рабочий день. Большие изменения произошли в облике города. Выросли новые жилые дома, магазины, детские сады, столовые; улучшаются торговля, культурное обслуживание трудящихся.

В то же время на пленуме были вскрыты серьезные недостатки в культурно-бытовом обслуживании населения. Город очень задымлен, плохо благоустроен, не решены вопросы водоснабжения и канализации, медленно вводится жилье. Большие средства, выделяемые государством на эти цели, зачастую не осваиваются.

Средств на строительство жилья нынче отпущено столько же, сколько в 1955 и 1956 годах, вместе взятых. Но годовой план ввода жилья в эксплуатацию за 9 месяцев выполнен всего на 34 процента. Низкое качество работ, особенно отделочных, постоянно вызывает нарекания. Индивидуальные застройщики, встречая уйму затруднений, тоже не осваивают сумму кредитов, отпущенную для них правительством.

Коммунальное хозяйство города во многом примитивно. Подача воды, например, даже на левом берегу Томи вдвое ниже нормы. В Рудничном и Кировском районах положение еще напряженнее. Часть населения испытывает серьезные неудобства из-за плохого состояния электрической сети. С крупными недостатками и перебоями работает городской транспорт. Недостает в Кемерове бань и прачечных. Разговоров и решений по этому поводу более чем достаточно, но обстановка вопреки всему не меняется.

Внимание всей городской парторганизации, городского, районных, поселковых Советов должно быть привлечено и к благоустройству улиц. Низкое качество строительства дорог, тротуаров, коммуникаций давно служит об'ектом критики со стороны горожан. Газификация квартир начата больше трех лет назад, но газ не подан ни в одну квартиру; в этом вопросе Кемерово находится среди 112 городов РСФСР на 110-м месте. Управление строительства совнархоза (т. Бальнов) пока еще серьезно не занималось газификацией.

Благодаря большим усилиям партийных органов улучшено состояние торговли. На пленуме приводилась очень показательная цифра: население Кемерова за 9 месяцев нынешнего года приобрело на 82 процента больше мяса, чем за соответствующий период 1958 года; увеличилась продажа масла, молока, овощей. Выросла сеть столовых, они стали работать лучше. Сейчас строятся и оборудуются еще 14 магазинов и 9 столовых. И все же до сих пор из-за халатности и нераспорядительности отдельных руководителей торговли встречаются вопиющие ненормальности: в продаже подчас нет молока и других товаров первой необходимости. Не изжиты многочисленные факты бескультурья в торговле, особенно в системе орса треста «Кемеровоуголь».

Постепенно улучшается медицинское обслуживание горожан. За последние два года открыты детская туберкулезная больница, полиомиелитный санаторий, поликлиники на заводе «Карболит» и в поселке шахты «Промышленская», аптеки за Искитимкой и в Южном поселке. Заканчивается сооружение терапевтического корпуса 2-й горбольницы, противотуберкулезных диспансеров на руднике и в Кировском районе, хирургического корпуса больницы на шахте «Северная». Улучшились оснащение лечебных учреждений и санитарно-профилактическая работа. В городе нынче был впервые проведен «День здоровья». Снизились заболеваемость, производственный травматизм, общая смертность населения.

Но успокаиваться на этом явно не следует. Достаточно было, к примеру, руководителям стройуправления на Кедровском разрезе допустить загрязнение водопровода — и возникла вспышка желудочных заболеваний. На азотнотуковом заводе и химкомбинате отмечается рост производственного травматизма. На шахтах Кемерова заболеваемость выше, чем на других рудниках бассейна. Многие медицинские учреждения перегружены, кое-где наблюдается халатное отношение к больным, черствость и бездушие. Требуются большие усилия горкома КПСС и горисполкома, хозяйственных руководителей, всех медицинских работников, чтобы охрана здоровья населения была поставлена на необходимую высоту.

На пленуме был особо отмечен неудовлетворительный ход строительства детских учреждений и школ в Кемерове. Указывалось также, что, несмотря на заметное оживление культурно-воспитательной работы, в ряде коллективов предприятий, а также на окраинах и в поселках эта работа запущена. По-прежнему плохо подбираются кадры культпросветработников, комсомольские комитеты очень слабо участвуют в организации досуга молодежи. Медленно ведется сооружение новых клубов и кинотеатров.

Пленум горкома КПСС не случайно со всей решительностью вскрыл теневые стороны культурно-бытового обслуживания трудящихся. Дело в том, что наряду с примерами настоящей заботы об условиях жизни рабочих и служащих — такой заботы, как на ГРЭС, на коксохимзаводе, на правобережной ТЭЦ и в ряде других коллективов, — имеется много фактов, говорящих о нечутком, порой пренебрежительном отношении некоторых руководящих работников к насущным нуждам населения. Есть немало случаев, когда руководящие работники неплохо, с большой энергией занимаются производственными делами, выполнением планов, а в вопросах быта обнаруживают удивительную беспомощность. Участники пленума говорили о том, что надо сделать решительный поворот к вопросам быта. О многих недостатках не было бы и речи, если бы в горкомом партийной организации была создана атмосфера нетерпимого отношения к равнодушию и формализму в вопросах обслуживания населения.

— В нашем коллективе, — сказал машинист азотнотукового завода **В. Я. Моисеев,** — горячим одобрением встречены решения партии и правительства, направленные на улучшение жизни народа. Заметные перемены произошли и у нас в городе: он хорошеет, многие рабочие получили за последнее время новые квартиры, открываются магазины, строится театр. Но все же наш быт улучшается очень медленно. На заводе не раз задавали вопрос: когда наш город «вылезет из грязи»? Ведь даже на такой улице, как Магистральная, горисполком не может навести порядка. А что говорить о Южном поселке, об окраинах? Я согласен, что торговля в городе улучшилась, но в то же время стало трудно купить утюг, мясорубку, медицинский термометр. Уверен, что все эти вопросы можно решить в самое ближайшее время и, как правило, местными силами.

— Нам пора спросить по-партийному с управляющего трестом «Кемеровоуголь» тов. Малючкова, начальника комбината «Кузбассуголь» тов. Быстрова, председателя горисполкома тов. Нещадимова: когда они по-настоящему будут заботиться о шахтерских поселках? — говорил в своей речи рабочий шахты «Бутовская» **З. И. Мустепаненко.** — Нет у нас в поселке клуба, больницы, очень малы ясли и детсад. От шахты «Северная» до «Бутовской» дорога разбита, но ее не ремонтируют. Не видно серьезного внимания к индивидуальным застройщикам.

Слесарь завода «Кузбассэлектромотор» **Ю. М. Яхин** справедливо указал, выступая в прениях, что нуждам коллектива, где он работает, горком и горисполком уделяют очень мало внимания. Квартиры в новом доме, который скоро войдет в строй, распределены (с участием совнархоза) таким образом, что кадровым рабочим достается всего четвертая часть площади. У завода всего один детский сад на 120 мест, одна небольшая столовая, нет клуба. Положение все больше усугубляется, и его пора разрядить.

Пленум обратил особое внимание на то, что решительное улучшение культурно-бытового обслуживания трудящихся возможно только при условии, если изменится стиль подбора и воспитания кадров, непосредственно занятых этими вопросами. Они, как правило, подготовлены очень слабо, среди них есть работники, скомпрометировавшие себя. Стоит задача — направить на этот участок коммунистов, знающих и энергичных людей, способных изжить вскрытые недостатки.

На пленуме подчеркивалось, что горкому партии следует гораздо строже взыскивать с руководящих работников, допускающих безответственность и равнодушие в деле обслуживания населения. Вот недавний пример: в четверг, 22 октября, при выезде с коммунального моста через Томь на рудник возникла «пробка». Стояло множество машин из-за того, что дорогу вовремя не посыпали песком или шлаком. Через неделю получилась точно такая же картина. Разве председатель горисполкома тов. Нещадимов и его подчиненные нуждаются в каких-то особых указаниях по этому поводу?

Горком КПСС допускает ошибку, когда берет на себя вопросы, относящиеся к компетенции городских райкомов партии и райисполкомов. Таких случаев немало. Центральный райком партии, к примеру, оказался «оттертым» от партийного руководства работой треста «Кемеровоцентрострой». Это недопустимо, так как ведет к снижению чувства ответственности у партийных работников.

Оценивая обстановку в строительных организациях города, пленум отметил, что они находятся в прорыве и нуждаются в серьезной помощи. Совнархоз и его управление строительства должны обеспечить, чтобы управление производственных предприятий имело необходимые мощности и было способно снабжать строительные площадки материалами. Нельзя дальше лихорадить стройки, надо навести настоящий порядок в снабжении, в планировании и в проектировании, добиться, чтобы отпускаемые фонды соответствовали плановым заданиям.

Управляющий трестом «Кемеровоцентрострой» **А. М. Семенов** и другие выступавшие критиковали горком КПСС и горисполком за недостаточное внимание к концентрации сил строителей на пусковых об'ектах.

Участники пленума отмечали, что ответственность за крупные упущения, вскрытые на пленуме, в большой мере ложится на обком КПСС, облисполком и совнархоз, которые не повернули внимания всех партийных комитетов города, советских, хозяйственных, профсоюзных работников к неотложным нуждам населения. Серьезные претензии были высказаны в адрес Госплана РСФСР и республиканских министерств, в частности, министерства коммунального хозяйства.

В прениях выступили также секретарь Кировского райкома КПСС г. Кемерова **В. Ф. Мазур,** заместитель директора коксохимзавода **А. К. Маметьев,** председатель Заводского райисполкома **Н. Ф. Смердин,** председатель постройкома монтажного управления треста «Сибметаллургмонтаж» **В. И. Савельев,** секретарь партбюро шахты «Центральная» **Ф. И. Внуков,** ответственный работник аппарата ЦК КПСС **П. В. Симонов,** секретарь обкома партии **Е. З. Разумов.**

Пленум принял по обсужденному вопросу развернутое постановление, потребовав от партийных организаций города, бюро горкома КПСС и горисполкома, от всех руководящих кадров решительно изменить отношение к вопросам культурно-бытового обслуживания трудящихся, начинать и кончать каждый рабочий день конкретными делами, улучшающими жизнь населения города.

☆ ☆ ☆

На пленуме обсуждался вопрос о проведении XXII городской партийной конференции. Решено провести ее 12 декабря 1959 года.

Был рассмотрен также организационный вопрос. Пленум освободил тов. Г. В. Ванчугова от обязанностей секретаря и члена бюро горкома КПСС в связи с переходом на другую работу. Секретарем и членом бюро городского комитета партии избрана тов. **Лапшина М. М.**

**Ю. БАЛАНДИН.**

Распределение об'ектов на невидимой с Земли стороне Луны, выявленных при предварительной обработке фотографий, полученных с борта автоматической межпланетной станции: 1. Большое кратерное море диаметром 300 км — море Москвы; 2. Залив астронавтов в море Москвы; 3. Продолжение Южного моря на обратной стороне Луны; 4. Кратер с центральной горкой Циолковский; 5. Кратер с центральной горкой Ломоносов; 6. Кратер Жолио-Кюри; 7. Горный хребет Советский; 8. Море Мечты. Сплошная линия, пересекающая схему, — лунный экватор; пунктирная линия — граница видимой и невидимой с Земли частей Луны. Сплошной линией обведены об'екты, достоверно установленные при предварительной обработке; пунктирной линией обведены об'екты, требующие уточнения формы; точками окружены об'екты, классификация которых уточняется; в остальной части производится дальнейшая обработка полученных фотоматериалов. Римскими цифрами обозначены об'екты видимой части Луны: I — море Гумбольдта; II — море Кризисов; III — море Краевое; IV — море Волн; V — море Смита; VI — море Плодородия; VII — море Южное.

Положение автоматической межпланетной станции в пространстве при фотографировании обратной стороны Луны (стрелки справа показывают направление лучей Солнца).

Фотохроника ТАСС.

## *Газеты сообщают:*

**ГОРНЯКИ** шахты «Чертинская-Южная» Беловского рудника 26 октября вступили в борьбу за высокое звание коллектива коммунистического труда и вызвали на соревнование шахтеров «Пролетарской-Глубокой» из Донбасса.

(«Знамя коммунизма»).

☆ ☆ ☆

**ВОСЕМЬ МИЛЛИОНОВ** тонн груза перевезти сверх нормы за счет тяжеловесных поездов — таково было обязательство коллектива локомотивного депо станции Тайга на первый год семилетки. Семь миллионов 70 тысяч тонн — таков результат на 20 октября. Годовые обязательства железнодорожники выполнят досрочно — ко Дню Советской Конституции.

(«Тайгинский рабочий»).

# „Золотые руки“

Тамара Аверкина всегда отличалась трудолюбием. Об этом хорошо знала заведующая фермой Юлия Александровна Ахмаметьева. И она предложила девушке:

— Переходи на свиноферму. Работа здесь, конечно, не из легких. Трудновато будет на первых порах. Но подучишься, освоишь дело и будешь хорошей свинаркой.

— Я и представления-то не имею, как выращивать поросят, — заколебалась Тамара.

— Поможем.

— Хорошо, согласна, — застенчиво улыбнувшись, ответила Тамара.

А трудностей первое время было хоть отбавляй. Иногда Тамара просто терялась. Нет-нет, да и закрадывалось сомнение: получится ли из нее свинарка, да еще хорошая?..

Натаскает она, бывало, в свинарник вороха соломы, укроет ею поросят так, что их и не видно.

— Тома, что ты делаешь? — говорили ей, посмеиваясь, подруги.

— Так они же замерзнут, — беспокоилась начинающая свинарка.

И ей об'яснили, что сквозняков в помещении нет, сырости тоже. А все остальное поросятам не во вред.

Любознательная, трудолюбивая, с беспокойным характером, девушка упорно познавала «секреты» выращивания молодняка. Тамару можно было частенько видеть за книгой. Читала она и специальный журнал по свиноводству, изучала опыт лучших свинарок. Не стеснялась, расспрашивала подруг. Внимательно следила за работой молодой свинарки Юлия Александровна. Тамара всегда и вовремя находила у нее поддержку и совет.

С тех пор прошло восемь месяцев. Но как выросло мастерство девушки! Она уже получила от своих маток 386 поросят. Почти 300 из них сдала на откорм. Средний вес каждого поросенка при от'еме около пуда. От каждой основной свиноматки получено за один опорос по 12,3 поросенка. По семь поросят приходится на разовую свиноматку.

Тамара вправе гордиться своими успехами. Но это не в ее характере. Она приняла новое обязательство — до конца года довести выход поросят до 450—500 голов. Такое обязательство на ферме брала в начале года лишь лучшая, самая опытная свинарка колхоза Раиса Безлепкина. Тамара отлично понимает, что для победы в соревновании надо сделать очень многое.

И она делает. Мы побывали в отделениях свинарника, в которых работают Тамара и Раиса. И пусть не обидится на нас Р. Безлепкина. Отделение ее «соперницы» производит лучшее впечатление.

— Золотые руки у нашей Тамары, — говорят об Азеркиной в колхозе.

**Б. ТРАПЕЗНИКОВ.**

(Спец. корр. «Кузбасса»).

Колхоз имени Чкалова Промышленновского района.

## Справочник по новой сельскохозяйственной технике

Государственное издательство сельскохозяйственной литературы выпустило в свет «Справочник по новой технике в сельском хозяйстве». Справочник содержит краткие сведения о тракторах, самоходных шасси, автомобилях, двигателях, ремонтном оборудовании и других средствах механизации сельского хозяйства, которые изготовляются нашей промышленностью и могут быть приобретены колхозами и совхозами. В книге указывается зона применения, назначение, производительность тракторов, машин, механизмов, особенности их конструкции, цена.

Задача нового справочника — помочь специалистам, председателям колхозов, директорам совхозов и РТС правильно решать вопрос о выборе и приобретении тех или иных средств механизации для своих хозяйств.

(ТАСС).

# Творчество трудящихся — крылья семилетки

ВЕЛИКАЯ цель рождает великую энергию — гласит народная мудрость. Задачи, поставленные XXI с'ездом и июньским Пленумом ЦК КПСС, явили к жизни невиданный трудовой под'ем среди тружеников всех отраслей социалистической экономики. И, пожалуй, лучшим доказательством возросшей творческой активности людей разных профессий является прилив свежих сил в ряды славной армии рационализаторов и изобретателей, новаторов производства. В числе участников областного совещания рационализаторов и изобретателей предприятий, строек, РТС и совхозов Кузбасса, состоявшемся в Кемерове 29 октября, можно было видеть ветеранов нашей промышленности и сельского хозяйства, талантливую молодежь, опытных специалистов, ученых и рядовых рабочих. Они собрались вместе, чтобы подвести итоги своей работы, наметить новые рубежи, позволяющие успешно осуществить задания семилетнего плана, претворить в жизнь решения июньского Пленума ЦК КПСС. Один за другим поднимались на трибуну новаторы, чтобы поделиться радостью творческих удач, рассказать о достижениях своих коллективов. И все-таки не это было главным в их выступлениях. Недостатки в работе, причины, сдерживающие инициативу трудящихся в рационализации и изобретательстве, неиспользованные резервы в борьбе за технический прогресс — вот что волновало новаторов. Отмечалось, что в угольной промышленности Кузбасса ручной труд составляет 62 процента. Велик он и на предприятиях управления машиностроения, особенно на таких заводах, как «Электромашина», «Кузбассэлемент», «Кузбассэлектромотор». Это свидетельствует о том, что вопросам механизации и автоматизации у нас уделяется еще недостаточно внимания, к решению их не привлекаются широкие круги общественности, рационализаторов и изобретателей. Крайне сдерживает творческую работу новаторов, как это отмечалось на совещании, отсутствие прочной экспериментальной базы. Большой вред наносит волокита с внедрением принятых рационализаторских предложений и, в частности, на предприятиях управлений черной и цветной металлургии (тов. Домницкий), химической промышленности (тов. Андреев), «Кузбассэнерго» (тов. Белов). Техническое управление совнархоза (тов. Тедер) выступало лишь как регистратор недостатков в работе с новаторами, не принимало строгих мер к пресечению волокиты.

На многих наших предприятиях — в первую очередь в комбинате «Кузбассшахтострой», лесной, пищевой и местной промышленности, трест № 96 и «Кемеровоцентрострой» — крайне мало рационализаторов и изобретателей. И это не взволновало руководителей совнархоза, облсовпрофа и областной совет ВОИР.

Были вскрыты и другие крупные недостатки. Участники совещания потребовали от хозяйственных и профсоюзных органов тщательно разобраться во всех критических замечаниях, принять практические меры для расширения движения рационализаторов и изобретателей с тем, чтобы кузбассовцы могли с честью выполнить свое обязательство — внести в новаторский фонд семилетки два миллиарда рублей, успешно решать задачи, поставленные июньским Пленумом ЦК КПСС по комплексной механизации и автоматизации производства.

Ниже мы публикуем в сокращенном виде выступления некоторых участников совещания.

## В СЧЕТ КУЗБАССКИХ МИЛЛИАРДОВ

ЗА ПОСЛЕДНИЕ пять лет (1954 — 1958 гг.) новаторы Кузбасса подали 175.000 предложений, 110.000 из них были внедрены в производство и позволили сберечь 553 миллиона рублей. А на текущую семилетку наши рационализаторы и изобретатели определили для себя новый рубеж: за счет осуществления ценных новшеств внести в фонд имени семилетки два миллиарда рублей!

ГОД ОТ года растет славная армия людей смелой, творческой мысли, неутомимых искателей новых путей увеличения выпуска продукции, повышения производительности труда, творцов первоклассных машин и механизмов, самых прогрессивных методов технологии. В 1954 году у нас в области было немногим более 16 тысяч рационализаторов и изобретателей, а уже в 1958 году в их полку насчитывалось 26.000 человек! Но радует не только это, важен результат их работы, так сказать, «отдача». В минувшем году за три квартала новаторы подали 31790 предложений, 19350 из них были внедрены. А нынче за то же самое время поступило новшеств 38 000, осуществлено на практике 22 000, а экономический эффект превысил прошлогодний на 30 миллионов рублей!

ВЫШЕ МЫ говорили в масштабах всего Кузбасса. Но ведь отрадные изменения есть повсюду — где больше, где меньше. Взять Беловский рудник. В прошлом году там рационализаторов и изобретателей было лишь 182. Экономия от внедрения их предложений составила 860 тысяч рублей. За девять минувших месяцев число новаторов здесь возросло до 600 человек, а получили они от своих новшеств уже 4600 тысяч рублей прибыли — в пять с лишним раз больше!

У НАС все меньше становится рационализаторов и изобретателей-одиночек. Новаторы об'единяются в творческие бригады. И коллективные поиски, взаимопомощь обеспечивают успех в решении таких сложных проблем, которые, конечно, не под силу одному. В угольной промышленности бассейна комплексных творческих бригад новаторов уже создано 120, в химической — 70, в металлургической — более 100. На Кемеровском азотнотуковом заводе такая бригада в составе В. К. Демидова, В. А. Оперетова, Э. Н. Виноградова, К. И. Прокопьевой, Ф. П. Григорьева, Н. Ф. Жуковой и А. Т. Любимова осуществила комплексную автоматизацию производства этилена, что дает 200 тысяч рублей экономии в год. На шахте «Коксовая-1» Л. Л. Кадкин, В. В. Литвинов, В. В. Шарфутдинов, И. М. Ермаков, П. М. Дворянинов, В. П. Щепин, А. П. Акимов в содружестве нынче разработали 36 новшеств. Пока лишь внедрены только 16, но и по ним уже можно судить об эффективности коллективного творчества — получено 170 тысяч рублей экономии.

КОЛЛЕКТИВНЫЙ труд — великая сила. Но и один тоже в поле воин! Доказательства? Слесарь завода «Кузбассэлемент» И. А. Шапкин, усовершенствовав автомат «Нейгаузен», высвободил целую бригаду работниц. Машинист Тайгинского депо Николай Чикуров разрешил трудную инженерную задачу: автоматизировал перераспределение нагрузки на тележки электровозов «Н-8» и тем самым нашел защиту от буксования локомотивов. Иван Никифорович Ветров, мастер водопроводного хозяйства мартеновского цеха КМК, имеет на своем счету десятки рационализаторских предложений, дающих более миллиона рублей экономии! Инженер треста «Беловуголь» комсомолец Виктор Наумов сконструировал оригинальное реле скорости, которое почти в 50 раз легче такого же реле «ВИРС-2». Для установки аппарата молодого новатора требуется в пять раз меньше дефицитного электрокабеля.

Подобных примеров можно привести сотни.

НА КЕМЕРОВСКОМ коксохимическом заводе низовой совет Всесоюзного общества рационализаторов и изобретателей создан не так уж давно. Но он снискал себе заслуженный авторитет в коллективе. С его помощью были созданы цеховые советы, которые по каждому поступившему предложению совместно с руководителями цеха принимают конкретное решение, определяют срок его внедрения, назначают ответственного за это и потом контролируют выполнение намеченных мер. Вознаграждения новаторам на заводе по инициативе совета ВОИР выдаются в торжественной обстановке, обязательно в красных уголках или раскомандировках на стыке смен.

РАЦИОНАЛИЗАТОРЫ и изобретатели Кузбасса активно поддержали славный патриотический почин Героя Социалистического Труда Валентины Гагановой. Одним из первых в тресте «Кемеровоцентрострой» из передовой в отстающую бригаду перешел рационализатор Виктор Колосов. На шахте «Южная» этот благородный поступок совершил проходчик-новатор Василий Иванович Пригарницкий.

КОЛЛЕКТИВ Гурьевского металлургического завода уровень производства валовой продукции, намеченный на 1965 год, решил достичь на два года раньше срока, т. е. в 1963 году. Это обязательство успешно претворяется в жизнь, в чем немалая заслуга заводских рационализаторов и изобретателей. Их плодотворная работа — результат внимания и поддержки всего коллектива. По инициативе технического совета на предприятии еженедельно во вторник проводится «День рационализатора». Новаторы в этот день получают нужную им консультацию от опытных специалистов обмениваются опытом работы, рассматривают планы внедрения новшеств и т. д.

ЦЕННУЮ инициативу проявил коллектив Ленинск-Кузнецкого шахтомонтажного управления № 3. В июле с. г. в подшефный колхоз «Красный Октябрь» он направил для оказания помощи в механизации сенеуборочных работ одного из лучших своих изобретателей слесаря Ивана Петровича Назарова. Он сконструировал и на месте построил оригинальный стогообразователь, который подбирал сено в валки и укладывал их в стог. Работая с этим механизмом, четыре человека за 25 минут убирают свыше трех тонн сена. Стогообразователь И. П. Назарова помог колхозу сократить сроки заготовки грубых кормов, в 6—7 раз уменьшить затраты.

## Новшество себя оправдало

Г. И. РАЗГИЛЬДЕЕВ, главный механик шахты «Полысаевская-3»

В тресте «Ленинуголь» число рационализаторов превышает 1400 человек. На руднике организовано и творчески работает 18 комплексных бригад новаторов. За девять месяцев текущего года они подали 2220 предложений. Внедрено 2102 с экономическим эффектом 7040 тысяч рублей.

В настоящее время городской совет ВОИР выступил с инициативой, которую одобрили рационализаторы

и изобретатели всех шахт Ленинского рудника. Мы решили оказать шефскую помощь новаторам совхозов, колхозов и РТС. Считаем, что производственная база шахт позволяет оказать труженикам села действенную помощь в выполнении задач, которые поставила партия в деле под'ема сельского хозяйства. Наши изобретатели и рационализаторы приложат все усилия к тому, чтобы выполнить взятые на себя обязательства.

Хочу рассказать об обществе ВОИР на шахте «Полысаевская-3». Общество молодое, существует всего два года. За это время в техсовет поступило 277 предложений, 123 внедрено. Годовая экономия превышает 440 тысяч рублей.

Серьезным достижением наших рационализаторов является перевод предприятия на напряжение 660 вольт. Такой опыт был впервые проведен в октябре 1958 года. Получилось очень хорошо. Проходческие комбайны при таком напряжении работают на полную мощность. Помимо него на этой же линии работает ряд транспортеров. При напряжении 380 вольт таких результатов вообще достигнуть было нельзя.

Сейчас на новом напряжении работает 14 машин. Нашему примеру последовали и другие угольные предприятия рудника. Но смелое начинание рационализаторов шахты комбинат «Кузбассуголь» не поддерживает. Почему? Ведь новшество себя оправдало на практике.

Несколько слов об одном решении совнархоза. Согласно ему предприятия не имеют права произвести подписку на техническую литературу. В нынешнем году на нашу шахту поступает 14 журналов, из них два на английском и два на немецком языках. Наши инженеры читают их и извлекают от этого немалую пользу. В будущем же году мы лишены такой возможности, потому что нам разрешили выписывать только один экземпляр газеты «Труд». По нашему мнению, решение совнархоза ошибочное, и его необходимо срочно пересмотреть. Оно мешает техническому прогрессу.

Решением правительства шахта «Полысаевская-3» во втором квартале 1960 года должна быть автоматизирована. Для этой цели необходимо выполнить работ на 4,5 млн. рублей. В начале 1959 года нам было выделено на механизацию и автоматизацию 1800 тысяч рублей, в марте средства сократили, оставили только 700 тысяч. Потом еще два раза «резали» ассигнования. Сейчас мы имеем только 80 тысяч рублей. Что же можно сделать на эти деньги? Ведь только автоматизация лебедки террикона стоит 112 тысяч рублей. Но даже при таких мизерных средствах творческие бригады под руководством тт. Сухарина и Дарикова сумели проделать значительную работу. У нас механизировано 48 конвейеров, автоматизирована лебедка террикона. Закончена автоматизация скипового под'ема, ведутся работы по механизации и автоматизации водоотлива, внедрена в производство высокочастотная связь. Все это сделано силами рационализаторов. Однако на одном энтузиазме далеко не уедешь. Нужны еще и средства, деловая помощь совнархоза.

## Отклонить предложение — не доблесть

Я. Я. ГУМЕННИК, лауреат Ленинской премии

Заместитель главного инженера комбината «Кузбассуголь» тов. Бакатин правильно с этой вот трибуны говорил, что отсутствие экспериментальных баз здорово тормозит рационализаторское движение. Значит, надо этот вопрос нашему совнархозу решать оперативно.

Бесспорно, творческая активность шахтеров заметно возросла, в том числе и на Куйбышевском руднике. Все больше людей считают своим долгом совершенствовать действующее оборудование, конструировать новые машины и приспособления. Но создалось положение, когда от изобретения до внедрения — дистанция большого размера. Вот пример. Тов. Губарев два года назад создал простую и очень нужную погрузочную машину. Но она до сих пор не изготовляется.

Считаю, что к изобретателям надо относиться лучше и думать не только о том, чтобы делать мелкие приспособления, но и машины, в особенности для безлюдной добычи, созданием которых наши новаторы должны заняться как следует. А такие машины в шахтных мехцехах и мастерских не построишь.

Неправильным надо считать и такое отношение отдельных руководителей, когда они к рацпредложениям относятся поверхностно, формально, без учета того, что на них затрачен труд, ушли бессонные ночи, дни раздумий. Иной руководитель легко, одним росчерком пера пишет на поданном предложении: «внедрить не можем» — и делу конец. Так нельзя. Надо помогать людям ищущим, стремящимся внести в производство что-нибудь новое.

Думаю, что присутствующие на нашем совещании руководящие работники совнархоза, отраслевых управлений правильно воспримут критику, сделают из нее нужные выводы и примут все необходимые меры для того, чтобы создать рационализаторам и изобретателям благоприятные условия для творческой работы.

## 56 бригад — не „потолок"

А. И. ПРЯХИН, мастер обжимного цеха Кузнецкого металлургического комбината

Кузнецкие металлурги знают цену новому, прогрессивному и умеют за него постоять, умеют трудиться творчески. Рационализаторы и изобретатели Кузнецкого комбината приняли обязательство внести в новаторский фонд имени семилетки от внедрения новшеств 205 миллионов рублей. За девять месяцев текущего года у нас осуществлено 2600 предложений с общим экономическим эффектом 19 миллионов рублей. Многие наши новаторы взяли индивидуальные обязательства. Я, к примеру, думаю сберечь несколько миллионов рублей. Одно мое предложение уже внедрено и даст 1,5 млн. рублей экономии в год.

Мне хочется сказать с трибуны совещания о комплексных творческих бригадах. О их большом значении спорить не приходится: оно очевидно. А вот создаем мы их нерешительно. На Кузнецком комбинате, таком огромном предприятии, действует всего 56 комплексных бригад. Разве это «потолок» для нашего коллектива? Конечно, нет. Надо создавать еще. Но вместе с тем и подумать следует о том, чтобы обеспечить творческим бригадам нормальные условия для работы. Речь прежде всего идет о скудности нашей экспериментальной базы. Цехи главного механика заняты выполнением заказов в первую очередь для нужд текущего производства. Им некогда «возиться» с новаторами. Думается, что на крупных предприятиях нужно иметь прочную базу для проведения экспериментов, изготовления опытного оборудования.

Относительно выплаты вознаграждений. У нас часто бывает, что внедрение предложения заканчивается выдачей аванса автору или оплатой за «инициативу». Причем к последнему нередко прибегают, и рационализатор вынужден идти на это, иначе вознаграждения придется ждать лет пять. Автор считает: пусть лучше он меньше получит, но зато сейчас. Это не что иное, как обсчет новаторов.

Очень назрел вопрос с укреплением БРИЗа комбината, и его надо решить побыстрее.

Почему я так говорю? Да потому, что бюро рационализации и изобретательства у нас очень худосочное, малочисленное. Товарищи, которые там работают, едва-едва с бумагами справляются. А ведь новаторы от них ждут деловой помощи, квалифицированных советов. Работники БРИЗа должны чаще бывать в цехах, изучать «узкие места» производства с тем, чтобы потом заострять на них внимание рационализаторов и изобретателей.

**«Пусть каждый рабочий, инженер, ученый, колхозник, агроном, учитель, врач, изучив решения Пленума, подумает, как применить их в своей практической работе. Пусть каждый трудовой коллектив выработает план освоения и внедрения достижений науки, техники, автоматики, лучшего использования производственных резервов и площадей, чтобы быстрее взять свои рубежи семилетки».**

*(Из Обращения июньского Пленума ЦК КПСС).*

## За содружество новаторов города и деревни

И. П. НАЗАРОВ, слесарь ШМУ № 3

Хочу внести поправку к докладу. Тов. Солодовников говорил, что И. П. Назаров сконструировал и построил стогообразователь, который подбирает сено в валки и укладывает их в стога. Действительно, такая машина создана. Она дает возможность сложить стог весом в три тонны за 20—25 минут. На этой операции занято лишь четыре человека. Колхозники избавлены от тяжелого ручного труда. Сроки

сеноуборки сократились в 6—7 раз. Все это так. Однако неправильно было бы благодарить только меня. Спасибо надо сказать колхозникам сельхозартели «Красный Октябрь». Без их советов и помощи я ничего не смог бы сделать. Спасибо надо сказать также механизаторам совхоза имени Чкалова, где впервые возникла идея такой машины. И еще надо благодарить руководителей Ленинского шахтомонтажного управления за их практическую помощь труженикам села. Как видите, стогообразователь создан коллективными усилиями.

По заданию начальника Ленинского ШМУ № 3 тов. Н. Ф. Бутко я работал в колхозе «Красный Октябрь» больше месяца. Мне самому довелось наблюдать, в каких условиях приходится работать сельским рационализаторам. Они вносят немало хороших предложений, но внедрить их невозможно, если им не поможет город. Взять хотя бы стогообразователь. Идея создать такую машину возникла у колхозных механизаторов, но своими силами они не смогли ее изготовить. У них не было нужных материалов, оборудования, да и опыта, знаний было маловато. Вот здесь очень своевременной оказалась помощь нашего стройуправления.

Совместно с парторгом колхоза я внес много изменений в старую конструкцию, облегчил ее, сделал более подвижной. Машину теперь легко можно разобрать и перевезти. Сейчас мы продолжаем работать над ее усовершенствованием.

Творческое сотрудничество механизаторов города и села оказалось очень плодотворным. Да иначе и не могло быть. У одних — технические знания, а у других — опыт сельскохозяйственных работ.

Несколько слов о профсоюзной организации. Она должна быть организатором и помощником рационализаторов в деле внедрения изобретений. Профоргам следовало бы учитывать «узкие» места производства и давать конкретные задания рабочим. Однако они стараются столкнуть рационализаторскую работу на инженеров. А это неправильно.

В заключение хочу сказать следующее. Мои предложения за последние два года дали свыше полумиллиона рублей экономии. Беру на себя обязательство в последующие 2—3 года эту цифру удвоить.

## Нужна экспериментальная база

А. Я. ЕРОХОВ, взрывник шахты № 12

*У нас на шахте часто можно наблюдать такую картину. Очистной фронт у забойщиков есть. Работа у них спорится. И вдруг — остановка: забутились печи. В иные дни из-за простоев по этой причине потери превышают одну тысячу тонн угля. Чтобы устранить помеху, приходится самому лезть в спускную печь, то есть рисковать собой, нарушать правила безопасности, но и это не всегда помогает.*

*Почти два года назад тов. Домахин и я изобрели машину для разбучивания углеспускных выработок. Третьего января 1958 года мы получали авторские свидетельства. И с тех пор не слуху, ни духу о нашем изобретении. Вряд ли в комбинате «Кузбассуголь» знают о машине, а ведь она очень нужна шахтам.*

*Приведенный случай мне представляется типичным. У нас часто получается так: рабочий или инженер изобрел машину, а изготовить и испытать ее никто не берется. То материалов нет, то средств.*

*Провести эксперимент негде. Нужного оборудования нет ни в механических мастерских, ни в ЦММ трестов. Из-за этого хорошее предложение долго не внедряется. Чтобы устранить подобные трудности, следует создать экспериментальные базы. Они очень помогли бы рационализаторам изготавливать и внедрять новые машины.*

## Не пренебрегать малой механизацией

М. П. ТРОФИМОВ, инструктор учебного пункта треста № 96

За девять месяцев текущего года я подал в БРИЗ треста шесть рационализаторских предложений. Два уже внедрено и дали 160 тыс. рублей экономии. О них я и хочу рассказать.

Мною предложено разогревать нефтебитум жидким топливом с помощью паровой форсунки. Приспособление очень простое по устройству. Изготовление его не связано с большими расходами. Обслуживать установку может любой рабочий. Отпала необходимость сжигать большое количество древесины. Годовая экономия от предложения составляет 130 тыс. рублей.

Второе мое предложение — малярный валик с пневматической подачей красителя. Он исключает ручную работу кистью, ускоряет выполнение малярных работ в четыре—шесть раз, качество покраски лучше. Применение валика исключает необходимость производить промежуточные операции — флейцевание, торцовку и повторную покраску.

До конца текущего года постараюсь внедрить в производство установку для механической подачи шпаклевки, а также усовершенствовать форсунку для разогрева нефтебитума.

На 1960 год я беру на себя обязательство полностью механизировать штукатурные, малярные и мягкокровельные работы.

## РЕПЛИКИ С ТРИБУНЫ

### ИЗ 200 ЗАКАЗАННЫХ... ОДИН

В. А. БАКАТИН, заместитель главного инженера комбината «Кузбассуголь»

**НЕПОРЯДОК, когда наши заказы не выполняют на предприятиях других экономических районов страны. Но совсем нетерпимо, если их срывают свои заводы. Рационализаторы Кузбасса создали очень эффективный автоматический погрузочный пункт. Комбинат заказал заводам управления машиностроения нашего совнархоза изготовить их нынче 200 штук. Сейчас сделан лишь... один**

### ТАКОЕ СОДРУЖЕСТВО — ГАРАНТИЯ УСПЕХА

Л. И. ТЕДЕР, начальник технического управления совнархоза

**У НАС в области тысячи инженеров, техников, ученых являются членами научно-технических обществ. Нужно крепить их связи с советами ВОИР. Об'единение творческих усилий членов НТО, рационализаторов и изобретателей — верная гарантия успешной борьбы за технический прогресс.**

### НУЖЕН ОБЛАСТНОЙ ДОМ ТЕХНИКИ

В. С. ПОПОВ, доцент Кемеровского горного института

БОЛЕЕ 25 лет я воспитываю специалистов, причем все в Сибири. А вот сегодня гляжу в зал и очень мало встречаю своих питомцев в рядах рационализаторов и изобретателей. Это говорит о том, что мы в высшей школе не прививаем студентам любви и навыков к творческой работе. Сейчас начинаем поправлять это упущение: едет студент на практику — даем ему задание оказать помощь новаторам производства. Институт готов предоставить к услугам рационализаторов и изобретателей свой читальный и чертежный залы, библиотеку, лаборатории, помощь в переводе иностранной литературы.

И еще одно замечание. В Кемерове надо иметь областной Дом техники. Здесь бы новаторы встречались друг с другом, обменивались опытом, обсуждали свои планы, знакомились с последними достижениями науки и техники. У нас в городе есть шахматный клуб, Дом учителя и даже морской клуб, а вот Дома техники нет.

### РУКУ ПОМОЩИ, ДРУЗЬЯ!

А. В. ВЕЛЬМИСКИН, комбайнер Пермяковского совхоза

**ПОДАЛ я однажды рационализаторское предложение, а наш главный инженер говорит мне:**

**— Давай чертеж приспособления.**

**Отвечаю ему:**

**— Так у меня ж всего пять классов образования, никогда с чертежами дела не имел, не справлюсь...**

**К чему это я говорю? К тому, что сельским рационализаторам и изобретателям, — а их у нас в области немало — нужна товарищеская помощь новаторов промышленности, специалистов и ученых. Давайте крепить нашу дружбу, дайте нам, друзья, вашу руку помощи!**

### ЧТО СПОДРУЧНЕЕ...

С. Ф. ИГНАТЕНКО, инженер Мариинского спиртзавода

У НАС на заводе сложился крепкий костяк рационализаторов и изобретателей. И все-таки больше чем 250—300 тысяч рублей экономии в год от их новшеств мы не получаем. Почему? Вовсе не потому, что не хватает предложений. Наоборот, их поступает много, причем ценные. Дело в том, что мы из них выбираем и внедряем только такие, которые попроще, полегче, так сказать, сподручнее. На остальные не хватает материальной базы и знаний у инженерно-технических работников для оказания новатору помощи.

### РЯДОМ С НАМИ НЕ ДОЛЖНО БЫТЬ ОТСТАЮЩИХ

Технолог И. В. ДУРАКОВ

**НЕ СЕКРЕТ, что на предприятиях есть, и немало, отстающие рабочие, те, кто не справляется с нормами. Мы, рационализаторы и изобретатели, не можем с этим мириться. С нами рядом не должно быть отстающих! Я беру обязательство ежегодно подавать 10 рацпредложений и взять шефство над двумя—тремя отстающими станочниками. Помогу им повысить квалификацию, мастерство.**

**Призываю всех новаторов Кузбасса последовать этому примеру.**

## В магазине „Гастроном“

На днях в областном центре открылся после ремонта крупнейший в Кузбассе магазин — «Гастроном» № 16. Новшество в нем — отдел заказов. Пока этот отдел будет принимать в день 70 заказов, а позднее — в неограниченном количестве. Трудящиеся могут заказать продукты и по телефону № 7-10. В дальнейшем магазин будет доставлять заказы на дом.

НА СНИМКЕ: работники магазина Г. М. КОВАЛЕВА и М. Н. КАЙГОРОДОВА принимают заказ у первой покупательницы А. И. ВАСИЛЬЕВОЙ.

Фото П. Костюкова.

## ДЛЯ ПРАЗДНИЧНОГО СТОЛА

**КАК ПОДГОТОВИЛИСЬ ТОРГУЮЩИЕ ОРГАНИЗАЦИИ К ПРЕДПРАЗДНИЧНОЙ ТОРГОВЛЕ? — с таким вопросом мы обратились к заместителю областного управления торговли тов. Иванченко. Вот что он рассказал:**

**— В предпраздничные дни в магазинах всегда царит большое оживление. Повышается спрос на промышленные и особенно на продовольственные товары. Чтобы предоставить каждому трудящемуся возможность купить необходимое, с 4 октября продовольственные магазины всех городов области будут работать до 12 часов ночи.**

**В торговую сеть увеличивается завоз кондитерских изделий, рыбопродуктов, колбас и копченостей.**

**Большое количество печенья, конфет и карамели торгующие организации получили с московских и ленинградских фабрик. Из Алтайского края поступит 100 тонн птицы, из Китайской Народной Республики прибывают яблоки, мясокомбинаты увеличивают выпуск и расширяют ассортимент колбасных изделий и копченостей. Из Армении, Молдавии и с Украины поступили виноградные вина.**

**Во всех городах Кузбасса будет организована продажа детских подарков в красиво оформленных пакетах. Предполагается таких подарков подготовить 260—270 тысяч, в том числе в Кемерове — 60 тысяч.**

**Областное управление торговли рекомендовало горторготделам в крупных продовольственных магазинах организовать предварительный прием заказов на товары к праздничному столу. А в кемеровском магазине «Гастроном» № 16 оборудован специальный отдел заказов.**

**КАК УДОВЛЕТВОРЯЮТСЯ ПРЕДПРАЗДНИЧНЫЕ ЗАЯВКИ ТОРГУЮЩИХ ОРГАНИЗАЦИЙ НА КОЛБАСНЫЕ ИЗДЕЛИЯ?— такой вопрос мы задали заместителю начальника управления пищевой промышленности совнархоза тов. Никульшину.**

**— В этом году,—сказал т. Никульшин, — наши предприятия досрочно, 17 октября, выполнили план заготовок мяса. На 20 октября заготовлено мяса по сравнению с соответствующим периодом прошлого года на 8700 тонн больше. Это нам дало возможность увеличить выпуск колбасных изделий до 85—90 тонн в сутки. План октября перевыполнен, и к празднику будет сдано в торговую сеть не менее 250 тонн колбасных изделий сверх плана. Сейчас на наших предприятиях вырабатывается до 15 сортов колбас, причем такие сорта, как мясные «хлебы», штучная слоенофаршированная, сыро-копченая, раньше в нашей области не производились.**

## Киноэкспедиция „Москва—Владивосток“

Во Владивосток прибыла киноэкспедиция Центральной студии телевидения «Москва—Владивосток», целью которой было снять ряд киноочерков, отражающих борьбу советских людей за выполнение плана первого года семилетки. Члены экспедиции — работники Центральной студии телевидения — на двух автомашинах «УАЗ-450» совершили увлекательное путешествие протяжением около четырнадцати тысяч километров, пробыв в пути четыре с половиной месяца.

Созданы киноочерки о людях фабрик, заводов, строек, колхозов Урала, Сибири, Забайкалья. Экспедиция проводила с'емки в Горьком, Свердловске, Новосибирске, Братске и других городах. Десять телевизионных выпусков «Москва — Владивосток» уже показывались по центральному телевидению. Всего отснято более четырнадцати тысяч метров кинопленки.

В Приморье киноэкспедиция проведет несколько дней. С'емки будут проходить во Владивостоке и Находке. Серия киноочерков о людях нашей великой Родины завершится кадрами праздничного парада 7 ноября в городе-порте на Тихом океане — Владивостоке.

(ТАСС).

*Фельетон*

## Спекулянты в рясах и их благодетели

Свою очередную проповедь «отец» Софроний, настоятель Петропавловской церкви в Анжеро-Судженске, закончил девятой заповедью Иисуса Христа: «Не приноси ложного свидетельства на ближнего своего». Хотел было напомнить и восьмую: «Не кради», но раздумал: лучше об этом помолчать. Не успели прихожане разойтись, как из кружки, куда они складывали свои денежки, исчезли крупные купюры. За проскомедию, отпевание, крестины, панихиду, сороковую молитву и заказ молебна в церковную кассу должен был поступить 541 рубль, а там оказалось меньше.

— Ты не соблазнился, отец Евгений?

«Отец» Евгений пошарил под рясой, достал из кармана сотенную и бросил в кружку.

Это — будничный случай. «Святые отцы» грешат беззастенчиво. Они не только воруют, но и спекулируют. На чем? На крестах, молитвенниках, текстах псалмов, свечах, просвирах. В мае церковь закупила в Загорске Московской области у гражданина В. А. Соколова 150 молитвенников по 8 рублей за штуку и 400 псалмов по рублю за каждый, а верующим продала молитвенники в два раза, а псалмы в три раза дороже, содрав в свою пользу с прихожан около двух тысяч рубликов лишку. Такова уж такса божья, пусть не сетуют...

Да разве это деньги? Куда больше перепадает «отцам» от спекуляции наиболее ходовым товаром — восковыми свечами. В нынешнем году для нужд церкви было закуплено 230 килограммов разных свечей на 48.500 рублей. Проданы они за 183.500 рублей. Доходец, как видим, изрядный.

Прибыльно работает и кухня. За три квартала нынешнего года церковь истратила на муку для просвир около 4200 рублей, а взяла с «рабов божьих» одного барыша 17600. Помимо этого не оприходовано 1478 рублей — скрытых, плутовски «из'ятых».

Вольготно, на широкую ногу, живут «святые отцы». Тем паче, что у них нет недостатка в благодетелях. «Отец» Евгений, выйдя на пенсию, приобрел особняк. В день именин внучки он подарил ей пианино. Пусть тешится мирской музыкой дитя! Теперь сей пенсионер думает построить второй дочери добротный дом (у первой он уже есть). «Отец» Петр тоже в этом году ушел за штат и купил за 55 тысяч рублей дом, несмотря на то, что у него случилась неприятность: когда он просушивал заплесневевшие от неправильного хранения деньги, из них 45 тысяч украли.

А настоятель «отец» Софроний? Он недавно подарил своей «духовной дочери», или, попросту говоря, сожительнице, дом из нескольких комнат, который обошелся ему в 60 тысяч рублей (в таком доме они жили ранее в Барнауле, но какие-то богохульники вымазали ворота дегтем, и «отец» вместе с «дочерью» вынужден был скрыться от позора).

Себе же Софроний с божьей помощью выстроил такие хоромы, что прихожане диву дались: «Посмотрите-ка, наш пастырь в любимчиках ходит у господа бога!».

Но, между прочим, откуда взялся строительный материал? Не с неба же он упал? Оказывается, к «отцу» Софронию проявили чуткость некоторые анжерские руководящие работники. Когда церковные служители окропляли «святой водой» углы многочисленных комнат нового дома, они искренне воздали хвалу и многие лета этим деятелям.

Первым был упомянут бывший директор лесоторгового склада Иконников, ныне за мошенничество пребывающий в местах заключения. По его велению со склада отпустили «божьим людям» три с половиной тонны цемента, восемь тысяч кирпичей и необходимое количество штукатурной дранки.

Уважил церковников и директор мебельной фабрики Г. И. Будний. Хоть и трудно было — фабрика не выполняла план,—но для Софрония нашлись и тес, и плахи. Больше того: Будний отпустил церкви 21 кубометр плах и теса по заниженным ценам, да еще на полтысячи рублей — дерматина и войлока. Ничего, дескать, не случится: давно ждут анжеро-судженцы шифоньеров и буфетов — подождут еще немного.

А какой внимательный человек директор комбината строительных материалов Н. П. Сазонов! Он, поддерживая добрососедские отношения с церковью, отвалил ей четыре тысячи штук кирпича наилучшего качества и три тонны первосортной извести. Потрудились в поте лица также работники проектно-сметной группы вкупе с главным архитектором Толстобровом, составляя и утверждая проект поповского дома. Ремстройконтора, отложив ремонт квартир и махнув рукой на многочисленные заявки организаций, усиленными темпами принялась за распиловку церковного леса, за поделку оконных рам и дверей для дома «отца» Софрония.

По этому случаю городская газета «Борьба за уголь» однажды выступила с фельетоном. Она сообщила читателям: «Пособники этой мошеннической затеи уже получили по заслугам. И поделом — не будут связываться с мракобесами». Далее газета обнадеживает читателей: «Отец» Софроний составляет планы на дальнейшее строительство. Теперь он думает капитально отремонтировать церковную сторожку. Но сомнительно, удастся ли это ему?»

В том-то и дело, что не в чем сомневаться! Паломничество по изведанным тропам принесло новые блага Софронию. Фельетон был опубликован в июне нынешнего года, а в августе Софроний снова направил свои стопы в лесоторговый склад и... отбыл оттуда с двумя рулонами толя, причем никаких документов об оплате так и не доискались. В сентябре он «вымолил» в том же складе плахи первого и второго сорта. Попы разборчивы, плохой материал не берут! И странное дело: 1824 рубля 47 копеек, полученные складом, опять-таки трудно было найти — кассового документа не поступало. В этом же месяце церковь получила там четыре банки белил по шесть килограммов каждая.

Какие уж тут сомнения! И построят, и покрасят, и еще раз споют «многая лета» заботливым опекунам!

Тем более, что факты, которые здесь приведены, очень хорошо известны в горисполкоме, да и в горкоме партии. Кое-кого пожурили за это, а они снова за свое!

Поэтому благополучно здравствуют и спекулянты в рясах, и их благодетели. Им нет пока оснований жаловаться на свою судьбу.

Г. УМНОВ.

*Телеграммы из-за границы*

# „Путь к миру указан всем“

БЕРЛИН, 1 ноября. (ТАСС). Берлинская демократическая печать уделяет сегодня большое внимание докладу Председателя Совета Министров СССР Н. С. Хрущева о международном положении и внешней политике Советского Союза. «Путь к миру указан всем», «Политика советской державы укрепила мир во всем мире» «Международное положение благоприятно», «От разрядки напряженности к прочному миру» — под такими заголовками газеты публикуют изложение доклада.

Орган ЦК СЕПГ газета «Нейес Дейчланд» подчеркивает большое значение доклада Н. С. Хрущева и указывает, что благодаря усилиям Советского Союза и других социалистических стран, а также всех миролюбивых сил последний период ознаменовался заметным улучшением международной обстановки. Главное состоит в том, пишет газета, что напряженность в отношениях между государствами значительно ослабла и перспективы на укрепление мира во всем мире стали более благоприятными.

Излагая доклад, газета «Берлинер цейтунг» подчеркивает, в частности, что разоружение является важнейшей проблемой современности. От того, удастся ли найти решение этой проблемы, зависит, куда пойдет человечество: к миру или к войне.

Газета «Дер морген» подчеркивает, что путь к переговорам открыт и дальнейшего улучшения международного положения можно достичь путем урегулирования нерешенных вопросов.

В печати опубликовано также изложение обращения Верховного Совета СССР к парламентам всех стран.

ПЕКИН, 1 ноября. (ТАСС). Общественность Китая расценивает доклад товарища Н. С. Хрущева «О международном положении и внешней политике Советского Союза» на III сессии Верховного Совета СССР 31 октября 1959 года и обращение Верховного Совета СССР «к парламентам всех стран мира» как еще одно яркое свидетельство последовательной борьбы Советского Союза за смягчение международной напряженности и укрепление мира во всем мире.

Сегодняшние китайские газеты опубликовали информационное сообщение об окончании работы III сессии Верховного Совета СССР и сообщение о выступлении Н. С. Хрущева на сессии.

Центральная народная радиостанция в Пекине сегодня вечером передала полный текст доклада Н. С. Хрущева «О международном положении и внешней политике Советского Союза». Доклад товарища Н. С. Хрущева транслировался всеми радиостанциями Китая.

БУДАПЕШТ, 1 ноября. (ТАСС). «Советское правительство стремится к тому, чтобы смягчение международной обстановки превратилось в прочный мир», «Хрущев о новой международной атмосфере и внешней политике Советского Союза» — под такими заголовками воскресные будапештские газеты публикуют подробное изложение доклада Н. С. Хрущева на сессии Верховного Совета СССР. В подзаголовках, которыми снабжаются отдельные разделы доклада, газеты выделяют те места, где глава Советского правительства говорит о прочности социалистического лагеря, о необходимости урегулирования неразрешенных международных вопросов и о всеобщем разоружении.

Газета «Мадьяр немзет» отмечает, что в докладе Н. С. Хрущева говорится «о самом главном, о самом важном: о мире для человечества».

ЛОНДОН, 1 ноября. (ТАСС). Английская печать весьма положительно оценивает доклад Н. С. Хрущева на сессии Верховного Совета СССР. Воскресные газеты помещают сообщение о нем на самом видном месте и под крупными заголовками.

Дипломатический обозреватель газеты «Санди таймс» Николас Кэрролл называет этот доклад «примечательным по своему дружелюбию и государственной мудрости».

Московский корреспондент газеты «Санди экспресс» подчеркивает, что «в отношении Запада эта речь была одной из самых дружелюбных речей Хрущева».

Дипломатический обозреватель газеты «Обсервер» Роберт Стивенс указывает, что выраженный в докладе Н. С. Хрущева оптимизм по поводу оттепели в холодной войне и успеха, уже достигнутого в области международных контактов и совещаний, «во многом совпадает с мнением английского правительства».

ПАРИЖ, 1 ноября. (ТАСС). Воскресные парижские газеты воспроизводят выдержки из доклада Н. С. Хрущева, уделяя особое внимание той его части, которая посвящена внешней политике и отношениям между СССР и Францией.

Газета «Юманите-диманш» подчеркивает, что глава Советского правительства вновь подтвердил желание Советского Союза жить в мире со всеми народами, указал на необходимость скорейшего созыва совещания на высшем уровне и на важность мирного урегулирования алжирского вопроса. Доклад Н. С. Хрущева о внешней политике, пишет газета, можно без преувеличения назвать выдающимся актом мира, соответствующим духу Ленина, который 42 года тому назад подписал декрет о мире — первое решение Советской власти. Все, кто слушал доклад Хрущева, поняли это: депутаты, приветствовавшие Хрущева овацией, иностранные журналисты, сразу бросившиеся к телефонам, и западные дипломаты, которые говорили затем в кулуарах, что «доклад был очень интересным».

Газета «Юманите-диманш» опубликовала также сообщение об обращении Верховного Совета СССР к парламентам всех стран мира.

«Разрядка в отношениях между Востоком и Западом продолжается, — пишет газета «Журналь дю диманш».

Газета подчеркивает, что Н. С. Хрущев произнес слова дружбы по адресу Франции, которой он пожелал величия и процветания.

БОННН, 1 ноября. (ТАСС). Воскресная печать на самых видных местах публикует сегодня под крупными заголовками изложение доклада Председателя Совета Министров СССР Н. С. Хрущева о международном положении и внешней политике Советского Союза, с которым он выступил в заключительный день работы сессии Верховного Совета. Печать единодушно подчеркивает слова Н. С. Хрущева об общем потеплении международной атмосферы в последнее время.

Газета «Боннер рундшау» подчеркивает то место из доклада, где говорится, что международные контакты руководящих государственных деятелей великих держав и в особенности поездка главы Советского правительства в США заметно улучшили международный климат и оказали благоприятное влияние на перспективы мира во всем мире.

Газета «Вельт ам зонтаг» также заявляет, что доклад Н. С. Хрущева будет способствовать дальнейшему укреплению взаимопонимания. Газета выделяет то место из доклада Н. С. Хрущева, где говорится о желательности скорейшего созыва совещания на высшем уровне и о необходимости обсуждения на нем вопроса о заключении мирного договора с Германией. Газета указывает также, что Председатель Совета Министров СССР вновь подтвердил предложения Советского правительства о полном и всеобщем разоружении и подчеркнул необходимость строгого международного контроля за выполнением соглашения о разоружении.

В боннских правительственных кругах доклад Н. С. Хрущева в общем нашел благоприятный отклик. В кругах оппозиции он также воспринят с удовлетворением. Как сообщает агентство ДПА, заместитель председателя СДПГ Венер расценивает доклад главы Советского правительства как призыв к дальнейшей разрядке напряженности. Поэтому заявил он, необходимо как можно скорее созвать совещание на высшем уровне, чтобы непредвиденные случайности или новый союз сторонников «холодной войны» не создали угрозу для разрядки напряженности.

БАГДАД, 1 ноября. (ТАСС). Большинство местных газет на видных местах сегодня публикует в изложении доклад Н. С. Хрущева на III сессии Верховного Совета СССР. Газеты выделяют ту часть доклада, где говорится о положении на Ближнем Востоке.

Газета «Аз-Заман» в заголовке пишет, что политика Советского Союза основывается на принципах мирного сосуществования между народами и исключает войну. Газета подчеркивает слова Председателя Совета Министров СССР о том, что всеобщее разоружение стран закрывает путь к войне.

Газета «Аль-Биляд» в заголовке приводит заявление Н. С. Хрущева о том, что иностранные военные базы являются источником напряженности на Ближнем Востоке.

ПХЕНЬЯН, 1 ноября. (ТАСС). Общественность Корейской Народно-Демократической Республики с глубоким удовлетворением встретила доклад Председателя Совета Министров СССР Н. С. Хрущева «О международном положении и внешней политике Советского Союза», сделанный им на III сессии Верховного Совета СССР.

Сегодня пхеньянские газеты на видных местах под крупными заголовками публикуют изложение доклада товарища Н. С. Хрущева.

Газеты также сообщают о принятом сессией обращении Верховного Совета СССР к парламентам всех стран мира.

Газеты «Минчжу чосон» и «Чосон инмингун» особо подчеркивают то место в докладе Н. С. Хрущева, где говорится, что складываются благоприятные условия для подготовки шаг за шагом окончательного решения корейского вопроса и что начать это дело нужно с вывода иностранных войск из Южной Кореи.

НЬЮ-ЙОРК, 1 ноября. (ТАСС). Местная печать, радио и телевидение уделяют большое внимание докладу Председателя Совета Министров СССР Н. С. Хрущева на заключительном заседании третьей сессии Верховного Совета СССР. Радио и телевизионные станции сообщили вчера об этом выступлении главы Советского правительства в утренних, дневных и вечерних выпусках последних известий. Вышедшие в субботу поздно вечером воскресные газеты на самых видных местах опубликовали информацию о докладе Н. С. Хрущева.

Газета «Нью-Йорк таймс» на первой полосе под заголовком «Хрущев предлагает, чтобы обе стороны пошли на уступки» опубликовала сообщение своего московского корреспондента, в котором выделяются те места доклада, где говорится о внешней политике Советского Союза и дается анализ международной обстановки на современном этапе.

«Нью-Йорк таймс» публикует также сообщения своих корреспондентов из Вашингтона, Лондона, Парижа и Бонна, описывающих реакцию, которую вызвал этот доклад в официальных кругах Соединенных Штатов, Англии, Франции и Западной Германии.

Вашингтонский корреспондент указывает, что, хотя государственный департамент и не выступил с официальными комментариями по поводу доклада Н. С. Хрущева, в официальных кругах подчеркивают, что весь доклад выдержан в спокойных тонах.

Из Лондона корреспондент газеты сообщает, что в английских дипломатических кругах доклад Н. С. Хрущева на сессии Верховного Совета СССР рассматривается как приглашение «на скорейшее совещание в верхах, которое вероятно увенчается успехом». В этой связи в корреспонденции подчеркивается, что призыв Н. С. Хрущева к скорейшему созыву совещания глав правительств вызвал в английских официальных кругах особое удовлетворение.

Доклад Председателя Совета Министров Хрущева в Верховном Совете СССР, пишет парижский корреспондент газеты, рассматривается в печати и официальных кругах как об'ективный и сдержанный.

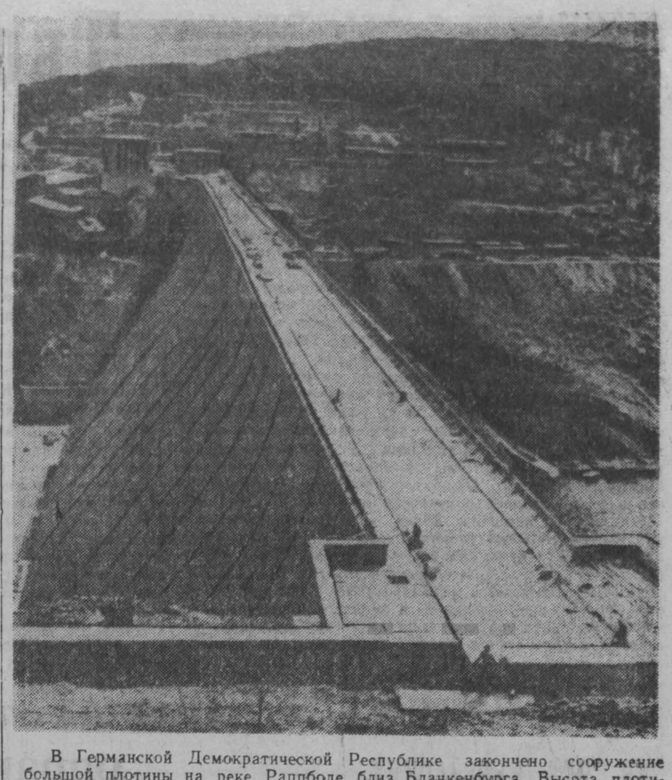

В Германской Демократической Республике закончено сооружение большой плотины на реке Раппбоде близ Бланкенбурга. Высота плотины — 106 метров, длина — 450 метров. Искусственное озеро, которое образуется в результате сооружения плотины, сможет вместить 110 миллионов кубометров воды. Плотина явится основой целой системы гидросооружений, создаваемой в этом районе.

НА СНИМКЕ: плотина на реке Рапподе.

Фото Центральбильд.

## Крупный успех советской шахматной школы

Восемь сильнейших шахматистов Европы и Америки по регламенту, утвержденному Международной шахматной федерацией, оспаривали в матч-турнире право на единоборство с чемпионом мира М. Ботвинником.

В этих соревнованиях, проведенных в трех городах Югославии — Бледе, Загребе и Белграде, выступали: П. Керес, Т. Петросян, В. Смыслов и М. Таль (СССР), П. Бенко и Р. Фишер (США), С. Глигорич (Югославия) и Ф. Олафссон (Исландия). Каждому гроссмейстеру предстояло в течение восьми недель сыграть 28 партий (в четыре круга).

Результаты матч-турнира, закончившегося 30 октября, принесли новую победу представителям советской шахматной школы и в спортивном отношении отличались исключительной остротой, особенно на финише.

На первых порах вперед вырвался Петросян, но уже к концу первого круга в ведущей группе оказались также Керес и Таль. Неожиданные поражения Петросяна и Смыслова в нескольких ответственных партиях практически лишили их возможности бороться за первое место. Серьезным конкурентом стал Глигорич.

Однако к началу второй половины турнира лидерство прочно захватили Керес, набравший 10 очков, и Таль, имевший 9,5 очка. В решающей стадии соревнования оба гроссмейстера, выигрывая партию за партией, далеко опередили остальных участников и начали между собой своеобразную дуэль.

В последнем, четвертом круге Таль, ставший лидером турнира, упорно и настойчиво стремился к победе, хотя и чувствовал «горячее дыхание» идущего за ним опасного соперника. Более того, на финише в 24-м туре Керес в личной встрече нанес поражение Талю и сократил интервал между ними до одного очка. Однако добиться заветной цели Кересу не удалось, и он занял второе место.

После того как Таль в заключительном, 28-м туре сделал эффектную ничью с Бенко, главный результат турнира определился. Набрав 20 очков из 28 возможных, Таль завоевал первый приз и право на матч с М. Ботвинником.

Победа 23-летнего рижского гроссмейстера Михаила Таля весьма убедительна. За последние годы он завоевал первые призы на двух чемпионатах СССР и больших международных турнирах в Портороже и Цюрихе, оставив позади видных современных гроссмейстеров.

Свежесть и оригинальность замыслов в сочетании с виртуозными комбинационными способностями М. Таля получили полное признание. Зарубежные специалисты подчеркивают, что молодой советский гроссмейстер развил и усовершенствовал лучшие традиции советской шахматной школы, ее инициативный и смелый стиль.

Превосходно, с юношеской энергией и остротой боролся за пальму первенства 43-летний гроссмейстер П. Керес. В личных четырех встречах с победителем турнира эстонский шахматист добился внушительного перевеса — 3:1. Керес показал образцы пластической шахматной игры и тончайшего понимания сложных позиций во всех стадиях шахматной партии.

Значительно ниже своих творческих возможностей выступил экс-чемпион мира В. Смыслов, недавно с успехом игравший на соревнованиях второй Спартакиады народов СССР. В нынешнем турнире претендентов он потерпел семь поражений — чересчур много для возможности оспаривать призовое место. В таком же положении оказался Т. Петросян, который выиграл слишком мало партий и большую половину встреч свел вничью.

Из зарубежных гроссмейстеров сравнительно высокого результата добился чемпион Югославии С. Глигорич, вставший за четырьмя советскими участниками. Он потерпел чувствительные поражения во встречах с Талем и Кересом, но зато смог улучшить свой спортивный итог в четырех партиях со Смысловым (2,5:1,5 очка).

Высокоодаренным шахматистом показал себя 16-летний американский гроссмейстер Р. Фишер. Он достиг почетного результата (2:2) во встречах с Кересом и Смысловым, и лишь матч с Талем закончился для него крайне неудачно — чемпион США был побежден во всех четырех партиях.

Ф. Олафссону и П. Бенко было не по силам соперничать с виднейшими шахматистами мира, и они оба замкнули турнирную таблицу. 112 партий матч-турнира претендентов в Югославии внесли ценный вклад в сокровищницу шахматного искусства и будут предметом внимательного изучения любителей шахмат во всех странах мира.

Ближайшим крупным шахматным событием явится встреча М. Таля в матче с чемпионом мира М. Ботвинником. Это соревнование намечено провести в Москве весной 1960 года.

Я. РОХЛИН,
международный арбитр по шахматам, шахматный обозреватель ТАСС

**ПОПРАВКА**

В рейде «Нельзя терять ни минуты», опубликованном в газете «Кузбасс» за 30 октября, допущена ошибка. В предпоследнем абзаце первой колонки следует читать «Сырьевое отделение строит тот же спецучасток и «Стальмонтаж-3» (мастер тов. Малышев)».

И. о. редактора
Н. Я. ТРОИЦКИЙ.

## Сегодня в ТЕАТРАХ и КИНО

ТЕАТР МУЗКОМЕДИИ. **До 12 ноября на вечерние спектакли билеты проданы.**

ГОСЦИРК. **Артисты Узбекского цирка и аттракцион «Охота в джунглях».** Начало в 8 час. вечера.

КИНОТЕАТР «МОСКВА». 1. **Новости дня № 41.** Новый художественный фильм **Небо зовет** (9, 2-30 — для детей; 10-40, 12-30, 4-20, 6-30, 8-20, 10). 2. **Возвращение Н. С. Хрущева из США.** Художественный фильм **Судьба поэта** (9-30, 1-50 — для детей; 11-40, 4, 6-10, 8-20, 10-30). 3. **Советский спорт № 9. По особому заданию** (9 — для детей; 10-35, 12-10, 3-35, 8-30, 10-10). **Правда** (1-45 — для детей; 5-10). Документальный фильм **В дни спартакиады** (7).

КИНОТЕАТР «МЕТАЛЛУРГ». **Кочубей** (9, 11-10, 1-20 — для детей; 3-30, 5-40, 7-50, 10).

КИНОТЕАТР «ОКТЯБРЬ». **Химия служит людям. О чем шумит река** (11, 1, 3-30 — для детей; 5-40, 8, 10).

КИНОТЕАТР «КОМСОМОЛЕЦ». **Серый разбойник** (11, 2 — для детей). **На диком бреге Иртыша** (12-20, 4, 6, 8, 10).


Ресторан „Сибирь“ и столовые № 11, 13, 31, 32, 36

ПРОИЗВОДЯТ
ПРЕДВАРИТЕЛЬНУЮ ПРОДАЖУ
СТОЛИКОВ
с набором в широком ассортименте
холодных и горячих закусок, сладких блюд,
кондитерских изделий, виноградных вин,
пива, фруктов.

*РЕСТОРАН ПРИНИМАЕТ ЗАКАЗЫ*
*на изготовление тортов и других кондитерских изделий, горячих и холодных закусок с доставкой на дом. Заказы принимаются с 16 до 20 часов ежедневно.*


**РЕДАКЦИИ ГАЗЕТЫ «КУЗБАСС»** требуется **квалифицированная машинистка.**


**АДРЕС РЕДАКЦИИ И ИЗДАТЕЛЬСТВА:** г. Кемерово, ул Трудовая, 64. **ТЕЛЕФОНЫ:** редактора 2-24, заместителей редактора 8-05 и 8-63, секретаря 2-53, секретариата 4-85, отделов редакции: партийной жизни 8-63, пропаганды 15-67, угольного 1-21, промышленности и транспорта 2-37, сельскохозяйственного 4-57, отдела культуры и быта 15-36, информации 14-21, отдела писем 11-52, отдела об'явлений 6-83, ночной прием информации 17-28, технического секретаря 2-я города, 2-78, бухгалтерии 6-83, директора типографии 3-96.

ОП13360. Типография «Кузбасс» облполиграфиздата. Тираж 130.000. Заказ № 7648.