Пролетарии всех стран, соединяйтесь!

КУЗБАСС

ОРГАН КЕМЕРОВСКОГО ОБЛАСТНОГО И ГОРОДСКОГО КОМИТЕТОВ КПСС, ОБЛАСТНОГО И ГОРОДСКОГО СОВЕТОВ ДЕПУТАТОВ ТРУДЯЩИХСЯ

Год издания 38-й
№ 244 (9764) | Четверг, 15 октября 1959 г. | Цена 20 коп.

Трудящиеся Советского Союза! Шире распространяйте и внедряйте опыт передовиков соревнования, новаторов производства, развивайте массовое движение рационализаторов и изобретателей! Лучше используйте производственные мощности и резервы народного хозяйства!

(Из Призывов ЦК КПСС к 42-й годовщине Великой Октябрьской социалистической революции).

ВАЖНЫЕ ЗАДАЧИ ТЕХНИЧЕСКИХ КОМИССИЙ

Июньский Пленум ЦК КПСС определил действенные мероприятия по ускорению технического прогресса во всех отраслях народного хозяйства. Претворить их в жизнь — значит в короткий срок обеспечить такой уровень роста социалистической экономики, который позволит сделать решающий шаг в создании материально-технической базы коммунизма и значительно поднять жизненный уровень советских людей.

Первостепенная роль в решении задач технического прогресса принадлежит машиностроителям. Они призваны оснащать наши предприятия и стройки новым, совершенным оборудованием. Между тем ряд предприятий, как это отмечалось на июньском Пленуме ЦК КПСС, до сих пор продолжает выпускать малопроизводительные, технически устаревшие машины и механизмы. Есть, к сожалению, такие предприятия и в Кемеровском экономическом районе. Анжерский машиностроительный завод изготавливает конвейеры «СКР-11», которые давно устарели, сдерживают угледобычу, осложняют работу в забоях. Технический уровень некоторых электродвигателей и аппаратов, выпускаемых заводом «Кузбассэлектромотор», не соответствует современным требованиям: у них нет дистанционного управления, средств защиты от перегрузки, велик вес на единицу мощности и установочные габариты.

Против технического застоя, консерватизма сейчас поднимается вся общественность. Партийные организации, выполняя указания Центрального Комитета КПСС, активно привлекают трудящихся к управлению производством. Действенной формой содействия техническому прогрессу стали, например, технические комиссии, созданные на предприятиях и стройках после июньского Пленума ЦК. Они призваны изучать технический уровень выпускаемой продукции, существующих технологических процессов и вносить свои предложения по их совершенствованию, модернизации оборудования, улучшению организации труда и производства.

Всего около месяца прошло с момента организации технической комиссии в одном из цехов завода «Кузбассэлектромотор», которой руководит начальник техбюро т. Мирропольский. В состав комиссии вошли старшие мастера тт. Левшин, Гутов, Боровихин, Коваль, инженер из отдела главного технолога т. Мальцева, токарь т. Куприянов и другие. За этот короткий срок комиссия внесла ряд предложений, направленных на повышение технического уровня выпускаемой продукции. Предложено заменить гидростенды для испытания станин мотора на прочность более совершенными — пневматическими, заменить станки, не обеспечивающие поточность производства и нужное качество продукции. Начальник цеха т. Дзядель готовит предложение по усовершенствованию токарных станков с целью увеличения их производительности вдвое, причем реконструкция должна быть осуществлена силами завода.

Успешно начала свою работу техническая комиссия Сталинского стройуправления треста «Кузнецкшахтострой». Она предложила внедрить автоматические поплавковые выключатели на насосах водоотлива. По ее рекомендации изготовлены фальцегибочный станок и роликовые ножницы для резки металла, облегчившие труд рабочих.

Вместе с тем на многих предприятиях медлят с созданием технических комиссий, ждут каких-то особых указаний. На Кузнецком машиностроительном заводе по сей день комиссии не созданы. Директор завода т. Фролов, об'ясняя это, ссылается на то, что их, дескать, с успехом заменяет технический совет. Нет нужды доказывать отсталость подобных взглядов. Жизнь показала, что технические советы, правильно разрешая крупные проблемные вопросы, не в состоянии охватить всех сторон технического совершенствования постоянного процесса производства. Только всестороннее обобщение крупиц мудрости опытных рабочих, лучших специалистов — членов технических комиссий дает возможность более полно и экономно осуществлять меры по внедрению н вого, передового.

Сейчас в борьбе за технический прогресс опираться только на технические советы предприятий — значит стоять на одной ноге и хромать на другую. Нужно умело сочетать работу технических комиссий, знающих до мелочей «узкие места» каждого участка производства, и работу технических советов, направляющих деятельность инженерной службы на решение перспективных вопросов развития предприятий.

Плохо обстоит дело с созданием технических комиссий в управлениях лесной и пищевой промышленности совнархоза, в комбинате «Кузбассшахтострой». На угольных предприятиях области комиссии крайне медленно и неуверенно развертывают свою работу. На шахте «Ягуновская» треста «Кемеровоуголь», например, техническая комиссия, которую возглавляет главный механик шахты Л. А. Ганичев, до сих пор не имеет даже плана работы.

Медлительность с созданием технических комиссий и развертыванием их деятельности наносит большой ущерб делу борьбы за совершенствование производства. И это должно встревожить руководителей управлений совнархоза и прежде всего управления машиностроительной промышленности (начальник т. Фролов, главный инженер т. Брындин).

Местные партийные организации призваны всеми мерами содействовать активизации работы технических комиссий, поддерживать их разумные предложения, добиваться, чтобы они практически осуществлялись.

Свою работу технические комиссии должны увязывать с работой комиссий партийного контроля деятельности администрации. Если будут налажены между ними тесная связь, взаимопомощь—легче и быстрее станут решаться вопросы внедрения нового. Очень важно наладить деловые взаимоотношения между техническими комиссиями родственных предприятий, заводов, связанных обязательствами по взаимной поставке изделий. Это позволит организовать постоянный обмен опытом и предложениями, создаст условия для исчерпывающей информации о внедренных новшествах. Технические комиссии должны поддерживать тесную связь с отраслевыми научно-исследовательскими институтами, с бюро технической информации совнархоза, привлекать к своей работе ученых. Назрела необходимость наладить обмен опытом между ними.

Сейчас проходит всекузбасский рабкоровский рейд по проверке выполнения на предприятиях и стройках области мероприятий по механизации и автоматизации производства. Нужно, чтобы члены технических комиссий стали активными его участниками, содействовали претворению в жизнь предложений рабкоров.

Вся деятельность технических комиссий должна быть направлена на успешное выполнение семилетки, государственного плана и социалистических обязательств 1959 года. Нет сомнения в том, что члены технических комиссий предприятий и строек Кузбасса новыми боевыми делами ответят на призыв Центрального Комитета КПСС: **«Трудящиеся Советского Союза! Боритесь за высокую производительность труда, за технический прогресс! За комплексную механизацию и автоматизацию производственных процессов, против консерватизма, застоя, отсталости в технике!»**

О движении третьей советской космической ракеты

13 октября автоматическая межпланетная станция, продолжая движение в космическом пространстве, приблизилась к Земле на расстояние 430,5 тысячи километров. Обработка результатов траекторных измерений, полученных во время сеанса связи 12 октября, подтвердила, что межпланетная станция движется в соответствии с расчетной орбитой.

Обработка записей телеметрической информации показывает, что научная аппаратура, установленная на борту межпланетной станции, а также системы терморегулирования и энергопитания функционируют нормально.

К 20 часам московского времени 13 октября автоматическая межпланетная станция из созвездия Змееносца переместилась в созвездие Геркулеса, в точку с экваториальными координатами: прямое восхождение — 16 часов 55 минут 13,8 секунды, склонение — 13 градусов 54 минуты.

В указанное время межпланетная станция находилась над Атлантическим океаном южнее островов Зеленого Мыса над точкой земной поверхности с координатами 22,7 градуса западной долготы и 13,9 градуса северной широты.

Как уже сообщалось, очередной сеанс связи с автоматической межпланетной станцией будет проведен 15 октября с 17 до 18 часов московского времени.

Во время сеанса связи 15 октября расстояние межпланетной станции от Земли будет составлять 349 тысяч километров.

(ТАСС).

Президент Австрийской Республики д-р Адольф Шерф возвратился в Москву

Гостящий в Советском Союзе по приглашению Председателя Президиума Верховного Совета СССР К. Е. Ворошилова федеральный президент Австрийской Республики д-р Адольф Шерф и сопровождающие его лица, а также посол Австрии в СССР Н. Бишофф днем 13 октября самолетом «ИЛ-18» возвратились из путешествия по Советскому Союзу в Москву. Гости посетили Ленинград, Запорожье, побывали в Крыму и Сочи.

(ТАСС).

Пребывание партийно-правительственной делегации СССР в ГДР

БЕРЛИН, 13 октября. Корреспондент ТАСС А. Тюпаев сообщает:

Сегодня утром партийно-правительственная делегация СССР, возглавляемая Ф. Р. Козловым, отбыла из города Магдебурга. Тысячи жителей Магдебурга, провожавшие советских гостей, пожелали им доброго и счастливого пути.

Перед от'ездом состоялся митинг, на котором с речью выступил кандидат в члены Политбюро ЦК СЕПГ первый секретарь Магдебургского окружного комитета СЕПГ А. Писник. Он подчеркнул большое значение многочисленных встреч, которые члены советской делегации имели в эти дни с представителями рабочего класса, крестьянства, трудовой интеллигенции. Обращаясь к главе советской партийно-правительственной делегации Ф. Р. Козлову, А. Писник просил его передать привет и добрые пожелания населения Магдебурга Никите Сергеевичу Хрущеву, который бывал в этом городе.

Ф. Р. Козлов в краткой речи поблагодарил за теплые слова привета и пожелал жителям города и округа Магдебурга новых успехов в деле социалистического строительства.

Колонна автомашин трогается в путь. На улицах Магдебурга советских гостей тепло приветствовали тысячи жителей. Раздавались дружеские возгласы и добрые напутствия.

Жилые корпуса сходят с конвейера

Первый в Ленинграде Полюстровский домостроительный комбинат, успешно завершив монтаж двух экспериментальных домов на Малой Охте, приступил к массовому изготовлению пятиэтажных домов.

Сейчас со строительного конвейера сходят экономичные конструкции. Выпускаемые комбинатом двухслойные стеновые панели толщиной в 30 сантиметров обладают высокими теплотехническими качествами и хорошо выдерживают нагрузку перекрытий.

На комбинате разработан и внедрен новый метод изготовления балконных плоских плит в вертикальной форме с местным пропариванием. Форма с пятью балконными плитами бетонируется на виброплощадке, после чего изделия пропариваются в течение 8—10 часов. Принципиально новым является также способ изготовления совмещенных с площадками лестничных маршей в металлических вертикальных формах с паровым вкладышем. Внутренние межкомнатные гипсошлаковые перегородки размером «на комнату» изготовляются на вертикальном стенде.

Первый опыт изготовления всех элементов для одного типа зданий показал, что новая система организации строительства позволяет осуществить специализацию предприятия с четкой унификацией и типизацией номенклатуры изделий. Уже на первых порах выявилось важное преимущество домостроительного комбината: предприятие стало работать ритмично и увеличило почти вдвое выпуск изделий на тех самых площадях, которыми располагал завод железобетонных изделий до реконструкции.

...Идет всекузбасский рабкоровский рейд.

Рабочие, инженеры, техники, служащие с чувством высокой ответственности за выполнение решений июньского Пленума ЦК КПСС, за честь своего предприятия, коллектива анализируют работу по выполнению мероприятий, связанных с внедрением механизации и автоматизации, вскрывают внутренние резервы, которые необходимо использовать в борьбе за технический прогресс. Сегодня на третьей странице мы публикуем материал рейда по шахте «Ягуновская».

Достойно встретим 42-ю годовщину Великого Октября!

Этот коллектив слово сдержит!

Газета, в которой было напечатано письмо Галины Давыдовой, пришла в колхоз «Заря» Ленинск-Кузнецкого района в тот день, когда животноводы подводили итоги своей работы за девять месяцев и советовались о том, что надо сделать для досрочного выполнения годовых обязательств по производству и заготовкам молока, мяса и других продуктов.

Ценную инициативу совхозной доярки животноводы колхоза встретили с большим одобрением и дружно ее поддержали.

Все говорили о том, что именно сейчас, когда колхоз еще в долгу перед государством, надо всеми средствами повышать надой молока.

Надо сказать, что на фермах этой артели работают люди, которые могут ставить перед собой большие задачи и умело их решать. Взять хотя бы доярку депутата сельского Совета Валентину Ермолаеву. Она не только сама добивается высоких надоев, но и помогает в работе другим. В конце августа расстроилось дело с зеленым конвейером. То зеленки не накосят, то кукурузу на полкормку не дают. Валентина Ермолаева поставила перед председателем сельсовета вопрос о том, чтобы прямо на ферме, в присутствии всех животноводов, провести заседание исполкома и основательно поговорить о выполнении колхозом обязательств по производству и заготовкам молока.

Поговорили на исполкоме крепко. Досталось руководителям колхоза, которые все внимание сосредоточили на уборке урожая и совершенно перестали заниматься животноводством. После этого председатель колхоза В. А. Почуев каждый день наведывался к дояркам и пастухам, советовался с ними, помогал усиливать зеленый конвейер. И дело пошло. В первой половине сентября надои резко повысились.

Большая группа доярок колхоза — Анна Чабан, Софья Елисеева, Валентина Ефремова, Мария Буланцева, Надежда Мусохранова и другие — надоила за девять месяцев от 2100 до 2500 кг молока на корову. В целом же по колхозу надой молока уже превысил две тысячи кг на корову. Выходит, все доярки работают более или менее на одном уровне.

Перевод скота на стойловое содержание в колхозе завершен. Дойные гурты размещены в добротных четырехрядных помещениях. В каждом стойле — автопоилка. Правление выделило на стойловый период по 10 тонн силоса на каждую корову. Есть хорошее сено. Тех коров, которые сейчас доятся, подкармливают концентратами. Доярки, исходя из общего рациона, распределяют корма с учетом прежде всего продуктивности коров.

Валовое производство молока увеличится еще и потому, что растет поголовье коров. В начале нынешнего года их на ферме было 582, а сейчас насчитывается уже семьсот.

Учитывая рост поголовья скота, повышение его продуктивности, хорошую кормовую базу, животноводы «Зари» решили годовой план производства и продажи государству молока, мяса и других продуктов выполнить досрочно — в первой декаде декабря.

Все доярки последовали почину Галины Давыдовой и дали слово в стойловый период бороться за ежедневный надой не менее 10 килограммов молока на корову.

Этот боевой коллектив слово сдержит.

Ю. ШАТРОВ.

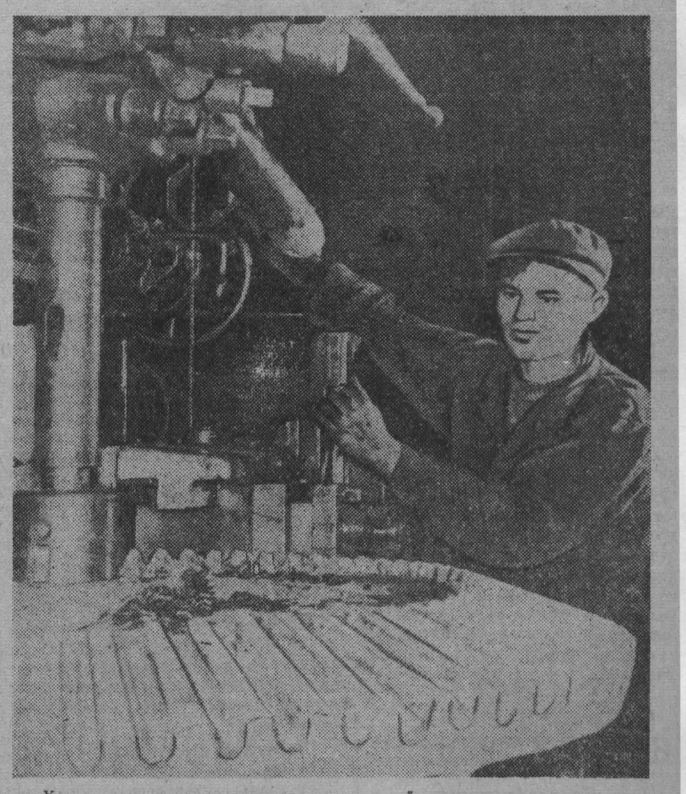

Хорошо трудится в дни предпраздничной вахты токарь-карусельщик Александр Попков на кемеровском заводе «Строймаш». На обработке шестерен он выполняет до двух норм в смену.

НА СНИМКЕ: токарь-карусельщик комсомолец А. ПОПКОВ.

Фото П. Костюкова.

Годовой план—к празднику

АНЖЕРО-СУДЖЕНСК. (Корр. «Кузбасса»). Недавно лучшей на шахте № 2 бригаде проходчиков, которую возглавляет опытный горняк Иван Гордеевич Никифоров, присвоено звание коллектива коммунистического труда. Этого высокого звания горняки заслужили высокопроизводительным трудом и крепкой дисциплиной.

К 42-й годовщине Великой Октябрьской социалистической революции бригада обязалась выполнить годовой план. В счет ноябрьского задания она уже прошла более 50 погонных метров горных выработок.

Сейчас проходчикам приходится работать в трудных геологических условиях. Уклон № 3 пласта Коксового, который они проходят, залило водой. Несмотря на это, коллектив регулярно перекрывает технические нормы. Особенно хорошо работают В. А. Искандаров, П. М. Арышев и В. М. Степанов.

Высокопроизводительным трудом на шахте славятся бригады В. С. Воронкова, В. В. Володина и Я. Н. Сальева. Бригада т. Сальева за девять месяцев прошла 582 метра выработки (планом предусмотрено 515). В 1960 году бригадир Я. Н. Сальев заканчивает свой трудовой путь и уходит на заслуженный отдых. Он готовит себе достойную смену, обучает проходческому делу молодых горняков.

Вклад энтузиастов автоматики

Шахта № 12 треста «Киселевскуголь» отличается высоким уровнем механизации. Однако и здесь энтузиасты автоматики нашли для себя много увлекательных дел, которые способствуют повышению производительности труда, внедрению широкой комплексной механизации. Благодаря их стараниям вентилятор главного проветривания работает без мотористов. Переведены также на автоматическое управление три насоса главного водоотлива. Много труда вложено ими в автоматизацию и механизацию калориферной установки и котельной. Здесь механизирована подача угля в топки пяти котлов, что позволило высвободить шесть человек. Теперь один рабочий управляет и приводами и шиберами шлаковых бункеров.

Постепенно переводятся на дистанционное и автоматическое управление основные маршруты поверхностного технологического комплекса. На ленточных конвейерах установлены концевые выключатели, которые контролируют заполнение течек и сход ленты в сторону.

На подземном транспорте введены в действие сигнализация, централизация, блокировка. Теперь управление стрелочными переводами на откаточных путях в шахте полностью осуществляет диспетчер, без разрешения которого машинист электровоза не может выехать ни на один маршрут.

Совсем недавно интересное техническое новшество было внедрено на двухклетевом подъеме. Механизаторы установили электродинамическое торможение, которое позволяет плавно сажать клети на приемные площадки. Отпала необходимость во время работы пользоваться маневровым тормозом, а это увеличивает срок службы тормозных колодок в 10—12 раз.

Осуществление всех этих мероприятий дает шахте экономию только по зарплате около 154 тысяч рублей в год.

Сейчас энтузиасты автоматизации — слесари Александров, Катуха, Кем, Бояринов, Шефлер, Тузовский, Карбашов, Бедарьков и другие трудятся над переводом на дистанционное управление ряда конвейеров на подземных участках.

По родной стране

Новый крылатый теплоход

ГОРЬКИЙ. (ТАСС). Неся вахту в честь 42-й годовщины Великой Октябрьской социалистической революции, судостроители завода «Красное Сормово» одержали замечательную трудовую победу. Они закончили сооружение корпуса 150-местного теплохода на подводных крыльях. В отличие от таких судов, выпущенных ранее, рубка на новом корабле помещается в носовой части, что значительно улучшает условия работы экипажа.

При сооружении теплохода большое применение нашли пластмассы. Они использованы при изготовлении целого ряда узлов, механизмов и систем, при отделке салонов и кают судна.

На теплоходе — три просторных светлых салона, оборудована специальная каюта матери и ребенка.

150-местный корабль будет развивать скорость до 80 километров в час, или на 10 километров в час больше, чем 66-местные ракеты.

Угольный бассейн в Казахстане

АЛМА-АТА, (ТАСС). На юго-востоке Казахстана, в долине реки Или выявлено мощное месторождение бурого угля. Площадь его равна сотням квадратных километров.

Уголь, залегающий мощными пластами, в одном месте выходит на поверхность. Он малозолен, обладает высокой теплотворной способностью, что делает его ценным энергетическим топливом.

Как сообщил корреспонденту ТАСС министр геологии и охраны недр Казахской ССР А. С. Богатырев, есть все основания считать, что запасы нового угольного бассейна исчисляются сотнями миллиардов тонн.

СТО АВТОМАТИЧЕСКИХ УСТРОЙСТВ, СОЗДАННЫХ КАФЕДРОЙ ИНСТИТУТА

ЛЬВОВ, 14 октября. (ТАСС). Сто автоматических устройств разработали и внедрили в производство за последние три года научные сотрудники кафедры технологии, машиностроения, станков и инструментов Львовского политехнического института. Созданные ими автоматы и полуавтоматы используются на ряде предприятий Москвы, Киева, Минска и других городов страны.

Хорошо зарекомендовали себя автоматические устройства магнитных методов контроля деталей. Признание специалистов и рабочих получили автоматы для изготовления и сборки стрелок манометров, счетный автомат для часов, автоматы для контроля наружной и внутренней резьбы.

Сейчас научные сотрудники кафедры — кандидаты технических наук К. Беспавлов, В. Повидайло, Н. Шершевский и другие под руководством профессора А. Рабиновича создают по просьбе станкостроителей станок с автоматическим программным управлением. Проектируемый станок с гидравлическим устройством будет работать по заданной программе и очень быстро перестраиваться для изготовления различных деталей. Это позволит внедрить автоматизацию в мелкосерийное производство. Коллектив кафедры помогает автоматизировать процесс сборки электронной оптики для кинескопа на электроламповом заводе.

За последние три года кафедра в несколько раз увеличила об'ем научных работ по заказу промышленности. Выполняя эти заказы, 15 сотрудников кафедры защитили кандидатские диссертации.

Мощная дробильная машина

СВЕРДЛОВСК, 14 октября. (ТАСС). На Уральском машиностроительном заводе изготовлена конусная дробилка, предназначенная для переработки руды на горнообогатительных фабриках. Она способна дробить глыбы в рост человека и выдавать за час до 4 тысяч тонн измельченной руды.

Конструкторы завода сейчас работают над проектированием целого комплекса машин с еще большей производительностью. Используя богатый опыт, они нашли возможным увеличить производительность дробилки до 6 — 7 тысяч тонн продукции в час.

Завод выпустил первые две опытные автоматические машины. Они успешно испытываются на Средне-Уральском медеплавильном комбинате.

ОТОВСЮДУ

✦ В Ашхабаде создан первый в Советском Союзе научно-исследовательский институт почвоведения и освоения песков.

✦ В городе Талды-Кургане Казахской ССР дала первую продукцию новая обувная фабрика. Она размещена в бывшем административном здании, что позволило организовать производство в короткий срок — за три месяца. Новая фабрика — четвертое обувное предприятие Алма-Атинского совнархоза.

✦ Близ Ферганы началось строительство завода азотных удобрений — одного из первенцев семилетки химической промышленности Узбекистана. Технологическим сырьем для нового предприятия явится природный газ, запасами которого богаты недра Ферганской долины. Первая очередь предприятия вступит в строй в 1962 году.

✦ Закончила работу продолжавшаяся три дня научная сессия по вопросам развития педагогической науки на Украине. В ней приняли участие ученые Украинской ССР и братских союзных республик, преподаватели школ и вузов, руководители предприятий, строек, колхозов. Они обсудили доклады о состоянии и мерах дальнейшего развития педагогической и психологической наук в УССР в связи с перестройкой системы народного образования.

✦ В районе Кременчугского моря осуществляется намеченное семилетним планом создание большой сети рыбного хозяйства. Ежегодно здесь будет вылавливаться свыше 50 тысяч центнеров рыбы. (ТАСС).

Мясокомбинат на колесах

БАРНАУЛ. (ТАСС). Хороший подарок покорителям целины приготовил коллектив Алтайского вагоностроительного завода. Соревнуясь за достойную встречу предстоящего Пленума ЦК КПСС, вагоностроители изготовили первый в стране передвижной мясокомбинат.

Автопоезд состоит из шести фургонов. Четыре из них предназначены для переработки скота, а в двух остальных расположены электростанция и котельная. Мощность передвижного предприятия 15 тонн в смену. На его монтаж на новом месте требуется 2—3 дня.

Мясокомбинат на колесах успешно прошел испытания. Сейчас завод ведет сборку еще трех таких же комбинатов.

К предстоящему Пленуму ЦК КПСС

20 СЕРДЕЧНЫХ ВСТРЕЧ

ПЕРВЫЙ год семилетки трудящиеся Гурьевского района ознаменовали увеличением производства и заготовок продуктов животноводства. В течение года район дважды завоевывал переходящее Красное знамя обкома КПСС и облисполкома. Решающую роль в под'еме животноводства играет организаторская работа горкома КПСС и первичных парторганизаций колхозов и совхозов по выполнению социалистических обязательств. Вот об этом и хочется рассказать.

В первую очередь в районе решили укрепить животноводство кадрами. Горком партии обратился с призывом: «Коммунисты и комсомольцы, на фермы!». На этот призыв откликнулось более ста лучших людей колхозов. 18 коммунистов весной пошли пасти дойные гурты. И вскоре по району пошла слава о И. Ф. Булычеве, А. И. Савелькаеве, З. А. Драничникове как о пастухах-новаторах, добивающихся высоких надоев молока в своих гуртах.

В мае было проведено районное собрание пастухов и чабанов колхозов и совхозов. Они поделились опытом работы, взяли обязательства на пастбищный период, говорили о новых, более эффективных методах пастьбы. Каждому пастуху был вручен подарок — библиотечка с соответствующим набором литературы.

Шестого числа каждого месяца проводится районный день животновода. Его ждут как большого праздника. Каждая доярка, пастух, заведующий фермой считают за большую честь быть приглашенными на это своеобразное совещание. А приглашают туда не всех, а тех работников животноводства, которые в прошедшем месяце добились наилучших показателей, выполнили взятые на себя обязательства. Кроме того, приглашаются председатели колхозов и директора совхозов. Совещание проводится в одном из колхозов или совхозов (по очереди). Участники его знакомятся здесь с порядками на животноводческих фермах, с организацией труда, обмениваются мнениями. Затем собираются в клубе и подводят итоги за месяц, определяют свои задачи на ближайшее время. Победителям соревнования вручается переходящее Красное знамя горкома КПСС и горисполкома. Председатели колхозов от имени правлений премируют передовиков. В конце дня организуются лекции и культурные развлечения. Таких сердечных встреч в районе проведено двадцать.

Хорошей школой для животноводов явилась районная сельскохозяйственная выставка по результатам 1958 года. На ней были представлены достижения передовых хозяйств, раскрыт их опыт работы. Выставочный комитет наградил почетными грамотами и ценными подарками 22 доярок, 7 пастухов и одного зоотехника. Пастух колхоза «Новая жизнь» В. С. Гусельников получил почетную грамоту и часы «Победа», доярка Гурьевского совхоза Е. Н. Чудова — почетную грамоту и радиограммофон «Волга», доярка Салаирского совхоза Т. К. Голикова премирована радиоприемником «Турист».

Сейчас готовится открытие второй районной выставки. На ней широко будет представлен, например, колхоз «Советская Сибирь» (председатель П. А. Прокопенко, секретарь партбюро Ф. Ф. Ганов). За 9 месяцев здесь надоено молока на корову 2213 кг, или на 670 кг больше, чем в прошлом году. Годовой план по продаже молока выполнен на 91,8 процента, мяса — на 96, яиц — на 137, шерсти — на 114 процентов.

Коллектив молочнотоварной фермы этого колхоза вступил в соревнование за право называться коммунистическим. Возглавляют соревнование коммунисты и комсомольцы. Их на ферме трудится десять человек. Здесь четко организован труд, строго соблюдается распорядок дня, хорошо налажен учет показателей соревнования.

Первенство держат доярки Г. Г. Колобанова, И. И. Федоткина и М. А. Поверинова, надоившие за 9 месяцев по две с половиной тысячи килограммов молока от каждой коровы своей группы. Это — лучший показатель в районе.

Все работники животноводства этого колхоза учатся на зоотехнических курсах. В прошлом году их вела зоотехник колхоза Р. П. Назарова, а в наступающем учебном году будут проводить специалисты райсельхозинспекции.

«Советская Сибирь», конечно, не единственный колхоз в районе, известный своими достижениями в животноводстве. Есть что показать на выставке колхозникам артелей «По заветам Ленина», имени 40-й годовщины Октября, «Новая жизнь» и многим другим. Успеху способствовало то живое, творческое соревнование, которое всемерно поддерживают и разжигают партийные организации.

Поезжайте по «центральной магистрали» района — по дороге от Гурьевска до Горскино. По обеим сторонам ее один за другим расставлены щиты, на которых красиво и четко написаны обязательства района по сельскому хозяйству. На каждой ферме вы тоже встретите «наши обязательства», «кто сегодня впереди» и бросающиеся в глаза лозунги «Добьемся первенства в соревновании с беловцами!».

А вот меры для поощрения передовиков, которыми подкрепляются эти лозунги.

В колхозе имени Сталина четыре гурта дойных коров. По итогам за 10 дней животноводам лучшего гурта вручаются Красное знамя колхоза и денежное вознаграждение в сумме 80 руб. Доярки за каждый литр молока, надоенного сверх пяти литров, ежедневно получают дополнительную оплату 10 копеек, а от первотелка — 15 копеек.

В сельхозартели «По заветам Ленина» — другие меры поощрения. Здесь пастуху, добившемуся надоя по гурту по 11 литров на корову, выплачивают дополнительно 100 руб., за 12 литров — 150, за 13 — 200 руб. и т. д.

Частыми гостями в гурьевских колхозах являются беловцы. Бывают на фермах, пастбищах, интересуются успехами, подмечают недостатки. Гурьевцы тоже навещают соседей.

Как-то в один из приездов председатель беловского колхоза «Победа» А. С. Горпиненко, выступая на собрании актива в Гурьевске, вскрыла существенные недостатки в животноводстве колхоза «По заветам Ленина» и от имени своих колхозников вызвала животноводов этой артели на соревнование. Те ответили согласием. Так завязалась деловая дружба между двумя большими коллективами.

Доярка колхоза им. Калинина Беловского района комсомолка А. И. Надымова вызвала на соревнование за надой 2500 кг молока на корову в год доярку В. М. Герасимову из колхоза «Советская Сибирь». Вызов был принят. За 9 месяцев Александра Надымова надоила 2550 килограммов, а Валя Герасимова — 2400.

Ход социалистического соревнования постоянно освещается в районной газете «Знамя Ильича». Надо сказать, что эти материалы вызывают живой интерес у животноводов. Так, корреспонденция рейдовой бригады «В одинаковых условиях разные результаты» призывает животноводов колхоза «Малая Салаирка» подтянуться по надоям молока до уровня соревнующегося с ним колхоза им. Сталина. С жаром на фермах обсуждалась корреспонденция «Кто же будет впереди?». В ней сообщалось, что за 20 дней в колхозе «Советская Сибирь» получено молока на корову 142,1 килограмма, а в колхозе им. 40-й годовщины Октября — 137,5 кг. «Товарищи животноводы колхоза им. 40-й годовщины Октября! — призывает газета. — По надоям молока вас также перегнали животноводы колхоза «Новая жизнь». Подтянитесь!».

Коммунисты района правильно считают, что соревнование — это не только лозунги и плакаты, переходящие знамена и премии. Эти меры дадут должные результаты в том случае, если для выполнения обязательств создана необходимая материальная база. Поэтому партийные организации прежде всего взялись за создание кормовой базы и улучшение условий содержания скота.

По инициативе колхозников артели им. 40-й годовщины Октября во всех колхозах и совхозах района скот содержался все лето в лагерях, получая зеленую подкормку. О создании запасов сочных кормов на зиму стали думать ранней весной. Звеньевые Б. Т. Деркин и П. И. Воробьев из колхоза «Советская Сибирь» выступили зачинателями соревнования за получение не менее 500 ц зеленой массы кукурузы с каждого гектара. Бюро горкома КПСС одобрило эту инициативу и предложило в каждом колхозе создать комплексные звенья кукурузоводов. В районе развернулась борьба за «большую кукурузу». Инициаторы соревнования намного перевыполнили свои обязательства. Тов. Деркин на каждом из 110 га получил по 975 ц зеленой массы, а тов. Воробьев со 104 га—по 1075 центнеров. В целом по району урожайность кукурузы составила 450 ц с гектара. Это дало возможность перевыполнить обязательства по закладке силоса: вместо 66,4 тыс. тонн его заготовлено 70 тыс.

В районе своевременно проведена подготовка к зиме. Еще 20 августа работники животноводческих ферм колхоза «По заветам Ленина» на производственном совещании решили своими силами отремонтировать скотопомещения. Об этом сообщила газета «Знамя Ильича». Хорошему примеру последовали «Новая жизнь», «Советская Сибирь» и другие. Все работы по подготовке к зиме в этих хозяйствах закончены к 1 октября. Дойные гурты переведены на стойловое содержание.

За 9 месяцев текущего года в районе получено молока на каждую фуражную корову на 274 кг больше в сравнении с прошлым годом. Перевыполнен годовой план продажи государству мяса. Район близок к завершению плана заготовок молока, яиц, шерсти. Сейчас усилия коммунистов и всех животноводов направлены на то, чтобы предстоящий Пленум ЦК КПСС встретить досрочным выполнением социалистических обязательств.

И. МАЛЬЦЕВ,
инструктор обкома КПСС.

НОВОСТИ ТЕХНИКИ

По сообщениям корреспондентов ТАСС

Коллектив ленинградского завода «Электрик» создает новейшую электросварочную технику для строительной индустрии. Недавно на этом предприятии закончено испытание первой партии машин для сварки арматурных сеток двухметровой ширины. Одна из новых машин имеет автоматическое устройство для подачи поперечного прутка и предназначена для поточной линии крупного завода железобетонных изделий. Другие — с ручной подачей прутка могут быть использованы непосредственно на строительных площадках. Производительность каждой машины — пять погонных метров арматурной сетки в минуту.

☆ ☆ ☆

Инженер Печорской нормативно-исследовательской станции Министерства транспортного строительства СССР В. Д. Цупленков создал уникальную машину для вдавливания костылей. Установленная на легкой тележке, такая машина имеет четыре гидродомкрата. На тележке смонтированы также лопастной гидронасос высокого давления, масляный резервуар и пульт управления домкратами. Машина за 20—25 секунд вдавливает шесть костылей.

☆ ☆ ☆

На заводе «Красный металлист» (Сумская область) испытывается аппаратура, предназначенная для автоматического регулирования движения горнопроходческого комбайна «ШБМ-2» в вертикальной плоскости. Новая аппаратура, созданная конструкторами завода совместно с институтом автоматики Госплана УССР, представляет собой электромеханическое счетно-решающее устройство, которое устанавливается на корпусе комбайна. Если агрегат во время работы начинает отклоняться от заданного направления, счетно-решающее устройство немедленно фиксирует это и сообщает исполнительному органу комбайна соответствующую поправку. Решение этой технической задачи является началом полной автоматизации управления проходческими и угледобывающими машинами.

☆ ☆ ☆

Свыше 17 тысяч тонн металла и около 500 километров труб можно сэкономить за семилетку в Молдавии при массовом внедрении в строительство бетонных отопительных батарей конструкции местного инженера С. П. Руссола. При производстве таких батарей металл применяется только в виде соединительных муфт и трубок. Себестоимость новых изделий в 4—5 раз ниже металлических. Они выдерживают нагрев до 130 градусов.

☆ ☆ ☆

Пензенский дизельный завод выпустил первую партию газовых турбокомпрессоров «ТК-28» и «ТК-30» для надувки воздуха в дизель-генераторы. В настоящее время дизель-генераторы выпускаются главным образом без надува. Установка на них новых приспособлений, сконструированных заводскими специалистами в творческом содружестве с Центральным научно-исследовательским дизельным институтом, значительно уменьшает удельный расход горючего, на 40—50 процентов повышает мощность.

☆ ☆ ☆

На Белгородском асбошиферном комбинате создана и опробована первая механизированная линия непрерывного твердения шифера. Впервые в практике шифер будет изготавливаться без применения металлических прокладок, а твердение его — производиться при помощи воды в специальном водном бассейне.

Лучшие производственники вступают в ряды КПСС

СТАЛИНСК. (Корр. «Кузбасса»). После XXI с'езда КПСС заметно активизировалась деятельность парторганизаций Кузнецкого городского района. В своей работе они стали больше опираться на беспартийный актив, привлекать его к решению хозяйственных задач, политическому воспитанию трудящихся. В районе ширится соревнование за право называться коллективами коммунистического труда, растет число последователей Валентины Гагановой.

Все это увеличило поток заявлений от передовиков производства с просьбой принять их в ряды ленинской партии. Заявления подают в основном рабочие, те, кто своим личным трудом участвует в выполнении величественной программы коммунистического строительства.

На последнем заседании бюро райкома партии было рассмотрено 19 заявлений, из которых 18 подали рабочие. Многие из них не только хорошо работают, но и настойчиво повышают свой общеобразовательный уровень и деловую квалификацию. Одни учатся заочно в институтах и техникумах, другие — в школе рабочей молодежи, третьи посещают курсы повышения квалификации.

В члены КПСС принят А. Н. Савельев — механизатор шахты «Байдаевская». Он славится в коллективе умением высокопроизводительно использовать проходческий комбайн «ПК-3». Машинист комбайна заочно учится на втором курсе горного техникума.

Кандидатом в члены Коммунистической партии стал электролизник алюминиевого завода И. Ф. Панов. 15 лет он работает на этом предприятии и выпустил сверх задания не один десяток тонн металла. В дни предоктябрьского соревнования бригада № 19, в которой трудится И. Ф. Панов, систематически выдает сверхплановый алюминий. И. Ф. Панов — активный рационализатор. С его участием разработан способ механизации под'ема анодных крышек в электролизных ваннах.

Приняты кандидатами в члены КПСС также крановщик О. И. Бобин, анодчик А. С. Линкин, машинист погрузчика В. В. Кошельников и другие.

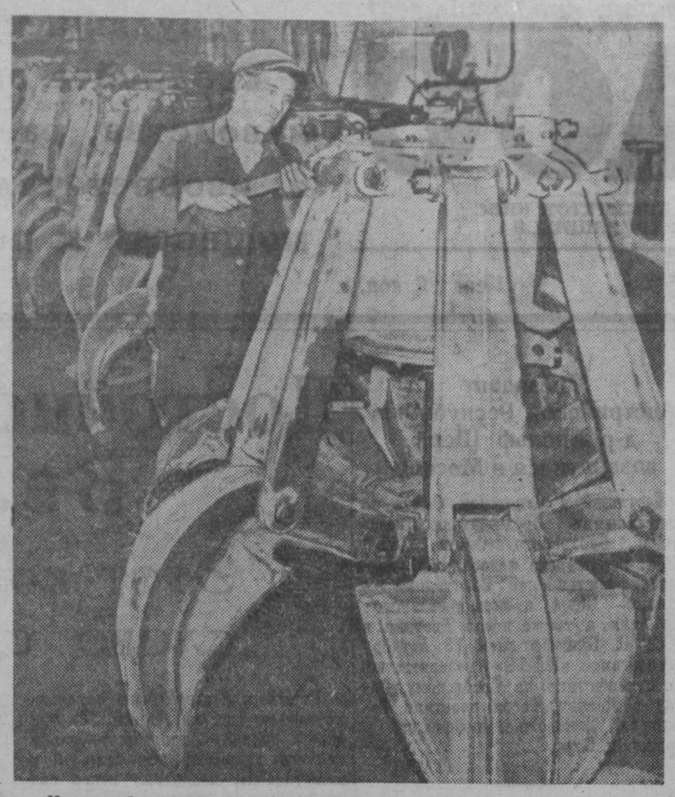

Кузнецкий машиностроительный завод выпускает шахтные пневмопогрузчики «КС-3» для проходки стволов. На сборке этих машин успешно справляется с заданием бригада И. Пашкова. В соревновании за достойную встречу 42-й годовщины Великого Октября слесари-сборщики делают ежедневно по два—три пневмопогрузчика сверх плана.

НА СНИМКЕ: слесарь-сборщик А. А. ИВАНОВ собирает пневмопогрузчики.

Фото П. Костюкова.

Секретарь райкома партии возглавил отстающий колхоз

ХМЕЛЬНИЦКИЙ. (ТАСС). В сельхозартели имени XVIII партс'езда Городского района снимают низкие урожаи сельскохозяйственных культур, малопродуктивным является животноводство. Отставание колхоза — результат плохого руководства хозяйством. Райком партии решил помочь колхозникам подобрать на основные участки общественного производства опытных руководителей. Возглавить сельхозартель из'явил желание секретарь райкома партии Качур. Он единогласно избран председателем этого колхоза.

Многие районные парторганизации направляют в отстающие хозяйства наиболее опытных коммунистов, умелых организаторов. Перейти на работу в колхоз решил секретарь Смотричского райкома партии Бульба. В Грицевском и Антонинском районах руководителями отстающих сельхозартелей избраны председатели райисполкомов Рябоволенко и Кондратьев. Во главе слабых колхозов, бригад, ферм становятся многие работники районных партийных и советских органов. Они поставили перед собой цель — в кратчайший срок преодолеть отставание этих хозяйств.

Урок не впрок

У добрых хозяев скот давно находится в хороших помещениях, его кормят по зимним нормам. Доярки и скотники развертывают соревнование за высокие надои молока, за выполнение принятых на этот год обязательств. Совсем не то в колхозе «Победа» Тяжинского района. Здесь до сих пор ни на одной из пяти ферм даже еще не приступали к ремонту животноводческих помещений.

В деревне Васильевка коровник раскрыт, кормушки все разбиты. Не убран тут прошлогодний навоз. Разрушена изгородь фуражного двора.

Медленно строится в колхозе новый четырехрядный коровник. За два года не сумели сделать и помещение под силовую установку для подачи воды в напорные баки. Ну, а раз нечем качать воду, значит, незачем торопиться с монтажом автопоилок. И не торопятся.

И вот, как говорится, дожили. На всех фермах артели некуда ставить коров и молодняк. Они ночуют в пригонах под открытым небом. Их и покормить-то негде. Стоит ли после этого удивляться тому, что коровы резко снизили и продолжают снижать надои? Четыре литра молока в сутки от каждой коровы здесь считается рекордом.

Не собрались еще в этом колхозе подвезти к фермам хотя бы минимальный запас грубых кормов.

В деревне Борисовка у свинарника потолок настолько прогнил, что даже сами руководители ферм заходят туда с опаской. Нет в этом помещении и канализации. И потому тут всегда стоит непролазная грязь.

Прошлая зимовка в колхозе проходила в очень тяжелой обстановке. Хозяйство из-за этого понесло огромные убытки. Но урок, как видно, не пошел впрок. Все повторяется и нынче.

В. ГРАЧЕВ.

Письма в редакцию

Фото обвиняет

Кто хитрее?

Со стороны это выглядело так. Стоял себе экскаватор «ЭКГ-4» недалеко от обрыва. Никто к нему не подходил. Сторож, пристроившись поудобнее в кабине, мирно похрапывал. И вдруг он проснулся от толчка. Спросонья не понимает, в чем дело. Людей в машине нет, а экскаватор идет. Просто наваждение какое-то.

Сторож отделался легким испугом, а вот для начальника Краснобродского стройуправления т. Шведова описанный эпизод означал позорное поражение.

В прежние времена поединки устраивали на шпагах, пистолетах и прочих орудиях самообороны. Ступенко и Шведов решили сражаться между собой не кулаками, а экскаваторами. Причина их распри состоит в следующем. В конце сентября пятый участок Краснобродского разреза (начальник тов. Ступенко), производя выемку угля, подошел к границе «своих владений». Продолжение пласта принадлежало стройуправлению того же наименования. Руководитель его т. Шведов по срокам должен был уже сдать его, но эксплуатационники не принимали участок из-за больших недоделок. Подойдя к границе участка, Ступенко решил нарушить ее. Причина для этого довольно веская — не допускать простоя автомашин и экскаватора.

В ответ на это начальник стройуправления пред'явил ультиматум, суть которого такова: либо принимайте разрез с недоделками, либо прекращайте выемку угля.

Эксплуатационники на сей демарш не обратили никакого внимания. Тогда Шведов поставил на пласт экскаватор «ЭКГ-4». Расчет был прост: если Ступенко будет продолжать работу, машина упадет в забой.

Ступенко пошел на хитрость. Ночью он послал бригаду своих экскаваторщиков, и они отогнали «ЭКГ-4» с пласта.

На следующий день утром Шведов опять распорядился перевести машину на пласт. Для охраны он поставил сторожа. Однако Ступенко и на сей раз перехитрил его. Ночью машинист И. Калинин и его помощник В. Романюк кабелем от генератора своей машины подключили ходовой мотор «ЭКГ-4» и вторично отогнали его с пласта. Шведов опять был посрамлен, но говорят, что он не успокоился. Он полон решимости взять реванш. Пока мы не знаем, как дальше будут развиваться события. Однако можно с достоверностью утверждать, что противники «оружие» не сложили.

НА СНИМКЕ: экскаваторы «ЭКГ-4» заняли исходные позиции на «поле брани».

Ромашки в подшипниках

На гидроучастке № 1 Краснобродского разреза с самой весны и по сей день под открытым небом стоят электромотор на 6000 вольт, 380 киловатт и мощный землесос. Машины заржавели, в подшипниках выросли, а потом отцвели ромашки. До этого они два месяца подряд стояли в пульпе (жидкой глине).

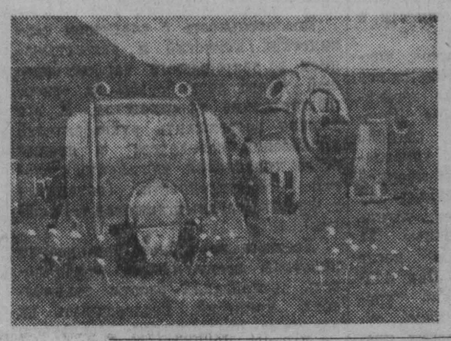

Недавно на разрезе проводилась инвентаризация имущества. Подошли переписчики к механизмам, поставили номер «К-892» и ушли. Видимо, считают, что дело сделали. Точно так же думают начальник первого гидроучастка Н. В. Скороход и механик М. Ф. Лебедь.

Когда проходишь мимо этих механизмов, невольно вспоминается песня: «Позабыт, позаброшен...».

Н. АРИСТОВ,
электрослесарь.
пос. Красный Брод.

Назначают только сроки

В Сталинске есть детская спортивная школа. В ней работает семь отделений: гимнастическое, легкоатлетическое, волейбольное, баскетбольное, лыжное, конькобежное, плавания. В 27 учебных группах занимается 450 школьников.

Школа располагала своим помещением, где проводились не только учебные занятия, но и массовые спортивные соревнования. Здесь же размещалась молодежная спортивная школа. В мае 1958 года здание начали капитально ремонтировать. И это поручили ремонтно-строительной конторе горжилуправления. По договору работы следовало закончить к 1 марта 1959 года. В сроки ремонтники не уложились. Был назначен новый срок — 1 июля. Но и он оказался нереальным. Еще один определили — 1 октября текущего года. И что же? Работы пока выполнены всего на 40 процентов.

Школа снова осталась без помещения. Пока стояла теплая погода, ребята занимались на улице, а с наступлением холодов деятельность школы прекратится.

За помощью преподаватели школы не раз обращались в горсоно и горисполком, но бесполезно.

Л. ВЛАДИМИРОВА,
профорг Сталинской детской спортивной школы.
В. ЛЕОНТЬЕВА,
секретарь горкома ВЛКСМ.

В ПОМОЩЬ ПРОПАГАНДИСТУ

РАБОЧИЙ ДЕНЬ В СОЦИАЛИСТИЧЕСКОМ ОБЩЕСТВЕ

Марксизм-ленинизм учит, что первейшим условием жизни человека служит материальное производство, его возобновление в возрастающих масштабах. Основу производства составляет труд людей. Поэтому с давних пор жгучей социальной проблемой является вопрос о длительности рабочего дня, о времени, которое человек должен систематически затрачивать на труд для создания материальных ценностей.

Свою наибольшую остроту вопрос о продолжительности рабочего дня приобрел после утверждения капитализма, с развитием созданного им крупного машинного производства. Одержимые жаждой получения максимальных прибылей, капиталисты используют различные способы и методы для достижения этой цели. На первых порах своего классового господства они стремились всемерно удлинять рабочий день и таким путем повышать степень эксплуатации, увеличивать прибавочную стоимость, создаваемую наемными рабочими. Но это наталкивалось на растущее сопротивление пролетариата, постепенно осознававшего свои классовые задачи и поднимавшегося на борьбу с капиталом.

В странах капитализма развернулись острейшие классовые бои пролетариата за сокращение рабочего дня, завоевание более или менее сносных условий труда. Опасаясь нежелательных для эксплуататоров последствий, некоторые буржуазные государства вынуждены были пойти на законодательное ограничение продолжительности рабочего дня.

В долгой и упорной борьбе за свои права пролетариат капиталистических стран добился известных результатов. Теперь эксплуататоры не могут безнаказанно увеличивать длительность ежедневного рабочего времени трудящегося. Поэтому используется другой путь усиления эксплуатации, по существу своему равноценный удлинению рабочего дня, — повышение интенсивности труда, его напряженности. Но и в современных условиях в ряде отраслей капиталистического производства рабочие трудятся 9 — 10 и более часов в сутки. А в колониальных и зависимых странах рабочий день достигает 14 — 15 часов.

Капиталистический строй с его ожесточенной конкурентной борьбой и разрушительной анархией общественного производства, погоней за прибылями не может обеспечить трудящимся неуклонного сокращения рабочего дня.

Только социализм, утверждающий господство общественной собственности на средства производства, ликвидирующий эксплуатацию человека человеком во всех ее видах, коренным образом изменяет положение трудящихся. Общественное производство в условиях социалистического строя непосредственно подчинено задаче повышения благосостояния трудящихся, все более полного удовлетворения их растущих материальных и духовных запросов. И одной из важнейших сторон этой задачи является сокращение продолжительности рабочего дня, создание всем трудящимся лучших условий для отдыха, повышения производственной квалификации и культурного уровня.

Многие годы рабочий класс дореволюционной России боролся за установление восьмичасового рабочего дня. Помещичье-капиталистическое государство не желало удовлетворить этого законного требования рабочих, всеми силами своего полицейского аппарата стремилось подавить революционное движение российского рабочего класса.

Победа Великой Октябрьской социалистической революции и установление диктатуры пролетариата в нашей стране создали условия для немедленного введения на фабриках и заводах восьмичасового рабочего дня. А в ознаменование десятой годовщины Октябрьской революции ЦИК Союза ССР по предложению Центрального Комитета Коммунистической партии принял манифест о переходе на семичасовой рабочий день. И только в связи с нависшей угрозой войны и необходимостью усиления обороноспособности страны Советское правительство по предложению рабочих и служащих в 1940 году ввело восьмичасовой рабочий день.

В послевоенный период, когда были решены задачи восстановления народного хозяйства и социалистическая экономика значительно перешагнула свой довоенный уровень, когда были накоплены необходимые резервы, XX с'езд КПСС принял решение постепенно перевести рабочих и служащих на сокращенный рабочий день без уменьшения заработной платы.

Осуществляя это важнейшее мероприятие, партия решает задачу огромной важности — создает условия для всестороннего, гармонического развития физических и духовных качеств всех граждан социалистического общества, перерастающего в коммунизм.

В. И. Ленин указывал, что «Социалистическое государство может возникнуть лишь как сеть производительно-потребительских коммун, добросовестно учитывающих свое производство и потребление, экономящих труд, повышающих неуклонно его производительность и достигающих этим возможности понижать рабочий день до семи, до шести часов в сутки и еще менее» (Соч., т. 27, стр. 226). Это ленинское положение показывает ту основу, опираясь на которую социалистическое общество имеет возможность неуклонно сокращать длительность рабочего дня. Такой основой служит экономия общественного труда, повышение его производительности.

Наша страна добилась выдающихся успехов в развитии экономики и культуры. В утверждении принципов нового общественного строя, XXI с'езд партии отметил, что Советский Союз ныне вступил в новый период своего развития—в период развернутого строительства коммунистического общества. Для решения величественных задач построения коммунизма, обеспечения изобилия материальных и духовных благ необходимы дальнейший мощный под'ем производительных сил, победа в мирном экономическом соревновании с наиболее развитыми капиталистическими странами.

Глубоко проанализировав состояние современных производительных сил, партия определила основные направления создания материально-технической базы коммунизма, повышения производительности общественного труда: дальнейшее развитие мощной советской индустрии на базе преимущественного роста производства средств производства, полная электрификация страны, ускорение научно-технического прогресса во всех отраслях промышленности и сельского хозяйства, комплексная механизация и автоматизация всех производственных процессов, всемерное использование новых источников энергии, богатейших природных ресурсов, новых синтетических и других материалов, рост культурно-технического уровня всех трудящихся, улучшение организации производства. Эти направления и положены в основу семилетнего плана, контрольные цифры которого были рассмотрены и одобрены XXI с'ездом партии.

Осуществление семилетнего плана явится решающим шагом в построении материально-технической базы коммунизма в нашей стране, в выполнении основной экономической задачи СССР — догнать и перегнать наиболее развитые капиталистические страны по производству продукции на душу населения.

В соответствии с перспективами могучего под'ема промышленного и сельскохозяйственного производства

Формально правильно, а по существу...

Рабочие укладывали лес в штабеля. Трое поднимали тяжелые бревна на двухметровую высоту, а четвертый стоял наверху и принимал их. Вдруг бревно выскользнуло из рук, полетело вниз. К счастью, грузчики успели отскочить в сторону. Начальник лесного склада шахты «Ягуновская» И. Г. Баландин в это время проходил мимо.

— Осторожнее, ребята. Так можно и убиться, — пожурил он грузчиков.

Несколько поодаль трудилась бригада человек в пятнадцать. Оттуда раздавались крики:

— Раз-два, взяли! Еще взяли!

Рабочие склонились над огромным, в два обхвата, десятиметровым бревном, силясь сдвинуть его с места. Им Баландин ничего не сказал. Да и что говорить? Ведь от слов бревно не станет легче.

— Неужели нельзя облегчить их труд? — спросили мы у начальника склада.

— Делаю все, что в моих силах. Вот скоро поставим здесь мертвяк...

— А что это такое?

— Пойдемте к пилораме. Покажу его в действии.

Мертвяк — это вкопанное вертикально в землю бревно. Назначение его — «механизировать» тяжелый труд грузчиков. Сей «агрегат» в совокупности с тросом и лебедкой на лесоскладе «Ягуновской» является чуть ли не самым радикальным средством механизации. Кое-какое облегчение труда это дает, но что касается высокой производительности — о ней вряд ли уместно говорить. В самом деле, рабочие должны протянуть трос от лебедки к мертвяку, а от него (метров за тридцать, а то и больше) к лесоматериалам, сброшенным с железнодорожных вагонов как попало, взобраться на груду бревен, прикрепить трос к одному из них, включить электромотор и тянуть бревно волоком к месту распиловки. На все эти операции уходит много времени. К тому же работа не всегда безопасна. Рабочие говорят:

— Пока сухо, работать можно, а когда пойдет дождь или снег, лес становится скользким. Все время будь на чеку.

На лесоскладе шахты «Ягуновская» тяжелые работы механизированы очень плохо. А ведь многое можно сделать своими силами. **Почему бы, например, здесь не установить конвейер, не приобрести достаточное количество электропил, не построить эстакаду для разгрузки леса?**

На «Ягуновской», как и на всяком предприятии, есть план автоматизации и механизации. Как он выполняется? В ответ на этот вопрос главный механик Л. А. Ганичев принимается перечислять, что уже сделано.

— Ну, а что не сделано?

Главный механик долго вспоминает. Приходится помочь ему?

— Как обстоит дело с переводом конвейерных линий на автоматическое управление?

Тов. Ганичев отвечает с легким сердцем. По плану надо автоматизировать 15 конвейеров, а не автоматизировано ни одного, так как трест не выделил соответствующего оборудования. Формально Ганичев прав. Если же вникнуть в существо дела, то главного механика и других руководителей шахты тоже есть в чем упрекнуть. И здесь многое можно сделать самим. Нужно только не отмахиваться от рационализаторских предложений. Но совет по рационализации и изобретательству на шахте фактически не ведет никакой работы. Ценные предложения рабочих никто не изучает.

Электрослесарь т. Александров и механик восьмого участка т. Титов независимо друг от друга сконструировали очень простые приспособления, которые автоматически останавливают конвейер в случае разрыва цепи. Однако оба предложения были оставлены без внимания. Титов, например, получил такой ответ:

— Твое приспособление внедрять не будем. Есть более удачные.

Прошло два года, а на конвейерах не установлено никаких аппаратов — ни удачных, ни неудачных.

На очистке вагонеток заняты два человека. Как правило, они не управляются, из-за чего опрокиды и другие механизмы часто простаивают. Здесь тоже можно изготовить приспособление для механической очистки вагонеток. Простои значительно сократились бы.

Можно привести много примеров в подтверждение того, что руководители шахты «Ягуновская» в вопросах механизации и автоматизации все надежды возлагают только на трест. Дескать, без помощи извне бессильны. Такая позиция неправильна.

Рейдовая бригада газеты «Кузбасс»: Ю. ФРЕНКЕЛЬ, горнотехнический инспектор; Р. ШИРОКОЖУХОВ, слесарь; Р. ХИСМАТУЛИН, нормировщик; А. БЕЛОВ, бригадир проходчиков; А. ЗАВГОРОДНИЙ, корреспондент газеты «Кузбасс».

Предложение рационализаторов

Большие успехи достигнуты нашими новаторами. Состоявшийся недавно первый с'езд рационализаторов и изобретателей продемонстрировал значительные результаты в развитии творческой инициативы рабочих, техников, инженеров, руководителей предприятий.

Изобретатели и рационализаторы обязались внести в фонд имени семилетки предложения, осуществление которых даст экономию не менее 100 миллиардов рублей. Ежедневно поступают сообщения о вкладах в рационализаторскую копилку, о том, как люди пытливой мысли повышают производительность труда.

На Липецком трубном заводе сейчас каждый шестой рабочий — новатор. Коллективом рационализаторов разработана оригинальная конструкция новой многороторной центробежной машины. Она втрое производительнее действующих.

На шахте «Кукрузе» треста «Эстонсланец» по инициативе горняков, одобренной партийным бюро, стала практиковаться эстафета рационализаторов. Она передается с участка на участок. За время ее нахождения там производится сбор предложений. Они заносятся в специальный журнал, находящийся на каждом участке в течение десяти дней. Журнал уже был передан по эстафете на три участка шахты.

Резко возросла активность новаторов. За неполный месяц на шахте внесено около 60 рационализаторских предложений — больше, чем за все первое полугодие.

(ТАСС).

Это удешевит добычу угля

Как известно, при разработке угольных карьеров очень часто полезное сырье вместе с породой идет в отвалы. Экономисты подсчитали, что только на Бачатском разрезе треста «Беловуголь» подобные «отходы» составляют около тысячи тонн угля в сутки, а на соседнем с ним — Краснобродском карьере — до двух тысяч тонн...

Коллектив ученых Московского горного института совместно с инженерно-техническими работниками комбината «Кузбассуголь» недавно закончил испытания и внедрил на Бачатском угольном разрезе новую установку для гидравлической разработки крутопадающих тонких пластов. Она предельно механизирует все трудоемкие процессы, ликвидирует потери полезного сырья.

Один из руководителей технической группы и авторов сконструированной установки для добычи угля открытым способом доктор технических наук, профессор Московского горного института Г. А. Нурок рассказал:

— Применение новой установки примерно на 25 процентов увеличит добычу угля, значительно уменьшит его потери. Кроме того, стоимость каждой тонны топлива сократится в 3—4 раза. Подсчитано, что только на одном Краснобродском угольном карьере благодаря внедрению передовой технологии гидродобычи годовая экономия составит около 6 миллионов рублей. Коллектив Кузнецкого угольного бассейна наметил широко распространить на угольных карьерах новый прогрессивный способ угледобычи.

(ТАСС).

семилетний план предусматривает значительное повышение жизненного уровня трудящихся. Большой шаг вперед будет сделан и в сокращении рабочего дня. В контрольных цифрах развития народного хозяйства СССР на 1959 — 1965 годы намечено завершить в 1960 году перевод рабочих и служащих на семичасовой рабочий день, а рабочих ведущих профессий в угольной и горнорудной промышленности, занятых на подземных работах, — на шестичасовой рабочий день. В 1962 году будет осуществлен перевод рабочих и служащих с семичасовым рабочим днем на 40-часовую рабочую неделю. В последующий период, с 1964 по 1968 год, предполагается постепенно перейти на 30—35-часовую рабочую неделю, что будет соответствовать 6—7-часовому рабочему дню при двух выходных днях или 5—6-часовому рабочему дню при одном выходном дне в неделю.

Следовательно, в ближайшие годы в СССР будут достигнуты самый короткий в мире рабочий день и самая короткая рабочая неделя. При этом заработная плата рабочих и служащих не только не снизится, но и значительно возрастет. Понятно, что такие условия для трудящихся может обеспечить только социалистический строй.

Советский народ, тесно сплоченный вокруг ленинской партии и под ее руководством, с огромным воодушевлением приступил к осуществлению величественных задач коммунистического строительства, поставленных XXI с'ездом КПСС. Задания первого года семилетки выполняются успешно. Так, план промышленного производства за первые восемь месяцев 1959 года перевыполнен всеми отраслями. По предварительным расчетам, об'ем валовой продукции промышленности увеличится в этом году по сравнению с прошлым годом не менее чем на 11 процентов при плановом задании 7,7 процента. Учитывая это, ЦК КПСС, Совет Министров СССР и ВЦСПС недавно приняли постановление о конкретных сроках завершения перевода на сокращенный рабочий день и упорядочения заработной платы рабочих и служащих. Проведение в жизнь мер, намеченных этим постановлением, явится важным этапом на пути к практическому осуществлению в нашей стране самого короткого в мире рабочего дня и самой короткой рабочей недели.

В настоящее время трудно сказать, какой будет продолжительность рабочего дня в условиях высшей фазы коммунизма. Можно предположить, что она не будет превышать четырех или даже трех часов. Но, при этом, конечно, следует отбросить вульгарное представление о коммунистическом обществе, в котором якобы каждый будет трудиться столько времени, сколько вздумается. Такой принцип означал бы анархию в развитии общественного производства. А коммунистическое общество будет высокоорганизованным и слаженным содружеством людей труда. «Для того, чтобы управлять машинами, — говорил Н. С. Хрущев на XXI с'езде партии, — каждый должен будет в определенное время и в установленном порядке выполнять свои трудовые функции и общественные обязанности. Высокомеханизированное и автоматизированное производство будущего не потребует от людей многочасового труда, у них останется много свободного времени для занятий науками, искусством, литературой, спортом и т. д.».

По мере развития производительных сил социалистического общества, повышения эффективности труда будут все более возрастать и возможности сокращения рабочего дня. Но уменьшение длительности работы не является пассивным фактором по отношению к производительности труда. К. Маркс писал, что «Сбережение рабочего времени равносильно увеличению свободного времени, т. е. времени для того полного развития индивида, которое само, в свою очередь, как величайшая производительная сила обратно воздействует на производительную силу труда».

Совершенно ясно, что сокращение рабочего дня, во-первых, способствует повышению дееспособности работников производства, скорости их труда; во-вторых, дает им возможность шире развивать свои физические и умственные способности, высвобождает больше времени для повышения уровня знаний, производственной квалификации. Следовательно, уменьшая рабочий день, социалистическое общество создает тем самым важнейшие факторы дальнейшего роста производительности труда как главного условия победы коммунизма.

Современная сложная высокопроизводительная техника требует от всех работников социалистического производства постоянного повышения уровня знаний, овладения основами наук, соединения производительного труда с обучением.

Наемный рабочий капиталистического общества уже не отвечает потребностям развития новых производительных сил, нуждающихся в подлинно свободном работнике, физические и интеллектуальные способности которого могли бы беспрепятственно развиваться и который в процессе труда соединял бы функции физического и умственного труда. Такие условия создает только социалистический строй, позволяющий всем работникам в процессе движения к коммунизму овладеть инженерной квалификацией. Для подготовки работников коммунистического производства, умеющих, по мысли Ленина, все делать, первостепенное значение имеет неуклонное сокращение рабочего дня.

В процессе развития новой техники, подготовки и воспитания всесторонне развитых работников постепенно будут стираться существенные различия между трудом физическим и умственным. Труд будет все более превращаться в первейшую жизненную потребность человека, в источник радости и наслаждения.

Вооруженная марксистско-ленинским учением, творчески его развивая в новых условиях, Коммунистическая партия нашей страны уверенно прокладывает путь в светлое коммунистическое завтра.

А. КОРЯГИН.

Международная жизнь

Пребывание делегации Верховного Совета СССР в Индонезии

ДЖАКАРТА, 13 октября. Корреспондент ТАСС Н. Поздняков сообщает: Сегодня утром делегация Верховного Совета СССР совершила поездку к монументу независимости, воздвигнутому около исторического здания в Джакарте, где 17 августа 1945 года была провозглашена независимая Республика Индонезии, и возложила венок к подножию монумента.

Затем делегация нанесла визит мэру города Джакарты Судиро.

Приветствуя советских гостей, Судиро выразил удовлетворение тем, что происходит все более частый обмен делегациями между Индонезией и Советским Союзом, и выразил уверенность, что эти визиты еще более укрепят традиционную дружбу между двумя странами, а также между их столицами.

Выступивший с ответным словом глава делегации Верховного Совета СССР Н. А. Мухитдинов поблагодарил жителей Джакарты и лично мэра Судиро за радушную и теплую встречу.

Мы желаем нашему брату и другу индонезийскому народу, сказал Н. А. Мухитдинов, успехов в борьбе за достижение процветания и счастья.

Затем делегация Верховного Совета СССР была принята первым министром Индонезии Джуанда. Между главой делегации Н. А. Мухитдиновым и Джуанда завязалась дружественная беседа, во время которой Н. А. Мухитдинов по поручению Советского правительства, лично Н. С. Хрущева и всего советского народа передал привет и наилучшие пожелания индонезийскому народу.

Н. С. Хрущев попросил меня напомнить вам, заявил Н. А. Мухитдинов, что хотя вы по стечению обстоятельств и не смогли осуществить свою поездку в СССР, но предложение посетить СССР по-прежнему остается в силе, и вы сможете осуществить его, когда пожелаете. Джуанда благодарит и заявляет, что он по-прежнему желает посетить Советский Союз и сожалеет, что не может пока это сделать.

Советские гости преподнесли Джуанда сувениры и сфотографировались вместе с ним.

Делегация нанесла также визит заместителю председателя Верховного консультативного совета Р. Абдулгани, который кратко рассказал гостям о задачах, стоящих перед этим новым государственным органом, о борьбе, которую ныне ведет индонезийский народ по социально-экономическому преобразованию своей страны.

В полдень во дворце Негара советских парламентариев принял президент Республики Индонезии Сукарно.

Индонезийский народ, сказал президент Сукарно, очень рад вашему приезду — приезду посланцев советского народа. Я дважды был в СССР и оба раза был чрезвычайно тронут дружеским приемом, который оказал нам советский народ. Как видите, мы так же тепло встречаем гостей. Мы хотели бы также, чтобы и руководители Советского правительства посетили нашу страну. С радостью мы бы встретили на нашей земле Н. С. Хрущева и А. И. Микояна, которых я уже приглашал приехать.

Президент выразил благодарность Советскому правительству за помощь, которую оно оказывает Индонезии в экономическом развитии.

Н. А. Мухитдинов затем поблагодарил президента Сукарно за приглашение Н. С. Хрущеву и А. И. Микояну посетить Республику Индонезию и заявил, что он обязательно передаст пожелания президента обоим государственным деятелям Советского Союза.

Вспоминая о визитах президента Сукарно в Советский Союз, Н. А. Мухитдинов отметил, что у советского народа остались хорошие воспоминания об этих визитах. Президент сказал, что такие же хорошие воспоминания хранятся и у него в памяти и ему было бы приятно снова встретиться с советскими людьми. Н. А. Мухитдинов ответил, что Советское правительство будет всегда радо приветствовать президента в своей стране и что визит президента будет всегда большим событием для советского народа.

Президент Сукарно сфотографировался с членами делегации на террасе дворца и пожелал им счастливой поездки по Индонезии.

Сегодня делегация Верховного Совета СССР отбыла на машинах из Джакарты в Бандунг.

Делегация также посетит Джокьякарту, Суракарту, остров Бали и город Сурабаю.

Беседа Сукарно с Н. А. Мухитдиновым

ДЖАКАРТА, 13 октября. (ТАСС). Сегодня президент Республики Индонезии Сукарно принял главу делегации Верховного Совета СССР председателя комиссии по иностранным делам Совета Национальностей Верховного Совета СССР Н. А. Мухитдинова и имел с ним беседу.

На беседе присутствовали также заместитель председателя Верховного консультативного совета Республики Индонезии Р. Абдулгани и посол СССР в Индонезии Б. М. Волков.

Запуск в США искусственного спутника Земли

НЬЮ-ЙОРК, 13 октября. (ТАСС). Как сообщает корреспондент агентства Ассошиэйтед Пресс с мыса Канаверал, сегодня США предприняли попытку запуска с помощью ракетной системы «Юнона-2» искусственного спутника Земли весом 41,4 килограмма. В случае успешного выхода на орбиту спутник будет назван «Исследователь-7».

Чехословацкая Республика. Город Кошице в Восточной Словакии быстро растет. В течение ближайших 15 лет население Кошице достигнет 250 тысяч человек. Здесь будет построено 30 тысяч квартир для рабочих металлургического комбината, сооружаемого вблизи города, предприятий металлообрабатывающей, химической, деревообрабатывающей промышленности.

НА СНИМКЕ: новая улица в Кошице.

Фотохроника ТАСС.

УГОЛЬНЫЕ НОВОСТРОЙКИ СИЛЕЗИИ

Не нужно быть старожилом силезской земли, чтобы отличить ее по внешним признакам. Через четыре—пять часов езды на юго-запад от польской столицы перед вами внезапно вырастают копры каменноугольных шахт, высокие трубы и просторные корпуса металлургических, химических и машиностроительных заводов. Над лесами и взгорьями, над асфальтом шоссе и поселками тянутся линии высоковольтных передач. И чем дальше в глубь Силезии, тем отчетливее ощущаешь биение индустриального сердца Народно-Демократической Польши. Силезия сегодня — это уголь, сталь, прокат, продукты химии, электроэнергия.

Среди множества силезских предприятий легко угадываются угольные новостройки. Они поражают своими колоссальными размерами и техническими новшествами. Неподалеку от Новых Тых — молодого социалистического города польских горняков и металлургов — раскинулась одна из самых крупных шахт — «Земовит». Когда под'езжаешь к ней, то еще издали видишь горящую красную звезду — знак того, что коллектив успешно выполняет производственные задания.

— Эта красная звезда почти никогда не угасает, — рассказывает Михал Дыхус, потомственный силезский горняк. — Правда, иногда бывали прорывы, но, как правило, наша новая шахта работает ритмично, выполняя, а часто и перевыполняя государственный план.

Михал Дыхус — один из многих, кто пережил ужасы каторжного труда. Он помнит время, когда уголь таскали на плечах, сам начинал с этого. Кайло и обушок, лопата да тачка — вот чем работали раньше горняки.

— Теперь другое дело, — продолжает горняк. — Наша шахта — первенец шестилетки. Все в ней ново, начиная от планировки надземных сооружений и кончая оборудованием и механизмами. На «Земовите» все делают машины — врубовки, транспортеры, электровозы. Нашли применение здесь и угольные комбайны.

Строительство шахты «Земовит» было начато в 1949 году. Оно проходило в весьма трудных условиях — необходимо было обуздать потоки подземной воды. Но трудности не испугали строителей. Метр за метром отвоевывались участки. Уже в конце 1952 года первая очередь вступила в строй. Сколько было радости, когда на поверхность были подняты первые тонны черного золота. Самоотверженный труд увенчался успехом.

— Сейчас «Земовит», — рассказывает Дыхус, — уже приближается к своей проектной мощности — 2 миллиона тонн угля в год. Когда будет полностью завершено ее сооружение, эта проектная мощность, безусловно, будет превзойдена.

«Земовит» — одна из шести новых каменноугольных шахт, которые вступили в строй действующих в последние годы и выдают на-гора ценное топливо. Кроме того, в Силезии сдано в эксплуатацию несколько открытых угольных разрезов.

Сразу за Рыбником, старинным шахтерским городом, начинаются пологие холмы, которые дальше на юг переходят в крупные взгорья. В последние годы этот район привлек польских геологов-разведчиков. И они не ошиблись: здесь обнаружены богатые залежи высококачественных коксующихся углей. В настоящее время в этом районе ведется строительство первой шахты «Мшана». Правительство приняло решение о сооружении в районе Рыбника целого комплекса шахт.

Уголь — национальное богатство Польши. Эта отрасль развивается весьма бурно. Уже сейчас в два с половиной раза перекрыт довоенный уровень, и перспективы нынешнего семилетия поистине захватывающие. Свыше 100 миллионов тонн черного золота дадут горняки к концу 1960 года.

И. МАСЛЕННИКОВ.

Вашингтонская сессия СЕНТО

Закончившаяся на днях вашингтонская сессия совета СЕНТО (так называемой организации центрального договора) показала, что эта агрессивная группировка, сколоченная из остатков багдадского пакта, по-прежнему держит курс на усиление военных приготовлений и обострение международной напряженности. Не считаясь с духом времени и настроениями общественности, проявившимися в широкой поддержке советских предложений о всеобщем и полном разоружении, сессия приняла программу военных мероприятий, нацеленных на дальнейшую милитаризацию участвующих в блоке стран Ближнего и Среднего Востока.

Организаторы пакта, разумеется, позаботились о том, чтобы скрыть свои агрессивные планы за дымовой завесой демагогических заявлений о борьбе с «подрывной деятельностью» и «коммунистической опасностью». Но теперь на антикоммунистическом коньке далеко не ускачешь. Народы стран Востока на собственном опыте распознали колонизаторскую природу иностранных военных блоков. Они отлично понимают, что не мифическая «коммунистическая угроза», а реальная империалистическая политика Запада является источником напряженности и беспокойства в странах Востока. В арабских странах не забыли, что не кто иной, как участники бывшего багдадского пакта, наследником которого сейчас выступает СЕНТО, развязали агрессивную войну против Египта осенью 1956 года и попытались осуществить вооруженную интервенцию на Ближнем Востоке в 1958 году. Эти агрессивные происки были пресечены лишь благодаря единодушному выступлению миролюбивых сил и твердой позиции, занятой Советским Союзом в деле защиты свободы и независимости малых народов.

О том, к чему ведет участие в агрессивных иностранных пактах, красноречиво говорит пример Турции, которая, как сообщил вашингтонский корреспондент газеты «Нью-Йорк таймс» Рэймонд, превращается в базу для американских ядерных ракет. По словам корреспондента, военные круги США намерены использовать Турцию «в качестве одного из важнейших военных арсеналов НАТО». Уже сейчас на турецкой территории созданы военно-воздушные и военно-морские базы и построена «огромная радарная установка, которая использовалась для наблюдений за испытаниями советских ракет». По решению совета СЕНТО, будут расширены турецкие стратегические порты Трабзон и Искандерон и построены военные дороги, связывающие Турцию с Ираном. К каким бы словесным ухищрениям ни прибегали руководители СЕНТО, им не удастся разубедить народы в том, что эти и подобные им военные меры создают прямую угрозу миру и безопасности не только на Ближнем и Среднем Востоке, но и во всем мире.

В иностранной печати появилось немало едких комментариев по поводу того, что нынешняя сессия совета организации центрального договора состоялась в столице страны, которая формально не является ее членом. Американская делегация выступала на сессии в качестве «наблюдателя», но это не помешало представителям США сыграть роль подлинного хозяина этой военной группировки.

Уклоняясь от формального вступления в члены этого блока, отвергнутого народами и правительствами независимых государств Востока, США тем не менее активно участвуют во всех комитетах СЕНТО и, кроме того, заключили с участниками пакта — Турцией, Ираном и Пакистаном — двухсторонние военные соглашения. На вашингтонской сессии США еще больше укрепили свои командные позиции, возглавив один из главнейших органов этого пакта — военный комитет СЕНТО. Американский генерал будет поставлен во главе штаба постоянной военной группы пакта с местопребыванием в Анкаре.

Что же мешает Соединенным Штатам открыто об'явить себя полноправным членом СЕНТО, в котором они, по существу, являются руководящей силой? Останавливает их боязнь окончательно скомпрометировать себя в глазах народов Ближнего и Среднего Востока, которые видят в СЕНТО империалистическое орудие агрессии и порабощения.

Оставаясь верной политике «холодной войны», вашингтонская сессия опубликовала фальшивое заявление о «коммунистических происках» против Ирана. Цель этих избитых измышлений состоит в том, чтобы попытаться вбить клин в отношения между Советским Союзом и Ираном и приглушить растущие в Иране протесты против участия страны в агрессивном блоке, угрожающем свободе и независимости народов Ближнего и Среднего Востока.

П. ЕГОРОВ.

VII с'езд Коммунистической партии Канады закончил свою работу

ТОРОНТО, 13 октября. (ТАСС). VII с'езд Коммунистической партии Канады закончил сегодня свою работу.

На заключительном заседании были приняты поправки к уставу партии. В переработанной преамбуле устава четко определены организационные принципы партии, права и обязанности ее членов. Как партия канадского рабочего класса, борющаяся за социализм, говорится в уставе, Коммунистическая партия Канады должна соблюдать строгое идеологическое, политическое и организационное единство, строить всю свою работу на принципах демократического централизма, развивать внутрипартийную демократию, критику и самокритику.

Затем состоялись выборы Центрального Комитета партии в составе 51 человека. Генеральным секретарем партии единодушно избран Тим Бак.

VII с'езд Коммунистической партии Канады принял обращение к канадскому народу. В нем указывается, что черные тучи мировой войны рассеиваются и у всех народов появилась надежда на сохранение мира. Канадские коммунисты призывают всех канадцев бороться за политику мирного сосуществования, поддерживать предложение Н. С. Хрущева о полном и всеобщем разоружении, требовать проведения совещания глав правительств.

VII с'езд Коммунистической партии Канады проходил в обстановке единства и сплоченности.

На сессии Генеральной Ассамблеи ООН

НЬЮ-ЙОРК, 14 октября. (ТАСС). Вчера на утреннем пленарном заседании Генеральной Ассамблеи ООН продолжались выборы третьего непостоянного члена Совета Безопасности. Было проведено 12 туров голосования. Число голосов, поданных за Польшу, по-прежнему значительно превышало число делегаций, поддерживающих Турцию. В связи с тем, что результаты голосований не разрешили создавшегося тупика, было принято предложение отложить голосование до 19 октября.

Сегодня возобновится обсуждение вопроса о разоружении в Политическом комитете.

Рост легкой промышленности в Корее

ПХЕНЬЯН, 13 октября. (ТАСС). Использование местных резервов позволило добиться широкого развития легкой промышленности в Корейской Народно-Демократической Республике. Об этом сообщил Ким Ир, первый заместитель председателя Кабинета министров КНДР.

Выступая с докладом на республиканской конференции актива работников местной промышленности и производственных кооперативов в Пхеньяне, Ким Ир указал, что, несмотря на создание базы легкой промышленности и быстрое ее развитие, до июня прошлого года она была далеко не в состоянии удовлетворить быстро растущие потребности населения. С целью решения этого вопроса пленум ЦК Трудовой партии Кореи в июне 1958 года принял решение о развитии местной промышленности за счет использования местных резервов и возможностей.

Во исполнение решений пленума с июня 1958 года по настоящее время в КНДР было создано 1473 предприятия местной промышленности. Вместе с производственными кооперативами сейчас в республике насчитывается 2.038 предприятий местной промышленности.

В этом году по сравнению с довоенным 1949 годом число средних и мелких предприятий государственной местной промышленности и производственных кооперативов возрастет в 2,6 раза, их валовая продукция увеличится в 13 раз. В текущем году продукция местной промышленности составит 27,5 процента общего об'ема промышленного производства в стране, доля местной промышленности в производстве товаров народного потребления составит 45,1 процента.

Докладчик подчеркнул, что быстрое развитие местной промышленности явилось громадной движущей силой в развитии сельского хозяйства КНДР и имеет важное значение в деле дальнейшего усиления экономических связей между городом и деревней.

Забастовочное движение в капиталистических странах

Как сообщается из Рима, 12 октября в Италии началась трехдневная всеобщая забастовка горняков, в которой участвуют около 45 тысяч человек. Забастовка об'явлена в связи с отказом предпринимателей внести в национальный коллективный договор пункты о повышении заработной платы, сокращении рабочего дня и улучшении условий труда. Решение о забастовке принято тремя самыми крупными в Италии профсоюзными организациями, — Всеобщей итальянской конфедерацией труда, «Итальянским союзом труда» и Итальянской конфедерацией профсоюзов трудящихся.

Больше недели бастуют служащие государственных банков Уругвая, требуя повышения заработной платы и удовлетворения ряда других экономических требований. 13 октября в знак солидарности со служащими государственных банков об'явили 24-часовую забастовку служащие частных банков. В результате забастовки парализована деятельность всех банков страны.

(ТАСС).

Из вчерашней почты

По страницам городских и районных газет

Электрификация Тяжинского участка дороги

ТЯЖИН. На днях на станцию Мариинск пришел из Тайги первый электропоезд. Высокая честь открыть движение по новому электрифицированному участку великой Сибирской магистрали выпала Герою Социалистического Труда машинисту электровоза А. П. Порошину. А сегодня коллектив строителей и монтажников уже развертывает работы на Тяжинском участке дороги — Мариинск—Каштан.

Коллектив строителей принял обязательство в октябре в честь 42-й годовщины Великой Октябрьской революции подготовить линию к монтажу. На линии началась установка опор.

Электрификация участка Мариинск—Каштан будет полностью закончена к августу 1960 года.

Пропаганда технического прогресса

ПРОКОПЬЕВСК. Дом культуры шахты им. Сталина провел ряд интересных работ по технической пропаганде. Здесь проведены «День механизатора», «День новатора», тематические вечера. Успешно прошел кинофестиваль с показом картин, посвященных техническому прогрессу.

В библиотеке Дома культуры установлены специальные стеллажи с технической литературой, выставки книг по отдельным вопросам. Библиотека выдала читателям с начала года свыш 5000 экз. книг по технике.

Ценная овощная культура

ИЖМОРСКИЙ. На огородах жителей поселка в этом году в порядке опыта выращивалась новая овощная культура — мексиканский физалис. Это — близкое к помидорам растение семейства пасленовых со сладкими или кисло-сладкими плодами. Плоды физалиса содержат сахара больше, чем помидоры, хороши для засолки, маринада. Огородник-любитель Н. Дружинин с 23 кустов физалиса сорта «московский-ранний-2045» собрал более 10 ведер вкусных плодов. Плоды в среднем весят по 40—50 граммов, а отдельные достигали 100—105 граммов.

40 тонн молока за девять месяцев

ЯЯ. Наталья Прачева — одна из лучших доярок фермы колхоза «Передовик», соревнующейся за звание коллектива коммунистического труда. За девять месяцев Н. Прачева получила от каждой из закрепленных за ней коров по 3022 кг молока, а в целом по группе — около 40 тонн.

Крупные выигрыши

ЛЕНИНСК-КУЗНЕЦКИЙ. Богатые предпраздничные подарки в эти дни получают в сберкассах города обладатели «счастливых» билетов 3-го выпуска денежно-вещевой лотереи.

Пенсионер Ковалев П. А. и домохозяйка Быкова Т. О. выиграли по ковру стоимостью в 1275 рублей. Г. А. Шикурин пред'явил в сберкассу билет, на который пал выигрыш — мотоцикл «М-72». В. Я. Денисова выиграла стиральную машину.

Начальнику участка шахты им. Ем. Ярославского Силаеву В. М. понадобилось немало времени на проверку билетов по тиражной таблице: он имел 600 билетов на 1800 рублей. Зато и выигрышей набралось солидно — на 3.490 рублей, в том числе холодильник, ковер, велосипед и деньгами 500 рублей.

Клуб старшеклассников

ТОПКИ. По инициативе райкома ВЛКСМ при клубе железнодорожников организован клуб старшеклассников.

На первой встрече в своем клубе учащиеся старших классов школ города избрали совет клуба, обсудили план его работы.

Совет клуба начал подготовку вечера, посвященного 41-й годовщине Ленинского комсомола.

СБОРНИК МАТЕРИАЛОВ О ПОЕЗДКЕ Н. С. ХРУЩЕВА В США

ПРАГА. (ТАСС). Чехословацкое государственное издательство политической литературы выпустило в свет сборник материалов о поездке товарища Н. С. Хрущева в США. В сборник включены выступления Н. С. Хрущева во время его пребывания в США и речь на митинге в Москве по возвращении из США. Сборник содержит также декларацию Советского правительства о всеобщем и полном разоружении и совместное советско-американское коммюнике.

Техникумам-первенцам Кузбасса—30 лет

В 1929 году в Щегловске открылось первое в Кузбассе среднее специальное учебное заведение — индустриальный техникум с отделениями горным, химическим и металлургическим.

В 1931 году, в период развертывания строительства Кузнецкого металлургического комбината, индустриальный техникум Щегловска был преобразован в три самостоятельных учебных заведения: в Щегловский коксохимический и горный техникумы и Кузнецкий металлургический техникум. Последний был переведен на строительную площадку «Кузнецкстроя».

Ныне они выросли до передовых средних специальных учебных заведений Советского Союза, подготовили и выпустили около десяти тысяч техников для различных отраслей народного хозяйства нашей страны.

Кемеровский коксохимический — единственный в Российской Федерации техникум, готовящий специалистов для коксовой промышленности, выпустил за годы своей работы 1704 техника, из них 321 — без отрыва от производства. Техникум подготовил сотни специалистов по технологии коксохимического производства, химиков-аналитиков и техников-механиков по оборудованию коксохимических заводов.

Кузнецкий металлургический техникум дал путевку в жизнь 3430 техникам по одиннадцати специальностям, жизненно важным для развития металлургии Сибири.

Кемеровским горным техникумом подготовлено около четырех тысяч специалистов по эксплуатации угольных месторождений, промышленному и гражданскому строительству, а также геологов и бухгалтеров угольных предприятий.

Три брата — три первенца учебных заведений Кузбасса в ноябре 1959 года отмечают свое тридцатилетие.

Н. Ширинкин.

Москва. На выставке чехословацкого стекла миллионному посетителю, которым оказалась чабан колхоза имени Кирова из Бурятской АССР Чамид Бадмаева, были вручены памятные подарки из хрусталя.

НА СНИМКЕ: директор выставки профессор Я. Немец и Чамид Бадмаева после вручения подарка.

Фотохроника ТАСС.

НАРОДНЫЙ ПЕВЕЦ

К 150-летию со дня рождения А. В. Кольцова

Широкая, привольная степь. Ветры, пахнущие горькой полынью. Разгоряченный бег коня, да парящий в бездонной глубине голубого неба ястреб-стервятник. Тишина. Безлюдье. Наверно, именно здесь, в степи, рождались самые грустные песни России — о горькой ямщицкой судьбе, о тяжелом труде мужика-бедняка.

Алексей Кольцов любил степь. Он был ее верным сыном, певцом ее бескрайних просторов. Степь научила его песням, подарила сильный и волнующий голос поэта...

Алексей Васильевич Кольцов, один из самых талантливых и самобытных русских поэтов, родился в 1809 году в городе Воронеже. Отец Кольцова торговал скотом. Эту же участь готовила жизнь и будущему поэту.

Образование Алексея Кольцова началось с десятилетнего возраста. Воронежский семинарист научил его грамоте — читать и писать. Отец поэта посчитал, что этого вполне достаточно для будущего торговца скотом.

Но пробудившаяся в счастливо одаренном природой юноше страсть к знаниям делала свое дело. Кольцов много и жадно читал. В шестнадцать лет, прочитав случайно купленный на базаре сборник стихов Дмитриева, Кольцов ходил зачарованный поэзией неизвестного ему ранее поэта. Он выучил наизусть почти всю книжку. Он распевал эти стихи, уходя в степь со стадами баранов.

Именно это случайное обстоятельство и толкнуло Кольцова на занятия творчеством.

Даже первые, немного наивные, немного неуклюжие стихи юноши Кольцова были отмечены незаурядным поэтическим талантом. Было в них что-то степное, широкое, размашистое и в колорите и в тоне.

Постепенно креп голос поэта. Стихи талантливого юноши были замечены. О них очень тепло отозвался великий Пушкин, похвалил талант поэта и Жуковский. И все-таки Кольцовым восторгались, пожалуй, больше как стихотворцем-самородком, вышедшим из низов жизни, а не как самобытным поэтом с чисто русским голосом и душой. Поэтому настоящее признание пришло гораздо позднее.

А. В. Кольцов получил противоречивую оценку в критике. Если великие революционные демократы видели в его поэзии яркое проявление мощных сил русского трудового народа, то реакционная критика и при жизни поэта, и в особенности после его смерти, вплоть до Великой Октябрьской социалистической революции всячески пыталась принизить роль и значение Кольцова.

Первая всесторонняя оценка творчества Кольцова принадлежит В. Г. Белинскому.

Великим критиком была написана блестящая рецензия на первый сборник стихов А. Кольцова, изданный в 1835 году, в которой он назвал Кольцова талантливым самобытным русским поэтом.

Уже после смерти поэта появилась большая статья Белинского «О жизни и сочинениях Кольцова». Она убедительно показала читателю, в чем сила поэтического таланта Кольцова, в чем народность его поэзии.

Кольцов явился крупнейшим творцом народной песни. Белинский справедливо отмечал, что «в русских песнях талант Кольцова выразился во всей своей полноте и силе».

Н. Г. Чернышевский ставил Кольцова рядом с Лермонтовым и Гоголем. «По энергии лиризма, — писал он, — с Кольцовым из наших поэтов равняется только Лермонтов, по совершенной самобытности Кольцов может быть сравнен только с Гоголем».

Дорог и близок Кольцов советскому читателю. Многие стихи поэта стали хрестоматийными, не забываются и его прекрасные песни, наполненные глубочайшим лирическим драматизмом.

Нам дорог Алексей Кольцов и как великий поэт-патриот, пламенно любивший свою Родину, веривший в ее светлое будущее.

Интересный мотопробег

Старт этому интересному мотопробегу был дан в городе Прокопьевске. Электрослесари шахты им. Сталина В. Буянов и Н. Титов, десятник вентиляции шахты «Красный углекоп» Н. Бедарев, монтер завода «Электромашина» Г. Кирюхин, электрослесарь шахты № 3-3-бис И. Глебов, автоинспектор дорожного надзора И. Лоскутов и другие мотоциклисты отправлялись в путь по маршруту Прокопьевск — Тогул — Бийск — Барнаул — Новосибирск — Кемерово — Прокопьевск. Пробег они посвящали 42-й годовщине Октября и 40-летию освобождения Сибири от Колчака.

Восемь суток были в пути спортсмены. Полторы тысячи километров прошли по дорогам Алтая, Новосибирской и Кемеровской областей их мотоциклы.

— Это было интереснейшее путешествие в историю, — так говорит о мотопробеге руководитель группы И. Лоскутов.

И это правда. Прокопьевские спортсмены побывали в местах былых боев отважных сибирских партизан с колчаковцами, встретились с участниками гражданской войны, их родственниками.

Старожилы Тогула рассказали им о боевом пути Белокопыльского партизанского отряда, о боях с колчаковцами, о восстановлении власти Советов на Алтае. Здесь кузбассовцы посетили братскую могилу, в которой погребены борцы за дело революции.

Знаменательными были встречи в Бийске, а в Барнауле участники мотопробега посетили могилу легендарного героя гражданской войны в Сибири Ефима Мефодьевича Мамонтова, возложили на нее венок. Волнующей была их встреча с участницей гражданской войны — женой героя Федорой Афанасьевной Мамонтовой. Федора Афанасьевна подарила кузбассовцам единственную, сохранившуюся у нее фотокарточку мужа с членами штаба.

После Барнаула — Новосибирск, Кемерово и, наконец, Прокопьевск. Интересный исторический материал привезли спортсмены!

Вечер юных астрономов

На днях в Кемеровском планетарии прошел астрономический вечер семиклассников средней школы № 10 областного центра. Он был посвящен теме: «Советские спутники и ракеты в космосе».

Юные любители астрономии И. Филиппович, Г. Рожарь, Т. Солодова, В. Саблин рассказали участникам вечера о том, какие новые научные данные о Вселенной установлены с помощью советских разведчиков космоса. Гена Иванов говорил о выдающихся заслугах перед космонавтикой великого русского ученого К. Э. Циолковского, а Шура Меркулов — о научных ошибках, допущенных в романе Жюля Верна «Из пушки на Луну».

Какой будет роль Луны в полетах людей на другие планеты? Возможно ли открыть астрономическую обсерваторию на Луне? Какие формы жизни могут найти на Луне первые космонавты? Этим и другим не менее любопытным вопросам посвятили свои выступления Оля Носова, Лида Соловей, Люда Чиркина и Шура Дозорова.

Они говорили, а на экране демонстрировались диапозитивы, а также рисунки, авторами которых были сами учащиеся.

Затем гости планетария смотрели научно-популярные кинофильмы «Дорога к звездам» и «Голос из космоса».

В эти дни в связи с тем, что в космосе путешествует советская автоматическая межпланетная станция, в Кемеровский планетарий поступают многочисленные заявки от предприятий и школ на коллективное посещение лекций и киносеансов о полетах в космос и о первых результатах исследований Луны. Планетарий охотно удовлетворяет эти запросы.

П. Мишин.

На матч-турнире претендентов

ЗАГРЕБ, 14 октября. Специальный корреспондент ТАСС гроссмейстер И. Бондаревский сообщает:

В 21-м туре матч-турнира претендентов на первенство мира по шахматам лидер турнира гроссмейстер Таль избрал в партии против Бенко сицилианскую защиту. Бенко пытался пешечным наступлением на королевском фланге добиться преимущества. Однако остроумно маневрируя, Таль избежал затруднений и улучшил свое положение. У Бенко оказался сильно ослабленным королевский фланг.

Таль хорошо использовал свое позиционное преимущество. На 25-м ходу советский гроссмейстер выиграл пешку. В дальнейшем Бенко оказался в сильнейшем цейтноте и уже на 33-м ходу просрочил время. Ему зачтено поражение.

Довольно спокойно вначале развивалась партия Олафссон—Керес. В принятом ферзевом гамбите Керес добился уравнения шансов.

В середине партии Керес постепенно переиграл Олафссона и добился явного перевеса. Затем советский гроссмейстер быстро решил партию в свою пользу.

В партии Фишер—Смыслов американский гроссмейстер пожертвовал в дебюте на 12-м ходу пешку. Советский гроссмейстер принял эту жертву. Разгорелась острая борьба. Постепенно Смыслов ликвидировал инициативу партнера и практически вынудил Фишера пожертвовать на 27-м ходу фигуру. Но скоро положение короля Смыслова стало опасным. Однако точной игрой советский гроссмейстер ликвидировал все угрозы и добился в конце концов после всех осложнений ладейного окончания с лишней пешкой. В этом окончании проходная пешка Смыслова настолько сильна, что исход партии не вызывает сомнений. Партия отложена.

Петросян, играя черными, избрал против Глигорича французскую защиту (впервые в этом турнире), но разыграл дебют неудачно. После осложнений Глигорич добился явного преимущества и выиграл пешку.

После очень острой и сложной борьбы Глигорич с Петросяном перешли в эндшпиль. Перед самым перерывом партнеры начали повторять ходы. Петросян предложил ничью. Однако Глигорич ее отклонил и теперь, вероятно, в домашнем анализе будет искать пути для игры на выигрыш.

Вчерашним 21-м туром закончился третий круг соревнований. В итоге третьего круга, проведенного в Загребе, Таль набрал шесть очков из семи и завоевал специальный приз газеты «Виесник» за лучший результат, достигнутый в Загребе.

Сегодня на турнире будут доигрываться отложенные партии. Сейчас впереди Таль, имеющий 15,5 очка. За ним следует Керес — 14 очков. Распределение остальных мест определится сегодня.

Библиотека—очаг культуры на селе

Торговля книгами на селе не имеет еще столь широкого размаха, как в городе. Основным источником удовлетворения массового спроса на книгу здесь являются библиотеки.

Жители села Елыкаево любят свою библиотеку. Она об'единяет свыше пятисот постоянных читателей, получающих книги по абонементу. Больше трехсот человек постоянно посещают ее читальный зал.

Шестой год заведует библиотекой Е. И. Двуреченская. У нее четыре помощницы, такие же страстные книголюбы, как и она сама, отлично знающие библиотечное дело. Валентина Чудина и Зинаида Садчикова окончили библиотечный техникум, Э. Н. Нестерова — учительский институт, Людмила Юрьева — десятилетку. Много энергии, большой человеческой любви вкладывают они в свою работу, которая ведется не только в стенах библиотеки, но и за ее пределами.

Связь с жизнью, с производственной деятельностью людей превращает библиотеку в могучее оружие коммунистического воспитания.

Екатерина Игнатьевна познакомила нас со своими читателями. Вот Т. М. Цыганцев, сторож сельпо, член партии, давний читатель библиотеки. В его формуляр пришлось вложить уже два вкладыша. Он прочитал десятки книг по самым разнообразным вопросам. Т. М. Цыганцева интересуют новинки художественной литературы, не пропускает он ни одного важнейшего документа партии и правительства. Колхозный учетчик Владимир Мироненко любит читать журналы «Новый мир», «Знамя», «Октябрь», произведения советских писателей. Около пятидесяти книг прочитал в этом году колхозник Геннадий Комков.

Приятно зайти в такую библиотеку. Уютно выглядит читальный зал. На стенах плакаты и хорошо исполненные монтажи на темы: «Боевая программа строительства коммунизма», «Кузбасс в предстоящей семилетке», «За что борется наш район в 1959 году», «Колхоз «Путь Ленина» в семилетии». Все это сделано руками библиотекарей, активистов. В этой библиотеке читатели имеют свободный доступ к литературе. Приходи и выбирай, что тебе захочется.

Есть в Кемеровском районе еще одна замечательная библиотека — Барзасская. Ее книжный фонд превышает 12 тысяч томов, а число постоянных читателей превосходит 700. И тут работает небольшой, но спаянный коллектив. Придите сюда, и вам всегда помогут выбрать нужную книгу, дадут добрый совет. Библиотека устраивает читательские конференции, проводит среди населения читки художественных произведений, наиболее интересных журнальных и газетных статей. В этом деле библиотекарям помогают активные читатели из числа рабочих и служащих.

Елыкаевская и Барзасская библиотеки считаются районными. Помимо них, в районе имеется 23 сельских и несколько профсоюзных библиотек совхозов, предприятий и учреждений. Книжный фонд их насчитывает около 200 тысяч томов. Какой это могучий источник знаний! 17 тысяч рабочих, колхозников и служащих района являются их постоянными читателями. 100 тысяч рублей ежегодно расходуется в районе на пополнение книжных фондов библиотек.

С большим уважением относятся жители села Осиновки к заведующей библиотекой Л. И. Кузютиной — неутомимому пропагандисту книги, хорошему агитатору. Начинаются полевые работы, и заведующая всю библиотечную работу переносит на полевой стан, туда, где люди трудятся и отдыхают. Заслуженным почетом у жителей села Андреевки пользуется заведующий местной библиотекой В. И. Давыдов. Хорошо поставил работу Арсентьевской библиотеки И. Ф. Голев. Настоящим очагом культуры стала библиотека в селе Красный Яр, возглавляемая В. С. Абрамовой.

К сожалению, постановке библиотечного дела в Кемеровском районе имеются и теневые стороны. Кое-где библиотеки ютятся в ветхих помещениях и уж никак не являются очагами культуры. Вот, к примеру, библиотека села Воскресенка. Помещение, где она располагается, развалилось, крыша и потолок протекают, литература гибнет от сырости. Заведующая библиотекой Ф. Файзулина не знает, куда спрятать книги. Долгое время председателем Воскресенского сельсовета работает т. Байтасов, а председателем колхоза «Заветы Ильича» — т. Чижов. За годы их работы много возведено различных хозяйственных построек, а вот до строительства помещения для библиотеки у руководителей никак не доходят руки. Привезли в село сруб будущего здания, и на этом дело кончилось.

В селе Старо-Червово библиотека находится в крохотной комнатке при сельсовете. Здесь даже нет возможности разместить книги. В то же время председатель сельсовета т. Козлов занимает просторный кабинет, большая комната отведена для канцелярии секретаря сельсовета. Не разумнее ли было сделать наоборот: большие комнаты передать в распоряжение библиотеки, а в маленьких разместить сотрудников сельсовета? Их авторитет от этого не уменьшится, а читатели будут благодарны.

В деревне Маручак библиотека тоже помещается в маленькой, неуютной комнатке. Но председатель сельсовета т. Дергач никак не может понять нужд библиотеки. Впрочем, ему их и не понять. Сам он читателем этой библиотеки не состоит и даже не заходит в нее, хотя она и находится от него всего-навсего за стеной.

Не пора ли потребовать от сельских руководителей, чтобы они побольше заботились о библиотеках?

Надо превратить наши библиотеки в настоящие очаги культуры, сделать их активными помощниками партии и правительства в деле коммунистического воспитания трудящихся.

Г. МОГУТОВ.

И. о. редактора
Н. Я. ТРОИЦКИЙ.

Государственный 3% внутренний выигрышный заем

СПРАВОЧНАЯ ТАБЛИЦА

71-го тиража выигрышей, состоявшегося 30 сентября 1959 года в городе Москве.

Выигрыши выпали на следующие номера серий и облигаций во всех тринадцати разрядах займа:

№№ серий	№№ облигаций	Размер выигрыша в рублях	№№ серий	№№ облигаций	Размер выигрыша в рублях	№№ серий	№№ облигаций	Размер выигрыша в рублях
000735	1—50	400	044795	07*)	5.000	074912	36*)	5.000
002927	17*)	5.000	045437	24*)	10.000	075586	39*)	5.000
003111	1—50	1.000	046100	39*)	10.000	076534	21*)	5.000
003423	22*)	5.000	046902	47*)	25.000	076960	24*)	5.000
003650	1—50	400	046998	33*)	5.000	077133	35*)	5.000
004084	40*)	5.000	047955	50*)	5.000	077151	32*)	5.000
006599	1—50	400	047996	12*)	5.000	077239	1—50	1.000
007804	28*)	10.000	048038	1—50	400	078248	47*)	5.000
007970	1—50	1.000	049383	1—50	400	079118	42*)	10.000
008029	02*)	5.000	049540	13*)	5.000	079821	42*)	5.000
008621	45*)	10.000	049612	1—50	400	079829	26*)	5.000
009168	1—50	400	049867	1—50	1.000	080336	1—50	400
009791	1—50	400	050022	1—50	400	080397	35*)	5.000
009905	04*)	10.000	050081	45*)	5.000	081049	1—50	1.000
012877	1—50	400	050253	1—50	1.000	083437	34*)	5.000
012878	06*)	5.000	050620	26*)	5.000	083840	34*)	5.000
013472	31*)	5.000	050672	08*)	5.000	084174	1—50	400
013498	49*)	25.000	051086	1—50	400	084240	1—50	400
013772	47*)	5.000	051996	33*)	5.000	085573	46*)	25.000
016325	45*)	5.000	052238	29*)	5.000	085716	1—50	1.000
016590	35*)	5.000	052609	1—50	400	087602	1—50	400
016780	06*)	5.000	053304	24*)	5.000	088076	1—50	400
019162	14*)	5.000	053570	1—50	400	088666	1—50	1.000
019415	1—50	400	054679	05*)	5.000	088864	27*)	5.000
019736	1—50	400	055349	28*)	25.000	089295	1—50	1.000
020240	01*)	5.000	055608	25*)	5.000	089598	26*)	5.000
021400	23*)	10.000	055842	09*)	10.000	089603	01*)	5.000
021761	32*)	5.000	057485	41*)	25.000	089785	03*)	10.000
022245	01*)	10.000	058404	18*)	5.000	090214	45*)	5.000
023919	49*)	5.000	059236	44*)	5.000	090314	43*)	10.000
024347	1—50	400	060096	44*)	5.000	090780	1—50	400
024799	37*)	5.000	060721	1—50	400	091059	41*)	5.000
026796	27*)	5.000	061775	12*)	5.000	091380	06*)	10.000
026872	16*)	5.000	062221	1—50	1.000	092132	1—50	400
026938	22*)	5.000	062381	43*)	10.000	092193	26*)	10.000
027190	25*)	5.000	063166	49*)	5.000	092232	02*)	10.000
027618	1—50	400	063742	08*)	5.000	092317	29*)	5.000
028054	1—50	400	064869	1—50	400	092413	13*)	5.000
029193	40*)	10.000	064997	1—50	400	092851	38*)	10.000
030426	1—50	400	065095	1—50	400	093627	1—50	400
031345	11*)	5.000	065580	1—50	400	093754	1—50	1.000
032202	19*)	5.000	065676	1—50	400	094727	36*)	5.000
034225	1—50	400	066477	1—50	1.000	095854	20*)	10.000
034467	13*)	5.000	067049	24*)	5.000	096568	46*)	10.000
035078	1—50	400	067260	07*)	10.000	097198	1—50	400
035462	27*)	5.000	068558	14*)	5.000	098550	26*)	50.000
036208	18*)	5.000	068616	37*)	10.000	098616	1—50	400
036669	06*)	10.000	068846	22*)	5.000	098775	48*)	5.000
036872	1—50	400	070367	1—50	400	098986	28*)	5.000
038099	48*)	5.000	070378	02*)	5.000	099222	28*)	5.000
039123	1—50	400	070587	13*)	5.000	099341	08*)	5.000
040177	19*)	10.000	071501	41*)	5.000	099548	36*)	5.000
040994	1—50	400	071956	24*)	5.000	099604	1—50	1.000
041809	1—50	400	072113	1—50	1.000	099906	1—50	400
042430	1—50	400	072395	30*)	5.000	099912	30*)	10.000
042807	25*)	5.000	073604	31*)	5.000	099920	47*)	5.000
043539	33*)	50.000	074686	37*)	10.000			

*) На остальные 49 номеров облигаций этой серии выпали выигрыши по 400 рублей.

В таблице указаны выигрыши на двухсотрублевые облигации.

По облигациям достоинством в сто рублей выплачивается половина выпавшего выигрыша.

В сумму выигрыша включена нарицательная стоимость выигравшей облигации.

Управление Гострудсберкасс и Госкредита Кемеровской области.

Сегодня в ТЕАТРАХ и КИНО

ОБЛДРАМТЕАТР. **Юпитер смеется.**

ТЕАТР МУЗКОМЕДИИ. **Мост неизвестен.**

КИНОТЕАТР «МОСКВА». 1. **Визит Н. С. Хрущева в США. Первый день мира** (9, 2-45 — для детей; 10-55, 12-50, 4-40 6-35, 8-30, 10-25). 2. **Большая надежда человечества. Незваные гости** (9, 2-45 — для детей; 10-55, 12-50, 4-40, 6-35, 8-30, 10-25). 3. **Сибирь на экране № 42. Одни неприятности** (9, 10-50, 12-40, 2-30, 4-30, 8-20, 10-10 — дети до 16 лет не допускаются). Документальные фильмы: **Вторая Спартакиада народов РСФСР. Балет на льду. Так они стали чужими** (6-20).

КИНОТЕАТР «МЕТАЛЛУРГ». **Темные люди** (10, 1-25 — для детей, 6-45). **Ночной гость** (11-30, 2-55, 4-50, 8-15, 10-10).

КИНОТЕАТР «ОКТЯБРЬ». **Илья Муромец** (11, 3 — для детей). **Любимец № 13** (1, 4-40, 6-30, 8-20, 10).

КИНОТЕАТР «КОМСОМОЛЕЦ». **Королевство Кэмпбелла** (10, 2—для детей; 12, 4, 6, 8, 10).

КИНОТЕАТР «ХИМИК». **О моем друге** (3, 5, 7, 9).

ДОМ КУЛЬТУРЫ ШАХТЕРОВ. **Анушка** (4, 6, 8).

ДОМ КУЛЬТУРЫ ХИМКОМБИНАТА. **Девочка ищет отца** (4, 6, 8, 10).

КЛУБ ГРЭС. **Сампо** (4, 6, 8, 10).

КЛУБ «СТРОИТЕЛЬ». **Роза Бернд** (5, 7, 9)

ГОСЦИРК. 16 октября — открытие зимнего сезона.

СМОТРИТЕ НА ЭКРАНАХ КЕМЕРОВА И ОБЛАСТИ

ПОЛНОМЕТРАЖНЫЕ ХРОНИКАЛЬНО-ДОКУМЕНТАЛЬНЫЕ ФИЛЬМЫ

«Пребывание Ф. Р. Козлова в США»

«В Лондоне»

Видовой киноочерк о Лондоне.

«Тропою джунглей»

Увлекательный цветной фильм о питомцах пекинского зоопарка и их сородичах, обитателях джунглей.

ВЛАДЕЛЬЦАМ РАДИОПРИЕМНИКОВ И ТЕЛЕВИЗОРОВ!

Кемеровский почтамт доводит до сведения владельцев радиоприемников и телевизоров,

ЧТО СРОК ВНЕСЕНИЯ АБОНЕМЕНТНОЙ ПЛАТЫ **ИСТЕКАЕТ за IV квартал — 15 ноября.**

Каждый вновь приобретенный радиоприемник и телевизор как индивидуального пользования, а также установленный в местах общественного пользования и на автомашинах, должен быть зарегистрирован в ближайшем почтовом отделении: в городе — в 20-дневный срок со дня его приобретения, в селе — в месячный срок.

За несвоевременную регистрацию взыскивается штраф:

за радиоприемники — 50 руб., за телевизоры — 100 руб. согласно утвержденному тарифу:

За несвоевременное внесение абонплаты взимается пеня.

Кемеровский почтамт.

Требуются.

ОБЛАСТНОЙ КОНТОРЕ ГОСБАНКА — инженер или техник-строитель, инкассатор.

Обращаться: ул. Кирова, 12. Тел. 5-34.

МАГАЗИНУ № 16 «ГАСТРОНОМ» срочно — **продавцы, рабочие, уборщицы**

Обращаться: г. Кемерово, Советский проспект, 81. Тел. 0-71.

ПЕРВОМУ ТЕРРИТОРИАЛЬНОМУ АВТОХОЗЯЙСТВУ — электрогазосварщики, кочегары дипломированные, токарь, автокрановщики, автоэлектрики, электромонтер, карбюраторщик.

Обращаться: г. Кемерово, 2-й участок АТЗ (бывший гараж АТЗ).

КЕМЕРОВСКОМУ АВТОХОЗЯЙСТВУ № 6 — плотник, карбюраторщик, кузнец.

Обращаться: г. Кемерово, ул. Заводская № 1 (остановка трамвая «Рабочая»). Тел. 2-23 (через город).

КЕМЕРОВСКОЙ ОБЛАСТНОЙ ФИЛАРМОНИИ — старший бухгалтер.

Обращаться: г. Кемерово, Дворец труда, облфилармония.

МЕБЕЛЬНОЙ ФАБРИКЕ № 1 — кочегары, пом. кочегаров (дипломированные), зольщики, электрик, бондари.

Обращаться: г. Кемерово, ул. Вокзальная, 105, в отдел кадров.

АДРЕС РЕДАКЦИИ И ИЗДАТЕЛЬСТВА: г. Кемерово, ул. Трудовая, 64. **ТЕЛЕФОНЫ:** редактора 2-24, заместителей редактора 8-05 и 8-63, секретаря 2-53, секретариата 4-85, отделов редакции: партийной жизни 8-63, пропаганды 15-67, угольного 1-21, промышленности и транспорта 2-37, сельскохозяйственного 4-57, отдела культуры и быта 15-36, информации 14-21, отдела писем 11-52, отдела об'явлений 6-83, ночной прием информации 17-28, технического секретаря 2-я города, 2-78, бухгалтерии 6-83, директора типографии 3-96.

ОП11043. Типография «Кузбасс» облполиграфиздата. Тираж 130.000. Заказ № 6984.