Пролетарии всех стран, соединяйтесь!

КУЗБАСС

ОРГАН КЕМЕРОВСКОГО ОБЛАСТНОГО И ГОРОДСКОГО КОМИТЕТОВ КПСС, ОБЛАСТНОГО И ГОРОДСКОГО СОВЕТОВ ДЕПУТАТОВ ТРУДЯЩИХСЯ

Год издания 38-й № 239 (9759) | Пятница, 9 октября 1959 г. | Цена 20 коп.

ГАЛИНА ДАВЫДОВА ГОВОРИТ:

—будет 14 килограммов молока от коровы в день

Через месяц мы будем праздновать сорок вторую годовщину Великого Октября. Немного времени осталось и до открытия очередного Пленума ЦК КПСС. Большие и радостные это события в нашей жизни. И каждому из нас хочется встретить их добрыми трудовыми делами. В нашем совхозе подведены итоги работы за девять месяцев. Мне приятно сказать всем, кто поддерживал и одобрял меня в соревновании за пуд молока от коровы в день, о том, что я сдержала слово: **в летний период каждый день получала в среднем по пуду с лишним молока на фуражную корову.** С начала же года каждая из семнадцати коров моей группы дала по 3837 килограммов молока. А всего от моей группы коров совхоз получил и сдал его государству больше 65 тысяч килограммов.

Это, конечно, неплохо, но и успокаиваться мне нельзя. Могла ли я больше получить молока от своих коров? Прямо надо сказать: могла. У моей учительницы и старшей подруги Софьи Михайловны Сосновской показатели были ниже моих. Но она упорно шла вперед и добилась победы. В летний пастбищный период Софья Михайловна получала молока в день по 18 килограммов от каждой коровы — на 1,6 кг больше, чем надаивала я. Рада за свою наставницу. Но хочу обратить ее внимание на то, что по девятимесячным итогам у меня показатели все же выше, что в стойловый период думаю опередить ее еще больше.

Наступил последний квартал года. Многие из нас еще не выполнили своих обязательств по надою молока. За мной тоже есть долг. Мне предстоит еще надоить около 1000 килограммов молока на корову. Все сделаю, чтобы не остаться в долгу. Буду в этом квартале еще настойчивее и упорнее добиваться повышения надоев молока и **доведу их до 14 килограммов на корову в день.** Сохраню этот показатель до конца стойлового периода.

Думаю, что многие доярки нашей фермы смогут добиться такого же показателя. А в целом по ферме ежедневно можно получить не меньше 12 килограммов молока от коровы в день. Ведь стремление к этому и опыт у всех нас есть. К зиме подготовились как следует. Можем ежедневно скармливать каждой корове по 50 килограммов силоса, по 7—8 килограммов сена, давать животным по 200 граммов концентратов на литр надоенного молока.

Давайте толково расходовать корма, хорошо ухаживать за коровами. И успех будет.

Очень хочется, чтобы все доярки и скотники совхозов и колхозов области вступили в социалистическое соревнование за небывалые до сих пор у нас надои молока в зимний период. Порадуем Родину перевыполнением своих обязательств на первый год семилетки!

Совхоз «Октябрьский» Кемеровского района.

Давыдова

ПОДВЕДЕНЫ итоги работы колхозных и совхозных животноводов за три квартала первого года семилетки. Они говорят о том, что передовые труженики ферм с нарастающим под'емом борются за выполнение своих обязательств по производству продуктов животноводства, готовят достойную встречу предстоящему Пленуму ЦК КПСС. Кемеровский, Промышленновский, Топкинский, Ленинск-Кузнецкий и Гурьевский районы досрочно выполнили государственный план заготовок мяса, колхозы Кузедеевского района — заготовок молока.

Однако в целом по области за девять месяцев годовое обязательство по сдаче и продаже молока государству выполнено только на 68,7 процента. Чтобы поправить положение, в четвертом квартале надо заготовить свыше 69 тысяч тонн молока.

Правильно поступает партийное бюро совхоза «Октябрьский» Кемеровского района (секретарь т. Семиколенко), сосредоточивая в эти дни все свое внимание на усилении действенности социалистического соревнования работников ферм. Коммунисты, агитаторы, зооветспециалисты изо дня в день ведут кропотливую работу в коллективах. Здесь люди всегда знают, как идет выполнение принятых обязательств.

Дойные гурты в совхозе переведены из лагерей в зимние помещения. В них оборудованы автопоение, подвесные дороги, автодоильные агрегаты. Специалисты совместно с доярками и скотниками разработали полноценные рационы зимнего кормления коров. На каждую голову в сутки выдается в среднем 50 кг силоса, 7—8 кг сена и 200 граммов концентратов на литр надоенного молока. Соблюдение этого рациона, хороший уход за животными позволят совхозу поддерживать суточный надой молока на уровне 10 кг на корову, несмотря на то, что значительное количество коров находится в запуске.

Готовя достойную встречу 42-й годовщине Октября, животноводы совхоза в эти дни прилагают все силы, чтобы с честью выполнить годовые обязательства. Сегодня мы публикуем письмо знатной доярки Галины Давыдовой, которая взяла обязательство в четвертом квартале этого года и в течение всего периода стойлового содержания надаивать не менее 14 килограммов молока в день на фуражную корову.

Нет сомнения в том, что новый почин Галины Давыдовой — инициатора соревнования за пуд молока от коровы в день в летний период — встретит широкий отклик среди всех животноводов области.

Партийные организации, руководители и специалисты ферм, депутаты местных Советов, комсомольцы, профсоюзные работники призваны со всей энергией и настойчивостью взяться за развертывание подлинно массового, по-настоящему действенного социалистического соревнования с тем, чтобы уже в октябре каждая доярка в колхозах получила 200—210, а в совхозах 220—230 килограммов молока. Надо создать предпосылки к резкому повышению этих показателей в ноябре и декабре. Только при таком условии наша область может выполнить свои обязательства на 1959 год.

Фермы сегодня — такой же боевой участок, как полеводческие бригады в разгар жатвы и хлебозаготовок. В животноводстве сейчас самая горячая пора, настоящая страда. И здесь должен быть сегодня центр всей организаторской и массово-политической работы на селе. Особенно серьезно надо улучшить работу среди животноводов Яшкинскому, Ижморскому, Анжеро-Судженскому, Прокопьевскому райкомам КПСС и райисполкомам, допустившим большое отставание колхозов и совхозов по производству и заготовкам молока.

Призывы ЦК КПСС к 42-й годовщине Великого Октября вызвали новый могучий прилив творческой энергии у работников сельского хозяйства, еще выше подняли их производственную активность. Конкретным выражением этого является, в частности, новый почин Галины Прокопьевны Давыдовой. И пусть этот почин подхватят, мобилизуют все резервы на выполнение годовых обязательств по производству и заготовкам молока животноводы всех колхозов и совхозов области!

От'езд товарища Н. С. Хрущева из Владивостока

ВЛАДИВОСТОК, 7 октября. (ТАСС). Сегодня утром на Владивостокском аэродроме собрались трудящиеся города, чтобы проводить дорогого гостя — Первого секретаря Центрального Комитета КПСС и Председателя Совета Министров СССР Н. С. Хрущева. По бетонным дорожкам подходят колонны шахтеров Артема, колхозники и рабочие совхозов, пионеры, моряки Тихоокеанского флота. Теплое, солнечное утро замечательной приморской осени выдалось сегодня. В руках провожающих такие пышные букеты георгинов, астр, флоксов, что кажется и нет совсем осени. Весь аэродром в это утро украсился яркими красками цветов.

На всем пути к аэродрому — алые полотнища, на которых пожелания Н. С. Хрущеву счастливого пути. Автобусы высаживают все новые и новые группы людей.

На бетонной площадке уже стоит, приготовившись к дальнему полету, воздушный корабль — «ИЛ-18».

Показывается кортеж машин. Впереди на открытом автомобиле — Н. С. Хрущев и сопровождающие его лица.

Первый секретарь Центрального Комитета КПСС и Председатель Совета Министров СССР Н. С. Хрущев выходит из автомобиля и отвечает на громкие аплодисменты и приветствия провожающих. К нему подбегают юные пионеры. Их красные галстуки мелькают там и тут среди моря цветов, которые преподносятся дорогому гостю.

Вновь на аэродроме Н. С. Хрущев обращается к своему старому товарищу по промышленной академии, ныне начальнику комбината «Приморскуголь», Герою Социалистического Труда А. С. Аллилуеву, удостоенному знака «Шахтерская слава» первой степени, который одним из первых встретил его на приморской земле три дня назад.

— Счастливого Вам пути, дорогой Никита Сергеевич, — говорит А. С. Аллилуев. Товарищ Н. С. Хрущев горячо благодарит его.

Председатель исполкома Владивостокского горсовета депутатов трудящихся Б. З. Аверкин говорит:

— Никита Сергеевич, в будущем году Владивосток отпразднует столетие. Просим приехать к нам, будем очень рады снова видеть вас у себя в Приморье.

— Спасибо, — отвечает Н. С. Хрущев.

Н. С. Хрущев поднимается по трапу, останавливается и, улыбаясь, долго машет провожающим рукой. Снова среди провожающих возникает овация, гремят, сливаясь с аплодисментами, слова: «Счастливого пути вам, дорогой Никита Сергеевич, желаем доброго здоровья и многих, многих лет жизни!».

Товарищ Н. С. Хрущев в Иркутске и Братске

ИРКУТСК, 7 октября. (ТАСС). Сегодня тысячи трудящихся Иркутска пришли в аэропорт встретить дорогого гостя — Первого секретаря Центрального Комитета КПСС и Председателя Совета Министров СССР товарища Н. С. Хрущева, возвращающегося из поездки в Китайскую Народную Республику и побывавшего в Приморском крае.

Появление товарища Н. С. Хрущева на трапе самолета «ИЛ-18» было встречено громом аплодисментов. Сибиряки тепло приветствовали гостя. Он сердечно поздоровался с встречающими.

С аэродрома Н. С. Хрущев проехал на плотину Иркутской ГЭС. Здесь он ознакомился с гидроузлом, побывал в машинном зале, у пульта управления. Покидая ГЭС, он поздравил начальника строительства гидростанции А. Е. Бочкина с успешным окончанием строительства.

В тот же день Н. С. Хрущев совершил поездку на сооружаемую Братскую ГЭС—крупнейшую в мире. Главный инженер строительства А. М. Гиндин рассказал о ходе строительно-монтажных работ, применении новейших отечественных машин и механизмов.

С гидроузла Н. С. Хрущев направился в поселок Постоянный. Горячо встреченный жителями, он сердечно беседовал с гидростроителями.

СООБЩЕНИЕ ТАСС

На 20 часов 7 октября третья советская космическая ракета, продолжая свое движение, находилась в созвездии Змееносец вблизи звезды Дзета, имея склонение минус 11 градусов 36 минут и прямое восхождение 16 часов 31 минута 37 секунд.

Производимое в координационно-вычислительном центре уточнение элементов движения показывает, что автоматическая межпланетная станция продолжает двигаться строго по заданной орбите.

Пройдя точку минимального расстояния от Луны, автоматическая межпланетная станция, огибая Луну, продолжает удаляться от Земли и Луны. К 20 часам 7 октября расстояние межпланетной станции от Луны составляло 126 тысяч километров, а от Земли — 417 тысяч километров.

При дальнейшем движении автоматической межпланетной станции удаление ее от Земли будет продолжаться, достигнув 10 октября максимального расстояния, равного 470 тысячам километров. В дальнейшем межпланетная станция начнет приближаться к Земле и пройдет мимо нее 18 октября в направлении с севера на юг. Кратчайшее расстояние от поверхности Земли будет около 40 тысяч километров.

Данные, полученные наземными телеметрическими станциями на очередном сеансе связи 6 октября с автоматической межпланетной станцией, подтверждают, что аппаратура научных измерений, система терморегулирования и система энергопитания продолжают функционировать нормально.

Очередной сеанс передачи на Землю данных измерений и измерения параметров движения производился 8 октября с 17 до 18 часов московского времени.

(ТАСС).

Слава бригадам коммунистического труда, передовикам и новаторам производства, идущим в первых рядах строителей коммунизма!

(Из Призывов ЦК КПСС к 42-й годовщине Великой Октябрьской социалистической революции).

ДЕЛ МНОГО, НАДО СПЕШИТЬ!

На юго-западной окраине областного центра высятся многоэтажные корпуса, то тут то там видны усеченные пирамиды градирен, день и ночь дымящие трубы. Это Кемеровский химкомбинат. Предприятие сравнительно молодое, но его продукция уже хорошо известна в стране.

За годы семилетки комбинат в несколько раз увеличит свою производственную мощность, намного расширит ассортимент изделий.

Будущее начинается сегодня. В эти дни на комбинате горячая и напряженная пора. Строители орденоносного треста № 96 и субподрядных организаций, расширяя предприятие, спешат закончить сооружение еще одного цеха, который будет производить ценнейшее удобрение для социалистических полей — аммиачную селитру.

Мы сказали цеха. Но если говорить вчерашними понятиями о величинах, то это будет целый завод. Судите сами. В его комплекс входит больше десятка оснащенных по последнему слову техники крупных технологических звеньев, пять водооборотных циклов, несколько мощных электроподстанций. Когда оборудование будет полностью освоено, цех даст много больше удобрений, чем сейчас производит их сосед — широко известный Кемеровский азотнотуковый завод.

И это только один цех!

Изучая Призывы Центрального Комитета КПСС к 42-й годовщине Великого Октября, строители задерживают свое внимание на обращении:

«Работники химической промышленности! Быстрее вводите в строй новые мощности, расширяйте ассортимент химических продуктов! Дадим стране больше высококачественных и дешевых товаров из химического сырья, больше минеральных удобрений для сельского хозяйства!»

— Хотя мы и не химики, а строители, — делится своими мыслями вожак комсомольско-молодежной комплексной бригады Николай Рой, — однако этот призыв партии в равной степени относится и к нам.

Мы хорошо понимаем, что находимся сейчас на переднем крае борьбы за создание большой химии Кузбасса, и стараемся оправдать эту честь и доверие.

Николай Рой и его товарищи работают в дегазаторном отделении. Это большое и сложное сооружение с многими неизвестными для молодых строителей. Но бригада хорошо справляется с делом. Свидетельство этому — два переходящих Красных знамени (комитета комсомола треста и горкома ВЛКСМ), которые завоеваны и вот уже почти в течение месяца прочно удерживаются бригадой.

РЕПОРТАЖ

Быть сегодня на стройке лучшим — дело нелегкое. В соревновании участвуют десятки бригад, и каждая из них старается сэкономить время, сделать больше, лучше.

— Центральный Комитет нашей партии, — рассказывает прораб первого монтажного управления т. Вайсберг, — в своих призывах воздает славу бригадам коммунистического труда, нашим передовикам и новаторам, идущим в первых рядах строителей коммунизма. Когда я читаю этот призыв, невольно думаю о бригаде Эдуарда Войтовича. Золотой народ!

Поручили бригаде монтаж первого агрегата отделения компрессии. Не хватало оборудования, не было мостового крана. Но 9 монтажников не отступили. Работали днем и ночью. И справились с заданием.

Доверили ревизию компрессора. Дали на это восемь дней. Работа была сделана за четыре дня. Каждый монтажник овладел несколькими профессиями, является рационализатором. Вот, например, Владимир Турчаг. Он и слесарь, и газосварщик, и крановщик. Учится в 8-м классе вечерней школы. Под стать ему Анатолий Осипов, Сергей Козлов, Николай Кураков. И не удивительно, что в минувшем месяце 9 монтажников бригады Войтовича выполнили работу 37 слесарей!

С большой теплотой и подлинным уважением говорят на стройке о девушках-штукатурах бригады Айкунаш Гониашвили.

— Там, где нужно две бригады, — можно смело посылать Айкунаш с подругами. Справится! — с нескрываемой гордостью говорит прораб Гладышев.

Вот один из многих трудовых подвигов этих скромных девушек.

В холодильном отделении после наладчиков надо было в четырех местах подправить штукатурку. Высота здания 13 метров. Перекрытий нет. Прораб решил установить специальные леса. Пока договаривался с плотниками, Гониашвили, Аня Якшина и Люда Петрова приспособили люльку и с ее помощью заново затерли штукатурку.

Пришлось подправлять наружные откосы здания. Нина Доронина и Дуся Рожкова поднялись на веревках под самую крышу. Страшновато. Но раз надо — значит можно. И задание было выполнено.

Не один десяток лет трудового стажа за плечами Ивана Романовича Королева. Сейчас он бригадир трубоукладчиков, Герой Социалистического Труда. Работает — заглядишься, так и кипит у него все в руках.

— Иначе и нельзя. — Мы хоть и с землей возимся, — отшучивается Иван Романович, — а час упустишь, без космической ракеты не наверстаешь. Время сейчас такое.

Да, горячая сейчас на стройке пора. Надо смонтировать сотни сложнейших агрегатов, проложить и тщательно изолировать многие километры трубопроводов, установить тысячи контрольно-измерительных приборов, проложить теплотрассы, закрыть дорогу холоду в корпуса. Химия не терпит ошибок — все это огромное хозяйство нужно тщательнейшим образом проверить и испытать. Времени же в обрез. А тут еще разного рода недостатки в снабжении материалами и оборудованием. То совнархоз поставку бетона задержит, то какой-нибудь из заводов в трубах или моторах откажет. Пока идут переговоры, глядишь, день—другой минул.

Несмотря на все трудности, темпы стройки растут час от часу. На помощь строителям и монтажникам пришли комсомольцы и молодежь города. Больше месяца, плечом к плечу с кадровыми рабочими на пусковом комплексе работали студенты вузов и учащиеся техникумов. Тысячи юношей и девушек приняли участие в воскресниках по очистке и планировке промплощадки.

Помогает и не только молодежь.

Узнав, что в напряженные предпусковые дни на стройке не хватает квалифицированных монтажников, в партийную организацию УНР-441 недавно пришли бывшие кадровые рабочие, ныне пенсионеры Фирс Павлович Машустин и Сергей Прокопьевич Гихонов.

— Отдохнем позже, — заявили они. — Просим направить нас на стройку.

Их просьба была удовлетворена. Фирс Павлович временно направлен на монтаж подстанции, а Сергей Прокопьевич — на разделку кабелей. Старые кадровые рабочие стали на трудовую вахту...

С рассвета до глубокой ночи бьется пульс стройки. Люди трудятся не жалея ни сил, ни времени. Они делают сегодня то, на что вчера тратили два — три дня. Каждый думает об одном: до октябрьских торжеств цех должен дать продукцию. Дел еще много, надо спешить!

В. БАННИКОВ.

Строители треста № 144 г. Юрги, начиная соревнование за достойную встречу 42-й годовщины Великого Октября, взяли повышенные обязательства. Комплексная бригада каменщиков т. Заболеева из строительного управления № 1 решила закончить кладку третьего этажа нового дома к празднику. В этой бригаде каменщик Филипп Вагнер ежедневно выполняет задания на 150—180 процентов.

НА СНИМКЕ: Ф. И. ВАГНЕР.

Фото П. Костюкова.

Три нормы в смену

ЛЕНИНСК-КУЗНЕЦКИЙ. (Корр. «Кузбасса»). На рудоремонтном заводе «Красный Октябрь» большой изобретательностью и знанием своего дела славится Михаил Ефимович Ламанов. Он с одинаково высоким мастерством работает на токарном, расточном, фрезерном и любом другом станке.

Не обошлись без него и на монтаже кансольно-фрезерного станка. Михаил Ефимович лучше других знал, как пользоваться гидравлическим управлением станка.

— Стало быть, тебе и работать на нем, — рассудил начальник механического цеха Н. А. Фомин.

И станок заработал. Сразу поубавилось залежавшихся заказов у фрезеровщиков. Раньше они уйму времени тратили на обработку различных шестерен и муфт сцепления. Теперь шестерни для экскаваторов, оси для тракторов — все, что покрупнее и посложнее, — обрабатывает М. Е. Ламанов. На качество продукции не могут пожаловаться даже самые взыскательные бракеры завода. Михаил Ефимович третий месяц подряд выполняет по три сменных задания.

Планы металлургов

Через несколько лет Кузнецкий комбинат станет показательным предприятием по комплексной механизации и автоматизации. Сейчас в цехах составляют конкретные планы усовершенствований и модернизации оборудования.

На днях производственное совещание сортопрокатчиков обсудило проект автоматизации и механизации цеха. На стане «750» намечается механизировать подачу слитков, реконструировать вторую, третью и четвертую нагревательные печи по образцу первой, применить телевидение для контроля за их работой. Стан «450» запроектировано удлинить, автоматизировать процесс взвешивания металла перед посадкой, реконструировать нагревательную печь № 2.

В. МЕЛИХ.

По 8—9 гектаров в смену

Коллектив нашей фермы в сжатые сроки завершил уборку зерновых культур, досрочно выполнил план сдачи хлеба государству.

После окончания уборки все гусеничные тракторы сразу же переключили на взмет зяби.

По инициативе коммунистов мы решили развернуть соревнование в честь 42-й годовщины Великого Октября и предстоящего Пленума ЦК КПСС. Первым нашим обязательством в этом соревновании поставили: выполнение плана вспашки зяби к 10 октября. На производственном совещании точно подсчитали, сколько каждому из нас надо вспахивать за смену, чтобы план был выполнен именно к 10 октября. Получилось, в среднем по 8—9 гектаров на агрегат в смену.

Выполняя его, мы сейчас ведем пахоту днем и ночью. В период пересменок совместно осуществляем техуход. Делаем это быстро и хорошо. Вот почему простоев трактора из-за поломок у нас не бывает. Я лично выполняю сменные задания на 120—130 процентов и к 10 октября на моем счету будет не менее 250 гектаров вспаханной земли.

М. МАКСИМЕНКО, тракторист первой фермы совхоза «Лебяжье» Юргинского района.

НА СНИМКЕ: агрегат М. МАКСИМЕНКО на взмете зяби.

Фото П. Костюкова.

Агроном не знает...

Механизаторы колхоза «Луч» проявляют хозяйскую заботу об урожае будущего года. Под'ем зяби они считают одной из первостепенных задач. В комплексной бригаде № 2, где бригадиром т. Пашкевич, на 1 октября было поднято зяби около 600 гектаров, что составляет более 70 процентов к плану. В этом коллективе хорошо работают трактористы Виктор Мельников, Иван Тимошенко. На тракторе «ДТ-54» они ежедневно в полтора раза перевыполняют сменные нормы выработки. В. Мельников вспахал 160 гектаров, а И. Мошенко — 150 га.

В первой комплексной бригаде вспахано около 700 гектаров. Здесь высокопроизводительно трудятся трактористы П. Симахин, П. Гречихин, В. Богомазов, Г. Гречихин и Н. Тимошенко.

Однако успехи колхоза «Луч» в под'еме зяби могли бы быть гораздо лучшими, если бы правление, партбюро и агроном колхоза тов. Кучерявых уделяли этой работе постоянное внимание. Трактористы, занятые на взмете зяби, не получают заданий ни на смену, ни на пятидневку, не знают результатов своей работы.

Агроном Кучерявых сам считает доведение заданий на пахоте ненужной затеей, он не знает даже, сколько надо колхозу в целом и каждой бригаде в отдельности поднять зяби. То же самое можно сказать и о секретаре парторганизации колхоза т. Печенине.

А. ШОХИН.

Тяжинский район.

В цехе наладчиков

Добрая слава идет по Кузбассу о наладочном цехе треста «Киселевскуголь», которым руководит Б. В. Шушпанников. Цеху одному из первых в нашей области было присвоено звание коллектива коммунистического труда. Как известно, молодые наладчики явились инициаторами широкой автоматизации шахтных и стандартных установок.

Выполняя решения XXI с'езда партии и июньского Пленума ЦК КПСС, коллектив цеха в этом году проделал немалую работу. Он автоматизировал на шахте «Суртаиха» главный вентилятор, две вентиляционные двери и лебедку бесконечной откатки, главный вентилятор на шахте № 7, компрессорную установку и главный водоотлив на шахте № 13. Теперь на шахтах треста «Киселевскуголь» все главные водоотливы автоматизированы.

В ответ на октябрьские Призывы ЦК КПСС молодые наладчики трудятся с большим напряжением. Они решили к 42-й годовщине Великого Октября завершить автоматизацию флангового вентилятора шахты «Суртаиха». Работу выполняют ветеран цеха Николай Пьянов, который в эти дни готовит щит контроля за температурой подшипников, и молодые техники Людмила Тимошенко и Анатолий Моисеев, монтирующие панель магнитной станции.

До конца нынешнего года коллектив цеха намечает перевести на автоматическое управление еще два главных вентилятора — на шахтах № 4-6, имени Вахрушева и котельную шахты имени Вахрушева.

Кроме того, наладчики заняты подготовкой к зиме шахтных калориферов. Автоматизация установок, проведенная цехом, позволит высвободить более сорока рабочих, занятых непроизводительным трудом.

— По моим подсчетам, — говорит Б. В. Шушпанников, — в этом году небольшой коллектив нашего цеха даст не менее 1 млн. рублей экономии.

(Корр. «Кузбасса»)

ПАРТИЙНАЯ ЖИЗНЬ

Идем к заветной цели

Дружно, с большим воодушевлением взялись горняки шахты «Черная гора» за выполнение решений июньского Пленума ЦК партии. Чтобы конкретизировать задачи коллектива в наступившем семилетии, партбюро решило провести производственно-техническую конференцию. Ей предшествовали глубокая проверка и всесторонний анализ состояния всех звеньев производства. Занимались этим сами горняки с помощью инженерно-технических работников.

Встали мы на такой путь не случайно. Дело в том, что положение на угольном поле шахты крайне напряженное. Часть пластов, наиболее производительных и удобных к выемке, на шахте уже отработана. Новые пласты требовали больших подготовительных работ. Подобная обстановка не могла не сказываться на производственных делах и, конечно, волновала коллектив.

Конференция внесла полную ясность в перспективы добычи угля. Здесь обсудили пути повышения производительности труда, проанализировали состояние очистного фронта, разработали мероприятия по его своевременному и надежному воссозданию. Подробно были обсуждены вопросы механизации и автоматизации отдельных производственных процессов.

После конференции партбюро сосредоточило свое внимание на организационной работе по выполнению принятых решений. На это оно нацелило также партийные группы участков и цехов, весь коллектив шахты.

Вовлечение широкого круга рабочих в борьбу за технический прогресс дало ощутимые плоды. Значительная часть плана технического перевооружения шахты уже выполнена. Автоматизированы водоотливы и главная вентиляционная установка. Появились на шахте первые автоматизированные конвейерные линии. На полуавтоматическое управление переведен скиповой ствол. Внедрена магнитная обработка воды в котельной вентиляционного ствола (ранее это делалось химическим способом и требовало содержания трех специалистов-лаборантов).

Теперь на шахте резко активизировалась деятельность рационализаторов и изобретателей. В частности, своими силами у нас изготовлена машина для очистки вагонеток от грязи и штыба, сделан механизм для побелки подземных выработок, начались работы по реконструкции шахтного лесосклада.

Но больше всего радует коллектив решение самого важного для жизни шахты вопроса: найден способ отработки замковой части пласта Мощного, где сосредоточены большие угольные запасы. Выемка их составляет главный резерв успешной работы всей шахты в начавшейся семилетке. С этого участка угольного поля мы должны получить не менее 45 процентов всего планового об'ема угледобычи.

Сейчас все подготовительные работы на участке закончены. Выемка угля здесь будет сопровождаться закладкой отработанного пространства. Подача закладочного материала с поверхности в шахту производится с помощью воды. Комплекс гидромеханизации уже готов, на участке введены в эксплуатацию первые очистные забои.

Партбюро, понимая, что от этого участка зависит успешная работа всего коллектива шахты, сразу же приняло меры к тому, чтобы укрепить его лучшими кадрами, коммунистами, обеспечить их авангардную роль в коллективе и неослабный партийный контроль. Сюда послан член бюро Центрального райкома КПСС мастер-взрывник С. Нежелев, член партбюро шахты опытный горняк И. Вандышев, слесари коммунисты А. Кольченко и В. Кузнецов. Горный надзор укомплектован из лучших представителей инженерно-технической службы шахты. Соединение таких сил позволило с первых дней организовать на участке четкую, ритмичную работу и получать здесь до 300 тонн угля в сутки. Горняки участка не успокоились на сделанном и настойчиво продолжают осваивать новую для них технологию угледобычи с гидрозакладкой.

Но встречаются у нас явления и другого плана. Не только некоторые рядовые рабочие, но и отдельные коммунисты пока не осознали глубокой государственной значимости технического прогресса. Поэтому среди них наблюдается не только равнодушие, но и робость перед техническими новшествами.

Поручили как-то мы инженеру-механику И. А. Потекуну автоматизировать две конвейерные установки на седьмом участке, а он взялся за работу с опаской: «Выйдет ли из этого толк? Ни схем, ни материалов нет...» Во вкус Иван Алексеевич входил по мере оказания ему практической помощи со стороны партийного бюро. Здесь он встречал постоянную поддержку, когда приходил со своими сомнениями.

Когда на участке были пущены автоматизированные конвейерные линии, более всех этому радовался сам И. А. Потекун. Победа принесла ему веру в свои силы и знания, сделала его активным борцом за технический прогресс.

Или другой пример. На протяжении всего времени существования шахты вагонетки чистили вручную. В коробку вагончика залезал рабочий и кайлом срубал грязь и штыб. Так продолжалось и после того, как на шахте сделали специальную вагоноочистительную машину. Ею сначала явно пренебрегали, даже опасались — уж больно зловещий скрежет сопровождает ее работу.

По собственной инициативе техник Н. С. Лукьянов провел возле машины весь свой выходной день. Пробуя освоить взаимодействие узлов, он то запускал ее, то останавливал. Приглядывался и к холостому ее ходу, и к рабочему действию. Освоив этот нехитрый механизм, Н. С. Лукьянов обучил работать на нем тех, кому раньше приходилось чистить вагонетки с помощью кайла.

Так постепенно весь коллектив включается в борьбу за механизацию и автоматизацию производственного процесса. Это движение все больше и больше захватывает горняков. Не случайно у нас говорят сейчас так:

— Почему автоматикой занимаются только те слесари, которые входят в специальную группу при главном механике шахты? Надо организовать курсы или семинар по автоматике для всех слесарей.

Нельзя обойти молчанием серьезные недостатки в работе службы снабжения в тресте и на комбинате. Шахта пока плохо обеспечивается необходимыми материалами для внедрения новых, прогрессивных форм организации угольного производства. Нельзя спокойно относиться, например, к факту хронического недостатка металлической сетки. Когда она была на шахте, то обшивку в лавах производили за 9—10 рабочих часов, а сейчас эта операция занимает по 4—5 смен. Нетрудно понять, насколько это снижает производительность труда очистных бригад.

Нам известно, что металлической сетки не хватает и на других шахтах. Не пора ли комбинату «Кузбассуголь» организовать производство ее в Кузбассе?

В заключение хочется сказать, что проведенные мероприятия по механизации и автоматизации производственного процесса далеко не исчерпывают всех наших резервов. Горняки под руководством парторганизации продолжают борьбу за выполнение намеченных планов. Это будет служить верной гарантией досрочного выполнения задач, поставленных в семилетнем плане.

А. СОХАРЕВ,
секретарь партбюро шахты «Черная гора».

г. Прокопьевск.

По материалам «Кузбасса»

«Речи сладкие, да дела горькие»

Секретарь парторганизации Кемеровской мебельной фабрики № 1 т. Адамовская сообщила в редакцию, что статья, под таким заголовком опубликованная в нашей газете 3 сентября, обсуждалась на заседании бюро и на партийном собрании фабрики. Приняты меры по улучшению массово-политической работы в коллективе и повышению производственных показателей фабрики.

Создан агитколлектив, проведен семинар с агитаторами, которые в настоящее время регулярно проводят политинформации, беседы.

Недавно проведена профсоюзная конференция, которая избрала новый состав фабкома и редколлегии стенной газеты. По цехам проведены производственные совещания, на которых приняты социалистические обязательства по достойной встрече 42-й годовщины Октября. Коллектив фабрики вызвал на соревнование коллектив мебельной фабрики № 2.

Спустя полгода...

На третьем пленуме Тяжинского райкома КПСС, который состоялся в апреле, за плохую работу с кадрами резкой критике было подвергнуто партбюро совхоза «Тяжинский». С тех пор прошло полгода. У парторганизации были и время, и возможности к тому, чтобы устранить отмеченные на пленуме недостатки. Но этого не произошло.

На днях бюро Тяжинского райкома КПСС, рассмотрев вопрос о выдвижении, расстановке и воспитании руководящих кадров в совхозе, отметило, что здесь по-прежнему несерьезно относятся к выполнению постановления третьего пленума райкома КПСС. Секретарь парторганизации В. Горюнов не счел даже необходимым познакомить коммунистов совхоза с решением пленума. На партийных собраниях ни разу не обсуждался вопрос о расстановке и воспитании кадров. В результате здесь встречаются крупные недостатки.

В совхозе из 17 бригадиров животноводческих бригад 12 имеют начальное образование. Даже главный зоотехник И. И. Кручинин имеет только начальное образование и сейчас нигде не учится.

Несмотря на такое тревожное положение с кадрами, партийное бюро и дирекция совхоза не занимаются вопросами улучшения подбора, обучения и воспитания специалистов. Здесь все еще боязливо выдвигают на руководящие должности способных, имеющих необходимую подготовку работников.

Партбюро плохо организует учебу руководящих работников в вечерних школах, в заочных средних и высших учебных заведениях, в сети партийного просвещения. Всю свою деятельность по воспитанию кадров партийное бюро свело к проведению двух семинаров с управляющими фермами, бригадирами полеводческих и тракторных бригад.

В совхозе имелись все возможности для повышения и усовершенствования знаний специалистов в агротехнических и зоотехнических кружках. Однако партбюро и дирекция не организовали такие кружки. Редко проводились также вечера вопросов и ответов, мало читалось лекций и докладов. Характерно, что из специалистов совхоза всего лишь три человека выписывают сельскохозяйственные газеты и журналы.

Запущенность в организаторской и воспитательной работе с кадрами привела к отставанию совхоза по производству продуктов полеводства и животноводства, невыполнению социалистических обязательств первого года семилетки. Характерно, что нынче доярки дали слово надоить от каждой коровы за восемь месяцев по 1900 литров молока. Однако это обязательство не выполнено. Все еще низки привесы молодняка и свиней на откорме, а коров сейчас на 200 голов меньше, чем было предусмотрено обязательствами.

Особую тревогу вызывает и то, что нынче в совхозе фактически сорвана заготовка кормов для животноводства. Силоса здесь заложено на 14 процентов и застоговано сена на 38 процентов меньше плана.

Низкая трудовая дисциплина, брак в работе стали на некоторых фермах обычным явлением. Так, из-за отсутствия контроля со стороны управляющего фермой № 1 т. Смоляннкова, агронома т. Нестерова и секретаря цеховой парторганизации т. Решетникова уборка урожая проходила крайне медленно и с плохим качеством. На полях осталось много неподобранных валков, зерно ссыпалось прямо в траву. Большие потери зерна допускались и при перевозках. На этой ферме из-за крайне низкой трудовой дисциплины привесы свиней на откорме составляют всего лишь 191 грамм при обязательстве 380 граммов.

Правильно, конечно, поступило бюро райкома КПСС обсудив этот вопрос. Но следует заметить, что неудовлетворительное выполнение парторганизацией единственного в районе совхоза постановления пленума райкома КПСС свидетельствует и о слабом контроле, и о плохой организаторской работе отделов райкома партии, которые вспомнили об этом полгода спустя.

М. ШАГИАХМЕТОВ.
(Корр. «Кузбасса»).

На повестке дня— воспитательная работа

СТАЛИНСК. (Корр. «Кузбасса»). Городское собрание партийного актива обсудило доклад секретаря горкома КПСС З. В. Кузьминой «О состоянии и мерах улучшения воспитания трудящихся в духе коммунистической сознательности». Собрание отметило, что, выполняя указания XXI с'езда КПСС, городская партийная организация стала уделять больше внимания вопросам воспитания трудящихся.

Первичными партийными организациями утверждено 9 тыс. агитаторов, большинство из которых имеет высшее и среднее образование. Систематически читаются лекции и доклады. Повысился уровень работы культурно-просветительных учреждений. К воспитанию молодежи привлекаются ветераны труда. Ширится соревнование за звание коллективов и ударников коммунистического труда.

Все это позволило повысить активность трудящихся. Коллективы большинства предприятий систематически выполняют и перевыполняют планы.

Наряду с этим на собрании отмечались и крупные недостатки в воспитательной работе. Особенно серьезной критике подверглись парторганизации строек. Среди строителей больше всего встречается нарушителей производственной дисциплины, фактов аморального поведения. В трестах «Сталинскпромстрой», «Кузнецктяжстрой», «Кузнецкшахтострой» велика текучесть кадров.

В ряде парторганизаций недооценивается важность распространения среди рабочих периодической печати. На каждую тысячу жителей города выписывается лишь 300 экземпляров газет и журналов. Отдаленные от центра города поселки не радиофицированы.

Неудовлетворительно решается вопрос культурно-бытового обслуживания строителей Западно-Сибирского металлургического завода. Здесь нет клуба, спортивных сооружений, не создано нормальных условий молодым рабочим для учебы в вечерней школе и техникуме.

Участники собрания говорили о необходимости улучшения работы клубов, театров, красных уголков и других культурно-просветительных учреждений города.

Городской партийный актив принял решение, направленное на усиление воспитания трудящихся в духе коммунистической сознательности.

Плакат работы художника А. Доброва, выпущенный Государственным издательством изобразительного искусства.

Межзаводская школа алюминщиков

СТАЛИНСК. (Корр. «Кузбасса»). Сталинский алюминиевый завод славится среди предприятий цветной металлургии страны тем, что здесь многое делается по механизации трудоемких процессов. Тут и проходила на днях межзаводская школа по обмену передовым опытом. Участие в ней приняли механики алюминиевых заводов Урала и Карелии, Ленинградской и Днепропетровской областей, Армении и Азербайджана. Они ознакомились с работой машины по пробивке электролизной корки в ваннах, сконструированной сотрудниками «Гипроалюминия» и доработанной рационализаторами СТАЗа.

Тепло отзывались гости о самозахватывающей клети для транспортировки чушек алюминия, разработанной лучшим рационализатором завода — слесарем Е. И. Серенко. Всеобщее одобрение вызвал его же конструкции саморазгружающий бункер для перевозки глинозема.

Все присутствующие заинтересовались машиной для правки штырей непосредственно у электролизных ванн. В результате этого изобретения (авторы: начальник ремонтно-механического цеха К. В. Щукин и старший мастер А. С. Беляев) процесс правки штырей анодов значительно ускорился.

Главный механик Уральского завода Л. Д. Подберезный, работник «Гипроалюминия» М. И. Кочнев, главный механик Конокерского завода А. А. Симонян и другие высказались за то, чтобы применить на всех алюминиевых предприятиях страны чушкоклеймитель, установленный на разливочном конвейере, механизм под'ема штор ванн от одного электропривода, машинку для изготовления заклепок анодных рубашек и ряд других новшеств, разработанных рационализаторами и изобретателями Сталинского завода.

Внимательно ознакомились гости с работой литейного отделения ремонтно-механического цеха. Его помещение не велико, вдвое меньше, чем, например, на Уральском алюминиевом заводе, но продукции отделение дает столько же, сколько и уральцы.

Участники школы высказали и ряд критических замечаний. Они, например, указали на несовершенство схемы транспортировки глинозема на СТАЗе, упрекнули кузнечан за невнимание к механизации ремонта прокалочных печей цеха анодной массы, уборки пыли в электролизных корпусах.

Шахтеры-рационализаторы

На Бачатском угольном разрезе многие инженеры, техники, рабочие являются активными рационализаторами, изобретателями.

Стенная газета технического совета разреза знакомит коллектив с предложениями рационализаторов. Так, в одном из последних номеров стенгазеты сообщается о новинке, примененной механиком участка № 7 П. Е. Белышевым. Тов. Белышев заменил в насосе «14-НДС» подшипники скольжения на подшипники качения. Это дало резкое снижение расхода смазочных материалов, металла на изготовление валов (размер вала уменьшается на 300 мм), отпала потребность в таком дефицитном цветном металле, как баббит. Кроме того, значительно улучшилось обслуживание насосных агрегатов.

Сейчас на пяти насосах изготовлены корпуса с учетом предложения Белышева. Годовой экономический эффект составил около шести тысяч рублей.

Машинист экскаватора Г. Нестеров на своей машине применил новый способ соединения фрикционной ленты тягового барабана. Он разрезал ее и получившиеся две равные части шарнирно соединил между собой. Такой способ соединения обеспечил плотное прилегание колодок и обжим фрикциона, предотвратил поломку ленты и колодок, которые имели место раньше, при первоначальной конструкции.

В бюджетных комиссиях Совета Союза и Совета Национальностей

Бюджетные комиссии Совета Союза и Совета Национальностей Верховного Совета СССР приступили к предварительному рассмотрению проектов плана развития народного хозяйства и Государственного бюджета СССР на 1960 год, а также отчета об исполнении Государственного бюджета за 1958 год, вносимых Советом Министров СССР на утверждение Верховного Совета СССР.

Бюджетная комиссия Совета Союза под председательством депутата Сенина И. С. и бюджетная комиссия Совета Национальностей под председательством депутата Яснова М. А. провели свои пленарные заседания, установили порядок и сроки рассмотрения проектов плана и бюджета.

Каждая бюджетная комиссия образовала ряд подготовительных комиссий, которые рассматривают проекты народнохозяйственного плана и государственного бюджета по основным разделам, отраслям народного хозяйства и союзным республикам. Специальные подготовительные комиссии рассматривают отчет об исполнении Государственного бюджета СССР за 1958 год.

Для работы в бюджетных комиссиях привлечены в качестве консультантов специалисты по различным отраслям народного хозяйства и культуры, планированию и бюджетно-финансовым вопросам.

6 октября в Кремле состоялось совместное заседание бюджетных комиссий Совета Союза и Совета Национальностей. С докладом о проекте государственного плана развития народного хозяйства СССР на 1960 год выступил заместитель Председателя Совета Министров СССР, председатель Госплана СССР тов. Косыгин А. Н. Доклад о проекте Государственного бюджета СССР на 1960 год и об исполнении бюджета за 1958 год сделал первый заместитель министра финансов СССР тов. Гарбузов В. Ф.

Работа подготовительных комиссий продолжается. С докладами и об'яснениями по проектировкам народнохозяйственного плана и Государственного бюджета в подкомиссиях выступают представители Госплана СССР, Министерства финансов СССР и других министерств и ведомств. В рассмотрении проектов народнохозяйственного плана и Государственного бюджета принимают участие представители Советов Министров союзных республик.

(ТАСС).

Пребывание в Москве федерального президента Австрии д-ра А. Шерфа

6 октября федеральный президент Австрийской Республики д-р Адольф Шерф знакомился с достопримечательностями столицы. Гости проехали по улице Горького и Ленинградскому проспекту. Затем они побывали в Юго-Западном районе столицы.

Осматривая с Ленинских гор панораму города, президент А. Шерф сказал:

— С момента моего первого приезда в Москву очень изменились не только люди, но и сам город — и все это очень хорошо.

В 11 часов президент А. Шерф и сопровождающие его лица прибыли в Московский государственный университет имени М. В. Ломоносова. Здесь их тепло встретили министр высшего и специального образования СССР В. П. Елютин и ректор МГУ академик И. Г. Петровский. Высокого гостя тепло приветствовали студенты и преподаватели.

И. Г. Петровский сообщил, что ученый совет университета единогласно избрал А. Шерфа почетным доктором юридических наук. Под бурные аплодисменты собравшихся президенту Австрийской Республики был вручен диплом.

Президент Австрии выступил с ответной речью.

Покидая университет, А. Шерф сделал в книге почетных гостей запись: «Да здравствует мир между народами всей земли!».

Во второй половине дня президент Австрийской Республики и сопровождающие его лица знакомились с достопримечательностями Кремля.

Вечером президент А. Шерф смотрел в Большом театре балет «Золушка». Вместе с ним в центральной ложе театра были Председатель Президиума Верховного Совета СССР К. Е. Ворошилов и другие официальные лица.

☆ ☆ ☆

Гостящий в Советском Союзе по приглашению Председателя Президиума Верховного Совета СССР К. Е. Ворошилова федеральный президент Австрийской Республики д-р Адольф Шерф и прибывшие с ним лица 7 октября продолжали знакомиться с Москвой.

Утром высокий гость посетил крупнейший универсальный магазин Москвы—ГУМ, Третьяковскую галерею.

(ТАСС).

Открытие выставки «Советский Союз и Австрия»

7 октября в Москве в Государственной библиотеке СССР имени В. И. Ленина открылась выставка «Советский Союз и Австрия в документах австрийского государственного архива». Представленные на ней документы рассказывают о почти пятивековой истории отношений между двумя странами.

(ТАСС).

Газопровод Ставрополь—Грозный

В Грозном завершено строительство одного из самых мощных газопроводов семилетки Ставрополь—Грозный протяженностью 416 километров. Ставропольский газ пришел в Грозный.

(ТАСС).

К 40-летию освобождения Сибири от Колчака

Первое заседание Мариинской организации РКП(б)

В архиве Кемеровского обкома КПСС хранится подлинный протокол первого заседания Мариинской организации РКП(б), состоявшегося 30 декабря 1919 года, т. е. сразу после освобождения города от колчаковских войск.

Судя по протоколу, на заседании присутствовало 36 человек. На повестке дня стояло четыре вопроса: 1. Доклад о конструкции партийных организаций в Советской России; 2. Доклад о работе нелегальной Томской организации; 3. Выборы партийного комитета; 4. Текущие дела.

Участники заседания избрали партийный комитет гор. Мариинска из пяти человек и образовали ревком. Обсуждая текущие дела, заседание сочло необходимым издавать «Известия» ревкома, организовать в Мариинске биржу труда.

Созданный Мариинский партийный комитет РКП(б) вскоре был преобразован в уездный комитет партии. В первых числах января 1920 года партийные ячейки стали создаваться в селах и деревнях уезда. В волостях создавались волостные комитеты партии.

12 октября 1921 года состоялась уже 4-я Мариинская уездная партийная конференция, подытожившая почти двухлетний опыт работы после восстановления Советской власти в Сибири. К этому времени во всех 45 волостях уезда действовали свои партийные организации. Наиболее крупными волостными комитетами были Тисульский, Тяжинский, Ижморский, Троицкий, Итатский, В.-Чебулинский, Сусловский, Мало-Песчанский, преобразованные впоследствии в районные комитеты, Колыонский, Ступишинский, Бороковский и т. д.

В марте 1922 года в Мариинске начала выходить уездная газета «Пахарь». В ноябре 1923 года из-за недостатка бумаги и кадров газета «Пахарь» была закрыта. Подписчикам ее рекомендовалось впредь выписывать томские губернские газеты «Красное знамя» и «Советская деревня».

В 1923 году после ликвидации уездов Мариинский район вошел в состав Томского округа, а в конце 1930 года, после ликвидации округов, — в состав вновь образованного Западно-Сибирского края. За 40 лет своего существования партийная организация Мариинска значительно выросла и окрепла. Сейчас в ее рядах насчитывается более двух с половиной тысяч коммунистов.

В секретариате ВЦСПС

К 100-летию со дня рождения А. П. Чехова

Секретариат ВЦСПС утвердил план мероприятий по подготовке и проведению 100-летия со дня рождения А. П. Чехова, исполняющегося 29 января 1960 года.

Планом предусматривается проведение на предприятиях, в учреждениях, учебных заведениях, совхозах и РТС собраний общественности, посвященных жизни и литературной деятельности А. П. Чехова, устройство чеховских чтений, пополнение книжных фондов профсоюзных библиотек произведениями великого русского писателя и другие мероприятия.

(ТАСС).

Из редакционной почты

У швейников Кемеровской седьмой...

Недавно проходил смотр моделей швейных фабрик нашей области. 19 новых фасонов зимней одежды — изделия швейной фабрики № 7 г. Кемерова — получили здесь всеобщее одобрение. Это мужские пальто, сшитые по последним образцам Московского и Киевского домов моделей, зимние пальто для мальчика школьного и дошкольного возрастов.

Более 1000 пальто поступают ежедневно с фабричного конвейера на базы Кемерова, Сталинска, Киселевска, Прокопьевска. 12 тысяч теплых курток отправлено отсюда в этом году для механизаторов области.

Сейчас коллектив фабрики вступил в предоктябрьское социалистическое соревнование. Старший мастер цеха № 4 Н. И. Чепенко рассказывает:

— На цеховом собрании все наши бригады взяли обязательства дневную норму выполнять на 109 процентов, т. е. ежедневно изготавливать 250 пальто при норме 229. Наши девушки сочетают отличную работу с учебой в техникумах, в школе. Так, на третьем курсе швейного техникума учатся В. Рябикова, В. Козловская и другие. Т. Михалко, Н. Папова, З. Деменькова и многие их подруги посещают школу рабочей молодежи.

Кстати, об учебе. Всего на фабрике 200 учащихся. Одни после смены остаются на политзанятия, другие спешат в университет марксизма-ленинизма, 50 человек осваивают все пошивочные операции.

Почти все ручные работы на фабрике механизированы: внедрили в производство машину для распошивки проймы, а также машину для обметки и втачки рукавов.

Ряд работ по утюжке одежды, которые раньше выполнялись вручную, теперь делаются с помощью прессов. Скоро будет механизирован и пришив пуговиц.

В итоге проведенной механизации повысилась производительность труда. Каждая работница за две смены теперь в среднем шьет пять пальто.

Н. РУБАН.

Кто виноват?

Директор специализированного совхоза «Новостройка» Кемеровского района т. Евтушенко частенько звонит в городские организации, а иногда и лично появляется в них с единственной просьбой: «Помогите вывезти с полей картофель».

Что можно возразить? Продукты эти нужны всем. Вывозить их с полей, конечно, надо. На просьбы директора совхоза в городских организациях откликаются. Однажды под выходной день в совхоз было направлено 40 автомашин только из автохозяйства № 5.

Два с половиной часа стояли возле конторы совхоза автомобилисты. Наконец, удалось кое-как загрузить 13 машин, а 26 вернулись в город порожняком.

На чей счет поставить ущерб, причиненный государству?

И. Звонов.

Короткая память у Адаскина

Пять лет назад строительно-монтажное управление треста «Кемеровоуголь» (начальник тов. С. С. Адаскин) начало строить в тресте «Киселевскуголь» линейно-кабельную сеть автоматической телефонной станции. За это время много исписано бумаги, не раз назначались окончательные сроки, многое было сделано, а потом переделано. Десять месяцев назад был закончен монтаж АТС, но окончания работ по строительству кабельной сети еще не видно.

В феврале нынешнего года областная газета «Кузбасс» уже печатала заметку об этой затянувшейся стройке. Тов. Адаскин пообещал линию сдать в эксплуатацию в июле. Прошел сентябрь, а конца работам не видно. Тов. Адаскин все так же безответственно относится к своим обещаниям и приказам. Государству подобное затягивание работ обходится дорого.

Овсянкин, Филаткин, Григорьева, Москвин и Дерикезова.

По следам неопубликованных писем

В редакцию поступило письмо из ПТУ треста «Беловуголь», в котором с возмущением рассказывалось о случаях пьянства и грубого нарушения производственной дисциплины со стороны начальника службы движения Чумлякова, ревизора по безопасности движения поездов Шульги, начальника пути Головко и некоторых других. Тревожный сигнал разбирался на месте при участии нашего корреспондента.

В результате расследования было установлено, что упомянутые выше лица в свое время устраивали попойки не только в свободное, но и в рабочее время, тем самым способствовали разложению трудовой дисциплины, подрывали авторитет командиров производства, показывали дурной пример подчиненным. Как сообщают на запрос редакции исполняющий обязанности начальника ПТУ т. Дмитриенко, секретарь партбюро т. Михайлов и зам. председателя месткома т. Горшков, нарушители трудовой дисциплины Чумляков, Шульга и Головко подвергались взысканиям по партийной и административной линиям, после чего за ними фактов недостойного поведения не наблюдалось. В целях предупреждения подобных фактов 26 сентября на производственном совещании командного состава погрузочно-транспортного управления треста этот вопрос был вновь поднят, виновные подверглись резкому осуждению и были строго предупреждены.

Так началось...

Г. Немченко

...Дня через три после прихода нового бригадира на участке появился Горчаков. Долго приглядывался к работе девчат и помалкивая качал головой. Когда Логачев проходил мимо, поймал за рукав:

— Брось ты их, Иван, пока не поздно: все равно из них ей-ей толку не будет!..

Возвращаясь с работы, Иван задумался: «И в самом деле, все ли он понимает до конца? Может быть, то, что он ушел в отстающую бригаду, и вправду одно мальчишество? Хорошо, если удастся наладить работу, вывести бригаду в передовые. А если нет? Ни уважения тебе, ни заработка — одни насмешки. Конечно, будет обидно, если случится такое. Но ведь девчата, кажется, поверили ему, загорелись. Разве это не важно?..»

Эту бригаду Логачев знал давно. Еще когда работали на строительстве поселка, девчата часто говорили ему:

— Переходи к нам, Иван, а то как-то неладно все у нас выходит. У тебя же опыт!..

Опыт был. До армии работал штукатуром в тресте «Сталинскпрометрой», получил шестой разряд, стал бригадиром. После армии попал в один из самых сильных на Антоновской площадке коллективов — в бригаду Горчакова.

Нередко обе бригады работали рядом, и тогда у горчаковских штукатуров была неисчерпаемая тема для шуток.

Парни перемигивались, кивали в сторону девчат:

— Опять привал!..

Иногда кто-нибудь кричал:

— Ну, сколько в этом месяце, работнички, «заколотили»? Никак тыши по две будет?

Другой добавлял:

— Это, если на всю бригаду брать, «вкупе»!

Ивану шутки не нравились. За девчат было обидно. Хорошо тем, кто у Горчакова: большинство — парни, разряды у всех высокие, опыт большой, работает каждый за двоих, вот и получается обычно по тысяче восемьсот на брата... А у девчат? Бригадиры меняются чуть ли не каждый день, инструмента не хватает, материалами снабжают неважно. Поговоришь с ними, жалуются: «Бригадир ни о чем не беспокоится, а у нас на двоих — один мастерок».

О заработке и говорить не приходится. Лида Гаркушина как-то рассказала:

— Приезжаю в Сталинск, знакомые спрашивают: ну, сколько, мол, в месяц у тебя выходит? Отвечаю — пятьсот! Качают головой — маловато. А что, если бы я им правду сказала: триста!

Однажды прошел слушок, что обе бригады будут об'единять. Эту весть горчаковцы встретили в штыки:

— Не надо их... Сами работать не умеют и нам помешают!..

Иван вступился за девчат. Один из штукатуров ответил:

— Раз ты такой хороший, возьми бригаду и работай с ней. А нам и так сойдет, перебьемся...

Сам того не зная, задел он Ивана за живое: «И в самом деле, разве не могут хорошо работать девчата? Все как на подбор. Им бы только бригадира толкового»... Снова спрашивал себя: «Смогу ли?» И все больше убеждался, что сможет. «Уходят же люди в отстающие бригады — справляются... Валентина Гаганова — женщина, а на такое трудное дело пошла. Выходит, я слабее, что ли?..»

В бригаде Горчакова его отговаривали, а в бригаде, куда он пришел, обрадовались.

И началось самое трудное — переделка коллектива. Часто не потому отстают, что работать ленятся, что плохие все подобрались. Нет, не в этом дело: не сплотились, не сработались, не сумели найти самих себя в будничной, полной напряжения, радостей и неудач жизни.

Последователи В. Гагановой

Когда наутро Иван явился в бригаду, девушки были на месте. Пересмеиваясь, сидели на полу в еще не отделанном помещении.

Поздоровался, потом сказал:

— Ну что ж, девчата, за работу, чай, пора!..

Стихли. Некоторые недоуменно переглядывались. Раньше не так было: приходили и сразу садились отдыхать. Бездельничали по крайней мере полчаса, знали — все равно настоящей, горячей работы не будет.

— Ну так что, начнем? — переспросил Логачев.

Девчата, как одна, встали, задвигались...

Почти то же самое повторилось в обеденный перерыв. Не успел бригадир отлучиться, как девчата отправились в столовую. Посмотрел на часы — одиннадцать, но до часу дня обратно никто не пришел.

Когда явились, Логачев собрал всех и, пытаясь говорить построже, об'яснил:

— В одиннадцать обеда нет. Он у нас в двенадцать часов. Ясно?

Тихо ответили:

— Ясно!

В бригаду входил новый порядок.

На другой день Иван принес наряды на месяц. Им предстояло отделать левое крыло в гараже. Об'яснил обстановку, сказал, что в этом месяце получка у них должна подойти к тысяче рублей. Засмеялись:

— Что ты, Иван, нам бы долг хоть выплатить. С каждой ведь по сто пятьдесят причитается...

Стал разбирать задание посерьезному, подробно. Девчата переменили тон.

— Хорошо бы, конечно, да не справимся. Нас вот всего-навсего двенадцать...

— Ишь ты, «всего-навсего», — улыбнулся бригадир. А потом твердо добавил: — Беремся, значит справимся!

Присматривался, как кто работает, и видел — неважно в общем-то. Некоторые даже раствор на стену правильно бросить не могут. А кто будет работать на откосах? Взялся сам.

На бригадном собрании решили работать с механизмами. Достали сопло, шланги. Бригадир успевал следить за моторами, об'яснить неясное девчатам, помогать тем, кто отставал.

Приходилось трудновато. На второй день после того, как перестали работать вручную, получился перегиб шланга. Бригадир в это время был около мотора. У Маши Ширинской вырвало из рук сопло, шланги, извиваясь, как змеи, стали биться по полу. Раствор тугой струей летит во все стороны, никто не знает, что делать. Когда вбежал бригадир, девчата жались около стен, прикрывая руками лицо.

Бросился к соплу, быстро схватил его, опустил за окно. Потом ободрил девчат, об'яснил, что произошло...

К бригадиру теперь обращались по всякому поводу — видели, что относится к ним Логачев с душой, болеет за общее дело больше всех. Помогали ему комсомолки, профорг Лида Гаркушина. Она первая подходила и за помощью и за советом. Логачев прислушивался, часто обсуждал с ней тот или иной вопрос.

Бригада перестала быть разобщенной группой. На смену ей пришел дружный, спаянный коллектив. Старались все — и ядро маленькой бригады, выпускники 47-й школы Сталинска Маша Ширинская, Валя Суходолова, Вера Пропай, Алла Леонова, Нина Проскурина, Лида Гаркушина, и девушки, приехавшие на стройку из других мест.

...План июля бригада Логачева выполнила на 150 процентов. Девушки заработали по девятьсот рублей. Настроение поднялось, работа пошла веселей. Бригадиру они поверили сразу, и теперь Логачев завоевал прочный авторитет.

Однажды Валя Суходолова сказала:

— Что бы мы без тебя делали, Иван? Наверно, уже убежали бы со стройки!..

Девчата закивали головами: верно.

А Лида Гаркушина добавила:

— Мы раньше так говорили: работаешь-работаешь, а денег не видно!.. А теперь вспомнишь — да разве мы работали? Откуда было им браться, деньгам-то?..

Прошел еще месяц. В августе коллектив выполнил свой план на 154 процента. Больше не подсмеивались над девчатами горчаковские штукатуры. А сам их бригадир зашел как-то на участок Логачева, постоял опять, помолчал, а потом сказал:

— Слышь, Иван, а они того... будут работать, я говорю...

Телеграммы из-за границы

Грандиозный митинг в Берлине

БЕРЛИН, 7 октября. (ТАСС). Сегодня в Берлине состоялся грандиозный митинг, посвященный 10-летию со дня создания Германской Демократической Республики. Площадь Маркса—Энгельса и прилегающую к ней магистраль Унтер ден Линден заполнили сотни тысяч берлинцев. На центральной трибуне — В. Ульбрихт, О. Гротеволь, И. Дикман и другие руководители СЕПГ и правительства ГДР. Здесь же — главы иностранных делегаций, в том числе член Президиума ЦК КПСС, первый заместитель Председателя Совета Министров СССР Ф. Р. Козлов.

Открывая митинг, первый секретарь окружной организации СЕПГ Большого Берлина Фернер горячо приветствовал берлинцев и поздравил их с праздником. Он сообщил, что на торжества по случаю 10-й годовщины ГДР в Берлин прибыли делегации из 75 стран.

С большой речью на митинге выступил тепло встреченный присутствующими первый секретарь ЦК СЕПГ Вальтер Ульбрихт.

Выступивший затем глава партийно-правительственной делегации СССР член Президиума ЦК КПСС, первый заместитель Председателя Совета Министров СССР Ф. Р. Козлов тепло поздравил трудящихся ГДР с 10-летием Германской Демократической Республики.

ГДР, заявил Ф. Р. Козлов, отмечает свое десятилетие в знаменательное для человечества время. На повестке дня жизни народов поставлен вопрос об исключении из общественной жизни войны как средства разрешения международных споров. Советский Союз и другие социалистические страны делают все, чтобы добиться разрядки международной напряженности. Недавно Председатель Совета Министров СССР Н. С. Хрущев совершил поездку в США. Можно сказать, что эта поездка явилась историческим событием, имеющим большое значение для дела упрочения мира и международной безопасности.

С особым удовлетворением, сказал Козлов, было встречено сообщение, что руководители двух великих держав согласились, что все неурегулированные международные споры надо решать не путем применения силы, а мирными средствами, путем переговоров.

Советский Союз и ГДР, заявил Ф. Р. Козлов, настойчиво и энергично выступали и выступают за заключение германского мирного договора и нормализацию положения в Западном Берлине. Отсутствие мирного договора используется определенными кругами для возрождения духа реваншизма, ремилитаризации и атомного вооружения Западной Германии, чреватых серьезными последствиями для германского народа.

Известная разрядка международной напряженности, указал Ф. Р. Козлов, наступившая в последнее время, вплотную ставит правящие круги Западной Германии перед вопросом — либо продолжать прежний политический курс, основывающийся целиком на «холодной войне», либо пойти в ногу с жизнью и стать на путь проведения реальной политики, отвечающей интересам упрочения мира, а значит и интересам германского народа. Хотелось бы надеяться, подчеркнул глава советской делегации, что возьмет верх государственный разум и что в Западной Германии покончат с нагромождениями и наслоениями изжившей себя политики «с позиции силы».

Первым шагом на пути к этому могла бы быть трезвая, свободная от предубеждений оценка предложений Германской Демократической Республики.

В заключение Ф. Р. Козлов сказал, что с давних пор наши народы об'единяли великие революционные традиции. И сегодня, в день десятилетия ГДР, можно с полной уверенностью сказать, что дружба между нашими народами крепка и непоколебима, а завтра она будет еще прочнее.

Затем слово предоставляется генеральному секретарю Французской коммунистической партии Морису Торезу. Он передает жителям Берлина привет и поздравления от Коммунистической партии и рабочего класса Франции.

Морис Торез говорит о том, что народ Франции, так же как и население Германской Демократической Республики, стремится к миру, разоружению и мирному сосуществованию. Поэтому, подчеркивает он, мы боремся за признание ГДР нашим правительством, за заключение мирного договора с Германией, за ликвидацию ненормального положения в Западном Берлине.

С речью к собравшимся обращается председатель Национального совета Национального фронта демократической Германии профессор Эрих Корренс. Мы знаем, говорит он, что будущее в Германии принадлежит социализму, трудящимся, которые любят мир и родину.

Э. Корренс обращается к жителям Берлина с призывом еще теснее сплотиться в Национальном фронте демократической Германии.

Митинг заканчивается пением гимна Германской Демократической Республики.

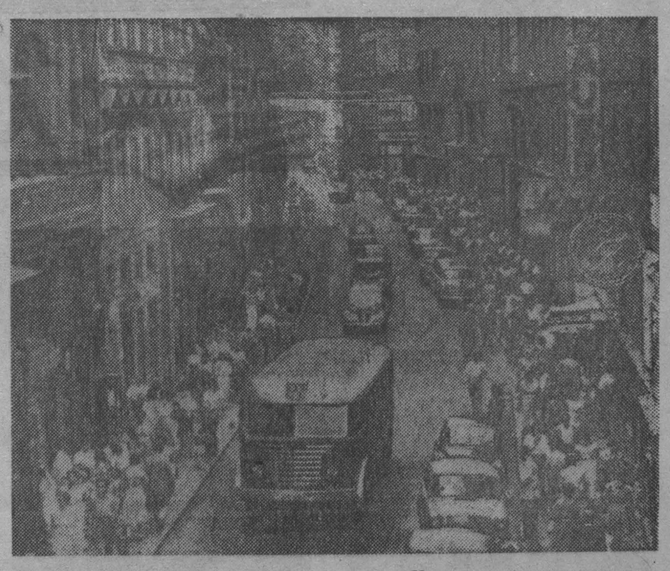

БУДАПЕШТ. На улице, прилегающей к Чепельскому металлургическому заводу, после окончания рабочей смены.

Фотохроника ТАСС.

Обращение президента В. Пика к населению ГДР

БЕРЛИН, 7 октября. (ТАСС). Агентство АДН передало текст обращения президента ГДР Вильгельма Пика к населению республики по случаю 10-й годовщины создания ГДР. В. Пик указывает, что 10-я годовщина ГДР является праздником не только рабочих и крестьян, многие поколения которых боролись за социализм, но праздником всех слоев населения.

В обращении подчеркивается, что в ГДР об'единенные под руководством партии рабочего класса в демократическом блоке партии и организации, а также единство и сплоченность населения ГДР в Национальном фронте демократической Германии создали предпосылки для демократии, которая не имеет себе равной в немецкой истории.

ГДР является воплощением всего хорошего и благородного, что есть в немецком народе, в его истории, в его культуре и науке. Впервые немецкое государство возвело сохранение мира в свой основной закон, в главное содержание своих действий. Впервые немецкое государство карает законом пропаганду войны и подготовку к ней.

Впервые представители милитаризма лишены в немецком государстве власти и влияния. Поэтому мы, подчеркивает В. Пик, приветствуем советские предложения о всеобщем и полном разоружении. Наше население, партии и организации, наш парламент и наше правительство являются последовательными защитниками этой политики на немецкой земле.

Самым действенным оружием в борьбе за мир, за победу социализма и национальное возрождение Германии как миролюбивого и демократического государства, отмечается далее в обращении, являются решения V с'езда СЕПГ. Великий семилетний план мобилизует всю энергию нашего населения на создание и умножение в условиях сохранения мира материальных и культурных богатств.

Президент В. Пик выражает уверенность, что население ГДР успешно завершит строительство социализма в своей стране.

XIV сессия Генеральной Ассамблеи ООН

Выступление В. В. Кузнецова

НЬЮ-ЙОРК, 7 октября. (ТАСС). Советская делегация считает необходимым сейчас, когда заканчиваются общие прения, еще раз привлечь внимание Генеральной Ассамблеи к новым предложениям Советского Союза о всеобщем и полном разоружении, заявил глава советской делегации в ООН В. В. Кузнецов, выступая в общих прениях 6 октября в Генеральной Ассамблее ООН.

Напомнив существо советского предложения о всеобщем и полном разоружении, глава советской делегации заявил, что советская программа разоружения основана на принципиально новом подходе к решению этой проблемы: полной ликвидации всех материальных средств ведения войны во всех государствах и исключение самой возможности развязывания войны. Нависшая над народами опасность ракетно-ядерной войны требует именно таких смелых, далеко идущих решений.

В. В. Кузнецов подчеркнул, что советское предложение получило единодушную поддержку со стороны социалистических стран, а также положительную оценку делегаций стран Азии, Европы и Африки в ООН, государственных деятелей вне ООН, в том числе видных американских деятелей.

Советское правительство, указал В. В. Кузнецов, не претендует на то, что в его документе в исчерпывающем виде разработаны все аспекты этой широкой проблемы. Советский Союз готов рассмотреть все деловые замечания, которые высказываются и будут высказаны в отношении новых советских предложений.

Глава советской делегации показал полную несостоятельность утверждений, будто предложения Советского Союза не предусматривают достаточно эффективных мер по контролю за разоружением. Одним из главных достоинств предлагаемого Советским Союзом принципиально нового подхода к проблеме разоружения является именно то, что при этом устраняются все преграды с пути решения проблемы контроля.

В. В. Кузнецов подчеркнул, что если западные державы не выразят в настоящее время готовности пойти на всеобщее и полное разоружение, то Советское правительство, как и прежде, готово договориться с другими государствами о частичных шагах по разоружению и упрочению безопасности.

Обсуждение советского предложения о разоружении, заявил В. В. Кузнецов, не должно задержать решения такого острого и вполне созревшего вопроса, как вопрос о прекращении испытаний ядерного оружия на вечные времена.

Советское правительство неоднократно заявляло и недавно подтвердило вновь, что оно готово немедленно подписать с США и Великобританией соглашение о прекращении всех видов испытаний ядерного оружия на вечные времена.

Глава советской делегации охарактеризовал попытки навязать сессии вопросы вроде так называемого тибетского вопроса, как стремление некоторых кругов помешать созданию деловой атмосферы в ООН.

Остановившись на проблеме изучения космического пространства, В. В. Кузнецов отметил, что Советское правительство намерено внести предложение о созыве под эгидой ООН международной конференции ученых по вопросу об обмене опытом в изучении космического пространства.

Текущая сессия Генеральной Ассамблеи, заявил в заключение В. В. Кузнецов, может и должна поддержать предложения о всеобщем и полном разоружении и содействовать быстрейшему их осуществлению, что явилось бы важным шагом на пути избавления человечества от ужасов новой войны и обеспечения прочного мира на земле.

Безработица среди горняков ФРГ

БОНН, 8 октября. (ТАСС). В связи с продолжающимся кризисом сбыта угля в Западной Германии потеряло работу большое число горняков угольных шахт. По сообщению газеты «Франкфуртер рундшау», с весны 1958 года численность горняков, занятых на угольных шахтах, сократилась на 65.000 человек. Только в июле этого года она сократилась на 5.100, в августе — на 7.200 и в сентябре — на 6.700 человек.

Новую технику — на шахты!

ПЛАСТИНЧАТЫЙ КОНВЕЙЕР

На Луганском заводе имени Пархоменко изготовлен угольный конвейер нового типа, получивший название пластинчатого. Мощность нового конвейера — 250 тонн в час, длина — 350 метров.

В отличие от ковшового конвейера пластинчатый конвейер сгибается в вертикальной и горизонтальной плоскости, что дает возможность транспортировать уголь в криволинейных и откаточных штреках.

В ближайшее время завод имени Пархоменко приступит к серийному производству нового угольного конвейера.

УНИВЕРСАЛЬНЫЙ ВЕНТИЛЯТОР

Работниками института горного дела Академии наук УССР, под руководством действительного члена Академии В. С. Пака, создан универсальный вентилятор «Ц-35-20», способный подавать на большую глубину до 25 тысяч кубометров воздуха в минуту. Коэффициент полезного действия его равен 0,88.

Новый вентилятор имеет ряд ценных преимуществ перед другими вентиляторами этого рода. В то время как в применяемых ныне вентиляторах напор воздуха поддерживается на одном уровне, в новом вентиляторе имеется специальный механизм, регулирующий воздушный поток. С его помощью можно изменять напор воздуха как в сторону увеличения, так и в сторону уменьшения, в зависимости от потребности.

Государственный комитет Совета Министров СССР по автоматизации и машиностроению одобрил конструкцию нового вентилятора.

САМОСПАСАТЕЛЬ «ПС-1»

Почти сто видов изделий имеют марку Ждановского машиностроительного завода. Сейчас начат выпуск механизмов, предназначенных для борьбы с образованием пыли в забое при работе угольных комбайнов. Началась сборка новых портативных самоспасателей — «ПС-1», предназначенных для защиты органов дыхания в случае подземных пожаров, внезапных выбросов угля и газа.

Прибор умещается в кармане рабочей куртки. Он весит всего лишь около 800 граммов. Препарат в самоспасателе, содержащий кислород, обеспечивает свободное дыхание в течение 20 минут. Этого времени достаточно, чтобы дойти до пункта хранения шахтных самоспасателей с более продолжительным сроком действия.

КОМСОМОЛЬСКИЙ СОСТАВ СЕМИЛЕТКИ

Сегодня в Кемерове открывается совещание работников комсомола, железнодорожного транспорта, предприятий Урала и Сибири по борьбе с простоями вагонов

Железнодорожники магистралей Кузбасса в первом году семилетки обязались перевезти сотни тысяч тонн сверхплановых грузов. Одним из важнейших условий успешного решения этой задачи является коренное улучшение использования подвижного состава, максимальное сокращение простоя вагонов. А они пока очень велики. В прошлом году, например, на железных дорогах страны ежесуточно не использовались для погрузки более 2 тысяч вагонов. В них можно было перевезти около 20 миллионов тонн грузов и, в конечном счете, сберечь 400 миллионов рублей. Уйма фактов бесхозяйственности была вскрыта и на железнодорожном транспорте Кузбасса. Нельзя ли об'явить войну этому злу? — спрашивали комсомольцы в своих письмах в редакцию. Одновременно они сообщали о баснословных штрафах, уплачиваемых предприятиями за простой вагонов.

Газета, разумеется, не могла пройти мимо подобных сигналов. В декабре прошлого года на страницах «Комсомольца Кузбасса» появился компас, на который потом каждый месяц заносили сумму штрафов, уплаченных предприятиями за простой вагонов.

Рассказав о причинах бесхозяйственности, редакция посоветовала комсомольским организациям создавать контрольные посты на местах погрузки и выгрузки, рейдовым бригадам и «легким кавалериям» устраивать походы и выводить на чистую воду виновников простоя подвижного состава. Рудничный райком ВЛКСМ созвал совещание актива предприятий и строек, на котором договорились о конкретных мерах борьбы с бесхозяйственностью. На бюро Куйбышевского райкома ВЛКСМ г. Сталинска были приглашены комсомольские секретари, руководители рейдовых бригад и контрольных постов. Подобные совещания прошли и в других комитетах комсомола. Активисты узнали, за что в первую очередь надо браться, где искать «узкие места». Вскоре Рудничный райком комсомола г. Кемерова провел рейд на шахтах треста «Кемеровоуголь», в ходе которого были вскрыты серьезные недостатки в использовании вагонов. Молодежь помогала хозяйственникам устранять причины простоев железнодорожных вагонов. И что же? Если в тот месяц, когда проходил рейд, трест «Кемеровоуголь» уплатил за простой вагонов 370 тыс. рублей штрафа, то спустя три месяца — только 10 тыс. рублей. Хорошо и с пользой для дела поработали комсомольцы Куйбышевского района г. Сталинска, Осинников, Анжеро-Судженска. Контрольные посты, рейдовые бригады, «легкие кавалерии» не давали покоя тем руководителям, которые не дорожили государственной копейкой, платили штрафы налево и направо. Результаты тоже были налицо: простои резко сократились.

В марте—апреле по решению бюро обкома ВЛКСМ проводился месячник борьбы с простоями вагонов. В походе против бесхозяйственности приняли участие тысячи комсомольцев и молодежи. Большинство горкомов, райкомов и комитетов ВЛКСМ предприятий и строек превратилось в те дни в боевые штабы. Ежедневно в редакцию газеты и обком ВЛКСМ поступали сообщения о положении дел с погрузкой и выгрузкой вагонов. Корреспонденции, письма участников рейда печатались в газете. По многим из них приняты меры. Достаточно сказать, что простои вагонов на большинстве предприятий сократились, а на некоторых их не стало вообще.

Однако после месячника комсомольские организации несколько ослабили борьбу с бесхозяйственностью на транспорте, и простои вагонов увеличились, штрафы возросли. Тогда газета вновь вернулась к этому важному вопросу. А когда ЦК ВЛКСМ одобрил инициативу комсомольцев Кузбасса по борьбе с простоями вагонов, это движение получило новый размах.

Недавно обком ВЛКСМ провел совещание, на котором было решено до конца нынешнего года высвободить в счет комсомольского состава семилетки 15 тысяч вагонов. Молодежь Кемеровского коксохимзавода уже «прицепила» к этому составу около семисот вагонов. Комсорг желдорцеха, помощник машиниста крана Эдуард Долженко, приемосдатчица Надежда Стерехова, экспедитор Нина Гринева, дежурные по движению Люба Бессонова и Зоя Корчнева — активные участники контрольного поста. Это они вместе с другими комсомольцами коксохимзавода помогли высвободить столько вагонов, сколько нужно для десяти поездов.

Поход против бесхозяйственности на транспорте принес заметные результаты: в целом по Кузбассу простои подвижного парка значительно сократились. Но штрафы по этой причине еще велики, и это заставляет серьезно подумать о том, как изжить их до конца.

Одна из главных причин простоев вагонов — слабая механизация погрузочных и разгрузочных операций. Между тем внимания этому до сих пор уделяется мало. На некоторых шахтах давно имеются конкретные предложения по механизации выгрузки цемента и инертной пыли. Разработаны приспособления, кстати простые по устройству, и их можно изготовить собственными силами. В транспортном отделе совнархоза до последних дней вопросами освоения механизации на предприятиях никто не занимался.

Не менее важный вопрос — строительство механизированных складов, на что имеются и средства. В прошлом году управление Томской дороги выплатило угольным трестам Кузбасса несколько миллионов рублей премии за маршрутную погрузку топлива. Из них 50 процентов должно быть израсходовано на мероприятия, ускоряющие оборот вагонов: механизацию погрузочно-разгрузочных работ, улучшение бункерного хозяйства шахт и т. д. Но в трестах эти средства расходуют на работы, не связанные с механизацией, или они совсем остаются неиспользованными.

Тревожит и другое. Большинство под'ездных путей комбината «Кузбассуголь» в техническом оснащении отстает от роста добычи угля, что в свою очередь начинает сдерживать погрузку угля, замедляет оборот вагонов.

Назрела необходимость создавать городские центральные базы, на которых можно сосредоточить современную технику для погрузки и выгрузки. Например, в Междуреченске погрузку и выгрузку ведут главным образом тресты «Томусаутоль» и «Томусашахтострой». Оба предприятия имеют свои склады и свои тупики, грузы им поступают однородные, в основном строительные материалы. Но они лес разгружают вручную, поэтому вагоны простаивают 12—16 часов вместо положенных по норме 4-х.

Чтобы ускорить выгрузку вагонов в тресте «Томусашахтострой», нужно разгрузку цемента сосредоточить на заводе железобетонных изделий, где есть силосы для его приема и хранения, пневматическое устройство.

В ряде городов необходимо об'единить железнодорожные цехи, что позволит ликвидировать межведомственные перегородки, высвободить сотни рабочих, устранить простои вагонов. Такой опыт уже есть. В Анжеро-Судженске об'единены железнодорожные цехи трех заводов. Достигнута большая экономия средств, на 50 процентов сократились простои подвижного состава. На повестку дня встал вопрос об об'единении мелких погрузочно-транспортных управлений. На наш взгляд, стоит ликвидировать транспортные цехи при комбинате «Кузбассуголь», трестах и других крупных организациях и создать единое погрузочно-транспортное управление при совнархозе. Выгода от этого бесспорная: сокращается аппарат, ломаются межведомственные перегородки, быстрее освоится крупная механизация. Кое-кто из работников комбината «Кузбассуголь» встретил такое предложение в штыки. А почему?

В процессе борьбы с простоями вагонов появились интересные формы работы комсомольских организаций. В Осинниках при горкоме ВЛКСМ создано бюро рационализаторов и изобретателей. Оно привлекает молодежь к решению важной задачи — механизации погрузки и разгрузки вагонов, обобщает и распространяет опыт молодых новаторов. Большую помощь оказало бюро рационализатору т. Пятову. Его предложение по механизации выгрузки крепежного леса из любых вагонов дает 450 тысяч рублей экономии. В Сталинске и других городах работают штабы по борьбе с простоями, заведены лицевые счета, в которых записываются высвобожденные вагоны в счет комсомольского железнодорожного состава семилетки. Рейдовые бригады, «легкая кавалерия» и контрольные посты стали выпускать оперативные листки «Сигнал».

Сегодня в Кемерове открывается совещание работников комсомола, транспорта, предприятий Урала и Сибири по борьбе с простоями вагонов. Дело, начатое комсомольцами и молодежью Кузбасса, вышло за рамки области, его подхватили по всей стране. И это вселяет в сердца юношей и девушек чувство гордости, заставляет их еще с большей активностью и энергией включиться в борьбу с бесхозяйственностью.

Коллективный корреспондент газеты «Кузбасс» — редакция «Комсомольца Кузбасса».

Что хорошо, что хорошо!

Люди говорят...

Разговор в трамвае: «Иду я по Весенней, гляжу — новая столовая. Дай, думаю, зайду. Как зашел, так сразу и влюбился. Меню — на пять столовых хватит. Никакого беспорядка, никакой толкотни — самообслуживание. Набрал я блюд шесть. Кассирша подсчитала — не поверил: всего 8 рублей...»

И захотелось нам сходить на Весеннюю, посмотреть, что за столовая такая.

Мастером своего дела с первых дней работы зарекомендовала себя Надежда ЧЕРЕВА. Коллектив комсомольцев столовой избрал ее секретарем комсомольской организации.

Фото П. Костюкова.

Сегодня в меню

Как будто сама щедрая осень составляла это меню. Помидоры, салат из свежей капусты, грибы со сметаной, грибы с луком, винегрет, фаршированный перец, кабачки с мясом...

Мы насчитали два десятка салатов, почти столько же вторых блюд, а там еще супы и борщи, разные гарниры, молочные блюда, кисели, компоты, изделия из муки...

— Вкусно.

— Разнообразно.

— Недорого.

— Быстро.

Таково общее мнение столующихся.

— Э, все это ненадолго, — брюзжит кое-кто. — Пройдет неделя, и будет не лучше, чем в других...

Но прошла и неделя, и другая, и третья, и четвертая. А меню по-прежнему предлагает вам 60, а то и 70 блюд. Обслуживают быстро.

А где еще вы увидите такое:

Семейный столик

Муж и жена Ивняк решили не тратить свободный вечер на приготовление еды и вместе с годовалым ребенком отправились в столовую № 13. Не успели они сесть за специальный столик для родителей с детьми, как подошла официантка Нина Шаталова и приняла заказ. «Конечно, — говорят супруги Ивняк, — и в следующую неделю снова захочется прийти сюда позавтракать, и пообедать, и поужинать».

Семейный столик не пустует, особенно в воскресные дни. Посмотрите, какое безмятежное спокойствие на лице у этой мамы. Сегодня ей не надо бежать в магазин, на базар, не надо часами стоять у плиты, мыть ворох посуды.

Секрет Степана Сергеевича

Придите в столовую № 13 трижды в день, и трижды вы увидите здесь ее директора Христофора Васильевича Мартиросяна. Он готов выслушать ваше замечание, предложение. Один высказал неудовольствие, что нет селедки. И назавтра в витрине появилась отлично приготовленная сельдь. Другому захотелось редьки. Пожалуйста — вот вам новый салат «редька с маслом» — двадцать пятый по счету.

Основной штат столовой — это молодежь, только что окончившая школу ФЗУ и школу кулинаров. Многочисленные холодные закуски и красивые, вкусные салаты умело приготовляет комсомолка Валя Рогатина. Успешно справляется со своим делом повар Вера Сережкина. Посетители уже знают быстрых и предупредительных работниц зала Зою Евлашеву и Анну Власюкову.

Нередко можно увидеть в обеденном зале и самого бригадира кухни Степана Сергеевича Прокопьева. Почти 30 лет посвятил он кулинарному делу, у него есть чему поучиться молодежи. Особенно любви к делу, своеобразной профессиональной гордости. На днях был такой случай. Одна из маленьких посетительниц захотела блинчиков.

Вот так задача! Блинов-то печь не на чем — для новой столовой еще не изготовили сковородки.

Как вышел из положения Степан Сергеевич, неизвестно, но только он не уронил марки столовой, и через несколько минут девочка получила румяные, горячие блинчики...

Это звучит!

Книга жалоб...

Жалобная книга...

Книга жалоб и предложений...

Как только не называют у нас эту скорбную хранительницу желчных излияний по поводу пригорелой каши, грубости официанток, грязных скатертей и закостенелых котлет...

Здесь же, в новой столовой, язык не поворачивается сказать «жалоба». Язык говорит другое:

— Дайте мне, пожалуйста, книгу... благодарностей.

Полистаем ее.

«Прекрасная столовая, где не к чему даже придраться. Хорошо, очень хорошо — и пища, и чисто, и недорого.

О. Кравченко из г. Сталинска».

«Столовая, безусловно, лучшая в городе во всех отношениях. Остается только пожелать всему коллективу, чтобы она осталась такой и дальше.

Геолог **Власов**, геодезист **Иванов**».

«Мы восхищены вашей столовой. Благодарим сотрудников за культурное обслуживание и хорошее приготовление пищи. Наверное, это единственная столовая в Сибири, не имеющая себе равной.

Группа сотрудников Сибирского отделения Академии наук СССР».

«Что сказать? Что хорошо, то хорошо!», — заключают приезжие из Сталинска тт. **Григорьев, Морозов** и **Дрожжин**.

Честное слово, товарищи, это звучит!

Всем, всем!

...Каменщикам, соорудившим эту замечательную столовую, малярам, одевшим ее залы в радостные, светлые краски; бригадирам и поварам, официанткам и уборщикам — всем-всем, кто только и думает о том, как бы получше обслужить да получше, повкуснее накормить тебя, трудящийся человек.

Всем им — спасибо.

Но... видно, не так еще легко отделаться от этого «но». Есть попытки (не у руководителей столовой) перевести столовую № 13 по вечерам на ресторанное обслуживание. Уже иногда за столиками, уставленными батареями бутылок, располагаются шумные и развязные компании любителей выпить...

Мы протестуем!

Хороший аппетит, хорошее настроение, хорошее чувство благодарности—разве это не лучший аттестат! Мы хотим, чтобы его заслужила каждая столовая.

И этому не надо мешать.

Этому надо всеми силами помогать.

К. ДМИТРИЕВА.
Г. РУДИНА.

Кабинет красоты

В Кемерове, при парикмахерской № 3 (на площади имени Пушкина), открыт косметический кабинет — «кабинет красоты», как назвали его кемеровчане.

Кабинет оснащен специальной аппаратурой. Для него отпускаются дефицитные, специального назначения, медикаменты. Работает здесь квалифицированный медицинский персонал.

А. Кучинская,
врач.

Немецкая музыка звучит в концертных залах Москвы

Немецкая музыка издавна знакома и любима в нашей стране, вероятно, не меньше, чем у себя на родине. Композитор А. Серов писал, что каждая из девяти симфоний Бетховена «в своем роде — недосягаемое совершенство, каждая — одно из бессмертных чудес искусства, наравне с драмами Шекспира, поэмами Гомера».

Не проходит дня, чтобы в концертных залах Москвы не звучали творения Баха и Генделя, Глюка и Бетховена, Вагнера и Р. Штрауса.

Столь же богат произведениями немецких музыкантов нынешний концертный сезон в Москве. В плане филармонии — ставший традиционным цикл, посвященный всем симфониям Бетховена, струнным квартетам гениального композитора в исполнении сильнейших коллективов—квартетов имени Бетховена, имени Комитаса и Большого театра СССР. В концертном зале института Гнесиных прозвучат 32 бетховенские сонаты для фортепьяно.

Широко отмечаются знаменательные даты — 275-летие со дня рождения Баха, 150-летие со дня рождения Шумана. Москвичи вновь услышат все бранденбургские концерты Баха и его «Музыкальный дар» в исполнении Московского камерного оркестра, руководимого Р. Баршаем. Пассакалья (старинный итальянский танец медленного движения) Баха, его «Магнификат» для солистов, хора и оркестра, сочинения для органа — таковы произведения, вошедшие в специальный «баховский» абонемент.

Творения немецких композиторов прочно вошли в репертуар лучших советских музыкантов. Так, С. Рихтер, Т. Николаева и С. Фейнберг играют все прелюдии и фуги Баха. В программе концерта одной из выдающихся советских вокалисток — З. Долухановой — Бах, Гендель и Глюк.

Центральные музыкальные издательства постоянно выпускают в свет сочинения немецких композиторов. «Нотная тетрадь Анны Магдалены Бах», «Английские сюиты» И. С. Баха, сонаты для скрипки и фортепьяно Генделя, «Песни разных народов» Бетховена — вот часть произведений, изданных Музгизом за последние месяцы.

(ТАСС).

Премьера в облдрамтеатре

В Кемеровском областном театре имени Луначарского состоялась премьера драмы А. Зака и И. Кузнецова «Подмосковные вечера». Спектакль поставил заслуженный артист ЧИАССР В. А. Шабанов, художники М. Т. Ривин и К. И. Винтер.

В спектакле заняты артисты В. Боборыкин (Шура Горяев), Т. Чернакова (Катя Шагалова), И. Ефанов (Федор Лукашев), З. Антонова (Тамара), А. Кузнецов (адвокат Борис Родин), Г. Морозов (старший лейтенант милиции Воробьев), П. Бетев (Глотов), А. Левин (Глухарь) и другие.

Спектакль тепло принят зрителями.

НА СНИМКЕ: сцена из спектакля. Тамара — артистка З. АНТОНОВА и Федор Лукашев — артист И. ЕФАНОВ.

Фото Б. Петрова.

На матч-турнире претендентов

ЗАГРЕБ, 8 октября. Специальный корреспондент ТАСС гроссмейстер И. Бондаревский сообщает:

Менее трех часов продолжалась партия советских гроссмейстеров Кереса и Петросяна в восемнадцатом туре матч-турнира претендентов на первенство мира по шахматам. В защите Каро-Канн, играя белыми, Керес избрал острый вариант, но затем игра пошла по спокойному руслу. Оба партнера, по-видимому, были настроены миролюбиво после неприятностей, испытанных ими в первые дни игры в Загребе. Поэтому уже на восемнадцатом ходу они пришли к мирному соглашению.

Лидер турнира Таль в испанской партии с Олафссоном получил инициативную игру. В середине партии Таль начал создавать давление по открытой вертикали на ферзевом фланге. На первые двадцать ходов Таль затратил час времени на обдумывание, Олафссон — два часа. Примерно после трех часов игры наступил критический момент. На двадцатом ходу Таль пожертвовал фигуру и осложнил игру.

Однако у Олафссона на последние 15 ходов оставалось очень мало времени на обдумывание, и он в цейтноте играл слабо, допустил ряд ошибок и на 42-м ходу сдал партию, когда его положение стало безнадежным.

С позиционным перевесом у советского гроссмейстера протекала встреча Смыслов — Бенко. В староиндийской защите Смыслов, играя белыми, временной жертвой пешки создал игру на ферзевом фланге. Он добился значительного ослабления пешечной позиции партнера, вернул, а затем выиграл еще одну пешку. Бенко защищался очень упорно. Произошли большие упрощения. Партия осталась неоконченной. В отложенной позиции у Смыслова сохраняется лишняя пешка.

В партии Фишер—Глигорич был разыгран один из вариантов испанской партии. Вероятно, оба партнера хорошо подготовились к этой встрече. Во всяком случае первые тринадцать ходов они сделали примерно за пять минут. Лишь над своим четырнадцатым ходом Глигорич впервые задумался. Возникшие осложнения привели к тому, что у Фишера создались шансы на атаку. Однако в дальнейшем Глигорич вынудил произвести размен ферзей, и шансы сторон стали примерно равными.

В окончании некоторое преимущество было на стороне Глигорича, но ему не удалось его увеличить, и после того, как в цейтноте три раза повторилась одна и та же позиция, партия была признана ничьей по требованию американского гроссмейстера.

После восемнадцати туров впереди идут Таль — 13 очков и Керес — 11 очков. Положение остальных участников уточнится после доигрывания.

В девятнадцатом туре, который состоится в субботу, встретятся Петросян — Таль, Бенко — Керес, Глигорич — Смыслов и Олафссон — Фишер.

И. о. редактора
Н. Я. ТРОИЦКИЙ.

Первенство страны по футболу

Класс „Б“

Футбольный сезон подходит к концу. Из 364 матчей среди команд мастеров класса «Б» зоны Сибири и Дальнего Востока уже проведено 337. Во второй половине октября состоятся последние игры.

4 октября в Свердловске, Красноярске, Иркутске, Омске и Барнауле состоялись очередные игры.

В Свердловске встретились армейские футболисты Урала и Хабаровска. Этого матча болельщики ждали с большим интересом.

Как известно, матч первого круга между этими командами закончился вничью—0:0. Во втором круге победа была нужна обеим командам, ибо она давала им право захватить лидерство в зоне. Острая игра закончилась победой свердловчан со счетом 2:0.

В Красноярске местная команда «Локомотив» принимала спортивный клуб военного округа г. Читы. Интерес к матчу тоже был большим. Победа давала возможность красноярцам быть в группе лидеров. Матч прошел в упорной борьбе. С результатом 2:1 железнодорожники выиграли состязание, окончательно закрепившись в четверке сильнейших.

В Иркутске футболисты «Энергии» со счетом 0:1 потерпели поражение от «Сибсельмаша» г. Новосибирска.

В Омске состоялась игра между «Иртышом» и «Локомотивом» гор. Комсомольска-на-Амуре. Девяносто минут состязания не дали результата. Счет 0:0. В Барнауле местная команда «Урожай» победила со счетом 1:0 футболистов Улан-Удэ.

Какие же места занимают в турнирной таблице четырнадцать команд седьмой зоны?

На первом месте СКВО (Свердловск) — 35 очков после двадцати четырех игр, при соотношении забитых и пропущенных мячей — 62:26; на втором «Локомотив» (Красноярск) — 35 очков после двадцати четырех игр, при соотношении мячей 48:18; на третьем — СКВО (Хабаровск) — 34 очка после двадцати пяти игр, при соотношении мячей 37:23; на четвертом — «Химик» (Кемерово) — 31 очко, при соотношении мячей 52:33; на пятом — «Сибсельмаш» (Новосибирск) — 28 очков после двадцати четырех игр; на шестом — «Иртыш» (Омск) — 27 очков после двадцати пяти игр; на седьмом — «Металлург» (Сталинск) — 26 очков после двадцати пяти игр; на восьмом — «Урожай» (Барнаул) — 25 очков после двадцати четырех игр; на девятом — «Локомотив» (Комсомольск-на-Амуре) — 21 очко после двадцати четырех игр; на десятом — «Энергия» (Иркутск) — 20 очков после двадцати четырех игр; на одиннадцатом — «Сибэлектромотор» (Томск) — 20 очков после двадцати трех игр; на двенадцатом — «Локомотив» (Улан-Удэ) — 13 очков после двадцати четырех игр; на тринадцатом — СКВО (Чита) — 12 очков после двадцати четырех игр, и замыкает таблицу «Луч» (Владивосток) — 11 очков после двадцати четырех игр.

8 октября команда «Химик» (Кемерово) играет в Томске.

П. ШУР.

Четвероногие „космонавты“

Извечную мечту человечества — полет за пределы Земли, на другие планеты нельзя реализовать без знания условий в межпланетном пространстве.

Какова интенсивность различного рода излучений? Как реагирует живой организм на излучения и другие необычные условия космического полета? На эти и многие другие вопросы нужно получить точные ответы. Лишь после этого можно отправить межпланетный корабль с людьми.

Во многом науке помогают маленькие четвероногие «космонавты» — собаки. Их полеты в геофизических ракетах и искусственных спутниках Земли позволяют получить данные о приспособляемости животных к необычным условиям космоса. Прежде чем поднять подопытных животных на большую высоту, их тренируют на земле по специальной программе. В лабораторных условиях «космонавты» приучаются переносить шум, вибрацию и т. д.

НА СНИМКЕ: Козявка и Отважная — ветераны космических полетов.

Фотохроника ТАСС.

Когда коллектив ручается...

После смерти отца, рабочего ТЭЦ, надолго слегла в постель мать Бориса Коновалова. 16-летний паренек с младшим братишкой оказались в затруднении.

Партийная, профсоюзная организации и администрация Кемеровской ТЭЦ приняли на себя заботы об этой семье, предоставили ей благоустроенную квартиру. Старшего сына, Бориса, определили учеником в электроцех.

В электроцехе у Бориса нашлось много шефов. Бригадир С. В. Печенкин старательно обучал новичка. Да и сам парень с желанием брался за дело. Скоро он стал электрослесарем 4-го разряда. Не нарадовалась на сына мать: как взрослый, как когда-то его отец, он приносил домой получку с каждым разом все возрастающую.

Все шло хорошо. И вдруг случилось неожиданное: коллектив ТЭЦ узнал, что Борис Коновалов в нетрезвом состоянии избил рабочего Александра Червова.

Как это произошло? Как могло случиться, что 18-летний Борис начал выпивать? Над этим задумались многие рабочие ТЭЦ. Из следствия по делу Коновалова стало ясно, что он, хороший рабочий, нет-нет да и проводил свой досуг с Н. Русских, который много старше его, склонен к спиртному и «похождениям» после выпитого. Однажды, в такие «веселые минуты», и произошла дикая сцена на улице.

В народном суде 1-го участка Кировского района Кемерова появилось уголовное дело Николая Русских и Бориса Коновалова.

Коллектив электроцеха Кемеровской ТЭЦ не остался безучастным к судьбе Бориса. Состоялось общее собрание рабочих, на котором обсуждался поступок Коновалова. Коллектив единодушно осудил антиобщественный поступок своего товарища.

Но, зная Бориса как хорошего производственника, принимая во внимание то, что парень глубоко осознал свою ошибку, и, конечно, не является человеком опасным для общества, рабочие поручились за него. Общее собрание цеха решило просить народный суд передать Коновалова им на поруки.

И вот выездная сессия народного суда в присутствии 400 рабочих ТЭЦ рассматривает на открытом заседании это уголовное дело, рассматривает с участием общественного защитника и государственного обвинителя. Суд учитывает ходатайство коллектива и выносит справедливый приговор. Борис Коновалов получает два года условно, а Николай Русских, которого коллектив отказался защищать, приговорен к одному году заключения.

Рабочие ТЭЦ уверены, что они не ошиблись в Борисе Коновалове. Молодой слесарь сейчас хорошо работает, хочет продолжать учебу в десятом классе школы рабочей молодежи.

Е. РОМАНОВ.

Генератор 300.000 киловатт!

Выполняя предоктябрьские социалистические обязательства, конструкторы харьковского завода «Электротяжмаш» досрочно завершили рабочий проект турбогенератора мощностью в 300 тысяч киловатт. Новый энергетический агрегат по технико-экономическим показателям превосходит все известные машины подобного типа и назначения.

«Сердце» новой машины — многотонный ротор будет совершать три тысячи оборотов в минуту, внутреннее охлаждение полых обмоток ротора и статора осуществит нагнетаемый в них водород повышенного давления. Как показали расчеты, турбогенератор при необходимости сможет развивать мощность в 330 тысяч киловатт. Одна такая машина даст больше электроэнергии, чем Каховская гидроэлектростанция на Днепре.

(ТАСС).

Широкоэкранный фильм «Хованщина»

Киностудия «Мосфильм» экранизировала народную музыкальную драму Мусоргского «Хованщина». 6 октября эта цветная широкоэкранная кинокартина была показана на общественном просмотре, устроенном в Министерстве культуры СССР.

Опера идет в новой музыкальной редакции и инструментовке Д. Шостаковича.

(ТАСС).

Дружба пионеров и шахтеров

Хорошая дружба связывает пионеров нашей школы с комсомольцами и молодежью шахты «Северная». Вожатые-горняки славно трудились бок о бок со школьниками на уборке урожая с опытного участка и на строительстве крольчатника.

С начала нового учебного года в школе возобновили свою работу кружки, руководят которыми молодые горняки шахты. Как старых знакомых встречают ребята комсомольцев Владимира Чалова, Василия Плотникова и Людмилу Ковальчук. Частый гость в школе секретарь комитета ВЛКСМ шахты Ф. Имаев.

3 октября на первый пионерский сбор дружины ребята пригласили много гостей с шахты. Под звуки марша дружина выстроилась на торжественную линейку, где большую группу учащихся принимали в пионеры. Молодые горняки повязали своим младшим товарищам галстуки.

Много увлекательных дел готовят ребята со своими друзьями-комсомольцами шахты: будут и прогулки в лес, и коллективные просмотры кинофильмов, и встречи с передовиками производства.

О. Мирошниченко,
директор школы № 22
г. Кемерова.

Телевидение в Венгрии

Все больше телевизионных антенн появляется над крышами зданий в Будапеште и в других городах Венгрии. Привычными становятся они и в венгерской деревне. Телевидение в Венгрии прочно входит в жизнь трудящихся. Если за весь 1957 год в стране было продано менее 5 тысяч телевизоров, то за первые 6 месяцев этого года их продано около 10 тысяч.

Телевидение проникает в самые отдаленные уголки страны. Это становится возможным благодаря строительству новых небольших передающих и ретрансляционных станций. К концу нынешнего года строительство таких станций будет завершено в Пече, Мишкольце, Токае и Шопроне.

(ТАСС).

Сегодня в театрах и кино

ОБЛДРАМТЕАТР. Новый спектакль **Юпитер смеется.**

КИНОТЕАТР «МОСКВА». 1. **Большая надежда человечества.** Новый художественный фильм **Незваные гости** (9, 2-45 — для детей; 10-55, 12-50, 4-40, 6-35, 8-30, 10-25). 2. **Иностранная кинохроника № 16. Необыкновенное путешествие Мишки Стрекачева** (9, 2-30 — для детей). **Аннушка** (10-50, 12-40, 4-20, 6-30, 8-20, 10-10). 3. **Счастливый билет. К Черному морю** (9, 2-35 — для детей). **Судьба Марины** (10-35, 12-35, 4-20, 8-10, 10-10). Документальный фильм **Пребывание Ф. Р. Козлова в США** (6-20).

КИНОТЕАТР «МЕТАЛЛУРГ». **Королевство Кэмпбелла** (9-30, 11-35, 1-40 — для детей; 3-45, 5-50, 7-55, 10).

КИНОТЕАТР «КОМСОМОЛЕЦ». **Человек с поезда** (12, 4, 6, 8, 10).

КИНОТЕАТР «ОКТЯБРЬ». **Королевство Кэмпбелла** (4-30, 6-30, 8-20, 10-10).

КЛУБ «СТРОИТЕЛЬ». **Девочка ищет отца** (5, 7, 9).

КЛУБ «УДАРНИК». **Зеленые огни** (1, 3 — для детей). **Повесть о латышском стрелке** (5, 7, 9).

ТЕАТР МУЗЫКАЛЬНОЙ КОМЕДИИ

10 октября *Открытие сезона* *10 октября*

На спектакли «Цыганская любовь» 10 и 11 октября все билеты проданы.

Начало спектаклей в 8 часов. Касса с 1 часа дня.

Требуются

БЮРО ТЕХНИЧЕСКОЙ ИНФОРМАЦИИ СОВНАРХОЗА — инженеры-строители, машиностроители, шахтостроители, энергетики, инженеры пищевой промышленности, горные инженеры, инженеры-электромеханики.

Обращаться: г. Кемерово, ул. Кирпичная, 14. Тел. 0-75 (через «Кемеровошахтострой»).

МЯСОКОНСЕРВНОМУ КОМБИНАТУ — бондари, электрики, дворники, уборщицы, рабочие в цеха и по уходу за скотом, грузчики (мужчины).

Обращаться: Кемеровский мясоконсервный комбинат, в отдел кадров.

КЕМЕРОВСКОЙ ГРЭС — токари, слесари, строительные рабочие (мужчины), электросварщик дипломированный.

Обращаться: г. Кемерово, ул. Станционная, 17, в отдел кадров.

ПЕРВОЙ ГРУЗОВОЙ АТК срочно — **счетовод-кассир** со стажем работы не менее 2 лет.

Обращаться: г. Кемерово, ул. Совхозная, 107. Тел. 5-29 (2 зв.).

ТЕЛЕГРАФНО-ТЕЛЕФОННОЙ КОНТОРЕ — комендант.

Обращаться: г. Кемерово, Советский проспект, 105, Дом связи, 3-й этаж, в отдел кадров. Тел. 9-01.

СМУ РАДИОФИКАЦИИ на строительство и монтаж линий связи и радиофикации — **монтеры, техники, разнорабочие.**

Обращаться по адресам: г. Кемерово, Дом связи, СМУ радиофикации (тел. 1-00, 9-26, 2-76); прорабские участки СМУ радиофикации в городах: Прокопьевске — радиоузел (тел. 4-87); Сталинске—контора связи (тел. 11-53); Юрге — контора связи (тел. 0-56); Мариинске, ул. Водопроводная, 54 (тел. 2-00); Белове — контора связи; Ленинске-Кузнецком, ул. 3-я Новокировская, 41 (тел. коммут. шахтостроя, участок СМУР); в р. п. Тяжин, ул. Горького, 30 (тел. 1-05).

ДОМУ КУЛЬТУРЫ ТРУДОВЫХ РЕЗЕРВОВ — квалифицированные хормейстеры, баянисты, аккордеонисты и руководитель оркестра народных инструментов.

Обращаться: г. Кемерово, ул. Ленина, 42-а, 3-й этаж.

Игнатков Михаил Ефимович, прож. по ул. Магистральная, 4, кв. 12, возбуждает дело о расторжении брака с Игнатковой Лилией Михайловной, прож. по ул. Шмидта, 6.

Дело будет слушаться в нарсуде 3-го участка Центрального района г. Кемерова.

АДРЕС РЕДАКЦИИ И ИЗДАТЕЛЬСТВА: г. Кемерово, ул. Трудовая, 64. **ТЕЛЕФОНЫ:** редактора 2-24, заместителей редактора 8-05 и 8-63, секретаря 2-53, секретариата 4-85, отделов редакции: партийной жизни 8-63 пропаганды 15-67, угольного 1-21, промышленности и транспорта 2-37, сельскохозяйственного 4-57, отдела культуры и быта 15-36, информации 14-21, отдела писем 11-52, отдела об'явлений 6-83 ночной прием информации 17-28, технического секретаря 2-я города, 2-78, бухгалтерии 6-83, директора типографии 3-96.

ОП11018. Типография «Кузбасс» облполиграфиздата. Тираж 130.000. Заказ № 6922.