Пролетарии всех стран, соединяйтесь!

КУЗБАСС

ОРГАН КЕМЕРОВСКОГО ОБЛАСТНОГО И ГОРОДСКОГО КОМИТЕТОВ КПСС, ОБЛАСТНОГО И ГОРОДСКОГО СОВЕТОВ ДЕПУТАТОВ ТРУДЯЩИХСЯ

Год издания 38-й № 233 (9753) | Пятница, 2 октября 1959 г. | Цена 20 коп.

СЕРДЕЧНАЯ БЛАГОДАРНОСТЬ

В связи с запуском в Советском Союзе 12 сентября 1959 года космической ракеты, достигшей 14 сентября 1959 года поверхности Луны, в адрес Центрального Комитета КПСС, Президиума Верховного Совета СССР и Совета Министров СССР поступили и продолжают поступать в большом количестве поздравительные телеграммы и письма от рабочих и служащих советских предприятий и учреждений, колхозников и интеллигенции, партийных и общественных организаций, а также от государственных, политических и общественных деятелей, частных лиц и общественных организаций зарубежных стран.

Центральный Комитет Коммунистической партии Советского Союза, Президиум Верховного Совета СССР и Совет Министров СССР горячо благодарят всех советских людей, коллективы предприятий и учреждений за их сердечные поздравления. Запуск второй космической ракеты и достижение ею Луны означают всемирно-историческую победу советского народа, его передовой науки и техники. Доставка советского вымпела на Луну — это яркое свидетельство творческого гения советских ученых, инженеров и рабочих. То, что еще вчера было далекой фантазией, стало реальностью. С 14 сентября открыта новая эра в завоевании человечеством космоса.

Успех советского народа является также крупнейшей победой всего прогрессивного и миролюбивого человечества.

Этот величайший научный подвиг советского народа служит целям дальнейшего проникновения в тайны Вселенной и покорения сил природы в интересах мира и процветания человечества, в интересах сближения всех народов и дружественного сотрудничества между ними.

Для советских людей запуск космической ракеты является могучим стимулом в их героической борьбе за процветание своей Родины и утверждение светлого будущего — коммунизма.

ЦК КПСС, Президиум Верховного Совета СССР и Совет Министров СССР искренне благодарят всех зарубежных государственных, общественных и политических деятелей, частных лиц и общественные организации за их теплые чувства и добрые пожелания, высказанные в связи с полетом советской космической ракеты на Луну.

Центральный Комитет КПСС | **Президиум Верховного Совета СССР** | **Совет Министров Союза ССР**

Осень — горячая пора в животноводстве

НАСТУПИЛ наиболее ответственный период в работе животноводов. Им надо организованно перевести скот на зимнее стойловое содержание, использовать все возможности для того, чтобы выполнить свои обязательства по производству и продаже государству продуктов животноводства. Сейчас это самое важное, самое главное в работе тружеников села.

Достижения передовых колхозов и совхозов, отдельных районов, сотен доярок, пастухов, свинарок и других работников ферм убедительно свидетельствуют о том, что у животноводов есть все возможности достойными производственными подарками годовщине встретить предстоящий Пленум ЦК КПСС.

Колхозы Кузедеевского района делом доказали это. Они 20 сентября рапортовали о завершении выполнения годового плана продажи молока государству и сейчас развертывают массовое соревнование за выполнение ко дню открытия предстоящего Пленума ЦК КПСС обязательств по производству и заготовкам всех продуктов животноводства.

Сотни доярок и скотников-пастухов нашей области с начала года получили молока от двух до трех с лишним тысяч килограммов на фуражную корову. Замечательные плоды принесло соревнование за надой по пуду молока в день от коровы в летний период, начатое по инициативе доярки Октябрьского совхоза Галины Давыдовой. Оно приумножило ряды мастеров высоких надоев. Сегодня вся область знает имена доярок М. Д. Вающенко и Н. А. Носач из Мариинской опытной станции, получивших уже свыше четырех тонн молока на каждую корову; Н. И. Прачвой, П. А. Поливцевой и депутата Верховного Совета РСФСР М. И. Яковлевой из колхоза «Передовик» Анжеро-Судженского района, надоивших по три тонны молока от каждой коровы. Близки к такому показателю доярки П. Ф. Красавина и И. А. Кобер из колхоза им. Коминтерна Крапивинского района, В. И. Люфит и Е. Лысова («Ударник полей» Промышленновского района) и многие другие.

По 800—1000 граммов ежесуточного привеса на голову добились пастухи нагульных гуртов Н. Шерин, Г. Зведун, Г. Шульга, В. Иванов из Мунгатского совхоза, В. Губен (совхоз «Святославский») и ряд других. Сотни свинарок перекрыли установленные нормы привеса животных на откорме, получили по 18—25 и более поросят на свиноматку.

Успехи передовых животноводов — свидетельство того, что на колхозных и совхозных фермах выросли замечательные кадры, настоящие мастера своего дела. А это самое главное, самое решающее условие неуклонного подъема производства продуктов животноводства. Опираясь на эти кадры, партийные организации и хозяйственные руководители могут и должны всеми мерами раздувать соревнование животноводов за повседневное наращивание темпов производства мяса, молока, яиц.

Парторганизации призваны укрепить партийные группы на фермах и через них повседневно, настойчиво организовывать работников ферм на борьбу за выполнение принятых обязательств, вести целеустремленную политическую работу среди доярок, скотников, свинарок, телятниц. Надо решительно повысить роль и ответственность зооветспециалистов за успехи животноводов.

К сожалению, в ряде мест почти не уделяют внимания работе с кадрами животноводов, довольствуются только тем, что дается в порядке самотека. Хуже того, в некоторых колхозах Тисульского района совершенно не заботятся об укомплектовании ферм доярками. В сельхозартели им. Революции не на все группы коров имеются постоянные доярки. Дело дошло до того, что здесь стали прибегать к найму женщин со стороны для поденной дойки коров. О какой продуктивности коров можно вести речь в этих условиях? Какая после этого цена широковещательным заверениям председателя колхоза им. Революции т. Куликова? Не лучше обстоит дело с кадрами животноводов и в артелях им. Кирова и «Красная волна». Приходится удивляться тому, что Тисульский райисполком не помог этим колхозам по-настоящему решить важнейший вопрос развития животноводства. Из-за отсутствия организаторской работы с кадрами животноводов допущено серьезное отставание в производстве молока и мяса в Ижморском районе.

Для успешного проведения стойлового периода на фермах нынче создана неплохая кормовая база. Повсеместно выращен хороший урожай кукурузы. В среднем по области силоса заложено более шести тонн на взрослую голову скота. Сена заготовлено почти по 15 центнеров на условную голову. Запас грубых и сочных кормов значительно пополнится по окончании уборки соломы, картофеля и корнеплодов.

Дело теперь только за разумным использованием имеющихся возможностей, правильным ведением животноводства в стойловый период, за организаторской работой на фермах. Очень важно сейчас не допустить осеннего спада продуктивности скота. А для этого необходимо прежде всего без промедления перевести все виды животных на стойловое содержание и кормление по зимним рационам. Есть еще кое у кого тенденция до снега держать скот на выпасах. Делается это под предлогом экономии кормов, хотя опыт прошлых лет показывает, что от такой «экономии», кроме убытков, ничего не получается.

Задержка с переводом животных на зимние рационы кормления уже дает о себе знать и нынче. Резкий спад надоев молока произошел во второй половине сентября, например, в Чебулинском, Прокопьевском и Мариинском районах.

Что это значит? Только одно: руководители хозяйств и районных организаций в самый трудный для животноводства период пустили все дело на самотек. Травы на выпасах выбились и засохли. Наступило резкое похолодание, а скот попрежнему содержится под открытым небом, без подкормки. И дело тут не только в количестве получаемого сейчас молока. Беда-то еще и в том, что упитанность животных резко снижается. А к чему это ведет в начале зимовки — каждому должно быть ясно.

Надо решительно пресечь всякие попытки неразумной «экономии» кормов. Весь скот немедленно должен быть поставлен в помещения и на зимний рацион. В каждом хозяйстве, на каждой ферме требуется составить кормовые балансы и зимние рационы кормления. Они должны быть разработаны на основе строгого учета наличия всех видов кормов, равномерного распределения их на все восемь месяцев стойлового периода. Повсеместно следует развернуть борьбу за неуклонное соблюдение установленных норм кормления животных, за устранение всех и всяких потерь сена, силоса, корнеплодов, соломы.

Долг работников ферм — добиться того, чтобы в животноводческих помещениях было сухо, чисто, чтобы не было сквозняков. Надо с первых дней зимовки обеспечить обильный водопой скота непосредственно в помещениях.

Партийные организации призваны помочь хозяйственным руководителям укомплектовать фермы кадрами, направив сюда лучших людей из числа коммунистов, комсомольцев, молодежи. Специалисты сельского хозяйства с помощью парторганизаций обязаны наладить производственную учебу животноводов, неустанно вооружать их зоотехническими знаниями и передовым опытом.

Товарищи животноводы, шире развернем социалистическое соревнование за достойную встречу 42-й годовщины Великого Октября и предстоящего Пленума ЦК КПСС! Все силы и средства на выполнение обязательств, принятых на первый год семилетки!

Беседа Н. С. Хрущева и Мао Цзэ-дуна

ПЕКИН, 30 сентября. **(Спец. корр. ТАСС).** Сегодня Первый секретарь ЦК КПСС и Председатель Совета Министров СССР Н. С. Хрущев — глава партийно-правительственной делегации СССР, прибывшей в Пекин на торжества, посвященные 10-летию Китайской Народной Республики, встретился с Председателем ЦК КПК Мао Цзэ-дуном.

Во время встречи состоялась сердечная дружеская беседа.

В беседе приняли участие Лю Шао-ци, Чжоу Энь-лай, Чэнь И и другие руководящие деятели Коммунистической партии и правительства Китая. С советской стороны в беседе приняли участие М. А. Суслов и А. А. Громыко.

10-ЛЕТИЕ НАРОДНОГО КИТАЯ

Великий праздник

Торжественное собрание в Москве

30 сентября Колонный зал Дома союзов в праздничном убранстве. На фронтоне здания развеваются государственные флаги двух великих государств — Советского Союза и Китайской Народной Республики. Трудящиеся Москвы отмечают здесь национальный праздник своего верного друга и брата — 650-миллионного китайского народа — 10-ю годовщину со дня провозглашения КНР. В зале собрались рабочие промышленных предприятий и строек, инженеры и техники, ученые, писатели, деятели культуры и искусства. В числе присутствующих — представители Союза советских обществ дружбы и культурной связи с зарубежными странами, Общества советско-китайской дружбы, Института китаеведения Академии наук СССР, Государственного комитета по культурным связям с зарубежными странами при Совете Министров СССР, Советского комитета солидарности стран Азии и Африки и других общественных организаций.

Горячими аплодисментами встречают собравшиеся появление в президиуме товарищей Н. Г. Игнатова, А. И. Кириченко, Н. А. Мухитдинова, Е. А. Фурцевой, посла КНР в Советском Союзе Лю Сяо, партийных, государственных и военных деятелей, представителей советских и общественных организаций.

Первый секретарь МГК КПСС В. И. Устинов, открывая вечер, обращается со словами сердечного привета к представителям великого китайского народа и поздравляет их с исторической годовщиной. Звучат гимны Советского Союза и Китайской Народной Республики.

Слово для доклада «10 лет Китайской Народной Республики» предоставляется председателю правления Общества советско-китайской дружбы, члену Президиума Верховного Совета СССР А. А. Андрееву.

Докладчик подчеркнул всемирно-историческое значение победы Китайской народной революции и образование Китайской Народной Республики, твердо вставшей на путь социалистического развития. От имени советских людей он передал горячее приветствие великому китайскому народу, его славной Коммунистической партии и народному правительству и пожелал им новых успехов в строительстве социализма.

Затем к собравшимся обратился, тепло встреченный, посол КНР в Советском Союзе Лю Сяо.

В своей речи посол указал, что провозглашение Китайской Народной Республики знаменует собой вступление страны в период социалистической революции и социалистического строительства. Он рассказал о тех огромных успехах, которые одержал за десять лет китайский народ на политическом, экономическом и идеологическом фронтах. Лю Сяо передал правительству Советского Союза и советскому народу горячий братский привет от правительства КНР и китайского народа.

Речи тов. Андреева и тов. Лю Сяо неоднократно прерывались горячими аплодисментами собравшихся.

В концерте, которым завершилось собрание, приняли участие лучшие артистические силы Москвы, а также артисты Китайской Народной Республики.

(ТАСС).

Торжественный прием в Пекине

ПЕКИН, 30 сентября. **(Спец. корр. ТАСС).** Пять тысяч гостей собрались сегодня в огромном банкетном зале в здании Всекитайского собрания народных представителей. Здесь Председатель ЦК Коммунистической партии Китая Мао Цзэ-дун, Председатель КНР Лю Шао-ци, заместители Председателя КНР Сун Цин-лин и Дун Би-у, Председатель Постоянного комитета Всекитайского собрания народных представителей Чжу Дэ, Премьер Государственного совета КНР Чжоу Энь-лай устроили большой прием в ознаменование десятилетия со дня образования Китайской Народной Республики.

На приеме присутствовали многие другие руководящие деятели Коммунистической партии и правительства КНР, депутаты ВСНП и НПКС, руководители демократических партий и общественных организаций, герои труда, видные деятели литературы и искусства.

В числе гостей были глава партийно-правительственной делегации СССР Н. С. Хрущев, члены делегации: М. А. Суслов, А. А. Громыко, Ж. А. Ташенев, А. Н. Шелепин, С. В. Червоненко, Т. Н. Николаева, И. В. Архипов, Ю. В. Андропов, А. Н. Туполев.

На приеме присутствовали товарищи Хо Ши Мин, А. Новотный, А. Завадский, И. Доби, Г. Матерн, Ким Ир Сен, Д. Ганев, Ю. Цеденбал, М. Шеху, Э. Боднараш, члены партийно-правительственных делегаций социалистических стран, главы делегаций коммунистических и рабочих партий, правительственных делегаций стран Азии и Африки и другие гости.

Когда в зал вошли руководящие деятели Китайской Народной Республики, глава советской партийно-правительственной делегации и другие высокие гости, в зале раздались бурные, долго не смолкающие аплодисменты.

С речью к присутствующим обратился заместитель Председателя Центрального Комитета Коммунистической партии Китая Премьер Государственного совета Китайской Народной Республики Чжоу Энь-лай.

Речь товарища Чжоу Энь-лая была встречена горячими рукоплесканиями.

В зале снова вспыхнула бурная овация, когда на трибуну поднялся глава советской партийно-правительственной делегации Н. С. Хрущев. Все стоя приветствовали высокого гостя.

Премьер Государственного совета КНР Чжоу Энь-лай поблагодарил Н. С. Хрущева за его теплое выступление.

Прием прошел в исключительно теплой обстановке.

Речь товарища Н. С. Хрущева

ПЕКИН, 30 сентября. (ТАСС). Победа китайской революции явилась новым триумфом революционной, преобразующей, животворной силы марксистско-ленинских идей. После победы Великой Октябрьской социалистической революции, открывшей новую эпоху в истории человечества, народная революция в Китае — это самое выдающееся событие всемирной истории, сказал тов. Н. С. Хрущев, выступая сегодня на большом приеме в Пекине в ознаменование десятой годовщины Китайской Народной Республики. Глава Советского правительства подчеркнул, что героический и трудолюбивый народ Китая под руководством своей славной Коммунистической партии продемонстрировал, на что способен народ, когда он берет власть в свои руки.

Отметив, что перед народами, освободившимися от колониальной зависимости и ищущими пути, чтобы вывести свои страны из отсталости на широкую дорогу независимого развития, под'ема экономики и культуры, лежат два пути развития — капиталистический и социалистический, — Н. С. Хрущев заявил: простое сопоставление темпов развития стран, идущих по капиталистическому пути, с темпами развития социалистических стран убедительно показывает, где лучше проявляет свои творческие способности народ при социалистическом строе или при капиталистическом.

Пример успешного продвижения вперед великого народного Китая, продолжал Н. С. Хрущев, может вызвать у других народов стремление подражать, чтобы добиться таких же крупных успехов, а у врагов социализма этот пример вызывает страх и опасения за судьбы капитализма.

Социалистические страны, продолжал Н. С. Хрущев, обладают всем, что нужно для того, чтобы догнать или перегнать капиталистические страны в развитии производительных сил и в производстве продукции как по об'ему, так и на душу населения. Народы социалистических стран с каждым годом будут жить все лучше и лучше, они поразят мир многими и многими свершениями и, несомненно, победят в мирном экономическом соревновании с капитализмом.

И тогда, заявил Н. С. Хрущев, новые сотни миллионов людей в капиталистических странах, убедившись, что социализм и коммунизм — это лучшая жизнь, — пойдут нашей дорогой. Они обретут в социализме не только материальные блага, но и подлинную свободу, богатства духовной жизни, мир для себя и для грядущих поколений.

Затем Н. С. Хрущев кратко остановился на итогах своей поездки в Соединенные Штаты Америки. В наше время, сказал он, руководители правительств некоторых капиталистических стран стали проявлять определенную склонность к реалистическому пониманию сложившейся в мире ситуации. Когда я беседовал с президентом Эйзенхауэром, то у меня сложилось впечатление, что президент США — а его немало людей поддерживает — понимает необходимость смягчения международной напряженности. Н. С. Хрущев отметил, что тот, кто хотел бы сейчас продолжать политику холодной войны, движется к собственной гибели, ибо в огне новой мировой войны сгорят прежде всего те, кто развяжет ее.

Государственные деятели капиталистических стран, сказал Председатель Совета Министров СССР, не могут не считаться с таким решающим фактором современности, как наличие могучего мирового лагеря социализма.

Отметив затем, что социалистические страны достигли больших успехов в развитии своей экономики и создали могучий потенциал, Н. С. Хрущев заявил: но мы должны реально мыслить и правильно понимать современную обстановку. А это, конечно, вовсе не значит, что если мы так сильны, то должны силой пробовать устойчивость капиталистического строя. Это было бы неправильно: народы не поняли бы и никогда не поддержали бы тех, кто вздумал бы действовать таким образом. Мы были всегда против захватнических войн. Вопрос о том, когда та или иная страна вступит на путь социализма, добавил Н. С. Хрущев, решит сам народ. Это для нас святая святых.

В заключение Н. С. Хрущев подчеркнул значение единства братского союза социалистических стран, заявив, что оно является великим завоеванием, которое, сказал он, мы будем беречь как зеницу ока.

XI пленум правления Всесоюзного общества по распространению политических и научных знаний

29—30 сентября с. г. в Москве состоялся XI пленум правления Всесоюзного общества по распространению политических и научных знаний. Пленум обсудил вопрос о мерах по дальнейшему улучшению работы Всесоюзного общества. С докладом выступил председатель правления Общества академик М. Б. Митин.

В работе пленума приняли участие представители Академии наук СССР, ВЦСПС, ЦК ВЛКСМ, Министерства культуры СССР, Государственного комитета радиовещания и телевидения при Совете Министров СССР, Союза советских писателей СССР, Союза художников СССР, Союза композиторов СССР, ДОСААФ, научно-технических и научных обществ и других общественных организаций. На пленуме выступили: председатель правления Общества Белорусской ССР академик К. И. Лукашев, председатель Государственного комитета радиовещания и телевидения при Совете Министров СССР С. В. Кафтанов, председатель правления Общества Эстонской ССР академик А. К. Хумал, председатель группы членов Общества московского завода «Станколит» тов. Колосков, заместитель председателя правления Общества по распространению политических и научных знаний РСФСР доктор экономических наук А. Д. Гусаков, секретарь Союза советских писателей СССР В. К. Лукс, заместитель председателя правления Общества УССР член-корреспондент Академии наук Украинской ССР Н. Е. Крутикова, член-корреспондент Академии художеств СССР А. А. Федоров-Давыдов, председатель правления Общества Казахской ССР академик С. Б. Баишев, член президиума Академии медицинских наук академик В. Х. Василенко, председатель правления Общества Азербайджанской ССР академик Ю. Г. Мамедалиев, председатель правления Общества Литовской ССР член-корреспондент Академии наук СССР Ю. Ю. Матулис, председатель правления Общества Узбекской ССР академик И. М. Муминов и др.

Пленум принял развернутое решение «О мерах по дальнейшему улучшению работы Всесоюзного общества по распространению политических и научных знаний». В постановлении говорится, что большие и ответственные задачи, стоящие перед Всесоюзным обществом по распространению политических и научных знаний, широкий разворот пропаганды научных и политических знаний, превращение Общества в массовую самодеятельную организацию советской интеллигенции неизмеримо повышают роль Общества в коммунистическом воспитании трудящихся, осуществлении задач, стоящих перед советским народом в условиях развернутого строительства коммунизма в нашей стране.

Об'единяя в своих рядах передовую советскую интеллигенцию, организации Всесоюзного общества под руководством партийных органов будут вести активную работу по повышению идейного и культурного уровня, трудовой активности советских людей, способствуя формированию человека коммунистического общества.

Пленум правления Всесоюзного общества выражает твердую уверенность в том, что многотысячный отряд передовой советской интеллигенции, состоящей в рядах Общества, приложит все усилия к тому, чтобы своей работой по пропаганде знаний оправдать высокую оценку, данную Центральным Комитетом КПСС Всесоюзному обществу как важному инструменту партии в деле коммунистического воспитания трудящихся.

Пленум постановил созвать очередной III Всесоюзный с'езд Общества по распространению политических и научных знаний в январе 1960 года.

(ТАСС).

Китай сегодня

30 сентября в Государственной библиотеке СССР имени В. И. Ленина открылась большая книжно-иллюстративная выставка. Представленные здесь книги и журналы на китайском и русском языках, диаграммы рассказывают о великих переменах, которые произошли в Китайской Народной Республике за последние 10 лет, об успехах китайского народа в строительстве социализма.

Первый раздел выставки знакомит с общественным и государственным устройством Китая. Многие экспонаты посвящены Коммунистической партии — руководителю и организатору побед китайского народа.

Приведенные данные свидетельствуют, что за 1950—1958 годы промышленное производство в стране выросло примерно в 10 раз. Неуклонно повышается материальное благосостояние и культура китайского народа.

Искусство, которому отведено большое место на выставке, представлено альбомами живописи и скульптуры, красочными копиями работ Ци Бай-ши, Сюй Бэй-хуна и других художников.

Материалы раздела «Китай — в дружной семье социалистических стран» — ярко показывают братскую, из года в год крепнущую дружбу китайского и советского народов, народов всех стран социалистического лагеря.

(ТАСС).

Навстречу 42-й годовщине Великого Октября

Работать так, чтобы выдавать продукцию только высокого качества, стало законом в третьей бригаде агломерационного цеха Абагурской аглофабрики.

Большую работу по повышению производительности труда, повышению качества продукции, воспитанию и сплочению коллектива проводит партийная группа бригады, которой руководит старший дозировщик, коммунист Гавриил Сергеевич ГРИДНЕВ **(см. снимок).**

Фото **В. Ларина.**

Сверхплановый уголь

КИСЕЛЕВСК. **(Корр. «Кузбасса»).** Хорошо работают горняки шахты № 13. За восемь месяцев этого года они добыли сверх плана более 11 тыс. тонн угля и прошли дополнительно к заданию 229 метров выработок главнейшего направления. На шахте достигнута месячная производительность труда рабочих по эксплуатации 79,2 тонны, а в августе — 82,7 тонны. Среднесуточная добыча угля в текущем году по сравнению с 1958 годом увеличилась на 537 тонн.

Сделаны первые шаги и на пути технического прогресса. На шахте автоматизированы скиповой под'емник и водоотлив, переведена на дистанционное управление котельная.

Коллектив обсудил обращение шахтеров «Томусинской-1-2» и по их примеру вступил в предоктябрьское социалистическое соревнование. Горняки решили выдать в октябре сверх плана 5 тыс. тонн угля и довести среднемесячную производительность труда рабочих по эксплуатации до 83 тонн, пройти дополнительно к заданию 300 погонных метров всех выработок и 50 метров выработок главнейшего направления, сэкономить от снижения себестоимости 100 тыс. рублей.

Высокие обязательства в предоктябрьском соревновании принял на себя и другой передовой коллектив рудника — шахта № 5. Здесь решено к 42-й годовщине Великого Октября выдать сверх плана 52 тыс. тонн угля, а до конца года довести сверхплановый счет до 55 тыс. тонн и выполнить годовой план по добыче топлива к 5 декабря.

Комбайны и жатки отремонтируем в октябре

ВСЯ НАША страна переживает сейчас волнующие события. Советские ученые, инженеры, техники, рабочие запустили ракету на Луну. Спущен на воду и ушел в плавание атомоход «Ленин». Председатель Совета Министров СССР Никита Сергеевич Хрущев совершил историческую миссию мира в США. Скоро страна будет отмечать 42-ю годовщину Великого Октября. Затем состоится очередной Пленум ЦК КПСС, посвященный обсуждению проблем дальнейшего развития сельского хозяйства.

В такое время хочется трудиться с еще большим упорством.

Нынче наша бригада вырастила неплохой урожай зерновых культур. Сейчас уборочные работы закончились — хлеб скошен и обмолочен в третьей декаде сентября. Полным ходом идет под'ем зяби под весь яровой клин будущего года. Есть у нас нынче возможность поступить по-хозяйски с только что поставленной на прикол уборочной техникой. Мы имеем три прицепных комбайна «С-6» и один «СК-3». Есть и жатки. Решили поставить их на длительное хранение только после того, как приведем машины в полную готовность для предстоящей жатвы 1960 года. Что нам даст осенний ремонт комбайнов? Главным образом — выигрыш во времени. Все помнят, как мы ремонтируем комбайны и жатки перед самой хлебоуборкой, т. е. в разгар заготовки кормов, когда колхозу дорога каждая минута, каждая пара рабочих рук. Ведь спешка получается тогда большая, ошибок делаем много.

Ко всему этому надо добавить еще и то, что сам ремонт осенью можно провести в более спокойной обстановке. Как бывает у нас летом? На носу жатва, а у некоторых комбайнов еще подшипники не в порядке, нет звездочек, не готовы мотовила, полотно.

Мы и решили нынче молотильные части комбайнов и хедеры, а также жатки отремонтировать с осени, когда еще тепло, а моторы — зимой. Думаем, что наше предложение одобрят все комбайнеры.

И. ЗЫГАЕВ, бригадир.
А. ТУРОВ, Д. КОВАЛЕНКО, С. ЗУБОВ — комбайнеры колхоза им. Сталина Анжеро-Судженского района.

Смотреть вперед, не останавливаться на достигнутом!

ПАРТИЙНАЯ ЖИЗНЬ

12 сентября в газете «Кузбасс» Г. Л. Васильев в статье «Пора обменяться мнениями» рассказал о первых шагах комиссии по осуществлению парторганизацией шахты № 5 треста «Киселевскуголь» права контроля деятельности администрации предприятия. В ней автор высказал ряд предложений и попросил председателей, членов комиссий, секретарей партийных организаций обменяться мнениями, поделиться опытом, рассказать о встречающихся трудностях.

Сейчас, пожалуй, не только т. Васильев, но и многие другие коммунисты, партийные работники думают, как правильнее и эффективнее наладить работу комиссий парторганизаций по контролю деятельности администрации.

Кемеровский горком КПСС, считаясь с трудностями первого периода, на днях провел совещание. Присутствовало 130 председателей комиссий. Они обменялись мнениями, рассказали о некотором опыте, отдельных недостатках в работе.

Учитывая пожелание Г. Л. Васильева, сегодня редакция публикует с этого совещания пять выступлений. В них дается пять советов Г. Л. Васильеву.

А как используются новые формы контроля деятельности администрации в ваших партийных организациях?

Об опыте рассказывают

Пишите нам об этом, товарищи!

Обмен мнениями, опытом поможет еще выше поднять роль партийных организаций Кузбасса в борьбе за выполнение величественных задач, поставленных июньским Пленумом ЦК КПСС.

М. Л. БЕЛОГОРОДСКИЙ,
председатель комиссии по контролю за выполнением планов внедрения новой техники, механизации и автоматизации производственных процессов при парторганизации коксохимзавода.

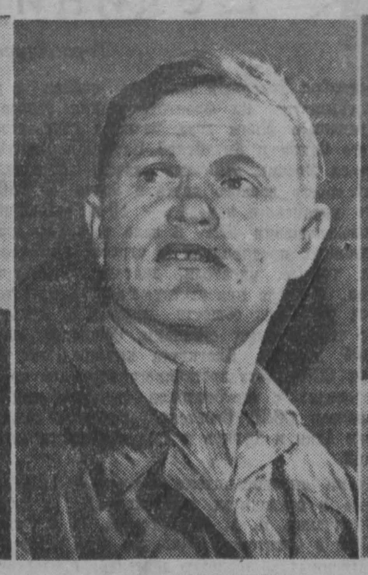

И. М. ЧЕРНОВ,
зам. председателя комиссии по контролю за выполнением государственного плана и кооперированных поставок при парторганизации завода «Кузбассэлектромотор».

Б. А. ВАТОЛИН,
зам. председателя комиссии по контролю за качеством выпускаемой продукции при парторганизации завода «Карболит».

А. Н. ЧАРУХИН,
председатель комиссии по контролю за выполнением государственного плана парторганизации шахты «Северная».

И. К. СМИРНОВ,
председатель комиссии по контролю за снижением стоимости и улучшением качества строительных работ парторганизации треста «Кемеровоцентрострой».

Пять советов Георгию Васильеву

«Теперь, когда наша страна вступила в период развернутого строительства коммунистического общества, огромное значение приобретает общественный контроль за выполнением директив партии и правительства».

(Из речи тов. Н. С. Хрущева на июньском Пленуме ЦК КПСС).

Усилиями двух комиссий,—

РАССКАЗЫВАЕТ А. Н. ЧАРУХИН

Отставал третий участок. Только он один недодал к плану более 1500 тонн угля. Лихорадило от этого всю шахту. С анализа причин плохой работы участка № 3 и начала свою работу комиссия по контролю за выполнением государственного плана и прохождения подготовительных выработок.

Несколько дней члены комиссии разбирались на участке. Побывали мы на нарядах, работали в забое. Много комиссия встретила беспорядков: нарушены были правила крепления, плохая была производственная дисциплина, не выполнялись нормы, низка производительность труда. Да разве все перечтешь! Скажу коротко—дело дошло до того, что аварийным считался на шахте этот участок.

Между тем комиссия ясно видела, что если принять экстренные, конкретные меры, можно быстро поправить положение, вывести участок из прорыва и обеспечить выполнение государственного плана. Подробно обсудив в комиссии обстановку, мы вместе с руководителями участка разработали мероприятия, которые позволили бы изменить положение.

Свои мнения комиссия высказала на заседании партийного бюро шахты. Здесь приняли наши предложения, установили конкретные сроки претворения их в жизнь, ответственных лиц. После заседания партийного бюро комиссия вместе с коллективом, хозяйственными руководителями изменила обстановку на участке. В итоге он встал, как говорится, на ноги. В августе горняки не только справились с заданием, но и выдали сверх плана две тысячи тонн угля. С плюсом работает участок и в сентябре.

Успешное решение этого вопроса обеспечено, на мой взгляд, потому, что в нашу комиссию избраны хорошие специалисты, принципиальные коммунисты. Из семи членов комиссии четверо являются лучшими горняками. Они сами работали в забоях отстающего третьего участка и доказали всем, что можно здесь быстро увеличить добычу угля. Сейчас участок имеет нормальные условия, успешно справляется с планом, и все же один из членов комиссии продолжает следить за выполнением постановления партийного бюро.

После того как мы разобрались с участком № 3, начали изучать обстановку на самом крупном на шахте, отстающем пятом участке. Причем работу здесь мы решили построить несколько иначе, чем на участке № 3. Дело в том, что коллектив пятого имеет низкие показатели не только по выполнению государственного плана, но и по производительности труда. Высока здесь также себестоимость тонны добываемого угля. Между тем у нас избрана специальная комиссия для осуществления контроля за снижением себестоимости, улучшением качества и повышением производительности труда.

Мы решили об'единить усилия двух комиссий и вместе не только разобраться с обстановкой, но и после рассмотрения итогов проверки на бюро или партийном собрании помочь коллективу выйти в ряды передовых.

На наш взгляд, эта мера вполне допустима. Постоянная связь комиссий, а иногда и совместная их работа на наиболее трудном участке позволит парторганизации более детально и быстро разобраться с тем или иным вопросом, вскрыть причины недостатков, выработать правильную линию по их ликвидации и обеспечить выполнение принятых социалистических обязательств.

Проверять и еще раз проверять,—

УТВЕРЖДАЕТ И. К. СМИРНОВ

Наша комиссия осуществляет контроль за снижением себестоимости и улучшением качества строительства. Дело это сложное, а в наших условиях очень трудное. Трест «Кемеровоцентрострой» ведет строительство многих об'ектов, которые разбросаны по всему городу.

Можно, конечно, распылить свои силы по многим стройкам и не получить желаемого результата. Мы же решили организовать свою деятельность несколько иначе.

В сентябре комиссия, разбившись на три группы, начала изучать вопросы качества работ на строительстве домов №№ 29, 44 и детских яслей. Недостатков, особенно на строительстве домов, обнаружено очень много.

После проверки члены комиссии подробно поговорили с прорабами, мастерами.

Все тогда признали, что комиссия правильно вскрыла недостатки, вовремя указала на них руководителям и обещали исправить брак, а в дальнейшем улучшить качество.

Эти заверения мы приняли к сведению, но в то же время решили установить повседневный контроль за выполнением наших предложений. Через семь дней члены комиссии вновь пришли на эти об'екты. И что же обнаружилось? На строительстве дома № 29 положение изменилось. Здесь многие наши советы претворили в жизнь.

Иная картина была на строительстве дома № 44. Здесь все осталось по-старому.

Позднее мы еще три раза побывали на этих стройках, за неправильное отношение к качеству раскритиковали руководителей стройуправления, прорабов, мастеров в многотиражной газете.

Почему нам пришлось затратить много времени для того, чтобы добиться практических результатов? На мой взгляд, потому, что партийный комитет треста «Кемеровоцентрострой» очень слабо реагирует на наши сигналы и предложения. Работаем мы уже два месяца, внесли несколько предложений, но партком пока не нашел времени рассмотреть их.

Не замыкаться в узком кругу,—

ЗАЯВЛЯЕТ М. Л. БЕЛОГОРОДСКИЙ

ПЕРЕД тем, как приступить к практической работе, наша комиссия решила ознакомиться с планом технических мероприятий, разработанным дирекцией завода по претворению в жизнь решений июньского Пленума ЦК КПСС.

Из этого плана комиссия решила взять под контроль два важнейших мероприятия: строительство установки дистилляции смолы и об'ектов так называемого кругового процесса.

Но этим мы свою деятельность не ограничили. Комиссия знала, что в отдельных цехах есть нерешенные вопросы, претворение в жизнь которых позволит улучшить механизацию и автоматизацию производства. Надо было выявить эти вопросы. И мы внесли в партком предложение: провести цеховые партийные собрания. Партком поддержал нашу инициативу, и такие собрания прошли.

Предложения коммунистов дали комиссии богатый материал для более быстрой механизации и автоматизации производственных процессов. Комиссия решила тогда разработать перспективный план на четыре месяца.

Эти мероприятия были одобрены руководством завода, и мы начали контролировать их выполнение. Следует здесь подчеркнуть, что многие из разработанных предложений скоро будут воплощены в жизнь. Вот уже месяц, как идут монтажные работы по механизации чистки зумпфов. В октябре здесь будут проходить испытания. Ведется на заводе строительство об'ектов замкнутого цикла, или, как его еще называют, кругового процесса.

Но нельзя сказать, что все предложения у нас успешно претворятся в жизнь. По некоторым из них пока идут исследовательские работы.

Однако есть на заводе и такие руководители, которые, имея все возможности, пока несерьезно относятся к выполнению того или иного мероприятия. Очень плохо сейчас идут работы на установке по дистилляции в смоларазгонном цехе. И мы, члены комиссии, вынуждены были не только установить ежедневный контроль за ходом строительно-монтажных работ, но и внесли предложение заслушать на заседании парткома руководителей окса.

Кроме этого, мы вместе с президиумом решили в ближайшее время на постоянно действующем производственном совещании обсудить ход выполнения плана по внедрению новой техники и передовой технологии.

Применяем мы и другие формы работы. В некоторых цехах по нашему предложению, с согласия парткома, создаются из коммунистов временные группы, которые контролируют выполнение того или иного предложения.

Таким образом, если внимательно приглядеться к деятельности нашей комиссии, то можно сделать два очень важных вывода. Во-первых, мы не распыляем свои силы, а сосредоточиваем внимание на крупных вопросах.

Во-вторых, работа нашей комиссии тесно увязывается с парткомом, первичными цеховыми парторганизациями, постоянно действующим производственным совещанием.

Председатель партийной комиссии по контролю за выполнением планов внедрения новой техники, механизации и автоматизации производственного процесса на заводе «Кузбассэлектромотор» Г. Л. КОМЫНИН и член комиссии В. Т. МЕДВЕДЕВА проверяют выполнение токарем-расточником цеха № 26 К. А. БОГДАНОВЫМ заказа по модернизации трехшпиндельного станка. Фото П. Костюкова.

Смелее использовать резервы,—

ОБРАЩАЕТСЯ Б. А. ВАТОЛИН

На мой взгляд, очень важно, чтобы каждая комиссия по осуществлению парторганизациями права контроля деятельности администрации в своей работе опиралась на актив, общественные организации. В этом мы убедились у себя на заводе «Карболит».

Наша комиссия осуществляет контроль за качеством выпускаемой продукции. Начали мы свою деятельность с того, что внимательно выслушали мнения рабочих, которые были высказаны по качеству изготовляемой продукции на цеховых профсоюзных собраниях.

Они подсказали нам и узкие места, и как бы следовало их решить. Отобрав наиболее крупные, ведущие вопросы, комиссия стала детально изучать их. И отрадно отметить, что советы, предложения рабочих помогли нам за короткий срок разрешить ряд вопросов, ликвидировать существенные недостатки. Приведу два примера.

На заводе ежемесячно примерно 20—25 тыс. штук оснований электрического выключателя шло в брак. Многие рабочие утверждали, что следует [illegible] технологию их производства. Не совершенна она, — подчеркивали в цехе. Члены комиссии детально разобрались и увидели, что правы товарищи. Из-за несовершенной конструкции выталкивателя брак при изготовлении оснований выключателя невозможно было уничтожить. Об этом мы рассказали руководителям завода, позднее посоветовались со специалистами, которые усовершенствовали выталкиватель, и брак прекратился.

Учитывая предложения, высказанные на профсоюзных собраниях, комиссия детально разобралась с работой отдела технического контроля. Оказалось, что здесь допускалась обезличка, которая приводила к браку. Зачастую нельзя было установить, где зародился брак и кто из работников отдела технического контроля пропустил его в дальнейшее производство. Когда по нашим предложениям администрация завода навела здесь порядок, брак сразу снизился.

Все эти примеры говорят о том, что каждое предприятие имеет неиспользованные резервы. И партийные комиссии должны сделать все, чтобы они были учтены и поставлены на службу производству.

ПЕРВЫЕ ИТОГИ

ПРОШЛО три месяца, как Центральный Комитет КПСС принял постановление об образовании в первичных партийных организациях производственных и торговых предприятий комиссий по осуществлению парторганизациями права контроля деятельности администрации. Срок небольшой. Но он вполне достаточен для того, чтобы обобщить первый опыт их работы, указать на некоторые допущенные недостатки.

В областном центре образовано 152 комиссии, в которых работают 714 коммунистов, из них 296 рабочих. Это, как правило, люди, имеющие большой жизненный опыт, лучшие производственники, рационализаторы, принципиальные коммунисты.

С первых дней многие комиссии по-деловому начали решать сложные вопросы. Сегодня на этой странице областной газеты «Кузбасс» публикуются выступления председателей некоторых комиссий. В них показываются первые шаги их работы. Есть у нас и другие комиссии, которые также умело анализируют вопросы, вносят дельные предложения.

Так комиссия парторганизации вагонного депо по контролю за соблюдением правил советской торговли и общественного питания, возглавляемая И. И. Романовым, сразу же после избрания занялась проверкой работы дорожного буфета, столовой № 8, магазина № 38. Здесь члены комиссии вскрыли ряд серьезных недостатков. Итоги были обсуждены на заседании партбюро, выработаны конкретные мероприятия, которые сейчас претворяются в жизнь.

Хорошо работают комиссии по контролю за безопасностью движения поездов парторганизации вагонного депо, по контролю за строительством промышленных об'ектов и жилья парторганизации анилино-красочного завода, по контролю за снижением стоимости и улучшением качества строительных работ парторганизации треста «Кемеровотяжстрой» и другие.

В чем секрет их успеха, что способствует, помогает им правильно находить пути в решении вопросов? Прежде всего эти комиссии сумели найти то главное, от чего зависит успех работы предприятия, умело опираются на опыт и знания коллективов. Так, комиссия, возглавляемая т. Белогородским, в решении перспективных вопросов установила тесную связь с цеховыми партийными организациями и постоянно действующим производственным совещанием. Здесь по предложению комиссии в ряде цехов были проведены партийные собрания, а в ближайшее время состоится производственное совещание, которое обсудит ход выполнения плана по внедрению на коксохимическом заводе новой техники и передовой технологии.

Комиссия, возглавляемая т. Смирновым, придает большое значение систематической проверке качества работ на строительных об'ектах треста «Кемеровоцентрострой» и добивается устранения недостатков путем работы непосредственно с теми, кто допускает брак. Успех комиссии, которую возглавляет т. Чарухин, состоит в том, что она к решению задачи по выполнению плана добычи угля на участке № 3 шахты «Северная» сумела привлечь весь коллектив.

При изучении первого опыта горком КПСС заметил, что более инициативно, целеустремленно работают комиссии в парторганизациях Заводского района. И это не случайно. Дело в том, что Заводской райком КПСС сразу же после июньского Пленума ЦК энергично взялся за организацию комиссий, практической помощи в их деятельности. Здесь уже проведено два семинара с секретарями парторганизаций и один с председателями комиссий. 11 сентября бюро райкома обсудило доклад секретаря парткома коксохимического завода т. Захарьева о практике руководства парткомом комиссией по контролю за выполнением планов внедрения новой техники, механизации и автоматизации производственных процессов. Бюро райкома рекомендовало другим парторганизациям использовать опыт руководства парткомом коксохимзавода этой комиссией.

И тем не менее это только первые шаги, начало большого пути, который предстоит пройти партийным комиссиям. Мы хорошо сознаем, что горкому и райкомам КПСС предстоит еще многое сделать, чтобы добиться значительно лучших результатов в работе комиссий. Успех будет обеспечен только в том случае, если партийные комитеты, бюро, секретари первичных парторганизаций будут более внимательно следить, помогать им в практической деятельности, внимательно относиться к их предложениям. Между тем сейчас у нас в городе есть такие комиссии, которые еще не приступили к работе или свели свою деятельность к фиксированию недостатков. Встречаются и такие факты, когда некоторые комиссии пытаются подменить хозяйственных руководителей, берутся за несвойственные им функции, строят свою работу изолированно, вне связи с постоянно действующими производственными совещаниями, комсомольскими организациями.

Плохо и то, что у нас ряд многотиражных, стенных газет пока еще мало пропагандирует опыт работы комиссий, слабо организует обмен мнениями между членами комиссий. Не могут похвастаться этим и райкомы партии, за исключением Заводского. Они до последнего времени не провели семинары с председателями, членами комиссий, секретарями парторганизаций.

На днях бюро горкома КПСС заслушало отчет Заводского райкома партии о руководстве комиссиями по контролю деятельности администрации предприятий. Бюро, отметив некоторый положительный опыт, потребовало более конкретного руководства этим важнейшим участком партийной работы. Провел горком и совещание с председателями комиссий. Здесь происходил простой, задушевный разговор. Председатели выразили желание раз в квартал проводить семинар, где бы обобщался опыт работы. Кроме этого, мы считаем, что есть прямая целесообразность проводить семинары с председателями одноименных комиссий.

Таковы первые итоги деятельности комиссий по осуществлению парторганизациями права контроля деятельности администрации. Хотелось бы нам, кемеровчанам, узнать, а как работают комиссии в Сталинске, Прокопьевске и других городах Кузбасса, какие встречаются трудности, неясные вопросы.

Л. ТАНАКОВ,
зав. орготделом Кемеровского горкома КПСС.

Принципиальнее оценивать недостатки,—

ДЕЛАЕТ ВЫВОД И. М. ЧЕРНОВ

НЕСКОЛЬКО иные, специфические задачи поставлены партийной организацией перед комиссией, я являюсь заместителем председателя. Дело в том, что наш завод «Кузбассэлектромотор» производит продукцию, которая идет на многие предприятия страны. Поэтому на нашу комиссию возложили обязанность осуществлять контроль за выполнением не только государственного плана, но и кооперированных поставок другим заводам и экономическим районам страны.

Сложность нашей работы состоит сейчас в том, что завод уже второй месяц не выполняет государственного плана. Он задолжал многим предприятиям различные моторы, пускатели и другую продукцию. Это намного повышает ответственность комиссии за порученный участок работы.

За небольшой срок комиссии удалось уяснить причины неудовлетворительной работы коллективов двух цехов. В пятом, например, мы увидели все пороки планового отдела и начальника цеха. Они зачастую так планировали работу цеха, что невольно ставили коллектив в такое положение, при котором нельзя было выполнить производственную программу.

В первом цехе обстановка сложилась несколько иная. Здесь руководители тт. Зубенко, Исаков и другие, вместо того чтобы мобилизовать коллектив на преодоление определенных трудностей в выполнении государственного плана, встали на путь очковтирательства. Они, например, приписали в отчетность 1.290 кнопок и другую продукцию.

При анализе деятельности первого цеха мы вскрыли и еще один, очень существенный недостаток, который тормозит работу всего завода. Речь идет о запущенности на складах. Между тем отдел снабжения проходил мимо этих беспорядков.

Итоги нашей проверки были обсуждены на заседании партийного комитета завода. Здесь пришли к выводу, что необходимо укрепить кадры отдела снабжения, начать строительство дополнительного склада, обеспечить механизацию погрузки и разгрузки.

Для более точного выяснения количества приписанной руководителями первого цеха продукции на заводе создана государственная комиссия. Результаты ее ревизии будут обсуждены в партийном комитете.

Этот факт заставил нас, членов комиссии, насторожиться, подходить к оценке недостатков более принципиально, по-партийному. Некоторые утверждают, что комиссии по осуществлению парторганизациями права контроля деятельности администрации должны ограничиваться только мерами воспитания, практически помогать коллективам устранять вскрытые недостатки. Мы согласны с такой точкой зрения. Но иногда эти меры недостаточны, и, на наш взгляд, комиссии должны в этом случае идти дальше. В своих мероприятиях иногда комиссии должны предлагать, если это вызвано необходимостью, даже замену некоторых руководителей или привлечение их к строгой государственной и партийной ответственности.

Несколько слов о кооперированных поставках другим предприятиям и экономическим районам страны. В этом вопросе мне хочется посоветоваться с председателями комиссий. Дело в том, что сейчас к нам на завод на имя председателя комиссии партийного контроля идет много телеграмм. Секретари партийных организаций, председатели комиссий просят в них принять срочные меры по отгрузке той или иной продукции промышленным предприятиям других экономических районов.

Неважно, конечно, как возникают телеграммы. Важно то, что мы, т. е. комиссия, относимся к ним внимательно, тщательно разбираемся в просьбах.

Но если со всех заводов пойдут к нам телеграммы, то организовать плановую работу комиссии будет очень трудно. По этому вопросу надо посоветоваться.

Трест „Кемеровоуголь“ может стать рентабельным

ТРИБУНА инженера

Кемеровский рудник имеет свои специфические особенности. Почти все шахты разрабатывают сильно нарушенные весьма газоносные, опасные по внезапным выбросам угля и газа и склонные к самовозгоранию пласты. Мощные крутопадающие пласты отрабатываются трудоемкими и малопроизводительными слоевыми системами с закладкой выработанного пространства. Да и техническая оснастка старых предприятий слабая. Из восьми шахт пять имеют несовершенный технологический поверхностный комплекс, выполненный из дерева. На двух из них сохранились деревянные копры. На «Центральной», ввиду чрезвычайно высокой газообильности, все еще применяется конная откатка.

Вышеуказанные факторы обусловили высокую трудоемкость работ и низкие технико-экономические показатели. Так, на 1000 тонн среднесуточной подземной добычи угля здесь занято около 800 рабочих — на 100—150 человек больше, чем в среднем по комбинату. При этом производительность труда по добыче угля на подземных работах составляет 33,5 тонны, или 92 проц. к довоенному уровню, а такие шахты, как «Центральная», «Северная», «Бутовская», имеют производительность труда 28—29 тонн на рабочего по эксплуатации в месяц.

Крайне низкая производительность труда в свою очередь обусловливает непомерно высокую себестоимость топлива. За 7 месяцев текущего года она составила по шахтам 96 руб. 97 коп. за тонну (на 25—30 руб. выше, чем по комбинату). Особенно высока она на шахтах «Центральная» — 119 руб. 64 коп., «Северная» — 114 руб. 80 коп., «Пионер» — 101 руб. 92 коп. При этом следует отметить, что все шахты треста, за исключением «Березовской», добывают не какой-то особенно ценный коксующийся уголь, а обычное рядовое энергетическое топливо, имеющее зольность 18—25 проц. Отпускная цена его намного меньше себестоимости. В связи с этим шахты треста являются убыточными предприятиями, которым государство планирует многомиллионную дотацию.

Крайне низкие экономические показатели по тресту несколько сглаживает открытая добыча угля, которая сейчас составляет 32 проц. добычи по тресту. Кедровский разрез имеет производительность труда 265 тонн, себестоимость 32 руб. 96 коп. за тонну. Он дает более 13 млн. рублей прибыли в год и тем самым значительно «подтягивает» все показатели по тресту. Однако это не спасает положения.

Важнейшей задачей, поставленной перед угольщиками страны XXI с'ездом КПСС, является повышение всех технико-экономических показателей и в первую очередь рост производительности труда и снижение себестоимости угля. С'езд потребовал, чтобы все добываемые угли, особенно энергетические, были максимально дешевыми.

Передовые предприятия Кузбасса, горячо одобряя решения XXI с'езда КПСС и июньского Пленума ЦК, на основе значительного улучшения хозяйственной деятельности отказываются от государственной дотации и переходят на рентабельную работу.

Может ли трест «Кемеровоуголь», который имеет наиболее низкие технико-экономические показатели по сравнению с другими рудниками Кузбасса, стать в ближайшее время рентабельным? Да, может. Но для этого необходимо коренным образом пересмотреть основные направления его развития. Главнейшим надо считать всемерное развитие открытой добычи угля. Причем строительство новых предприятий по добыче энергетического топлива на руднике должно производиться только за счет развития открытого способа разработки.

Кемеровский геолого-экономический район имеет весьма благоприятные условия для добычи угля открытым способом. Восемь детально разведанных участков, на которых запроектировано строительство семи разрезов, имеют запасы угля около 500 млн. тонн. И все же, несмотря на такие благоприятные условия, открытая добыча угля в районе развивается неудовлетворительно. Кедровский разрез, построенный и сданный в эксплуатацию в 1955 г. на базе временных мелких участков, из года в год значительно перевыполняет производственные задания. Но из-за медленных темпов строительства (подрядчик — Кедровское разрезостроительное управление треста «Кемеровошахтострой») ставится под угрозу срыва ввод в эксплуатацию в 1960 г. основного карьера.

Маломощное, со слабой производственной базой Кедровское разрезостроительное управление не обеспечивает освоения средств и ввода в эксплуатацию необходимых об'ектов промышленного назначения. За время своего существования оно освоило лишь 32 проц. средств от сметной стоимости. В связи с этим богатейшее Кедровское месторождение эксплуатируется не в полную меру. Быстрейшее окончание строительства и ввод в эксплуатацию Большого Кедровского разреза позволит увеличить его производственную мощность до 2,4 млн. тонн в год и еще значительнее улучшить все экономические показатели.

Еще хуже обстоит дело со строительством новых угольных карьеров. В настоящее время заканчиваются работы на пусковом, правда, сравнительно небольшом Латышевском разрезе. А дальше что? Этот вопрос пока окончательно не решен. Нам думается, что комбинату «Кузбассуголь» и совнархозу следует организовать в Кемеровском районе мощное специализированное строительное управление и в течение 1960—1962 гг. построить Хорошеборский и Черниговский разрезы общей проектной мощностью 3,6 млн. тонн угля в год.

Таким образом, уже в 1963 году на руднике можно иметь в работе четыре разреза с общей суточной добычей в 22 тысячи тонн, а к концу семилетки ввести в эксплуатацию еще 2—3 разреза и довести добычу угля открытым способом по руднику до 28—30 тысяч тонн в сутки. Среднемесячная производительность труда рабочих по этим предприятиям составит 280 — 300 тонн, себестоимость тонны угля — 20—25 руб. и годовая прибыль—примерно 150 млн. рублей. Это будет ощутимым вкладом в успешное завершение семилетки.

При таком росте добычи угля открытым способом становится нецелесообразным развивать подземную добычу энергетического топлива на шахтах «Центральная», «Северная», «Бутовская» и «Пионер», которые работают в сложных горногеологических условиях и выдают дорогостоящий уголь. Сейчас общая суточная добыча названных выше четырех шахт составляет 5,5 тыс. тонн, среднемесячная производительность труда рабочего — 29,6 тонны, себестоимость тонны угля превышает сто рублей, а годовая дотация равна 73 млн. рублей. В то же время только один Черниговский разрез сможет обеспечить добычу 8000 тонн угля в сутки (причем часть его пойдет на коксование) при производительности труда минимум 280 тонн и себестоимости 20 руб. за тонну. Годовая прибыль при этом составит примерно 25—30 млн. рублей.

Шахты «Южная», «Промышленская» и «Ягуновская» работают в более благоприятных горногеологических условиях и имеют несколько лучшие экономические показатели, хотя также получают дотацию. Есть смысл развивать их и в дальнейшем с тем, чтобы они стали рентабельными. Для этого необходимо в ближайшие два года закончить их реконструкцию, перейти на новые, более эффективные способы отработки мощных и других пластов и провести максимум работ по автоматизации. На «Ягуновской» есть возможность более широко применить щитовую систему, на «Промышленской» целесообразно внедрить передвижные крепи типа «Мосбасс» и комплексы «М-81» и «М-87».

Окончание реконструкции этих шахт, внедрение новой технологии, техники и автоматизации позволят увеличить суточную добычу на 2800 тонн, повысить производительность труда с 44 до 70 тонн, заметно снизить себестоимость топлива и обеспечить рентабельную работу предприятий.

Особое внимание следует обратить на развитие шахт Березово-Бирюлинской группы, которые должны добывать коксующийся уголь. Здесь первое слово принадлежит шахтостроителям. Совершенно ненормальное положение было с «Березовской-1», которая строилась десять лет, и теперь ряд проектных решений оказался устаревшим. Высокомеханизированные «Бирюлинская-1» и «Бирюлинская-2» должны быть построены скоростными темпами в сжатые сроки.

Для улучшения качества березово-бирюлинских углей необходимо к моменту сдачи в эксплуатацию бирюлинских шахт построить групповую обогатительную фабрику. Но темпы работ здесь очень медленные. Из 243 млн. рублей сметной стоимости фабрики освоено всего два миллиона.

Энергичное и настойчивое проведение всех этих мер позволит тресту «Кемеровоуголь» стать рентабельным.

Д. ГОРБАЧЕВ,
горный инженер.

МЕЖДУНАРОДНАЯ ЖИЗНЬ

Заявление советского посольства в Оттаве

ОТТАВА, 30 сентября. (ТАСС). Советское посольство в Оттаве опубликовало заявление для печати, в котором говорится, что ночью 24 сентября какие-то хулиганы пытались поджечь здание посольства СССР в Оттаве. Этот факт, говорится в заявлении, нельзя расценивать иначе, как гнусную провокацию, имеющую целью испортить существующие нормальные отношения между Советским Союзом и Канадой.

Посольство СССР сделало заявление министерству иностранных дел Канады по поводу этого провокационного действия и просило министерство принять соответствующие меры с целью обеспечить нормальную работу посольства.

Советская выставка в Шанхае

ПЕКИН, 30 сентября. (ТАСС). Сегодня в Шанхае открылась выставка прикладного искусства и художественных ремесел народов СССР. На выставке представлено более 700 экспонатов, отображающих творчество всех республик Советского Союза — ковры, керамика, фарфор, художественная резьба по кости и дереву, произведения мастеров Палеха.

Выставка будет экспонироваться в Шанхае до 17 октября, а затем в дни празднования 42-й годовщины Великой Октябрьской социалистической революции — в Пекине.

Сборник выступлений Н. С. Хрущева на китайском языке

ПЕКИН, 30 сентября. (ТАСС). Вышел из печати и поступил в продажу сборник выступлений Н. С. Хрущева по вопросам литературы и искусства на китайском языке.

В сборник включены речь Н. С. Хрущева на собрании партийного актива в июле 1957 года «За тесную связь литературы и искусства с жизнью народа» и речь на третьем с'езде советских писателей 22 мая 1959 года «Служение народу — высокое призвание советских писателей».

Сборник выпущен издательством «Жэньминь вэньсюэ чубаньше».

Вооружение Западной Германии

БЕРЛИН, 1 октября. (ТАСС). Агентство АДН сообщает о новых мероприятиях западногерманских властей по дальнейшему вооружению бундесвера. 6 октября послу ФРГ в США Греве как представителю Западной Германии будет передан американский военный корабль. Это третий из шести эсминцев, поставляемых Соединенными Штатами западногерманскому военно-морскому флоту.

Ссылаясь на данные военного министерства ФРГ, агентство АДН отмечает, что к концу 1960 года Западная Германия планирует закупить в Англии оружие и военное снаряжение на общую сумму 420 миллионов марок. Англия поставит бундесверу артиллерийское снаряжение, радарные установки, самолеты и другое вооружение.

Западная Германия распределила также среди государств — членов НАТО заказы на двигатели для истребителей-бомбардировщиков. Общая сумма заказов составляет 750 тысяч долларов.

Заявление Макмиллана

ЛОНДОН, 30 сентября. (ТАСС). 29 сентября премьер-министр Гарольд Макмиллан выступил в Глазго с речью, в которой коснулся международного положения.

Отметив, что путь к совещанию в верхах свободен, он заявил: «Я надеюсь, что оно будет первым из целого ряда совещаний, на которых можно будет вести серьезные переговоры не только о Берлине и Германии, но и об остальных столь же важных проблемах». К числу таких проблем Макмиллан отнес окончательное прекращение испытаний ядерного оружия и разоружение.

Федеративная Республика Германии. Недавно горняки одного из крупнейших центров угольной промышленности — города Дортмунда устроили многотысячный митинг и демонстрацию протеста против наступления монополий на их жизненные права.

Пытаясь найти выход из затянувшегося кризиса в области сбыта угля, рурские шахтовладельцы закрывают «нерентабельные» шахты, вводят «нерабочие смены», проводят массовые увольнения.

НА СНИМКЕ: участники демонстрации несут лозунг, выражающий их отношение к происходящим событиям: «10 лет все та же песня».

Фотохроника ТАСС.

Доклад Вальтера Ульбрихта на заседании Народной палаты ГДР

БЕРЛИН, 30 сентября. (ТАСС). Выступая сегодня на заседании Народной палаты ГДР с докладом о проекте закона о семилетнем плане развития народного хозяйства ГДР на 1959—1965 годы и о директивах по социалистической реконструкции промышленности, первый заместитель председателя Совета Министров ГДР Вальтер Ульбрихт отметил, что проект семилетнего плана является программой победы социалистического общественного строя в Германской Демократической Республике.

В. Ульбрихт подробно остановился на ряде вопросов международного положения. Он подчеркнул важное значение встречи Н. С. Хрущева и Д. Эйзенхауэра для немецкого народа и указал на необходимость переговоров между премьер-министрами обоих германских государств.

От имени Совета Министров ГДР В. Ульбрихт предложил Народной палате обратиться к западногерманскому бундестагу, ко всем демократическим партиям, профсоюзам, крестьянским об'единениям, женским, молодежным и спортивным организациям с предложением высказать свое мнение по вопросам:

1) О прекращении всех испытаний ядерного оружия и об отказе Западной Германии от участия во французских испытаниях ядерного оружия в Сахаре;

2) Об отказе обоих германских государств от атомного вооружения и поддержке создания безатомной зоны в Европе;

3) О достижении договоренности между обоими германскими государствами относительно немедленного прекращения вооружения, заключения пакта о ненападении и вступления в переговоры о численности вооружений и размещений вооруженных сил;

4) О совместном выступлении представителей обоих германских государств в пользу постепенного отвода иностранных вооруженных сил и ликвидации иностранных военных баз;

5) О создании на паритетных началах общегерманского комитета из представителей правительств обоих германских государств, который должен заниматься вопросами сохранения мира, подготовки мирного договора и создания предпосылок для воссоединения Германии.

„Мы согласны с мнением президента Эйзенхауэра, продолжал Вальтер Ульбрихт, что положение в Западном Берлине является ненормальным. Мы приветствуем поэтому достигнутую между Председателем Совета Министров СССР Никитой Хрущевым и президентом США Дуайтом Эйзенхауэром договоренность о том, что переговоры по западноберлинскому вопросу возобновятся.

Разоружение и заключение мирного договора, подчеркнул докладчик, освобождают путь для воссоединения нашего германского отечества, для национального возрождения Германии как миролюбивого демократического государства.

Излагая основные данные проекта семилетнего плана, В. Ульбрихт сообщил, что этим планом предусматривается увеличение промышленного производства на 88 процентов. Об'ем промышленного производства возрастет с 55 миллиардов марок в 1958 году до 110 миллиардов марок в 1965 году.

В. Ульбрихт сказал, что семилетним планом предусматривается также сооружение до 1965 года по крайней мере 771 тысячи квартир.

В области сельского хозяйства в течение семилетки будет широко развиваться кооперативное производство. За семилетку деревня получит 74.360 тракторов и 12.330 комбайнов, общая сумма капиталовложений в сельское хозяйство составит 14,6 миллиарда марок.

Выполнение семилетнего плана, продолжал В. Ульбрихт, обеспечивает решение основной экономической задачи ГДР — догнать Западную Германию в потреблении на душу населения.

Указав, что в ГДР создана прочная социально-экономическая основа, которая делает возможной победу социализма, Вальтер Ульбрихт сообщил, что на 31 августа этого года доля социалистического сектора в промышленном производстве составила 89,1 процента, доля предприятий с государственным участием — 5,6 процента, а доля капиталистических предприятий — 5,3 процента.

Говоря о значении семилетнего плана для западногерманского рабочего класса, В. Ульбрихт указал, что создание основ социализма в ГДР вызвало большой интерес у рабочих Западной Германии. Ныне, добавил он, настало время осуществить поворот в рабочем движении Западной Германии и в соответствии с тенденциями международного развития проводить политику взаимопонимания между Социалистической единой партией Германии, социал-демократической партией Германии и профсоюзами в обеих частях Германии. Мы предлагаем СДПГ, добавил В. Ульбрихт, на деле показать, что мы хотим обеспечить мир, добиваясь взаимопонимания между СЕПГ и СДПГ по вопросам борьбы против атомного вооружения и за разоружение.

После доклада В. Ульбрихта Народная палата начала обсуждение законопроекта о семилетнем плане.

XIV сессия Генеральной Ассамблеи ООН

НЬЮ-ЙОРК, 30 сентября. (ТАСС). Вчера на Генеральной Ассамблее ООН в общей политической дискуссии выступили делегаты Ирака, Бирмы, Сальвадора, Доминиканской республики и чанкайшист.

Министр иностранных дел Ирака Хашим Джавад в своем выступлении отметил, что за последнее время появились первые признаки ослабления «холодной войны», господствовавшей на международной арене после второй мировой войны. Отклик, который получил во всем мире визит Председателя Совета Министров СССР Н. С. Хрущева в США, и предстоящая поездка президента США в Советский Союз, заявил Джавад, ясно свидетельствуют о том, что народы всего мира не будут, да и не могут больше нести тяжелое бремя «холодной войны». Мы горячо желаем и надеемся, заявил министр иностранных дел Ирака, что эти визиты и последующие шаги завершатся достижением соглашений между великими державами по наиболее важным проблемам, главной из которых является проблема разоружения.

Подчеркнув, что правительство его страны, полностью вставшей на путь независимого развития, придерживается в международных отношениях политики нейтралитета, глава делегации Ирака осудил проводимую некоторыми державами политику сколачивания военных блоков, которая, по его словам, лишь усиливает международную напряженность и подрывает основы мира и безопасности. Он указал также, что его правительство в своей внешней политике руководствуется принципом укрепления дружественных отношений со всеми странами, независимо от их идеологической и социальной системы.

Остановившись на вопросах национально-освободительной борьбы в странах Ближнего и Среднего Востока и Африки, делегат Ирака подробно охарактеризовал положение в Омане и Южном Йемене. Он заявил, в частности, что Англия, пытаясь увековечить колониальную зависимость этих стран, ведет там открытые военные операции. Джавад особо подчеркнул, что прекращение огня в Алжире может быть достигнуто лишь посредством заключения соответствующего соглашения между двумя воюющими сторонами и что иракский народ поддерживает справедливую борьбу народа Алжира за свою свободу и независимость.

Делегат Бирмы отметил, что предложение Советского правительства о всеобщем и полном разоружении является очень ценным и заслуживает пристального внимания, и призвал ООН оказывать всяческое содействие решению этого важного и волнующего все народы вопроса.

Министр иностранных дел Бирмы критиковал намерение Франции произвести ядерные испытания в Сахаре.

Представитель Бирманского Союза высказался за восстановление законных прав Китайской Народной Республики в ООН.

По стопам Геббельса

БОННИ, 1 октября. (ТАСС). В последние дни внимание западногерманской общественности привлечено к разоблачению фашистского прошлого боннского министра по делам перемещенных лиц Оберлендера. Об'единение лиц, преследовавшихся при нацизме, представило западногерманским властям документальные доказательства того, что Оберлендер, будучи офицером гитлеровской армии, летом 1941 года принимал участие в убийстве нескольких тысяч граждан Львова после вступления немецко-фашистских войск в этот город. Аналогичные разоблачительные материалы опубликовала также западногерманская газета «Ди тат».

Боннская прокуратура, которой были пересланы упомянутые материалы, вынуждена была предложить Оберлендеру высказать свое мнение в отношении выдвинутых против него обвинений.

В связи с этим Оберлендер созвал вчера в Бонне пресс-конференцию, на которой пытался «опровергнуть» свою причастность к массовым убийствам во Львове. При этом он не нашел иного выхода, как прибегнуть к методам, взятым из арсенала Геббельса. Подобно бывшему гитлеровскому министру пропаганды, нынешний боннский министр пытался свалить ответственность за массовые убийства населения на... Советский Союз. Он утверждал, будто эти убийства были совершены не гитлеровцами, а отступавшими советскими войсками. Разумеется, Оберлендер не мог привести в подтверждение этого никаких документальных доказательств. Он ссылался лишь на свой «военный дневник» и на некоторые статьи, сфабрикованные в свое время геббельсовским министерством.

Заседание президиума Национального собрания Чехословакии

ПРАГА, 30 сентября. (ТАСС). По сообщению Чехословацкого телеграфного агентства, президиум Национального собрания Чехословацкой Республики на заседании, состоявшемся 28 сентября, обсудил предложения правительства СССР о всеобщем и полном разоружении, выдвинутые Председателем Совета Министров СССР Н. С. Хрущевым на сессии Генеральной Ассамблеи ООН.

Президиум Чехословацкого национального собрания одобрил заявление правительства Чехословацкой Республики относительно поддержки советских предложений о разоружении. Совместно с правительством Чехословакии Национальное собрание республики сделает все для достижения благородных целей, на которые направлена новая инициатива правительства Советского Союза.

Проложен путь к совещанию на высшем уровне

ЛОНДОН, 30 сентября. (ТАСС). Английская печать продолжает комментировать итоги поездки Н. С. Хрущева в Соединенные Штаты. «Дейли телеграф» считает, что беседы Н. С. Хрущева с Д. Эйзенхауэром проложили путь к совещанию на высшем уровне. «Совещание в верхах с Россией сейчас несомненно», — заявляет газета. Серьезные сомнения в связи с совещанием в верхах, пишет газета, возбуждала позиция президента Эйзенхауэра. Сейчас ясно, что в результате его бесед с г-ном Хрущевым он готов участвовать в таком совещании.

Что бы ни случилось, сейчас ясно, указывает газета, что будет проведен ряд международных встреч и переговоров. Важнейшим фактом, по мнению газеты, является то, что «Соединенные Штаты и Россия установили сейчас между собой контакт и намерены поддерживать его в ближайшем будущем».

Многие газеты особое внимание уделяют состоявшемуся в Кэмп Дэвид обмену мнениями между Н. С. Хрущевым и Д. Эйзенхауэром по вопросу о Берлине.

Решение правительства Дании

КОПЕНГАГЕН, 30 сентября. (ТАСС). Газеты сообщают, что вчера состоялось заседание датского правительства, на котором министры единодушно одобрили заявление премьер-министра Х. К. Хансена, сделанное в комиссии фолькетинга, разрабатывающей проект закона об организации обороны Дании. В этом заявлении премьер-министр Х. Хансен указал, что при существующем международном положении нет оснований для изменения позиции Дании в вопросе получения Данией атомного оружия.

Таким образом, датское правительство вновь отклонило требование консервативной партии и партии Венстре о вооружении датской армии, военно-воздушных сил и военно-морского флота атомным оружием.

Стихийное бедствие в Японии

ТОКИО, 30 сентября. (ТАСС). Как сообщает сегодня токийское радио, пронесшийся на днях в Японией разрушительный тайфун был самым сильным за довоенные и послевоенные годы. Указывается, что от тайфуна, который сопровождался ураганными ветрами, ливнями и наводнениями, страдало 38 префектур страны.

По данным газеты «Нихон кэйдзай», в результате стихийного бедствия пострадало 200 тыс. семей, или примерно один миллион человек. Главное полицейское управление об'явило сегодня, что, по предварительным сведениям, в различных районах страны погибло 2.964, ранено 9.343 и пропало без вести 1.781 человек. Наибольший ущерб, по сообщению токийского радио, причинен населению и хозяйству пяти префектур Центральной Японии — Аити, Вакаяма, Мие, Гифу и Ямаваси.

В прибрежных районах, где волны доходили до 40-метровой высоты, затоплено 50 судов, и 381 судно было выброшено на берег и разбито.

ОБЗОР ПЕЧАТИ

Мимо важной темы

XXI с'езд КПСС, ознаменовавший вступление нашей страны в период развернутого строительства коммунистического общества, поставил перед советским народом величественные задачи. Для того чтобы выполнить их, необходимо постоянно заботиться о повышении коммунистической сознательности трудящихся.

В г. Анжеро-Судженске насчитываются десятки клубов и красных уголков, 82 библиотеки, два шахтерских дома культуры, музыкальная школа и т. д. Большинство этих учреждений культуры проводит значительную воспитательную и просветительную работу среди шахтеров, машиностроителей, железнодорожников, химиков. Тысячи молодых рабочих и работниц участвуют в различных кружках художественной самодеятельности. Значительный опыт накоплен работниками Дома культуры шахты № 5-7. Есть что позаимствовать многим культпросветучреждениям у кружковцев клуба машиностроительного завода.

Старейший город Кузбасса живет полнокровной культурной жизнью. Конечно, есть и крупные из'яны, которые следует быстрее устранять. Но обо всем этом очень мало говорится в последнее время на страницах городской газеты **«Борьба за уголь»**. За четыре месяца напечатана лишь одна информация, сообщающая о том, как участники художественной самодеятельности клуба имени Андреева готовились ко Дню железнодорожника, и еще одно письмо в редакцию, в котором активисты художественной самодеятельности Судженского шахтостроительного управления критикуют хозяйственных руководителей, не предоставляющих им транспорта для поездки с концертами на отдаленные стройки.

На предприятиях города многие коллективы бригад, смен и участков борются за почетное звание коммунистических. Члены этих коллективов стремятся повышать свои знания в театральном искусстве, музыке, литературе. При крупных клубах других городов области созданы университеты культуры, а в Анжеро-Судженске их нет. Но газета не вмешивается в дело. Только в передовице за 8 августа спокойно констатировалось: «К сожалению, после нескольких занятий распался университет культуры на шахте № 5-7».

После решений июньского Пленума ЦК КПСС по всей стране еще шире развернулась борьба за технический прогресс, за совершенствование производства, за механизацию и автоматизацию технологических процессов на предприятиях, стройках. В борьбе за технический прогресс самое активное участие призваны принять клубы, библиотеки. В статье «Рабочий клуб и производство» сообщалось, что «Дом культуры шахты № 5-7 сделал немало для распространения опыта передовых горняков». Что именно сделано — газета не рассказала читателям. В этой же статье говорится о том, что Дом культуры шахты № 9-15 и клуб имени Андреева плохо связаны с жизнью коллективов своих предприятий. И опять же умалчивается причина плохой работы правлений этих учреждений культуры.

А сколько интересного, полезного и увлекательного делается в библиотеках! Однако «Борьба за уголь» не популяризирует их деятельность. 26 июля в передовой статье «Важный участок идеологической работы» редакция перечислила хорошие библиотеки и назвала те, которые бездействуют. Вот, например, как она «раскритиковала» работу библиотеки ЦЭС: «Она не пополняется литературой, не привлекает читателей. А руководители электростанции мирятся с этим».

Газета много уделяла внимания гастролям Сталинского театра драмы и Прокопьевского театра имени Ленинского комсомола. Сейчас она не жалеет места для рецензий на представления передвижного цирка. Говорить об этом надо, но газета чересчур усердствует. Рецензии, к тому же, пишутся только в хвалебном тоне.

Авторы огромной статьи «Вдохновенно и образно» (к окончанию гастролей Прокопьевского театра) Н. Кузнецов, С. Василевский и Б. Ярин пишут:

«Большинство постановок осуществлено главным режиссером Г. Л. Легковым. Не подавляя творческой индивидуальности актеров, Легков в то же время сумел в каждом спектакле слить актерские силы в одно целое, сплотить в единый ансамбль и поставить их на службу замыслу автора пьесы. В творческой мастерской режиссера большое количество ярких, жизненных мизансцен, которые ни в одном спектакле не повторяются, за исключением мелочи». И так перл за перлом! Нам думается, режиссеру Г. Л. Легкову неловко было читать подобную оценку его творческой работы.

Рецензенты пробуют делать советы, пожелания и замечания некоторым актерам. Игру Д. Скоробегова, например, они критикуют за то, что «его движения и мимика однообразны, язык не выразителен». Артисту П. Коменданскому желают «больше творческой инициативы и смелости на сцене». Советуют художникам «освежать декорации перед каждым спектаклем». Делают реверансы работникам вспомогательных цехов.

И подобные рецензии одних и тех же авторов, занимающие порой чуть не полосу, помещались почти на каждый спектакль. Активистам культурно-просветительной работы, которые не прочь были бы выступить в газете со своим опытом, приходится потесниться...

Газете «Борьба за уголь» следует более рационально использовать место, отводимое вопросам культуры, обратить больше внимания на работу клубов предприятий, помогать широкому стремлению рабочей молодежи к техническим знаниям, к художественной литературе и искусству.

Три тысячи томов в личной библиотеке

Кемерово, улица Кирова, дом № 27, квартира № 4. Тут живет 73-летняя пенсионерка Елизавета Ивановна Решетникова. Елизавета Ивановна — страстная любительница книг. Несмотря на свои преклонные годы, она и сейчас много читает. В ее квартире на стеллажах аккуратно, по алфавиту, стоят более трех тысяч книг. Это художественные произведения русских, советских и зарубежных писателей. В домашней библиотеке Решетниковой можно найти полное собрание сочинений Пушкина, Гоголя, Некрасова, Лермонтова, Льва и Алексея Толстых, Горького, Фадеева, Бальзака, Шиллера, Шекспира, Драйзера и многих, многих других.

У Елизаветы Ивановны есть свой круг постоянных читателей. Это в основном учащиеся 8—9—10-го классов кемеровских школ. Частые гости Елизаветы Ивановны Клара Матырина, Валерик Чернышов, Гена Бабич, Валерик Двоздин, Галя Пухова и другие, а всего более 40 юных читателей.

Е. И. Решетникова из своего бюджета ежемесячно около ста рублей расходует на новые книги. Она — завсегдатай книжного магазина № 1.

З. ГРИНБЕРГ.

Благодарим студентов

Группа студентов второго курса Кемеровского медицинского института работала на полях колхоза «Пионер» Топкинского района.

Студенты многое сделали для того, чтобы наш колхоз своевременно убрал хлеба. Образцы высокосознательного отношения к труду показали Геннадий Волков и Сергей Пастухов. Они работали на копнителях комбайнов, агрегаты которых убирали за смену до 25 гектаров зерновых.

На отвозке зерна от комбайнов хорошо трудились Борис Бударных, Анатолий Шанин, Виктор Мойсеев, Юрий Исаев, Михаил Литвиненко, Леонид Барбарац, Николай Дроздовский. Особенно отличался в труде Николай Бурматов. Иногда за смену он перевозил до 47 бричек зерна. Владимир Мордовкин отлично поработал на вывозке зерна на заготовительный пункт. Многие девушки не отставали в труде от юношей. Светлана Иванова, Раиса Каркавина, Галина Третьякова, Ольга Баранова, Людмила Горшкова, Лилия Ройтман и другие добросовестно поработали на сушилке.

Студенты не только отлично трудились на полях, но и вели общественную работу среди колхозников. Руководитель группы преподаватель института Г. А. Шевченко прочитал лекцию о международном положении. Студенты организовывали вечера отдыха и т. д.

Правление колхоза «Пионер» очень благодарит своих шефов за все это.

Н. ОРЛОВ,
председатель колхоза «Пионер».

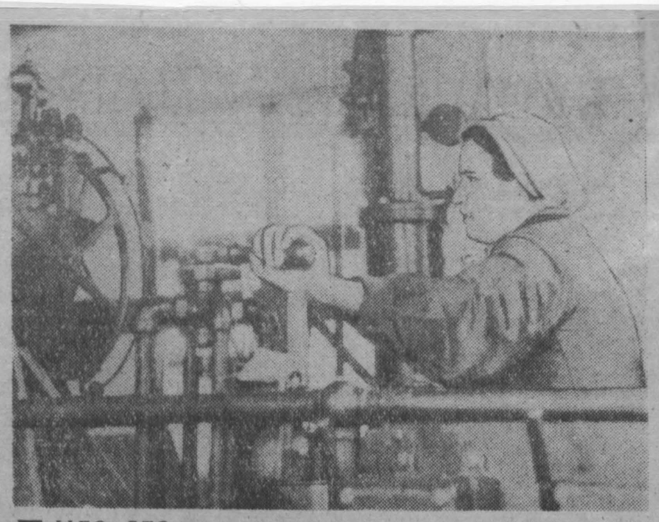

БЫЛО ЭТО на торжественном собрании, посвященном празднику Первое мая. Секретарь партбюро шахты «Центральная» тов. Внуков назвал имя машиниста главного под'ема Ф. Д. Кочкиной и об'явил, что она награждается ценным подарком. Шахтеры одобрительно загудели:

— Верно. Заслужила Фекла Даниловна.

А она, покраснев от смущения, только и могла сказать:

— Спасибо. Еще лучше буду работать.

И слово свое сдержала. Недавно ее работа вновь отмечена администрацией шахты. Ей об'явлена благодарность с занесением в трудовую книжку.

Своим добросовестным трудом, внимательностью и чисто женской аккуратностью Фекла Даниловна заслужила почет и уважение шахтерского коллектива. Она производит спуск-под'ем людей, выдает на-гора уголь. Знают ее здесь с 1938 года. Много воды утекло с тех пор, много уголька выдано из недр, а Фекла Даниловна по-прежнему жизнерадостна и весела, так же старательна, как и в первый день своей работы на шахте. Разница только в том, что к прилежности добавился еще многолетний опыт и любовь к порученному делу.

НА СНИМКЕ: Фекла Даниловна КОЧКИНА у штурвала главного под'ема.

Фото и текст *В. Михайлова.*

Матч-турнир претендентов

БЛЕД, 1 октября. Спец. корр. ТАСС гроссмейстер И. Бондаревский сообщает:

Вчера в Бледе состоялось доигрывание отложенных партий матч-турнира претендентов на первенство мира по шахматам. Раньше других закончилась встреча Фишер—Олафссон. В отложенной позиции у чемпиона США было преимущество, которое заключалось в том, что он имел далеко продвинутую проходную пешку. Олафссон не смог оказать сколько-нибудь значительного сопротивления и быстро потерпел поражение.

Затем доигрывались две отложенные партии Смыслова с Олафссоном и Фишером. В партии с Олафссоном Смыслов отлично провел атаку на позицию короля исландского гроссмейстера, комбинируя эту атаку с продвижением своей проходной пешки на ферзевом фланге. На 58-м ходу советский гроссмейстер одержал победу.

Доигрывание партии Смыслов—Фишер продолжалось недолго. Встреча закончилась вничью.

Дольше всех доигрывали свою партию Глигорич с Кересом. Югославский гроссмейстер имел в отложенной позиции лишнюю пешку, но при доигрывании Керес точной защитой сумел добиться ничьей. 14-м туром закончилась первая половина турнира.

Результаты участников матч-турнира следующие: Керес — 10 очков, Таль — 9,5, Петросян — 8,5, Глигорич — 8 очков, Смыслов — 6, Фишер — 5,5 очка, Бенко — 5, Олафссон — 3,5.

Очередной, 15-й тур состоится в столице Хорватии — Загребе 3 октября. В Загребе будет сыграно семь туров.

Происшествия.

Жулики и их покровители

Когда на Кемеровской кондитерской фабрике № 1 была разоблачена группа расхитителей социалистической собственности и началась ревизия, кладовщик склада готовой продукции фабрики Н. И. Ларин всерьез забеспокоился. Еще бы! Жульническим путем он создал излишки кондитерских изделий. Предчувствуя недоброе, он попросил некоторых «друзей» выручить его из беды: надо было быстрее сбыть излишки со склада. Первым пришел на выручку Ларину экспедитор первого горпищеторга И. Ф. Гигелев. Он успокоил Ларина:

— Не горюй, Николай Иванович. Часть твоего товара заберу я, остальное возьмут другие...

И взял он у Ларина 71 кг шоколадных конфет «волейбол», а деньги — 2307 руб. 50 коп. — обещал привезти позднее.

Но около проходной машину с кондитерскими изделиями проверили и, обнаружив незаконный груз, задержали.

Ларин, видя, что номер не удался, решил любым путем скрыть оставшиеся излишки. Он оформил бестоварную фактуру на конфеты «волейбол» — 340 кг, карамель «яблоко» в сахаре — 60 кг, конфеты «ромашка» в завертке — 15 кг, якобы принятые от кондитерского цеха.

Но и здесь Ларина постигла неудача. Честные граждане цеха помогли разоблачить его, вывести на чистую воду.

Любители полакомиться Ларин и Гигелев скоро предстанут перед народным судом.

Хотелось бы сказать и о том, как вольготно работается жуликам в первом горпищеторге. Возьмем для примера такой факт. В июне с. г. за обман покупателей — продажу консервов первого сорта по цене высшего сорта — зав. магазином № 4 З. Г. Пожидаева и продавец этого же магазина Г. Фахрутдинова были привлечены к уголовной ответственности.

Кемеровский горотдел милиции поставил в известность директора первого горпищеторга т. Игнатьева об этом факте и просил отстранить Пожидаеву на период следствия от занимаемой должности. Однако этого не произошло. И только после неоднократных напоминаний т. Игнатьев перевел Пожидаеву из магазина № 4, заведовать магазином № 36. Комментарии, как говорят, излишни.

В. КАРАВАЕВ,
старший оперуполномоченный ОБХСС Кемеровского горотдела милиции.

Редактор Ф. Е. ДЕМИН.

О тех, кто потворствует...

Год от года в Кузбассе растет число автомашин, неуклонно развиваются автоперевозки различных грузов. Все это требует от руководителей автохозяйств самого пристального внимания к вопросам соблюдения правил безопасности движения на всех маршрутах, укрепления дисциплины среди водителей, улучшения их подбора и воспитания.

Но что мы видим на практике? Приведу несколько характерных, отнюдь не приятных примеров. В первых числах сентября шофер Кийского стройучастка треста «Кемероволес» Демидов без разрешения руководства участка, не имея прав на управление (они были у него из'яты органами милиции за незнание правил уличного движения), выехал на автомобиле «ЗИС-151» из дер. Московка в село Старый Берикуль. Здесь он встретил начальника стройучастка Иванова и механика Бондарчука. Казалось бы, шофер пойман с поличным, и наказания, причем заслуженного, ему не избежать. Но не те люди Иванов и Бондарчук. Они так «возрадовались» появлению шофера, что тут же закупили водки и вместе с нарушителем распили ее. На обратном пути подвыпивший Демидов развил большую скорость и, не справившись с рулевым управлением, перевернул машину. Пять человек, в том числе Иванов и Демидов, получили тяжелые травмы.

Слов нет, Демидов виноват. Но как выглядит во всем этом руководитель автохозяйства, начальник строительного участка Иванов?

В августе автомашина «Москвич» на большой скорости врезалась в идущий навстречу грузовой автомобиль «ЗИС-150». Погиб гражданин Ворожищев, тяжелое увечье получили Сиротин и Ворожищева, а новый «Москвич» превратился в груду лома. Как же это могло случиться, кто виноват в этой трагедии? С помощью общественности главврач санэпидстанции поселка Чертинский в Белове Степаненко сумела выхлопотать для своего учреждения легковую автомашину: очень уж она нужна была для обслуживания горняков. А раз так, то и беречь надо было машину как следует, не доверять ее каждому встречному-поперечному. Степаненко же поступила иначе: шофером она приняла некоего Сиротина, не проверив его, не убедившись, что он за человек. Сиротин машину держал у себя дома, использовал ее, как хотел, и все ему сходило с рук.

Пользуясь бесконтрольностью, Сиротин договорился с фельдшером Ворожищевой и 15 августа вместе с ее мужем самовольно выехал в Ленинск-Кузнецкий. Двое суток они пьянствовали там, а когда возвращались домой, пьяный Сиротин передал управление пьяному Ворожищеву. А о последствиях я уже рассказал выше.

Или еще пример. В августе во 2-й горпищеторг гор. Кемерова на должность шофера легкового автомобиля «М-20» был принят А. П. Котов. Со слов начальника торгового отдела горпищеторга он имел удостоверение второго класса. До этого Котов работал в Кемеровском управлении «Монтажхимзащита» машинистом компрессора и снискал там себе худую славу. Его знали как морально разложившегося человека.

Котова на новом месте закрепили за торговым отделом, которым руководит П. М. Лобач. За работой шофера никакого контроля не было, определенного места стоянки автомобиль не имел. Котов раз'езжал на нем когда и куда вздумается. Очень часто он возвращался домой поздно ночью, а иногда не заявлялся в семью по двое суток. Об этом жена Котова сообщила Лобачу. Но он пропустил жалобу мимо ушей, его не насторожило это.

Путевые листы Котов заполнял сам. 28 августа он простоял около управления до обеда, а потом, встретив знакомого, выехал с ним в Верхотомку. Там они «прихватили» с собой из дома отдыха Колмагорову, заехали в бор и распили литр водки. Показалось мало. Котов отправился в город и привез еще поллитра. Часов примерно в восемь вечера подгулявшая как следует компания возвращалась обратно. Котов опрокинул автомобиль в обрыв. Колмагорова была тяжело ранена, а машина разбита.

Несмотря на просьбы пострадавшей оказать ей помощь, Котов ушел в город и никому не сообщил о случившемся. Только на следующее утро Колмагорову подобрали и доставили в больницу, где она вскоре умерла. У нее осталось трое детей.

Об этих фактах я рассказал для того, чтобы еще раз напомнить руководителям организаций и предприятий, автохозяйств их прямые обязанности. Они должны быть внимательными к работе шоферов, не попустительствовать нарушениям водителями производственной дисциплины, строго контролировать их, не доверять государственные машины тем, кто не достоин быть советским шофером.

Н. МАЛИНОВСКИЙ,
начальник госавтоинспекции УВД.

ГУБИТЬ КЕДР— ЭТО ПРЕСТУПЛЕНИЕ

Замечательное и ценное дерево — сибирский кедр. Запасы его не очень большие, и государство охраняет эту древесную породу от вырубки. Но находятся люди, которые пренебрегают постановлением правительства и безжалостно уничтожают кедры.

Как это ни странно, но среди нарушителей государственной дисциплины находятся и работники лесничеств. Например, в Майзасском лесничестве план лесозаготовок выполняется варварским образом. Был здесь прекрасный кедровый лог. Сейчас в нем остались только пни: все вырублено.

Страдают лесные богатства и от одиночных браконьеров. Часто можно встретить в тайге «шишкарей». Бывает, что жители Междуреченска и окрестных поселков целыми отрядами приезжают «шишковать». Их методы сбора шишек простые: берут двухметровый «баян» (так они называют пилу), валят вековой кедр — и шишки оказываются на земле. Из-за 20 кедровых шишек валить вековой кедр — это преступление! Но все это мало волнует руководителей Мысковского лесхоза.

Б. САЛБИЕВ,
студент-практикант Воронежского лесотехнического института.

ПОПРАВКА

В передовой статье «Теснее связь политического просвещения с жизнью», опубликованной во вчерашнем номере газеты, допущена опечатка. Окончание шестого абзаца следует читать: «...особенно после XIX с'езда КПСС».

Спортивная хроника

Кемеровское ДСО «Труд» провело соревнование по шахматам среди мужчин на звание чемпиона областного центра. В нем приняло участие сорок спортсменов. Из них: пятнадцать перворазрядников, десять спортсменов второго и пятнадцать — третьего разрядов.

Турнир проводился по швейцарской системе. Первое, второе и третье места поделили перворазрядники: М. Протасеня, В. Бако, А. Черный. Они набрали по 6,5 очка. Для выявления чемпиона города между ними будет проведен дополнительный матч.

В ходе турнира выполнили и подтвердили разрядные нормы 23 спортсмена, из них: первого разряда 6 человек, второго — 9, третьего — 8. М. Протасеня, В. Бако и А. Черный получили право участия в областном чемпионате.

☆ ☆ ☆

Чемпион области по шахматам студент Кемеровского педагогического института А. Богданас выехал в г. Ростов-на-Дону для участия в полуфинальных соревнованиях на первенство Российской Федерации.

Перед этим А. Богданас совершил поездку по Кузбассу с целью популяризации шахматного спорта. Он дал несколько сеансов одновременной игры. Везде выступления чемпиона области прошли с большим успехом.

А. Богданас находится в хорошей спортивной форме и надеется успешно выступить на предстоящих соревнованиях.

Н. НЕФЕДОВ.

В нижнем этаже недавно сданного в эксплуатацию жилого дома на улице Весенней в Кемерове открыт магазин «Овощи и фрукты».

НА СНИМКЕ: продавец М. К. ПОРТНЯГИНА отпускает продукты первым покупателям.

Фото *П. Костюкова.*

Совещание биологов в Томске

БИОЛОГИЯ — наука о закономерностях развития живой природы — приобретает чрезвычайно большое значение в ряде областей человеческой деятельности. В резолюции XXI с'езда КПСС о контрольных цифрах развития народного хозяйства СССР на 1959—1965 годы говорится: «Необходимой теоретической предпосылкой для под'ема медицинской науки, а также для сельскохозяйственных наук является развитие биологии. Значение комплекса биологических наук будет особенно возрастать по мере использования в биологии достижений физики и химии».

В этом году советские биологи широко отмечают крупнейшие даты в истории материалистической биологии — 150-летие со дня рождения Чарлза Дарвина и 100-летие со дня выхода в свет его главного труда «Происхождение видов».

В старейшем высшем учебном заведении Сибири — Томском государственном университете имени В. В. Куйбышева — состоялось межвузовское совещание по общим вопросам биологии, посвященное 100-летию дарвинизма.

Идея исторического развития организмов, сформулированная в трудах великого английского биолога Чарлза Дарвина, за столетний период усилиями биологов-материалистов, в том числе русских и советских — А. О. и В. О. Ковалевских, И. И. Мечникова, К. А. Тимирязева, И. М. Сеченова, И. П. Павлова, И. В. Мичурина, Т. Д. Лысенко — превратилась в глубоко разработанное учение о преобразовании живой природы.

В развитие эволюционного учения внесли определенный вклад и ученые Сибири (профессор Томского университета Н. Ф. Кащенко и другие).

В работе совещания приняли участие представители высших учебных заведений и научно-исследовательских учреждений Москвы, Новосибирска, Омска, Томска, Свердловска, Иркутска, Кемерова, Барнаула, Красноярска, Якутска, Усть-Каменогорска, Горно-Алтайска и других городов страны.

Обсуждение заслушанных и опубликованных к началу заседаний в специальном сборнике докладов показало несомненные успехи и большую заинтересованность ученых в разработке многих вопросов дарвинизма, агробиологии, медицины, а также ряда научно-практических проблем. Особое внимание всех биологов было обращено на необходимость разработки философских вопросов биологии на основе накопленного нового фактического материала в результате применения новейших методов биологических исследований.

Значительное место в повестке дня совещания занял вопрос о преподавании биологических наук, и в частности дарвинизма, в высшей и средней школе. По этому поводу был высказан ряд мнений, но все они сводились к тому, что успехи развития биологии и ее преподавание будут зависеть от качества подготовки кадров молодых исследователей, способных смело ставить и решать биологические проблемы. Поэтому необходимо дальнейшее совершенствование преподавания этих дисциплин, формирующих биолога, вооруженного не только современным уровнем знаний, но и методологически.

В принятом на совещании постановлении было обращено внимание на такое отрицательное явление, как закрытие в ряде вузов кафедр дарвинизма или сокращение учебных часов по этому предмету, наличие устаревшего оборудования и неудовлетворительное материальное обеспечение научно-исследовательской работы в некоторых сибирских институтах.

Участники совещания были удивлены тем, что научные сотрудники Новосибирского института цитологии и генетики Сибирского отделения Академии наук СССР, возглавляемого профессором Н. П. Дубининым, совсем не приняли участия в работе совещания.

Проведенный обмен мнениями и взаимное ознакомление с результатами работ по различным вопросам биологии будет иметь положительное влияние на развитие исследовательской деятельности биологов Сибири и Урала.

Д. ЛОГАЧЕВ,
зав. кафедрой Кемеровского мединститута, доктор биологических наук.

Сегодня в кино и клубах

КИНОТЕАТР «МОСКВА». 1. **Сибирь на экране № 43. Любимец № 13** (10-50, 12-40, 4-20, 6-20, 8-10, 10). **Необыкновенное путешествие Мишки Стрекачева** (9, 2-30 — для детей). 2. **Новости дня № 35. Королевство Кэмпбелла** (9-30, 1-50 — для детей; 11-40, 4, 6-20, 8-25, 10-25). 3. **Новости строительства № 8. О моем друге** (9, 10-55, 12-50, 2-45, 4-40, 8-20, 10-15). Документальный фильм **Новая Болгария** (6-35).

КИНОТЕАТР «МЕТАЛЛУРГ». **Дочь партии** (10, 2 — для детей; 12, 4, 6, 8, 10).

КИНОТЕАТР «ОКТЯБРЬ». **Повесть о латышском стрелке** (10-30, 2-30 — для детей; 12-30, 4-30, 6-30, 8-20, 10).

КИНОТЕАТР «КОМСОМОЛЕЦ». **Первый день мира** (10, 2 — для детей; 12, 4, 6, 8, 10).

ДОМ КУЛЬТУРЫ ШАХТЕРОВ. **Сампо** (11, 6, 8, 10).

КЛУБ «СТРОИТЕЛЬ». **Не имей сто рублей...** (5, 7, 9).

КЛУБ КХЗ. **Над пропастью** (5, 7, 9).

Открыта подписка на 1960 год

на «Строительную газету»

орган Государственного комитета Совета Министров СССР по делам строительства и ЦК профсоюза рабочих строительства и промышленности строительных материалов.

ПОДПИСНАЯ ПЛАТА: на 12 мес. — 46 руб. 80 коп., на 6 мес. — 23 руб. 40 коп., на 3 мес. — 11 руб. 70 коп.

Подписка принимается без ограничения городскими и районными отделами «Союзпечати», конторами и отделениями связи, уполномоченными по подписке на стройках, предприятиях, в учреждениях и учебных заведениях.

К СВЕДЕНИЮ ТРУДЯЩИХСЯ!

С 16 сентября с. г. началась продажа билетов

ДЕНЕЖНО-ВЕЩЕВОЙ ЛОТЕРЕИ **1959 года (четвертого выпуска).**

Продажа лотерейных билетов производится за наличный расчет сберегательными кассами, магазинами, учреждениями связи, газетными киосками и т. п.

Стоимость билета 3 рубля.

На один билет денежно-вещевой лотереи можно выиграть ценную вещь стоимостью до 40.000 рублей.

ПРИОБРЕТАЙТЕ ЛОТЕРЕЙНЫЕ БИЛЕТЫ!

Строительное училище № 16 ПРОДОЛЖАЕТ ПРИЕМ УЧАЩИХСЯ **для обучения профессиям плотника, арматуро-бетонщика.**

Срок обучения 10 месяцев. В училище принимаются юноши в возрасте 16—17 лет, с образованием не менее 4 классов.

Обращаться: г. Прокопьевск, Красная горка, стройучилище № 16.

Кемеровский трест столовых и ресторанов ОБ'ЯВЛЯЕТ НАБОР **в Сталинскую школу кулинарного ученичества для обучения поварскому делу.**

Принимаются лица с образованием 10 классов. Срок обучения 2 года. Выплачивается стипендия и предоставляется общежитие.

Обращаться: г. Кемерово, ул. Красная, 7, в отдел кадров.

Требуются

УПРАВЛЕНИЮ ПРОИЗВОДСТВЕННЫХ ПРЕДПРИЯТИЙ— газосварщики и кладовщик по оборудованию.

Обращаться: г. Кемерово, Предзаводской пос., база УПП.

КЕМЕРОВСКОМУ ХИМКОМБИНАТУ — высококвалифицированные слесари-ремонтники химцехов, токари, формовщики, дипломированные газоэлектросварщики, бойцы охраны.

Обращаться в отдел кадров химкомбината с 9 до 12 час.

УПРАВЛЕНИЮ КОЛХОЗНЫХ РЫНКОВ — кузнец, конюх, мясоруб, истопник, кочегары, коновозчики.

Обращаться: г. Кемерово, ул. Красная, 7.

КЕМЕРОВСКОМУ ПОЧТАМТУ — почтальоны.

Обращаться: Советский проспект, 105, 2-й этаж, комната 2, в отдел кадров.

СТРОЙУПРАВЛЕНИЮ № 4 треста № 96 — **мастера, прорабы, плотники, электрики не ниже 4-го разряда, разнорабочие.**

Обращаться: г. Кемерово, Предзаводской пос., отдел кадров СУ № 4. Тел. 1-95 (через химкомбинат).

СМУ РАДИОФИКАЦИИ на строительство и монтаж линий связи и радиофикации — **монтеры, техники, разнорабочие.**

Обращаться по адресам: г. Кемерово, Дом связи, СМУ радиофикации (тел. 1-00, 9-26, 2-76); прорабские участки СМУ радиофикации в городах: Прокопьевске — радиоузел (тел. 4-87); Сталинске—контора связи (тел. 11-53); Юрге — контора связи (тел. 0-56); Мариинске, ул. Водопроводная, 54 (тел. 2-00); Белове — контора связи; Ленинске-Кузнецком, ул. 3-я Новокировская, 41 (тел. коммут. шахтостроя, участок СМУР); в р. п. Тяжин, ул. Горького, 30 (тел. 1-05).

КЕМЕРОВСКИЙ ГОРНЫЙ ИНСТИТУТ

ОРГАНИЗУЕТ

8-месячные подготовительные курсы

для желающих поступить в Кемеровский горный институт на горные и химические специальности.

Поступающие подают заявления на имя директора и вносят плату за обучение в размере 250 руб.

Начало занятий 15 октября с. г. Занятия будут проводиться в здании института, ул. Весенняя, 28, в вечернее время, 4 раза в неделю по 4 часа.

Обращаться: горный институт, комната 227, учебный отдел.

Суханов Петр Тарасович, прож. по ул. Батрацкая, 26, возбуждает дело о расторжении брака с Сухановой Зоей Павловной, 1925 года рождения.

Дело будет рассматриваться в Кемеровском областном суде.

Васинская Раиса Митрофановна, прож. по ул. Черняховского, 3, кв. 35, возбуждает дело о расторжении брака с Васинским Василием Степановичем.

Дело будет слушаться в нарсуде 2-го участка Центрального района г. Кемерова.

Крюкова Валентина Дмитриевна, прож. в пос. ш. «Северная», ул. Нахимова, 170, возбуждает дело о расторжении брака с Крюковым Алексеем Петровичем, прож. в г. Ялте.

Дело будет слушаться в нарсуде 2-го участка Рудничного района г. Кемерова.

АДРЕС РЕДАКЦИИ И ИЗДАТЕЛЬСТВА: г. Кемерово, ул. Трудовая, 64. ТЕЛЕФОНЫ: редактора 2-24, заместителей редактора 8-05 и 8-63, секретаря 2-53, секретариата 4-85, отделов редакции: партийной жизни 8-63, пропаганды 15-67, угольного 1-21, промышленности и транспорта 2-37, сельскохозяйственного 4-57, отдела культуры и быта 15-36, информации 14-21, отдела писем 11-52, отдела об'явлений 6-83, ночной прием информации 17-28, технического секретаря 2-я города, 2-78, бухгалтерии 6-83, директора типографии 3-96.

ОП13265 Типография «Кузбасс» облполиграфиздата. Тираж 130.000. Заказ № 6783.