Советское правительство предлагает: всеобщее и полное разоружение всех государств!

Пролетарии всех стран, соединяйтесь!

КУЗБАСС

ОРГАН КЕМЕРОВСКОГО ОБЛАСТНОГО И ГОРОДСКОГО КОМИТЕТОВ КПСС, ОБЛАСТНОГО И ГОРОДСКОГО СОВЕТОВ ДЕПУТАТОВ ТРУДЯЩИХСЯ

Год издания 38-й | № 223 (9743) | Воскресенье, 20 сентября 1959 г. | Цена 20 коп.

Выступление Н. С. Хрущева на Генеральной Ассамблее ООН

Советский Союз убежден, что сейчас сложились необходимые условия для **крутого** поворота к лучшему в международных отношениях, для **полной** ликвидации «холодной войны» в интересах всего человечества, заявил Председатель Совета Министров СССР Н. С. Хрущев, выступая 18 сентября на Генеральной Ассамблее ООН в Нью-Йорке.

Н. С. Хрущев отметил, что для ликвидации «холодной войны» прежде всего нужно положить конец призывам к войне, безудержной гонке вооружений, устранить остатки второй мировой войны и заключить мирный договор с Германией, всемерно развивать контакты между народами.

Перед всеми нами стоит много нерешенных международных проблем, подчеркнул Н. С. Хрущев. Но есть одна проблема, решения которой с надеждой ждут люди всех стран как больших, так и малых, независимо от сложившихся в них общественных отношений и уклада жизни — **это проблема разоружения.** От того, удастся ли найти правильное решение этой проблемы, будет во многом зависеть, куда пойдет человечество — к войне с ее катастрофическими последствиями или восторжествует дело мира. Никогда еще за всю историю человечества гонка вооружений не велась такими темпами и не таила в себе столько опасностей, как сегодня, в век атома, электроники и покорения космоса.

Советский Союз, заявил Н. С. Хрущев, является решительным и последовательным борцом за разоружение. Свое стремление к решению проблемы разоружения мы доказали не только словами, но и делами.

Главное, по нашему глубокому убеждению, указал Н. С. Хрущев, заключается в том, чтобы устранить основные препятствия, которые нагромождены на путях к разоружению, попытаться найти новый подход к решению этой проблемы и направить коллективный разум всех государств, как и ООН, на поиски этого нового подхода. Задача состоит в том, чтобы найти рычаг, взявшись за который можно было бы остановить сползание человечества в пропасть войны. Сейчас необходимо одно — исключить саму возможность развязывания войны.

Советское правительство, заявил далее Н. С. Хрущев, пришло к твердому убеждению, что **выход из тупика нужно искать на путях всеобщего и полного разоружения. Именно всеобщее и полное разоружение устранит все преграды, выдвигавшиеся при рассмотрении вопросов частичного разоружения, и расчистит путь к установлению всеобъемлющего полного контроля.**

Что предлагает Советское правительство?

Суть наших предложений заключается в том, чтобы в течение четырех лет все государства осуществили бы полное разоружение и не имели больше средств ведения войны. Чтобы никто не мог нарушить свои обязательства, мы предлагаем учредить Международный контрольный орган с участием всех государств. Если разоружение будет всеобъемлющим и полным, отметил Н. С. Хрущев, то по его завершении и контроль будет также всеобщим и полным.

Советское правительство, заявил Н. С. Хрущев, **считает, что разработка программы всеобщего и полного разоружения не должна задержать решение такого острого и созревшего вполне вопроса, как вопрос о прекращении испытаний ядерного оружия на вечные времена. Сейчас имеются все предпосылки для такого решения. Мы надеемся, что надлежащее соглашение о прекращении испытаний будет заключено и проведено в жизнь незамедлительно.**

Будучи убеждены, что эти великие цели могут и должны быть достигнуты совместными усилиями всех государств, об'единившихся под знаком мирных принципов Устава ООН, **Правительство СССР вносит на рассмотрение ООН Декларацию о всеобщем и полном разоружении с конкретными предложениями по этому вопросу.**

Если в настоящее время, указал Н. С. Хрущев, западные державы не выразят готовность пойти на всеобщее полное разоружение, то Советское правительство готово договориться с другими государствами о соответствующих частичных шагах по разоружению и упрочению безопасности.

Н. С. Хрущев отметил также в этой связи, что предложения Советского правительства от 10 мая 1955 года по вопросу о разоружении содержат конкретные соображения о частичных шагах в области разоружения и являются хорошей основой для договоренности по этой жизненно важной проблеме.

Новое предложение Советского правительства о всеобщем и полном разоружении, заявил Н. С. Хрущев, **продиктовано единственным желанием — обеспечить действительно прочный мир между народами.**

Н. С. Хрущев подчеркнул необходимость незамедлительного решения вопроса о признании законных прав КНР в ООН, что в громадной степени поднимет престиж и авторитет ООН и явится серьезным вкладом в общее оздоровление международной обстановки. Он указал также на необходимость оказания помощи так называемым слаборазвитым странам и всемерного развития торговых связей между государствами на основе равенства и взаимной выгоды сторон.

Н. С. Хрущев отметил, что, по мнению Советского Союза, в ООН должна проводиться самая разумная и дальновидная политика — политика совместных поисков взаимно приемлемых решений и что настала пора открыть полосу международных переговоров, совещаний и встреч государственных деятелей с тем, чтобы один за другим находили свое решение назревшие международные вопросы.

* * *

НЬЮ-ЙОРК, 18 сентября. (ТАСС). Сегодня на заседании сессии Генеральной Ассамблеи Организации Об'единенных Наций выступил Председатель Совета Министров СССР Н. С. Хрущев.

Выступление Н. С. Хрущева перед этой международной организацией вызвало исключительно большой интерес. Задолго до начала заседания Генеральной Ассамблеи в залах ООН и кулуарах царило необычное оживление. Здесь собрались многочисленные дипломаты, журналисты, фоторепортеры различных стран Европы, Азии, Африки, Америки.

В 3 часа дня по местному времени (22 часа по московскому времени) Н. С. Хрущев и сопровождающие его лица прибывают к зданию ООН. У входа их тепло приветствуют генеральный секретарь ООН Д. Хаммаршельд, постоянный представитель СССР в ООН А. А. Соболев и другие официальные лица.

Делегаты стоя бурными аплодисментами приветствуют высокого гостя. В сопровождении председателя текущей сессии В. Белаунде, генерального секретаря ООН Д. Хаммаршельда и министра иностранных дел СССР А. А. Громыко Н. С. Хрущев проходит к столу президиума.

Н. С. Хрущев занимает место, специально отведенные для почетных гостей. Председательствующий В. Белаунде в краткой речи от имени делегатов 14-й сессии Генеральной Ассамблеи Организации Об'единенных Наций приветствует Н. С. Хрущева. Затем В. Белаунде предоставляет слово Н. С. Хрущеву. Под бурные аплодисменты Н. С. Хрущев поднимается на трибуну.

Когда Председатель Совета Министров СССР заканчивает свою речь, в зале вспыхивает бурная овация. Делегаты и гости стоя приветствуют Н. С. Хрущева.

Председательствующий благодарит Н. С. Хрущева, подчеркивая, что его выступление было выслушано с большим вниманием. Заседание закрывается. Делегаты расходятся, оживленно обмениваясь впечатлениями. Старожилы ООН, дипломаты, работающие здесь со времени основания этой организации, не могут припомнить выступления какого-либо другого государственного деятеля, которое вызвало бы такое исключительное впечатление, как выступление Н. С. Хрущева. А за четырнадцать лет существования ООН здесь выступало немало государственных деятелей из различных стран.

После заседания Н. С. Хрущев в сопровождении генерального секретаря ООН Д. Хаммаршельда осмотрел здание ООН и отбыл в свою резиденцию отель «Уолдорф-Астория».

Пребывание Н. С. Хрущева в США

НЬЮ-ЙОРК, 18 сентября. (ТАСС). 17 сентября члены Экономического клуба Нью-Йорка устроили обед в честь Председателя Совета Министров СССР Н. С. Хрущева.

Большой зал в гостинице «Уолдорф-Астория» заполнили около 2 тысяч человек. Здесь директора крупных банков, торговых и промышленных компаний, видные экономические деятели. Присутствующие встречают появление в зале Председателя Совета Министров СССР Н. С. Хрущева и сопровождающих его лиц продолжительными аплодисментами. Президент клуба Х. Вудман представил присутствующим Н. С. Хрущева и сопровождающих его лиц.

Он отметил, что сейчас все осознают историческое значение обмена визитами между Н. С. Хрущевым и Д. Эйзенхауэром.

На обеде с большой речью выступил тепло встреченный присутствовавшими Председатель Совета Министров СССР Н. С. Хрущев.

Выступление Н. С. Хрущева

НЬЮ-ЙОРК, 18 сентября. (ТАСС). Председатель Совета Министров СССР Никита Сергеевич Хрущев выразил свое удовлетворение встречей с представителями деловых кругов.

Я знаю, заметил Н. С. Хрущев, что деловым людям свойственно разговаривать без дипломатии, совершенно откровенно. Поэтому, добавил он, я позволю себе со всей прямотой сказать то, что, быть может, кое-кому и не понравится, но зато будет полезно для вас.

В своем выступлении глава Советского правительства привел цифры, характеризующие темпы развития Советского Союза и Соединенных Штатов Америки. Он указал, в частности, что по сравнению с уровнем 1913 года производство в Советском Союзе выросло в 36 раз, а в США — только в 4 раза.

Указав, что в Советском Союзе разработан и начал осуществляться гигантский семилетний план развития народного хозяйства, глава Советского правительства назвал некоторые цифры выполнения плана 1959 года — первого года семилетки. Фактически за первые восемь месяцев этого года, сказал он, мы увеличили выпуск продукции на 12 процентов против 7,7 процента, предусмотренных по плану. Видимо, за год сверх плана мы дадим продукции более чем на 10 миллиардов долларов. Значит, резюмировал Н. С. Хрущев, мы не только не запланировали каких-либо непосильных темпов развития экономики, но, наоборот, установили льготные условия для промышленности с тем, чтобы не перенапрягать экономику.

Мы сможем догнать США в развитии экономики по об'ему, а потом на душу населения быстрее, чем это намечается нашими планами, заявил Н. С. Хрущев.

Дальнейшую часть своего выступления Н. С. Хрущев посвятил аспектам развития международной торговли. Мы, сказал он, ратовали за развитие международной торговли всегда, с тех пор, как зародилось Советское государство. Мы придаем развитию международной торговли немалое значение, руководствуясь тем же правилом, которым руководствуются многие люди и в вашей стране, если верить девизу, воспроизведенному на недавно выпущенной в Соединенных Штатах Америки почтовой марке: «Мир во всем мире через международную торговлю».

Хочу подчеркнуть, указал Н. С. Хрущев, что Советское правительство всегда стояло и будет стоять за равноправную, взаимовыгодную, без всякой дискриминации международную торговлю. Установление всяких ограничительных списков в торговле — это то, против чего мы боремся и будем бороться как против неразумной акции. Давайте же расчищать путь к обеспечению нормальных торговых связей между всеми странами, независимо от их социального строя, заявил Н. С. Хрущев.

Н. С. Хрущев указал далее, что Советский Союз ведет равноправную торговлю со многими странами. Неплохо складываются торговые отношения с Англией. Развивается торговля с деловыми людьми Западной Германии. Нужно отметить, добавил Н. С. Хрущев, что и правительство Западной Германии в этом вопросе правильно понимает интересы своего государства и не препятствует, а содействует развитию торговых связей. Мы приветствуем это. С Италией у нас начали складываться хорошие экономические отношения. С Францией — неплохие отношения. Почему же Америка должна стоять в стороне?

Впрочем, это ваше дело, заявил Н. С. Хрущев. Вопрос торговли — это вопрос выгоды. Если вам невыгодно покупать у нас или продавать нам какие-то товары, действуйте так, как вы считаете нужным.

Закон о запрете торговли с СССР, который был принят в Соединенных Штатах в качестве репрессии, направленной против Советского Союза, привел к результатам, прямо противоположным тем, на какие рассчитывали его авторы, сказал Н. С. Хрущев. Посмотрите, добавил он, какие огромные успехи достигнуты в нашей экономике за эти десять лет. Искусственное сковывание торговли с Советским Союзом привело к тому, что мы стали не слабее, а сильнее, чем были раньше.

Н. С. Хрущев заявил: Мы открыли секрет использования водородной энергии раньше вас. Раньше вас мы создали баллистическую межконтинентальную ракету, которой у вас фактически нет до сих пор. А ведь баллистическая межконтинентальная ракета — это поистине сгусток человеческой творческой мысли.

Продолжение Соединенными Штатами Америки политики дискриминации Советского Союза в торговле, подчеркнул глава Советского правительства, означает попросту бессмысленное упорство.

Мы предлагаем вам экономическое соревнование, заявил Н. С. Хрущев. Можете быть уверены, что Советский Союз постоит за себя в этом экономическом соревновании: догонит вас и перегонит.

Кстати сказать, заметил Н. С. Хрущев, соревнование, как мы, советские люди, понимаем и проводим его, отнюдь не исключает сотрудничества и взаимной помощи, и мы готовы распространить это правило на Соединенные Штаты Америки, если с вашей стороны будет согласие на это.

Наши и ваши экономические успехи, указал далее Н. С. Хрущев, будет приветствовать весь мир, который ждет, что наши две великие державы помогут быстрее стать на ноги тем народам, которые отстали на столетия в своем экономическом развитии. Позиция Советского Союза в этом вопросе ясна. Хотя наша страна ни рубля не заработала на эксплуатации чужих природных ресурсов и чужого труда, мы готовы и впредь оказывать свою помощь странам Азии и Африки, завоевавшим свою независимость.

Наш приезд в Соединенные Штаты Америки и предстоящая поездка президента Эйзенхауэра в Советский Союз, отметил Н. С. Хрущев, позволят, как мы хотели бы надеяться, провести откровенный обмен мнениями по имеющимся спорным вопросам и облегчат достижение договоренности между нами.

В ваших руках, господа, сказал Н. С. Хрущев, сосредоточены немалые возможности. Вы — люди влиятельные. Вот почему, обращаясь к вам сегодня, хотел бы выразить надежду, что бизнесмены Соединенных Штатов употребят свое влияние в правильном направлении и выступят за мирное сосуществование и соревнование между нами, подобно тому, как это уже делает кое-кто из числа виднейших представителей вашей экономики.

В заключение Н. С. Хрущев ответил на ряд вопросов, заданных ему представителями деловых кругов.

Речь Н. С. Хрущева и его ответы на вопросы были выслушаны присутствовавшими с большим вниманием и неоднократно прерывались аплодисментами. Они произвели большое впечатление на представителей американских деловых кругов.

☆ ☆ ☆

НЬЮ-ЙОРК, 18 сентября. **(Спец. корр. ТАСС).** Вечером 17 сентября бывший посол в СССР, крупный промышленник А. Гарриман устроил прием в честь Председателя Совета Министров СССР Н. С. Хрущева.

На приеме присутствовали посол СССР в США М. А. Меньшиков, постоянный представитель США в ООН Г. Лодж, бывший министр авиации Т. Финлеттер, Джон Рокфеллер III, председатель «Чейз-манхэттен банк» Д. Макклой, президент «Национальной ассоциации кинематографии» Э. Джонстон, президент «Фонда Форда» Г. Хилд, президент «Интернейшнл джэнерал электрик корпорейшн» У. Р. Хеод, президент Колумбийского университета Г. Керк и другие представители деловых кругов и общественные деятели США.

НЬЮ-ЙОРК, 18 сентября. (ТАСС). Сегодня в 9 часов утра (в 16 часов по московскому времени) Председатель Совета Министров СССР Н. С. Хрущев выехал на автомашине в Гайд-парк (штат Нью-Йорк), где проживал бывший президент США Франклин Д. Рузвельт. Н. С. Хрущев возложит венок на могилу Франклина Д. Рузвельта и нанесет визит его вдове Элеоноре Рузвельт.

НЬЮ-ЙОРК, 18 сентября. **(Спец. корр. ТАСС).** Председатель Совета Министров СССР Н. С. Хрущев, его супруга Н. П. Хрущева и сопровождающие его лица прибыли в Гайд-парк.

НЬЮ-ЙОРК, 18 сентября. (ТАСС). Как уже сообщалось, сегодня Председатель Совета Министров СССР Н. С. Хрущев, его супруга Н. П. Хрущева и сопровождающие его лица посетили Гайд-парк. В Гайд-парке находится имение покойного президента США Франклина Д. Рузвельта, которое после его смерти было передано семьей президента в распоряжение правительства США, и сейчас здесь находится музей.

У въезда в имение Н. С. Хрущева и сопровождающих его лиц встретили супруга покойного президента Рузвельта госпожа Элеонора Рузвельт и один из сыновей президента Джон Рузвельт.

Никита Сергеевич знакомит госпожу Рузвельт с Н. П. Хрущевой и другими членами своей семьи. Затем Председатель Совета Министров Н. С. Хрущев вместе с госпожой Элеонорой Рузвельт направляются к находящейся здесь же могиле президента Франклина Рузвельта. Он возлагает на могилу венок.

На ленте венка надпись на русском и английском языках: «Председатель Совета Министров СССР Н. С. Хрущев выдающемуся государственному деятелю США, борцу за прогресс и мир между народами».

После этого Н. С. Хрущев и сопровождающие его лица осмотрели музей президента Рузвельта. В личном кабинете президента Н. С. Хрущев и члены его семьи расписались в книге для почетных посетителей. При этом Н. С. Хрущев заметил, что он считал своим долгом посетить могилу президента Рузвельта, о котором у советского народа сохранилась очень хорошая память.

После осмотра музея Н. С. Хрущев и сопровождающие его лица нанесли краткий визит в дом, где живет госпожа Рузвельт, находящийся здесь же в Гайд-парке. Затем Н. С. Хрущев и сопровождающие его лица выехали обратно в Нью-Йорк.

НЬЮ-ЙОРК, 19 сентября. **(Спец. корр. ТАСС).** Вчера во второй половине дня губернатор штата Нью-Йорк Нельсон Рокфеллер нанес визит Председателю Совета Министров СССР Н. С. Хрущеву в его резиденции отеле «Уолдорф-Астория». Между Н. С. Хрущевым и Рокфеллером состоялась беседа.

НЬЮ-ЙОРК, 19 сентября. **(Спец. корр. ТАСС).** Вчера вечером Н. С. Хрущев и сопровождающие его лица на автомашинах совершили прогулку по Нью-Йорку. Десятки тысяч людей тепло приветствовали главу Советского правительства. Особенно много людей собралось в южной части Манхэттэна, на Бродвее, где жители Нью-Йорка в течение долгого времени ожидали появление Н. С. Хрущева. Проехав по автомобильной магистрали «Франклин Рузвельт — Драйв», машина Н. С. Хрущева направляется затем к небоскребу «Эмпайр Стейт Билдинг».

Журналисты просят Н. С. Хрущева сравнить Москву и Нью-Йорк. Каждый человек, отвечает Н. С. Хрущев, любит свой город. После войны наши солдаты привезли домой песню: «Хороша страна Болгария, а Россия лучше всех». Я могу вам сказать: хороший город Нью-Йорк, а Москва лучше.

НЬЮ-ЙОРК, 19 сентября. **(Спец. корр. ТАСС).** Генеральный секретарь ООН Даг Хаммаршельд дал вчера вечером в здании Организации Об'единенных Наций обед в честь Председателя Совета Министров СССР Н. С. Хрущева. На обеде присутствовали главы делегаций стран — членов ООН, ответственные сотрудники секретариата ООН и другие официальные лица, а также лица, сопровождающие Н. С. Хрущева.

Во время обеда Даг Хаммаршельд и Н. С. Хрущев обменялись краткими речами.

Большому хлебу — „зеленую улицу"!

Инициатива передовых коллективов хлебоприемных пунктов

Коллективы Беловского хлебоприемного пункта, Ленинск-Кузнецкого элеватора, Прокопьевского мелькомбината и Кемеровской реализационной базы призвали всех работников системы Кемеровского областного управления хлебопродуктов развернуть социалистическое соревнование за достойную встречу предстоящего Пленума ЦК КПСС.

Названные коллективы обязались обеспечить круглосуточную бесперебойную приемку и механизированную разгрузку транспорта с зерном, обеспечить полную сохранность принятого хлеба путем своевременной очистки и просушки его, применения активной вентиляции на складах.

Инициаторы соревнования обязались также поставлять зерно промышленным предприятиям только высокого качества, выполнить план заготовок сортовых семян: по Беловскому пункту на 110, по Ленинск-Кузнецкому — на 125, по Кемеровскому — на 120 процентов.

Коллектив Беловского хлебоприемного пункта решил добиться экономии по издержкам обращения не менее 3 процентов от годовой сметы, Ленинск-Кузнецкого по издержкам обращения и заработной плате — 5 проц., Кемеровского — 3 процента. Прокопьевский мелькомбинат борется за внедрение 40 рационализаторских предложений с годовой эффективностью от них в 250 тыс. рублей.

Победители в соревновании

В условиях «О соревновании механизаторов области на уборке урожая», разработанных обкомом КПСС и облисполкомом, опубликованных в газете «Кузбасс» 8 августа с. г., сказано: «Считать победителями в соревновании комбайнеров и трактористов, не допустивших потерь зерна и добившихся наибольшего намолота на комбайн — в Кемеровском, Топкинском, Беловском, Промышленновском, Ленинск-Кузнецком, Крапивинском, Прокопьевском и Юргинском районах не менее 3000, а в остальных — 2600 центнеров за 12 рабочих дней».

Это условие соревнования выполнили следующие комбайнеры Кузнецкого района: АВГУСТА СЕМЕНОВНА ЩЕРБАНЬ из колхоза имени Свердлова, СЕМЕН ПЕТРОВИЧ САЯНКИН из этой же артели, ГЕННАДИЙ ИВАНОВИЧ МОРЕВ из колхоза имени Ленина. Каждый из них за 12 дней намолотил по 2600 центнеров при отличном качестве подборки и обмолота хлебов.

Жатву ведет Иван Паклин

— Значит, Иван Паклин вас интересует?

Бригадир Иван Ефремович Монастырев как-то посветлел лицом, глаза его тепло смотрят на собеседника, словно он обрадовал его чем-то особым.

— Что ж, заслуживает наш Иван славы, — продолжает бригадир. — Одним словом, богатырь. У меня в родне почти все механизаторы, и стоящие, скажу я вам. А с Иваном потягаться не каждый согласен. Вот он какой наш, Паклин Иван!

После такого вступления руководителя бригады я попытался представить себе человека, с которым мне предстояло встретиться. Мне казалось, что я увижу крупного мужчину, о которых обычно говорят «косая сажень в плечах». Бригадир поведал о том, что Паклин глава семьи, на котором дом держится, что это трезвый, скромный, трудолюбивый работник, досконально познавший машины.

В то время, когда я раздумывал таким образом, бригадир, после непродолжительного молчания сказал:

— Вчера вот тоже из райкома комсомола товарищ приезжал. Флажок нашему Ивану привез. Вручил.

— А разве Паклин комсомолец?

— А как же? Член бюро райкома комсомола.

Мы под'ехали к агрегату, когда Иван Паклин с трактористом Василием Монастыревым срезали с корня последнюю на полосе ленту пшеницы.

— Кончили! — удивился И. Е. Монастырев. — Это что же, ребята, сколько теперь на вашем счету?

— Мало, — ответил Паклин. — 527 гектаров... Значит, ехать надо на другой массив, как говорили вчера? Там будет 50 гектаров. К утру, может быть, срежем. И опять мало. По обязательству нам надо 800 гектаров сделать.

И вот мы познакомились с машинистом, о котором много хорошего говорят в Чебулинском районе. Это девятнадцатилетний паренек, небольшой ростом, по-юношески тонкий, гибкий и очень уж стеснительный. Стоило только заговорить с ним о его делах, как он смутился, покраснел даже и поспешно заговорил:

— Нет, нет. Что там обо мне писать. До выполнения обязательства еще вон как далеко... Да и что я? Тракторист ведь водит жатку... О нем бы надо.

Но бригадир решительно вмешался в разговор:

— Обязательство он, конечно, выполнит. 800 гектаров скосит. Ты, Иван, рассказал бы лучше, как косил полеглые хлеба. Понимаете, — обратился бригадир ко мне, — легла пшеница так, что никто за нее браться не хочет. А они вот — Паклин и Монастырев — не сробели, взялись за дело. Пять дней бились на полосе, с одной стороны косили. А выработку давали такую, какой не всякий достигает и на хороших хлебах.

Иван Паклин стал машинистом в 1956 году. Было ему тогда 16 лет. Первый год работал, учился вроде, а 1000 гектаров за сезон скосил. Действительно богатырская выработка. Слава о нем тогда облетела всю область. Он был премирован несколькими ценными подарками. В прошлом году Ивану не повезло. Он заболел во время жатвы. Руководители совхоза не оставили в беде честного труженика. Ему была предоставлена бесплатная путевка на курорт.

Нынче летом Иван Паклин в Мариинской школе механизаторов сельского хозяйства изучил комбайн. Сейчас он косит хлеба жаткой, потому что считает раздельный способ жатвы единственно правильным.

— Дойдут руки Ивана и до комбайна, — заверяет бригадир. — Он и на этой машине будет мастером.

...Агрегат переехал на другой участок. Жатка с ходу врезалась в массив, и поплыл вдаль алый вымпел — свидетельство больших заслуг двух трудолюбивых механизаторов.

Г. УМНОВ.

(Спец. корр. «Кузбасса»).

Чебулинский район,
Чумайский совхоз.

Звание лучшего комбайнера в Кузедеевском районе в нынешнюю жатву по праву сопутствует Анатолию Аксенову, убирающему хлеб в колхозе «Искра».

НА РИСУНКЕ: Анатолий АКСЕНОВ.

Директор, который глушит критику

Бюро партийной организации Кемеровского мясокомбината заседало два дня, обсуждая поведение коммуниста И. П. Налитова. И вот когда уже все стало ясно, все факты, требовавшие подтверждения и оценки, подтвердились и говорить больше никто уже не хотел, секретарь партбюро И. Г. Левашев спросил:

— Какие же будут предложения?

Члены партийного бюро молчали. Красноречивое молчание. В нем и сказалась вся та нездоровая обстановка, что сложилась на комбинате, при которой не принято критиковать друг друга, говорить о допущенных ошибках, наказывать и воспитывать провинившихся.

Так было и накануне: собрались, обсудили, признали факты и разошлись, не приняв никакого решения, кроме договоренности считать заседание неофициальным и протокола не писать.

Сегодня партбюро собралось еще раз по предложению Заводского райкома партии, потребовавшего принципиальной партийной оценки поступков Налитова и соответствующего решения. И вот снова нерешительное молчание...

Затянувшуюся паузу прервал секретарь партбюро. Он внес предложение, которое тут же и было единогласно принято. И. П. Налитову об'являлся выговор с занесением в учетную карточку.

Что предшествовало данному заседанию? Что послужило поводом для обсуждения на бюро поведения коммуниста—руководителя предприятия?

В коллективе мясокомбината длительное время имеют место случаи хищений мясных изделий. Уже не раз заводской охраной, милицией задерживались люди, пытавшиеся вынести по нескольку килограммов колбасы или мяса. Никакой борьбы с этим позорным явлением на комбинате не ведется ни по линии административной, ни со стороны партийной, комсомольской, профсоюзной организаций.

7 августа у ворот комбината были задержаны шестеро рабочих. У них отобрано 26 кг. колбасы и мяса. Органы милиции решили привлечь к уголовной ответственности двоих из задержанных, а обвинительные материалы по остальным передать завкому комбината для проведения товарищеского суда. Суд этот не состоялся до сих пор.

Насколько примиренчески, попустительски относятся здесь к хищениям, говорит такой факт. Когда бывший председатель завкома выехал в длительную командировку, обязанности председателя исполнял... отбывающий по приговору народного суда принудительные работы за хищение шофер, член завкома Е. Сериков.

— И сейчас, когда завком имеет освобожденного от другой работы председателя, которым месяца полтора тому назад избрана Г. Е. Марсова, работа профорганизации активизируется медленно. Новому, неопытному председателю никакой помощи партийное бюро не оказывает, а директор предприятия пытается прибрать завком к рукам, командовать им.

На территории комбината, в его бытовом корпусе, открыт филиал столовой № 33 треста столовых и ресторанов. Пользуется этой столовой и И. П. Налитов. Задумав пообедать здесь, он посылал техническую работницу в цех, та забирала особо любимые Налитовым телячьи мозги, относила их повару. Налитов с аппетитом с'едал приготовленный из... краденых по его заданию продуктов обед и укодил, не заплатив за него.

Общественному контролеру В. И. Зубкову поступил об этом сигнал от рабочих, проверка подтвердила правильность сигнала. Контролер составил акт и предупредил руководителей столовой о недопустимости готовить блюда из незаприходованных продуктов. Требование законное, и оно было выполнено.

Тут-то и проявился характер разгневанного администратора. Он накричал на работников столовой, приказал им гнать общественного контролера, предложил председателю завкома отобрать у контролера удостоверение.

А Зубков в это время готовил очередной выпуск заводского «Крокодила». В нем критиковался Налитов за бесплатное пользование продукцией комбината, за грубость, за бездушное отношение к молодым рабочим. История выпуска этого «Крокодила» и его дальнейшая судьба, ярко характеризуют нравы, сложившиеся на комбинате.

Выпуск готов. Члены редколлегии, не сомневаясь в правильности изложенных фактов, все же не решались вывесить стенновку. Обратились за разрешением к секретарю партбюро. Тот, как он сам честно рассказал на заседании бюро, побоялся взять на себя ответственность и не дал членам редколлегии никакого совета.

И только после консультации в райкоме партии, так сказать перестраховавшись, «Крокодил» вывесили в бытовом корпусе. Собрались читатели.

— Вот это не в бровь, а в глаз!

— Здорово и верно!

В это время мимо проходил Налитов и, узнав себя в острой карикатуре, дал команду:

— «Крокодил» немедленно снять!

Нашлись услужливые люди. Крамольный «Крокодил» был сорван и доставлен в директорский кабинет.

Дальнейшие события развивались бурно. И. П. Налитов с энергией, достойной лучшего применения, вел следствие: кто вывесил, с кем согласовано? Он вызывал и допрашивал всех членов партийного бюро, членов редакционной коллегии.

Тут же был написан приказ. Зубкова В. И., физкультурганизатора, как не справляющегося со своими обязанностями перевести в грузчики!

Расправившись с автором критической заметки по административной, так сказать, линии, Налитов потребовал от председателя завкома немедленно отобрать у Зубкова удостоверение общественного контролера, чтобы не совал свой нос куда не следует. Г. Е. Марсова отказалась это сделать. Директор приказывает заводской охране отобрать у Зубкова пропуск и на территорию завода его больше не пускать. Так и было сделано.

Вот эти действия Налитова и были предметом обсуждения на заседании партийного бюро. И не только они.

В выпуске «Крокодила» говорилось и о бездушном отношении к молодым рабочим. И факты этого порядка нашли полное подтверждение. Приведем лишь один из них.

Почти два месяца тому назад, в стареньком деревянном здании возле комбината было открыто общежитие для бессемейных молодых рабочих и работниц. Еще до заселения общежития партбюро обязало коммуниста Налитова обеспечить его мебелью, снабдить койками и постельными принадлежностями, создать нормальные условия для жизни. Налитов обещал сделать все к 1 августа.

Мы были в этом общежитии 13 сентября. Голые стены. Ни постельных принадлежностей, ни стола, ни стула. У многих жильцов нет и коек. Люди спят на соломе.

Что, в городе негде купить стулья, столы, кровати? Есть где, конечно. Но Налитов считает, что новые кровати—роскошь. Он хочет купить старенькие, подешевле, и ждет, когда за негодностью выбракуют койки гостиница или стройтрест.

Когда на партбюро зашла речь о столь хамском отношении к быту рабочей молодежи, Налитов пытался оправдаться. Даже не оправдаться. Он просто не понял, за что его критикуют. Он заговорил даже о том, что все это разговоры — злостный подкоп под его авторитет как руководителя предприятия со стороны секретаря партбюро. И обсуждать надо поведение т. Левашева, а не его, Налитова.

— Да, я обещал купить койки. Мое слово твердое, не отказываюсь. Как говорил, так и говорю—приобретем койки в стройтресте, как только там проведут выбраковку.

В том же общежитии одна комната отведена для отдыха и ночлега колхозников, пригоняющих скот для сдачи комбинату. Комната отдыха! А в ней—ни коек, ни стола, ни стула, голые стены и пол, немытый, вероятно, с сотворения мира, с засохшими комьями грязи.

Знает ли об этом партийная организация комбината? Бывали ли здесь, в этом общежитии в этой комнате «отдыха» колхозников, работники управления пищевой промышленности совнархоза?

В свете этих фактов не очевидно ли, как робко подошло партбюро к обсуждению и решению вопроса о поведении коммуниста Налитова? И именно потому, что на заседании бюро эти факты не были оценены принципиально, по-партийному, что критика действий Налитова велась робко, с оглядкой — не получил Налитов никакого урока. Он и зажима критики в своих поступках не видит, и полученное взыскание, по его мнению, наложено ни за что, ни про что, чуть ли не в порядке сведения личных счетов...

На днях решение партийного бюро будет обсуждаться на собрании партийной организации. Надо думать, что коммунисты комбината проведут свое собрание на более высоком уровне. И дело не только в том, чтобы принять правильное решение по персональному делу И. П. Налитова. Главное в том, чтобы в новых условиях работы комбината не допустить старых порядков и старых нравов. А это требует прежде всего решительного оживления всей деятельности партийной организации, повышения ее роли в производственной жизни комбината, усиления воспитательной работы в коллективе.

П. БЕКШАНСКИЙ.

Молодцы доярки!

Животноводы второго дойного гурта колхоза имени 40-й годовщины Октября Гурьевского района настойчиво борются за повышение молочной продуктивности. Им есть чем порадовать Родину. Недавно здесь подведены итоги работы за 8 месяцев. От каждой фуражной коровы получено по 1757 килограммов молока. Это на 562 килограмма больше, чем было надоено за весь прошлый год.

Особенно прилежно потрудилась доярка М. Хряпова, надоившая от каждой коровы по 2000 килограммов. Немного ниже показатели у М. Любомировой, Е. Федоровой, Л. Бесперстовой.

Но животноводы не успокаиваются на достигнутом. Соревнуясь за достойную встречу предстоящего Пленума ЦК КПСС, они решили до конца года довести надои от фуражной коровы до 23—24 центнеров. В эти дни работники фермы готовятся к стойловому содержанию скота.

В. Марков.

По 700 центнеров с гектара

Знатный механизатор Гурьевского района Илларион Михайлович Доброштанов закончил уборку 150 гектаров кукурузы, которую возделывал с трактористом Николаем Соколовым. Отменный он вырастили урожай. На каждом гектаре собрано по 700 центнеров зеленой массы.

Этот успех не пришел сам по себе. Он достигнут в результате напряженного творческого труда, применения передовой агротехники. Весной, едва зябь оттаяла на глубину боронования, механизаторы произвели раннюю прибизку влаги. Через несколько дней боронование повторили. Когда взошли сорняки, вся площадь была обработана дисковыми лущильниками. На участок внесли 206 тонн перегноя. За два дня до начала сева Николай Соколов еще раз провел лущение, прикатал поле.

22 мая начался сев. Через три дня он закончился. На всей площади получились точные квадраты. Из-за того, что большая часть посевов располагалась по косогору, обработку их пришлось вести в одном направлении.

— Хороша! — восхищается кукурузой Илларион Михайлович. И добавляет: — Еще раз мы убедились в том, что там, где квадратно-гнездовой сев, там успех. И стебель мощнее, и початки крупнее, и крона развесистее.

И. Кузнецов.

Иисус Христос в Таштаголе

Может быть, кое-кто из читателей не поверит тому, что все виденные нами до сих пор изображения Иисуса Христа на картинках или иконах являются ложными. Возможно, что некоторые из них, знающие «историю» вопроса, изумятся и скажут: ведь образ Христа написан в «откровении» святым Иоанном Богословом, который его видел!

Действительно, в «откровении» Иисус Христос обрисован и притом устрашающе: волосы его белы, как снег, огнем горят очи, голос подобен шуму водопада, а изо рта выходит обоюдоострый меч.

Тем не менее заметим, что первоначально Христа изображали не в образе человека, а в виде животного — рыбы, ягненка и т. п. Иисус Христос, рисуемый на иконах и на картинках в религиозных книгах, был «создан» в конце VII века на Трульском церковном соборе. Там было принято решение — изображать Христа человеком. «Мы определяем запечатлевать отныне на иконах по человеческому образу вместо древнего агнца Христа Бога нашего», — говорилось в решении собора.

Выходит, что не Христос основал христианскую религию, а христианство создало Христа.

Но это все — присказка. Главное — впереди. Совершенно нового Иисуса Христа рисует проповедник таштагольских сектантов-пятидесятников Борис Васильевич Зудерман. На одном из сектантских сборищ в начале 1959 года он заявил своим единоверцам: «Я видел Иисуса Христа. Он являлся мне из-за кустов в изорванной телогрейке и старых кирзовых сапогах. Я сейчас святой, могу витать в пространстве, могу исцелять душевнобольных».

Не все присутствовавшие на этом сборище поверили в россказни шарлатана. Но один из близких помощников Зудермана по оболванниванию верующих — Василий Попов — решил доказать «истинность» слов своего приятеля. Об'явив и себя «святым», он прыгнул с крыши дома для «вознесения на небеси».

Господь не оценил этого рвения. Попов получил ушиб и около 10 дней находился в больнице. Ему пришлось считаться с земной истиной — «Рожденный ползать — летать не может»...

На собраниях единоверцев, которые происходят каждую неделю и устраиваются скрытно на квартирах верующих, Зудерман языком елейного простака внушает: на кого снизойдет «дух святой», тот спасется, получив вечную райскую жизнь после смерти.

Зудерман поучает: нужно усердно молиться; только молитвой можно у бога добиться крещения «святым духом». В действительности же, крещение «святым духом» есть не что иное, как потеря рассудка. Верующий длительной непрерывной молитвой доводит себя до психического расстройства и начинает произносить бессвязные, нечленораздельные звуки. Этот бред пятидесятники называют «даром иноязычия» — верующий в этот момент якобы разговаривает с богом. Те верующие, которые обладают этим «даром», считаются пророками. К их числу относит себя и Зудерман.

Кто же такой Борис Зудерман?

От роду ему тридцать два года, работает токарем на Таштагольском руднике, имеет неполное среднее образование. На заре туманной юности он совершил государственное преступление, изменил Родине. Позднее был прощен, но, как и некоторые другие собратья его по сектантской деятельности, не унялся. Главным своим делом он считает расширение рядов реакционной секты. По заданию руководителей анжеро-судженских пятидесятников Зудерман поселился в Таштаголе и ревностно одурманивает неустойчивых граждан.

Нелегко ныне убедить человека в существовании Иисуса Христа. Ведь этому мало верят даже сами богословы. Так, например, видный христианский богослов блаженный Августин писал: «Если бы авторитет церкви не обязывал меня к этому, я бы тоже не верил евангелиям. Бесконечно многим обязаны Христу богачи потому, что он вносит добрый порядок в их дома и хозяйства. Если он и выдуман, то он хорошо выдуман».

Ни посещения квартир неверующих, ни продолжительные беседы с товарищами по работе, ни, наконец, бродяжничанье с пением религиозных псалмов по улицам Таштагола не дали никаких результатов.

Тогда Зудерман пришел на собрание баптистов. Этой сектой руководят старец Михаил Григорьевич Холодов и его сын Василий, 1930 года рождения.

Надо признать, что Зудерман за короткий срок основательно подорвал незыблемый авторитет таштагольских баптистов. Он хитроумно использовал для своих целей такие пороки некоторых баптистов, как прелюбодеяние, кражу государственного имущества; изобличил даже и самого духовного пастыря Холодова в том, что он спекулянт и не может быть пастырем.

Между святошами завязалась драка не на шутку. На собраниях баптистов от елейности Зудермана не оставалось и следа. Он бросался, как тигр, на Холодовых, упрекал «заблудившихся овец», что в них «вселился диавол» и что он, Зудерман, является-де их избавителем.

Благодаря темпераменту своему и красноречию Борис Зудерман переманил некоторых баптистов в пятидесятники. Он оживился, стал наглеть: собирает теперь с верующих деньги, заставляет водить на собрания детей дошкольного возраста.

Нам нет нужды скорбеть о потерях в стане баптистской общины, но для иллюстрации можем дополнить, что баптистка Е. Рудакова в полемике с Зудерманом сказала: «Грешить можно, но надо молиться, и бог простит». Другой баптист В. Замуруев, работающий в желдорцехе Шалымского рудника, когда его упрекали в краже стройматериалов, спокойно ответствовал, что государственное имущество красть можно, за это его бог не покарает. Бог, очевидно, не покарает, а органам милиции и прокуратуры следовало бы разобраться с этими «греховодниками».

Так и грызутся друг с другом активисты двух сект, пользуясь доверчивостью нескольких десятков одурманенных ими граждан. Иисус Христос в кирзовых сапогах продолжает до поры до времени являться проходимцу Зудерману в окрестностях Таштагола...

И. МЕКШУН.

Законсервированные миллионы

В Сталинске на площадке Западно-Сибирского металлургического завода должен быть построен завод металлоконструкций, нестандартного оборудования и труб, а также об'единенная производственная база для специализированных организаций Министерства строительства РСФСР.

Об их строительстве было даже принято специальное постановление. Завод и база будут оснащены новейшим оборудованием. На их сооружение отпускаются десятки миллионов рублей. Словом, правительство уделяет самое серьезное внимание этим об'ектам. Это и понятно. Ведь без них будет немыслимо развернуть монтажные работы на Западно-Сибирском. Надо полагать, что эту истину прекрасно знают те, кому поручено вести строительство завода и базы. Мы имеем в виду трест «Кузнецктяжстрой» (управляющий т. Мошинец, секретарь парткома т. Судаков) и «Сталинскметаллургстрой» (управляющий т. Казарцев, секретарь парткома т. Окушко). Знают об этом и руководители совнархоза тт. Сыцко и Бальнов. Почему же они так слабо ведут строительство? «Кузнецктяжстрой» за семь месяцев освоил только 1300 тысяч рублей из 10 миллионов, ассигнованных на 1959 год, а «Сталинскметаллургстрой» вообще почти ничего не сделал (75 тысяч рублей из 7400 тысяч).

Мы не раз обращались в тресты и в совнархоз, но их руководители отделываются успокоениями и обещаниями, а стройка как стояла, так и стоит.

Удивительно, что Кузнецкий горрайком КПСС занимает в этом вопросе позицию постороннего наблюдателя.

П. ПАСТУХ,
директор строящегося завода.

С доставкой на производство...

Странный человек директор ресторана Топкинского вокзала Ф. В. Новиков. Ему пиво отпускают для обслуживания пассажиров, а он его продает местным жителям. На перроне станции имеется ларек, который должен торговать пивом во время стоянки пассажирских поездов. Он же открыт все время, и когда прибывают поезда, пассажирам к ларьку и подступиться нельзя. Федору Васильевичу говорят: «Так нельзя делать». Он отвечает в таких случаях: «Что хочу, то и делаю. Мне есть указание доставлять пиво даже на производство — в цеха, на паровозы, стрелочные посты станции».

Не знаю, чье это указание, но мы категорически протестуем против действий директора и просим призвать его к порядку. Разве допустимо торговать пивом на производстве—там, где решается судьба безопасности движения поездов!

В. Сорокин,
начальник станции Топки.

ПРОВОЛОКА— ИЗ ЖИДКОГО МЕТАЛЛА

Институт металлургии Академии наук СССР получил от различных американских фирм ряд заказов на сконструированную учеными оригинальную установку для изготовления проволоки непосредственно из жидкого металла. Эта установка создана советскими учеными в результате большой исследовательской работы.

Заведующий электрофизической лабораторией института, где сконструирована установка, профессор П. К. Ощепков сообщил корреспонденту ТАСС:

Для таких отраслей современной промышленности, как приборостроение, электроника и другие, требуются тончайшие металлические нити — проволока очень малых диаметров. Существующие способы дают проволоку диаметром не более 20—30 микрон. Да и для этого приходилось выполнять сотни операций многократной протяжки и прокатки металла.

Установка, сконструированная в нашей лаборатории, открыла совершенно новые возможности. Она дает металлические нити диаметром до одного микрона — в десятки раз тоньше человеческого волоса. Нить изготовляют из жидкого металла, минуя все стадии протяжки и прокатки.

Навеска (кусочек) металла помещается в высокочастотное магнитное поле индуктора, питаемого генератором высокой частоты. Магнитное поле держит металл в воздухе, в подвешенном состоянии. Наведенные на него токи высокой частоты разогревают металл до температуры плавления. Окруженный стеклянной трубкой, конец которой от соприкосновения с горячим металлом также размягчается, жидкий металл обволакивается стеклянной пленкой. Затем эта пленка подхватывается стеклянным дротиком и быстро вытягивается. Благодаря вязкому состоянию стекла образуется тончайший капилляр, внутренний диаметр которого составляет тысячные доли миллиметра. В этот узкий капилляр и затягивается металл. Непрерывное вытягивание микропроволоки происходит со скоростью 300—400 метров в минуту. Электрическая прочность изоляции очень высока, она выдерживает напряжение 3,5—5 тысяч вольт. Интересно отметить, что из одной капли металла можно таким способом вытянуть микропроволоку в 5—10 километров длиной.

Новый метод изготовления проволоки непосредственно из жидкого металла может быть распространен и на другие отрасли промышленности, например, на производство стекловолокна и пластмассы.

(ТАСС).

В БРАТСКИХ СОЦИАЛИСТИЧЕСКИХ СТРАНАХ

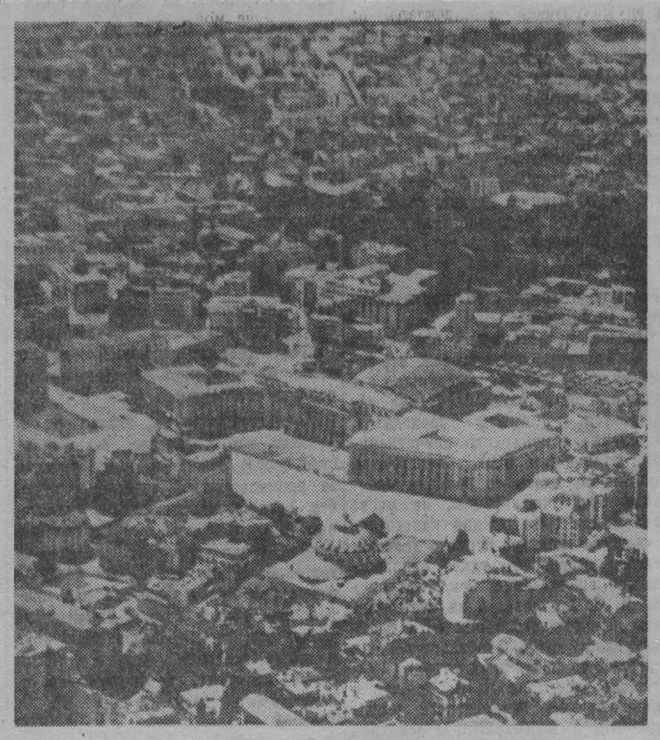

БУХАРЕСТУ—500 ЛЕТ

Старая румынская легенда рассказывает, что Бухарест (Букурешть) будто бы основал чабан по имени Букур. Археологические раскопки, предпринятые на территории столицы Румынской Народной Республики, во время которых были найдены многочисленные доисторические предметы — орудия из камня, кости, бронзы, железа, — свидетельствуют о древнем происхождении города.

Первый документ, в котором назван Бухарест, был издан в этом городе 20 сентября 1459 года. Таким образом, в текущем году исполняется 500 лет с тех пор, как впервые официально было упомянуто о существовании древнего Бухареста.

...Город быстро рос. В третьем десятилетии XIX века в Бухаресте проживало уже свыше 60 тысяч жителей. Летописи тех времен повествуют о частых бунтах трудового люда Бухареста против эксплуатации и гнета поработивших страну турок и румынских бояр.

Бурный 1848 год Бухарест встречает охваченный сильным революционным брожением. Спустя десять с лишним лет в результате революционного движения народных масс осуществляется долгожданное об'единение Румынского княжества (Валахии) с Молдовой. Бухарест становится главным городом румынского национального государства.

В конце прошлого века в Бухаресте, как и во всей стране, зарождаются рабочие и социалистические кружки, из которых позднее создается социал-демократическая партия.

Под влиянием Великой Октябрьской социалистической революции нарастает революционный под'ем в Румынии. Классовые противоречия между капиталистами и рабочими ярко проявились 13 декабря 1918 года в демонстрации бухарестских рабочих на площади Национального театра, которую буржуазно-помещичье правительство потопило в крови.

В феврале 1933 года железнодорожники Гривицких мастерских в Бухаресте, руководимые Румынской коммунистической партией, подали сигнал к открытому антифашистскому политическому выступлению и экономической борьбе против бесчеловечной эксплуатации. Самые мрачные дни своей истории Бухарест переживал в 1940—1944 годах, когда он был оккупирован гитлеровцами.

23 августа 1944 года в Бухаресте началось вооруженное восстание, руководимое Коммунистической партией. На улицах Бухареста патриотические отряды и армия вели неравный бой против фашистских войск. Кровь, обильно пролитая в Бухаресте во имя свободы и независимости страны, не пропала даром. Народ одержал победу, фашистская диктатура была свергнута. Спустя три с лишним года после этих событий, румынский король под давлением народных масс был вынужден отречься от престола. Румыния стала народной республикой.

После освобождения страны от фашистского ига Бухарест, в котором ныне проживает более 1.287 тысяч жителей, переживает бурный под'ем экономики и культуры. Нынешний облик нашей столицы сильно отличается от того, каким был 15 лет назад; он служит ярким свидетельством больших успехов, достигнутых Румынией на пути строительства социализма.

При буржуазно-помещичьем строе промышленность в Бухаресте была развита слабо. В годы народной власти в результате претворения в жизнь политики социалистической индустриализации страны в столице построено много фабрик и заводов. В 1948—1959 годах в Бухаресте сооружено 57 новых предприятий и цехов, расширена производственная мощность старых предприятий. Из новых предприятий можно назвать завод имени Тудора Владимиреску, выпускающий автобусы, троллейбусы, автоцистерны, машины для коммунального хозяйства, завод «Семэнэтоаря», изготовляющий сельскохозяйственные машины и орудия, завод имени Клемента Готвальда, выпускающий электромоторы, швейную фабрику имени Г. Георгиу-Деж и другие.

На всех предприятиях устаревшее оборудование заменено новыми высокопроизводительными машинами. Большую часть этой техники поставил Советский Союз, что явилось ярким выражением постоянной помощи, получаемой нами от страны, строящей коммунизм. В результате восстановления и расширения старых предприятий и строительства новых фабрик и заводов промышленный потенциал столицы резко вырос. В 1958 году валовая промышленная продукция превышала более чем в 5,7 раза уровень 1938 года. Ныне промышленность Бухареста за два месяца производит столько продукции, сколько было выпущено за весь 1938 год. Бухарест стал крупным промышленным центром: он дает 21 процент всей промышленной продукции страны.

Предприятия Бухареста выпускают многие виды продукции, которые в прошлом импортировались: котлы высокого давления, нефтяное оборудование, цементные мельницы, дизельные моторы, электроаппаратуру, зерновые комбайны, башенные краны, электродвигатели, медикаменты и т. д. Более того, бухарестская промышленность производит много продукции для экспорта.

Успехи в развитии экономики позволили существенно повысить материальный и культурный уровень жизни трудящихся столицы. Факты из жизни нашего города особенно убедительно подтверждают правильность экономической политики нашей партии. В Бухаресте, как и во всей стране, проведенное улучшение системы оплаты труда привело к росту заработной платы рабочих, повышению их производственной квалификации, улучшению организации производства и более рациональному использованию рабочего времени.

Большой прогресс достигнут за последние годы в жилищном строительстве Бухареста. В свое время капиталисты и помещики воздвигли между аристократическим центром и окраинными кварталами города непреодолимый барьер. По ту сторону барьера на улицах люди увязали по колено в грязи, было очень мало школ и больниц, местом детских игр служили пустыри. Окраины города не имели ни электрического освещения, ни мостовых, ни водопровода, ни канализации. Пятнадцать лет назад 60 процентов улиц столицы были немощеными, почти две трети всех улиц и домов были лишены электрического освещения. Жилой фонд Бухареста, унаследованный нами от буржуазии, в большинстве состоял из неблагоустроенных зданий: две трети всех жилых домов были саманными, а почти одна пятая сложена из кирпича низкого качества.

За годы народной власти в районах, где ранее стояли одни только лачуги, выросли современные жилые корпуса. На берегу озера Флориска построен новый городок, где проживает около 10 тысяч человек. Новые жилые кварталы в Ферентарь, Ватра Луминоасэ, на Бульваре труда, на шоссе имени Михая Браву и шоссе Кхцелу полностью изменили облик этих мест. Только в 1957—1958 годах трудящиеся Бухареста получили более 7.800 новых квартир. В этом году будет сдано в эксплуатацию еще 6.000 квартир и начнется строительство около 6.500 квартир. Наглядным выражением заботы партии и правительства о социалистической реконструкции столицы служат вновь выстроенные крупные архитектурные ансамбли, которые окружают дворец РНР, а также намеченные к сооружению ансамбли вокруг площади Северного вокзала, на бульварах имени 1848 года, Н. Бэлческу и Магеру, коренная перестройка значительного участка Гривицкого шоссе и многие другие строительные об'екты.

За годы народной власти невиданного расцвета достигли в столице нашей родины народное образование, культура и искусство. Хотя Бухарест и в прошлом был самым крупным культурным центром страны, при буржуазно-помещичьей власти в нем насчитывалось 125 тысяч неграмотных, 25 процентов детей школьного возраста были лишены возможности посещать даже начальную школу. При народно-демократической власти благодаря развернувшейся в стране культурной революции навсегда ликвидирована неграмотность.

Пятнадцать лет назад в Бухаресте насчитывалось лишь 70 дошкольных учреждений, которые обслуживали около 1.500 детей. Ныне в столице работает 300 таких учреждений, и ими охвачено в 11 раз больше детей, чем до освобождения. В прошлом здесь были всего 22 средние школы с 10.500 учащимися. А теперь у нас работают 58 средних школ; многие из них созданы на самых отдаленных городских окраинах. Сейчас в рабочих кварталах города строится 18 новых школ с 360 классами.

В 1938 году в Бухаресте в высших учебных заведениях обучалось 17.500 студентов, а в прошлом году — уже 46 тысяч. До освобождения в Бухарестском университете студенты из рабочих составляли только одну десятую процента всего состава учащихся. В настоящее время огромное большинство студентов — дети рабочих, трудящихся, крестьян, интеллигенции.

В последние годы в Бухаресте построены величественные сооружения культурного назначения, предмет гордости всех трудящихся. Среди них надо в первую очередь назвать Дом «Скынтейи», крупнейшее полиграфическое предприятие народной Румынии. В одном из самых живописных районов Бухареста возвышается здание Театра оперы и балета. В новом жилом квартале Букурештий Ной радует глаз фасад красивого летнего театра и кинотеатра «Братство народов», в районе Тей — новое здание Государственного цирка. Старые зрительные залы обновлены и реконструированы. Бухарестские театры, количество которых за последние десять лет удвоилось, обслуживают все возрастающее число зрителей. На предприятиях и в учреждениях города работают многочисленные клубы, красные уголки и библиотеки.

Все, что создано за годы народной власти в столице нашей родины, — это плод самоотверженного труда народных масс, руководимых Румынской рабочей партией. Достигнутые нами успехи свидетельствуют о возросшей руководящей роли партийной организации столицы, об'единяющей в своих рядах более ста тысяч членов и кандидатов в члены РРП, о повышении ее активности и боеспособности, росте ее политического влияния и связей с массами.

Празднуя 500-летие Бухареста, трудящиеся города еще больше сплачивают свои силы на борьбу за дальнейшее развитие нашей любимой столицы и всей страны. Они с признательностью обращают свои думы к народам Советского Союза, которые помогали нам в самые тяжелые дни нашей жизни и по-братски помогают сейчас в строительстве социализма.

Флориан ДЭНЭЛАКЕ,
член Центрального Комитета, первый секретарь Бухарестского городского комитета Румынской рабочей партии.

НА СНИМКЕ: вид центральной части города.

Фото Аджерпресс.

ДЕКЛАРАЦИЯ

Советского правительства

Советское правительство внесло 18 сентября на рассмотрение ООН широкую программу всеобщего и полного разоружения.

Эта программа, изложенная в Декларации Советского правительства, предусматривает: роспуск всех вооруженных сил и запрещение их восстановления в любой форме; уничтожение всех видов военной техники, вооружений и боевых запасов; полное запрещение ядерного оружия и ликвидацию его запасов; полное прекращение производства и уничтожение всех видов ракетного оружия, включая космические ракеты военного назначения; запрещение средств химической и бактериологической войны и уничтожение запасов этих видов оружия.

Советские предложения о разоружении предусматривают ликвидацию военных баз на чужих территориях и всех установок для запуска ракет, ликвидацию военного производства; отмену военной службы в любых формах и обучения военному делу; упразднение военных министерств, генеральных штабов, всех других военных ведомств, организаций и учреждений; прекращение отпуска средств из любых источников на военные цели; запрещение военной пропаганды и военного воспитания молодежи, издание законов, предусматривающих самое строгое наказание за нарушение любого из перечисленных пунктов. В распоряжении государств должны остаться лишь согласованные для каждой страны контингенты полиции (милиции) для поддержания внутреннего порядка и защиты личной безопасности граждан.

Эту широкую программу разоружения Советский Союз предлагает осуществить за четыре года тремя этапами.

На первом этапе предлагается сократить численность вооруженных сил СССР, США и КНР до уровня 1700 тысяч человек, а Великобритании и Франции — до 650 тысяч человек для каждой державы. Численность вооруженных сил других государств сократить до уровней, которые будут согласованы на специальной сессии Генеральной Ассамблеи ООН или на Всемирной конференции по всеобщему и полному разоружению.

На втором этапе Советское правительство предлагает ликвидировать оставшиеся вооруженные силы и все военные базы на чужих территориях.

Уничтожение всех видов ядерного и ракетного оружия, ликвидация материальной части военной авиации, упразднение военных министерств, прекращение отпуска средств на военные цели и другие мероприятия, предусмотренные программой разоружения, осуществляются на третьем этапе.

Для наблюдения за своевременным выполнением мер по всеобщему полному разоружению Советское правительство предлагает учредить Международный контрольный орган в составе всех государств.

В декларации особо подчеркивается, что советское предложение отличается от всех других тем, что при его осуществлении исключается какое-либо неравенство условий, возможность создания каких-то военных преимуществ для тех или иных государств. Такое разоружение поставило бы отношения между странами, принадлежащими к различным общественным системам и военно-политическим группировкам, на совершенно новую основу. Были бы сняты опасения возможной агрессии со стороны того или иного государства. Иной путь развития межгосударственных отношений — кроме мирного сосуществования — был бы вообще исключен. Между государствами установилась бы атмосфера доверия, создались бы все необходимые условия для мирной жизни народов.

Декларация называет обманной постановку вопроса противников разоружения о том, что будто прекращение производства оружия обязательно повлечет за собой экономические трудности и лишит работы многих людей. Очевидно, что использование для мирных нужд огромных средств, тратящихся на военные цели, создаст самые широкие возможности для занятости населения.

В декларации указывается, что, если в силу тех или иных причин западные державы не выразят готовность пойти на всеобщее полное разоружение, то Советское правительство, как и прежде, готово договориться с другими государствами о соответствующих частичных шагах по разоружению и упрочению безопасности.

Главными из таких шагов, по мнению правительства СССР, являются — создание зоны контроля и инспекции с сокращением иностранных войск на территориях соответствующих стран Западной Европы; создание в Центральной Европе безатомной зоны; вывод всех иностранных войск с территории европейских государств и ликвидация военных баз на чужих территориях; заключение пакта о ненападении между государствами—участниками НАТО и Варшавского договора; соглашение по вопросу о предотвращении внезапного нападения одного государства на другое.

Советское правительство напоминает свои предложения от 10 мая 1955 года и выражает убеждение, что они являются хорошей основой для договоренности по вопросу о разоружении. Что касается вопроса о прекращении испытаний ядерного оружия, говорится в декларации, то Советское правительство стояло и стоит за немедленное прекращение его испытаний на вечные времена.

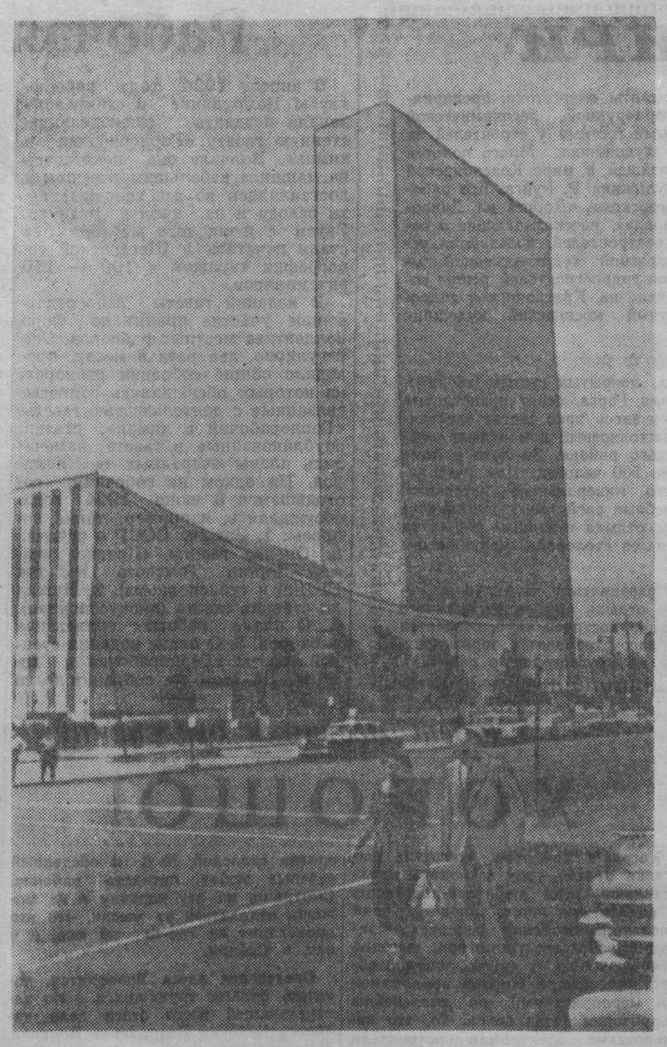

Нью-Йорк. Здание Организации Об'единенных Наций.
Фотохроника ТАСС.

На XIV сессии Генеральной Ассамблеи ООН

Началась общая политическая дискуссия

НЬЮ-ЙОРК, 18 сентября. (ТАСС). На пленарном заседании Генеральной Ассамблеи ООН вчера началась общая политическая дискуссия. После выступления представителя Бразилии Аугусто Шмидта, высказавшегося за прекращение холодной войны и за использование технических достижений человечества для улучшения условий жизни народов, взял слово глава делегации США государственный секретарь К. Гертер.

Он заявил, что Генеральная Ассамблея должна заняться одной важной проблемой, с которой не справилась Лига Наций и которую еще не смогла полностью разрешить ООН, — предотвращением изменений с помощью применения агрессивной силы.

Указав, что в ядерную эпоху первостепенное значение имеет вопрос о том, каким именно способом осуществляются перемены, и что были бы гибельными попытки изменить международную ситуацию с помощью силы, К. Гертер заявил: тотальная ядерная война стала теперь буквально самоубийственным предприятием. С другой стороны, мирный прогресс мог бы открыть новые горизонты для всего человечества.

Остановившись на нынешней международной ситуации, К. Гертер заявил, что истекший год ознаменовался продолжающимся движением к этой цели мирных перемен, с одной стороны, и возобновившимися угрозами насилия, которые будут препятствовать ее достижению, с другой. В пяти важных районах мира, сказал он, наблюдался отрадный прогресс по сравнению с положением, существовавшим там в это время год тому назад.

К. Гертер сделал попытку доказать, будто эти отрадные изменения являются следствием деятельности созданных под эгидой США таких военных блоков, как НАТО, СЕАТО и другие. В частности, он пытался снять с СЕАТО ответственность за положение, создавшееся ныне в Лаосе. К. Гертер восхвалял решение Совета Безопасности по вопросу о Лаосе и заявил, что США будут поддерживать усилия королевского лаосского правительства, направленные, по его утверждению, на сохранение независимости. Превратно изобразив недавние события в Тибете, К. Гертер призывал членов Генеральной Ассамблеи и впредь сопротивляться попыткам передать Китайской Народной Республике место Китая в ООН.

К. Гертер остановился затем на Женевском совещании министров иностранных дел. Он заявил, что долго продолжавшееся обсуждение берлинской проблемы не привело к соглашению, но что переговоры, однако, с пользой выделили сферы возможного соглашения.

Остановившись на вопросах разоружения, К. Гертер заявил, что США искренне стремятся к общему ограничению вооружений и вооруженных сил и контролю над ними. Продолжение гонки вооружений до бесконечности, признал он, было бы чревато растущей опасностью. Мы должны пустить в ход все свое воображение и изобретательность, чтобы разработать способ контроля этой гонки и не допустить ее превращения в ядерную войну. В стремлении возобновить переговоры о разоружении, отметил он, США, Соединенное Королевство и Франция договорились с Советским Союзом, с которым они разделяют ответственность за разрешение этой проблемы, возобновить переговоры о разоружении в начале будущего года. Эти четыре державы предложили присоединиться к ним небольшой группе других государств. США считают, что предстоящие переговоры открывают большие возможности.

Заявив, что запуск советской ракеты на Луну — определенно великое достижение — предвещает скорое распространение земных проблем на Вселенную, К. Гертер отметил, что это побуждает ускорить усилия, направленные на то, чтобы добиться мира на земле. К. Гертер заявил, что США настаивают на том, чтобы рассмотреть вопрос о мирном использовании космического пространства как самостоятельный шаг к конструктивным переменам.

Государственный секретарь США закончил свое выступление призывом к осуществлению тех принципов, которые положены в основу Устава ООН.

Министр иностранных дел Аргентины Диохенис Табоадо заявил, что мировое общественное мнение с оправданным интересом следит за нынешней встречей глав правительств Советского Союза и Соединенных Штатов. Мы полностью одобряем переговоры как средство разрешения международных споров. Существование больших групп государств с крайне противоположными идеологическими и политическими системами является реальной действительностью, — подчеркнул Табоадо, — и поэтому лишь переговоры и встречи могут обеспечить достижение формулы, позволяющей по крайней мере создание стабильного модуса вивенди.

Коснувшись проблем, существующих в Латинской Америке, и, в частности, в районе Карибского моря, министр иностранных дел Аргентины заявил, что его правительство придерживается принципа невмешательства и что, по его мнению, вооруженные экспедиции или посылка международных полицейских сил могли бы создать опасный прецедент.

В конце утреннего пленарного заседания Генеральной Ассамблеи выступил министр иностранных дел Японии Аитиро Фудзияма. «Я горячо приветствую нынешний обмен визитами между руководителями Соединенных Штатов и Советского Союза, — заявил он в начале своей речи. — Я искренне надеюсь, что в результате откровенного обмена взглядами они смогут устранить чувство недоверия и, найдя основу для разрешения проблем, сделают важный вклад в дело ослабления международной напряженности, которую сейчас испытывает весь мир». Делегат Японии высказался за скорейшее достижение соглашения о прекращении испытаний ядерного оружия. Он выразил уверенность, что обмен визитами между главами правительств СССР и США откроет путь для решения этого вопроса.

На дневном заседании первым выступил министр иностранных дел Англии Селвин Ллойд.

Министр иностранных дел Ирана Аббас Арам приветствовал обмен визитами между Председателем Совета Министров СССР Н. С. Хрущевым и президентом США Д. Эйзенхауэром. Мы надеемся, сказал он, что они достигнут своей цели — ослабления международной напряженности и проложат путь к эффективному международному сотрудничеству.

Выступивший на сегодняшнем заседании последним министр иностранных дел Камбоджи Сон Санн отметил «ободряющие признаки» в ослаблении напряженности: советская выставка в Нью-Йорке и американская — в Москве; обмен официальными визитами; результаты Женевской конференции по прекращению ядерных испытаний, визит в США Председателя Совета Министров СССР Н. С. Хрущева и предстоящая поездка президента США Д. Эйзенхауэра в Советский Союз. «Мы с радостью приветствуем эти пути смягчения обстановки», — сказал Сон Санн.

18 сентября на пленарном заседании Генеральной Ассамблеи ООН выступит Председатель Совета Министров СССР Н. С. Хрущев.

Решение ЦК КПК и Государственного совета КНР

ПЕКИН, 18 сентября. (ТАСС). ЦК КПК и Государственный совет КНР приняли решение о снятии названия «правый элемент» с тех правых уклонистов, которые исправились и хорошо зарекомендовали себя. Речь идет об участниках антисоциалистических вылазок, имевших место в Китае в 1957 году.

Большинство правых элементов, говорится в решении, раскаялось в своих проступках. Часть из них по-настоящему признали свои ошибки, показали, что они действительно исправились, хорошо проявили себя.

Запуск Соединенными Штатами искусственного спутника Земли

ВАШИНГТОН, 18 сентября. (ТАСС). Национальное управление по аэронавтике и исследованию космического пространства сообщило, что запущенный сегодня с мыса Канаверал с помощью ракеты «Авангард» искусственный спутник Земли вышел на орбиту.

Агентство Ассошиэйтед Пресс отмечает, что из 10 других попыток запустить спутник с помощью ракеты «Авангард» за последние 21 месяц лишь две закончились успешно.

Ваша просьба услышана, товарищи прокопьевцы!

Открытое письмо коллектива ленинск-кузнецкого завода «Кузбассэлемент» трудящимся завода «Электроаппарат»

Уважаемые товарищи!

10 сентября в областной газете «Кузбасс» было опубликовано ваше письмо к нам «Создадим легкий и удобный светильник для шахтеров!». Мы обсудили его на совещании инженерно-технических работников завода, а также со всеми работниками производственных цехов. Коллектив наметил конкретные мероприятия для ускорения выпуска нового светильника. Мы рассчитываем в 1959 году выпустить опытно-установочные партии новых аккумуляторов «ЗШКНП-10» в количестве, необходимом для того, чтобы провести испытания зарядных станций и светильников. В 1960 году мы думаем дать 100 тысяч штук этих аккумуляторных батарей и в 1962 перейти на их серийный выпуск.

По поручению коллектива завода:
В. ГЛУШЕНКО, слесарь; **И. ЛУНЕВ**, директор завода; **Е. МАЛИНИН**, заместитель главного технолога; **А. БЕРЕЗИН**, главный конструктор; **В. ЕРЕМИН**, начальник СКБ.

Совещание географов

ИРКУТСК, 18 сентября. (ТАСС). Несколько сот географов Сибири и Дальнего Востока с'ехались в Иркутск по приглашению Сибирского отделения Академии наук СССР и Географического общества Союза ССР. В Доме партийного просвещения, где открылось совещание, собрались представители всех крупных научных центров от Урала до Тихого океана.

Заместитель председателя оргкомитета член-корреспондент Академии наук СССР В. Б. Сочава рассказал:

— Местом совещания избран Иркутск не случайно: здесь создается Институт географии Сибирского отделения Академии наук, тут находится старейшее Восточно-Сибирское отделение географического общества, в котором трудились такие выдающиеся географы, как Обручев, Черский, Мессершмидт, Чекановский и другие.

В созванном совещании принимают участие шестнадцать отделений географического общества и три филиала. С докладами выступят академик И. Герасимов, члены-корреспонденты Академии наук Н. Некрасов, С. Калесник, профессоры Г. Григор, Г. Рихтер, Д. Абрамович и другие. Всего будет заслушано несколько десятков докладов и содокладов.

Виднейшие географы страны обсудят задачи в связи с общими проблемами советской и зарубежной географии, вопросы развития толщ мерзлых грунтов на крайнем северо-востоке Азии, значения рек Сибири для энергетики, о развитии рельефов Сибири и Дальнего Востока и многие другие.

Совещание продлится семь дней.

◆ ■ ◆

„Сибирский магнит“

На днях бюро областного отделения Союза журналистов СССР провело в редакции газеты «Кузбасс» встречу с корреспондентом центрального органа Польской об'единенной рабочей партии «Трибуна люду»—Веславом Иваницким. В живой, содержательной беседе журналист из народной Польши рассказал о впечатлениях, полученных во время его второй большой поездки по восточным районам Советского Союза, ответил на многочисленные вопросы о жизни трудящихся Польской Народной Республики, о деятельности Польского союза журналистов.

Мы попросили Веслава Иваницкого поделиться своими впечатлениями также и с читателями газеты «Кузбасс». Ниже публикуется статья, написанная им для нашей газеты.

Я приехал в Кузбасс, посетив раньше ряд других сибирских областей. Был я в Якутии, Иркутской области, в Хакасии. Был на золотых приисках Алдана, посетил Верхоянский район в Заполярье, видел стройку Братской ГЭС, стройку новой железнодорожной линии Алдан — Тайшет и ряд других. Путь был длительным, и мне удалось увидеть в Советском Союзе немало. Невозможно рассказать в одной статье обо всех впечатлениях.

Должен сказать, что в Сибири мне довелось побывать второй раз. Был я здесь впервые зимой 1957 года и посетил тогда ряд районов в Иркутской области и Алтайском крае, а затем мой путь следовал в Среднюю Азию — Казахстан и Узбекистан. Проехал я тогда по Советскому Союзу около 20 тысяч километров. Нынче мой путь был на несколько тысяч километров длиннее. После первой поездки в Сибирь минуло два с половиной года, но, смотря на знакомые места, я думал: ведь прошло по меньшей мере пятилетие! Сибирские темпы обгоняют календарь!..

Когда в начале 1957 года я возвращался из Советского Союза к себе на родину, — был уверен, что вернусь сюда обратно. Вы, сибиряки, меня поймете, и поймут меня все товарищи, которые пожили здесь хотя бы краткое время. Если кто-нибудь побывал здесь, не уйдет он уже от «сибирского магнита». Действует он точно и сильно! Думаю, что удастся мне приехать в Сибирь и еще раз, ведь здесь замечательно красивые, живописные места, здесь огромные богатства, здесь всюду чувствуешь атмосферу стройки, здесь живут замечательные, простые люди. Все это притягивает к себе, подобно магниту большой силы!

Во время поездки было очень много встреч. Я встречал и коренных сибиряков, которые прожили здесь всю свою жизнь. Встречал и таких, которые прибыли сюда не так давно, — рабочих, молодых специалистов. И хоть часто вспоминаются им родные места, они успели уже почувствовать себя сибиряками, прижиться здесь, полюбить сибирские просторы.

Когда в начале 1957 года мне пришлось попасть в Иркутск, там еще не существовало здания Иркутской ГЭС, работало только несколько турбин, не было еще новых поселков и многих домов в центре города, которые выросли здесь в течение двух с половиной лет. На стройке Братской ГЭС в ту пору только еще насыпали первую перемычку через Ангару. Совсем мало домов было и в поселке Постоянный, а о стройке нового Братска, кирпичного, многоэтажного, говорилось как о деле далекого будущего.

За эти два с половиной года разросся Постоянный, разрослись правобережные поселки, двинулась стройка нового Братска. Люди перекрыли уже капризную, бурную Ангару и строят бетонную плотину.

Строители Братской ГЭС рассказывали мне тогда, что решили увеличить мощность своей электростанции с 3 млн. 600 тыс. киловатт до 3 млн. 800 тыс. А когда я встретился с ними теперь, они сказали: наша ГЭС будет иметь 4,5 млн. киловатт. Как же это так? — спросил я.—Неужели вы ошиблись, говоря мне два с половиной года тому назад, что мощность Братской ГЭС будет 3 млн. 800 тыс. киловатт? А может, я ошибся и неправильно написал у себя в газете? — Нет, вы не ошиблись, и мы не ошиблись — ответил мне один из строителей, улыбаясь.— Но, видите, мы еще раз пересмотрели проект, еще раз пересчитали. Ну, и будет 4,5 миллиона!

С подобными фактами во время своей поездки по Сибири я встречался не раз. Творческое отношение к проектам, к работе — это очень характерно для коллективов советских строек, для коллективов советских заводов. В Кемерове, например, я посетил завод «Карболит». Мне рассказали о том, как быстро растет выпуск продукции и производительность труда на этом предприятии. Я мог увидеть придуманные рационализаторами и конструкторами установки, благодаря которым возросла производительность труда, уменьшилось количество рабочих, занятых той или иной операцией. Мне рассказывали о проектах механизации и автоматизации продукции. Здесь, на «Карболите», чувствуется на каждом шагу, как глубоко понимает коллектив этого завода великие задачи, поставленные партией в семилетнем плане

...Мне рассказывали, как начинал строиться новый сибирский город Мирный. Я уже начинаю привыкать к сибирским темпам, но все-таки не могу не удивляться, как много в течение этого короткого срока сделано. Ведь здесь три года тому назад было пустое место, до сих пор Мирного не найдешь на картах. Но Мирный существует, и о Мирном, где добываются советские алмазы, известно повсюду. Мне рассказывали о планах дальнейшей застройки этого города, о том, что в домах будет электрическое отопление, о том, что здесь будут строиться новые общественные здания. И я уверен, что если уже сейчас Мирный становится неплохим городом, то в недалеком будущем он станет замечательным.

Здесь, в Сибири, обращается большое внимание, особенно в последнее время, на благоустройство как старых, так и новых городов. У нас, в Польше популярна пословица: «Не сразу Краков построен». И совершенно ясно, что в городах Сибири, особенно новых, возникающих в связи с развитием промышленности, невозможно было сразу построить бетонные магистрали, заложить парки и цветники на улицах. Зато теперь сибиряки очень торопятся, чтобы как можно быстрее благоустроить свои города.

Видел я, как много новых домов строится в Сталинске, Кемерове, Иркутске и других городах. Видел, какое серьезное внимание уделяют местные власти озеленению городов и поселков, благоустройству улиц, расширению сети водопроводов и канализации. Вопросы благоустройства городов, жилищного строительства вставали во многих разговорах. Видно, что люди живут здесь этими вопросами, что торопятся как можно быстрее решить их. Должен сказать, что этот вопрос очень актуален и у нас в Польше. Мы тоже достигли в этом деле немалых успехов и тоже торопимся: надо решить проблему жилья как можно быстрее.

Мне очень понравилось, что советская молодежь (и не только молодежь!) очень стремится к науке. И в Алдане, и в Якутске, и в Абазе, и здесь у вас, в Кузбассе, я встречал многих рабочих, которые без отрыва от производства учатся в техникумах и на разных курсах, стараются кончать институты, прикладывая к учебе очень много усилий. Мне очень понравилось, что этот вопрос систематического повышения квалификации пользуется пристальным вниманием партийных, комсомольских и других общественных организаций. Приходилось встречать целые учащиеся бригады, многих семейных людей, которые, несмотря на трудности, стараются обязательно окончить техникумы и институты, в которые они поступили.

Это очень правильное стремление! Ведь у вас, в Советском Союзе, становится все больше и больше техники. Советский Союз очень быстро идет к автоматизации производства, вам требуется все больше и больше высококвалифицированных рабочих. На советских предприятиях очень часто можно встретить техников или инженеров, работающих экскаваторщиками, начинающих свой производственный путь рядовыми рабочими. Это самая лучшая возможность применить теоретические знания на практике, освоить специальность и потом, может быть, успешно работать на руководящих постах. А молодых людей, молодых специалистов-руководителей, которые начинали от рабочего места, я встречал очень много, разговоры с ними были для меня в высшей степени приятны. Их технические знания, их образованность — типичная и великолепная черта советской молодежи.

Есть такой международный обычай, что туристы, приехав в другую страну, начинают ходить по магазинам, интересоваться товарами, которые там продаются, причем не всегда это связано с желанием покупать товары. Хочется просто узнать, какие здесь цены и что можно купить, хочется правильнее представить себе, как живет человек труда в стране, которую ты посетил, насколько высок в этой стране уровень жизни. И я этим «хождением по магазинам» тоже грешен. Заметно, что за эти два с половиной года, которые я не был в Сибири, снабжение улучшилось. В магазинах можно увидеть гораздо больше товаров длительного пользования, совсем иной ассортимент пищевых товаров, появилось очень много высококачественных изделий. Характерно, что люди стали куда более требовательны, ищут в магазинах лучшие виды промышленных товаров, хотя, естественно, стоят они дороже.

Должен сказать, что рост спроса на товары длительного пользования, рост спроса на более качественные товары характерен и для моей страны. Наши покупатели, подобно советским, стали более капризны, и это обязывает работников торговли подтянуться, быть подвижнее.

Мне часто говорят, что климат в Сибири стал мягче. Но мы разговаривали не только о сибирском климате. В наших разговорах очень часто вставал вопрос, станет ли мягче политический климат, какое влияние на это окажет обмен визитами между Н. С. Хрущевым и Д. Эйзенхауэром. И надо сказать, что вы, советские люди, как и мы, поляки, смотрим в будущее с чувством оптимизма. Наш оптимизм вытекает из миролюбия и из сознания мощи, нерушимости социалистического лагеря. В конце концов, надо думать, помягче станет не только сибирский климат!..

Веслав ИВАНИЦКИЙ,
польский журналист.

Американские газеты о выступлении Н. С. Хрущева в Национальном клубе печати

НЬЮ-ЙОРК, 18 сентября. (ТАСС). Обозреватель «Нью-Йорк пост» Маркис Чайлдс пишет, что, выступая в Национальном клубе печати в Вашингтоне, Н. С. Хрущев произвел большое впечатление как «представитель и лидер общества, обладающего колоссальной энергией и динамизмом».

Херстовский обозреватель Фрэнк Коннифф заявляет, что Н. С. Хрущев «достиг вершины на завтраке в Национальном клубе печати, где собравшиеся журналисты имели возможность подвергнуть его обстрелу... Но Хрущев с блеском отражал их самые молниеносные наскоки».

В редакционной статье газеты «Нью-Йорк уорлд телеграмм энд сан» говорится: «С трибуны Национального клуба печати выступало немало способных общественных деятелей. Однако мало кто мог сравняться с Хрущевым — он сумел показать, какой он исключительно способный, уверенный и решительный человек.

Он не провел в нашей стране и суток... как ему пришлось столкнуться с крупнейшим и наиболее осведомленным корреспондентским корпусом в мире. И все же он вел себя так, как будто это было ему привычно всю жизнь. Казалось, что он чувствует себя, как дома, и проявляет больше уверенности, чем проявляли на том же месте многие американские должностные лица...

Для такой столицы, как Вашингтон, привыкшей, что иностранные гости протягивают руку за помощью и милостями, было своего рода потрясением услышать прямое заявление Хрущева, что он приехал сюда не как проситель, что ему ничего не нужно от дяди Сэма, что он хочет только, чтобы его считали равным, а в некоторых отношениях и признавали его превосходство».

Интерес в Канаде к визиту Н. С. Хрущева в США

ОТТАВА, 18 сентября. (ТАСС). Канадская общественность с огромным интересом следит за пребыванием Н. С. Хрущева в США. Печать, радио и телевидение уделяют этому событию главное внимание.

Ученые с большим удовлетворением встретили заявление Н. С. Хрущева о готовности Советского Союза поделиться со своими соседями на севере — Канадой и США — информацией о работах советских ученых в области освоения Арктики. Директор Северо-Американского международного института для арктических исследований в городе Монреале Марсден заявил, что канадские ученые поддерживают международное сотрудничество в этой области, и подчеркнул, что Канада уже получает из Советского Союза много информации о работах советских ученых, особенно в области метеорологии.

УНИВЕРСИТЕТ СЕЛЬСКОХОЗЯЙСТВЕННЫХ ЗНАНИЙ

НОВАЯ УСМАНЬ (Воронежская область). На одном из последних заседаний бюро Ново-Усманского райкома партии было внесено предложение об организации в районе университета сельскохозяйственных знаний, где могли бы учиться бригадиры, мастера высоких урожаев, механизаторы, заведующие фермами, лучшие животноводы. Бюро райкома КПСС поддержало эту инициативу; в Новой Усмани создан университет сельскохозяйственных знаний.

Сейчас идет подготовка к началу учебного года. Разрабатывается программа занятий. Их будут вести ученые, преподаватели вузов города. На четырех факультетах — агротехники, животноводства, механизации, экономики и организации колхозного производства будут заниматься около 150 человек.

НА ФЕРМЕ — ПУЛЬТ УПРАВЛЕНИЯ

В центре длинного коровника возвышается застекленная кабина. Из нее отлично видно все помещение, и она чем-то напоминает капитанскую рубку. Сходство усиливают находящиеся здесь различные приборы и пульт управления, покрытый пусковыми кнопками и выключателями. Сидя за этим пультом, дежурный по ферме может управлять многочисленными механизмами, которыми оборудован типовой скотный двор подмосковного совхоза «Звенигородский».

(ТАСС).

У НАС, В СИБИРИ

ЧИТА. Одна из строительных бригад Читы закончила отделку пятиэтажного дома общей жилой площадью 1089 квадратных метров. В нижнем этаже разместился магазин.

Впервые здесь такой дом построен за 40 дней. Крупные стеновые блоки, внутренние перегородки и другие его детали изготавливались на заводе сборного железобетона и в мастерских, а затем монтировались на месте. Параллельно со сборкой стен велась отделка квартир, монтаж электропроводки, санитарных узлов и водопровода. Почти все работы были механизированы.

☆ ☆ ☆

ТОМСК. Здесь состоялась межвузовская научная конференция по электронным ускорителям, созванная Московским университетом, Томскими политехническим, медицинским институтами и университетом. В ней приняли участие свыше 300 научных работников. Большой интерес участников конференции вызвали сообщения ученых о практическом применении электронных ускорителей в промышленности, медицине, биологии.

Группа ученых Томского политехнического института с 1947 года ведет разработки ускорителей заряженных частиц. Ими создан бетатрон и стереобетатрон, который экспонировался на советской выставке в Нью-Йорке. С помощью бетатрона ученые мединститута изучают влияние излучений на живой организм.

☆ ☆ ☆

КРАСНОЯРСК. Красноярский экономический район — край многочисленных новостроек семилетки. Здесь сооружаются гиганты энергетики, предприятия алюминиевой, горнорудной, лесохимической промышленности. Частыми гостями у строителей за последнее время стали художники. Много полотен о строительстве крупнейшей в мире Красноярской ГЭС создал местный художник Р. Руйга. Его работы «В тайге за Дивногорском», «Дорога на Дивногорск», «Енисей», «Февраль», рассказывающие о созидательном труде гидростроителей, пользуются успехом у посетителей краевой художественной выставки. Серию портретов гидростроителей решил создать находящийся сейчас на Красноярской гидроэлектростанции известный московский художник К. М. Максимов.

☆ ☆ ☆

УЛАН-УДЭ. В горах, покрытых густым хвойным лесом, где течет бурная Гарга, стоят приветливые новые дома. Вечерами здесь ярко светят электрические огни. Это — межколхозный дом отдыха сельхозартелей Курумканского района. За лето в доме отдыха побывало около 500 человек. Два года назад на месте горячего минерального источника, имеющего высокие лечебные свойства, курумканские колхозы построили дом отдыха с ванным корпусом, жилыми помещениями, со столовой, медицинским пунктом.

Курорт продолжает развиваться. В будущем намечено расширить дом отдыха для одновременного приема 60 человек. Будет построен клуб, создается подсобное хозяйство, благоустраивается территория, здравница переводится на круглогодовую работу.

Рабочая газета

В апреле 1924 года рабочие клубы Кемрудника и химзавода начали издавать еженедельную стенную газету «Горнорабочий и химик». Вначале она печаталась на машинке небольшим тиражом и доставлялась во все основные цехи завода и на шахты рудника. Затем с июня того же года ее стали печатать в Щегловской типографии тиражом в 100 — 150 экземпляров.

В издании газеты непосредственное участие принимало бюро коллектива местных рабкоров. Оно регулярно, два раза в месяц, проводило общие собрания рабкоров, на которых обсуждались вопросы, связанные с деятельностью газеты «Горнорабочий и химик», статьи, опубликованные в газете, намечались планы очередных ее номеров. На одном из собраний, состоявшемся 8 июня 1924 года, обсуждались, например, такие вопросы: 1. Законы СССР о печати. 2. Оценка газеты «Красное знамя» (орган Томского губкома РКП(б) и губисполкома). 3. Нужна ли стенная газета (дискуссионная). 4. О плане работы коллектива рабкоров. 5. О плане издания стенной газеты «Горнорабочий и химик». На этом же собрании было принято решение ввести в состав редколлегии газеты тт. К. Шеина, М. Башинского. Собрание избрало редактора газеты «Горнорабочий и химик» В. Федякина уполномоченным губернской газеты «Красное знамя» по Щегловскому химзаводу и Кемруднику. Немного позже бюро коллектива рабкоров взяло на себя обязанности уполномоченного краевой газеты «Советская Сибирь».

Бюро коллектива рабкоров стремилось шире вовлекать к участию в газете молодежь и женщин, расширять круг авторов. В плане работы коллектива на июнь записано: «Добиться наибольшей активности членов коллектива, поставив непременной задачей каждого рабкора представление четырех корреспонденций в месяц». Большая, массовая работа, проводимая бюро коллектива рабкоров, обеспечивала бесперебойный поток писем в редакцию, которая в то время находилась в помещении укома РКП(б) — в поселке химзавода, на Нижней Колонии.

Постоянными отделами в газете были: «Новости дня», «Местная жизнь», «Уголок крокодила», «Уголок безбожника», «Почтовый ящик», «По городу и нашему району». Многие статьи, важные по своей актуальности, редакцией многотиражки с согласия авторов пересылались в газеты «Кузбасс» (она выходила тогда в Ленинске), «Советская Сибирь», «Красное знамя» (Томск) и даже в «Правду» и «Рабочую газету».

Следует отметить, что большую помощь редакции газеты «Горнорабочий и химик» и бюро коллектива рабкоров оказывала губернская газета «Красное знамя». Почти на каждое собрание рабкоров приезжал представитель ее редакции.

К концу 1924 года газета начала публиковать материалы из села. В обращении к сельским корреспондентам редакция писала: «Наша газета ставит своей целью освещение жизни не только рабочего района и производства, но и крестьянского, так как слишком односторонней была бы она, не освещая жизнь деревни. Рабочему, конечно, не безынтересно знать о деревне, о жизни его собрата крестьянина, а последнему о городе и заводе...».

Любопытно, что интерес к газете «Горнорабочий и химик» проявляли и ученые. Так, Томский физио-терапевтический институт в июне 1924 года запросил редакцию выслать «один комплект издающейся на месте газеты с 1 апреля по 1 июня и впредь высылать регулярно».

В партийном архиве обкома КПСС хранится немало статей, фельетонов, стихов и других материалов, опубликованных и не опубликованных в газете «Горнорабочий и химик». Авторами их являлись рабочие химзавода, шахтеры Кемрудника, партийные, советские, комсомольские и другие работники Щегловска.

В связи с переводом в январе 1925 года из Ленинска в Щегловск газеты «Кузбасс» издание газеты «Горнорабочий и химик» прекратилось. Через несколько лет, в августе 1928 года на заводе стала издаваться новая многотиражная газета «Коксохимик», а в марте 1932 г. на Кемруднике — «За уголь».

А. МАЗЮКОВ.

ИЗВЕЩЕНИЕ

Семинар пропагандистов партийной и комсомольской сети политического просвещения состоится:

22 сентября — для пропагандистов кружков и семинаров по политической экономии, конкретной экономике, философии, основам марксизма-ленинизма и политшкол.

23 сентября — для пропагандистов кружков и семинаров по истории КПСС и текущей политике.

Начало занятий в 10 часов утра в помещении Кемеровского горного института (новое здание, остановка трамвая — «Красноармейская»).

Горком КПСС.

Гости из Китая

Позавчера Восточный научно-исследовательский институт по безопасности работ в горной промышленности посетили находящиеся в Кузбассе китайские специалисты-горняки — заместитель министра угольной промышленности КНР Лю Сян Сань, сотрудник министерства угольной промышленности КНР Ван Чжи Юань, а также сотрудники посольства КНР в Советском Союзе Лю Чжен Хуа и Фань Сюэ Чуан.

Гости ознакомились с работами института и осмотрели несколько лабораторий, где сотрудники института об'яснили им все, их интересующее. Особенно понравился им разработанный специалистами Кемеровского института прибор для замера углекислоты и метана в шахте, понравился малыми габаритами и большими удобствами в работе.

Членам делегации был вручен последний сборник научных работ ВостНИИ.

НА СНИМКЕ: начальник физико-химической лаборатории института В. Я. АЛЬПЕРОВИЧ об'ясняет ЛЮ СЯН САНЮ, ФАНЬ СЮЭ ЧУАНУ и ВАН ЧЖИ ЮАНЮ способ определения окиси углерода в шахтах по новому методу, разработанному в ВостНИИ. Слева — директор института А. Г. Табаков.

Текст и фото **О. Ковалева.**

Умеют трудиться, умеют и отдыхать

На полях первой фермы совхоза «Ленинуголь» кипит горячая работа. Идет уборка овощей. Немалую помощь труженикам села оказывают посланцы города — учащиеся Ленинск-Кузнецкого горного техникума. Ежедневно они не только выполняют, но и перевыполняют задания. 10 сентября, убирая лук, Губарева Тоня, Шидич Надя, Бурцева Люба, Абрамова Зина и Файзиева Валя выработали по две нормы. Немножко отстала от подруг и Полещук Надя, выполнившая задание на 180 процентов.

Учащиеся техникума показывают пример организованности, серьезного отношения к делу и в соревновании среди работников фермы прочно удерживают первенство и переходящий красный флажок.

Молодежь умеет не только славно трудиться, но и хорошо отдыхать. По предложению Белентьевой Вали и Абрамовой Зины многие учащиеся ходят в клуб на репетиции.

В. СОКОЛОВ.

Идет месячник озеленения

ХОРОШО!

Когда в Кемерове проходят выставки цветов, свои экспонаты представляют туда любители-цветоводы и коллективы шахт, заводов. Среди последних особенно выделяется завод «Кузбассэлектромотор», выгодно отличающийся от других заводов областного центра широко проводимыми мероприятиями по озеленению территории возле цехов. То, что кемеровские электромашиностроители любят зелень, можно легко заметить, побывав на заводе.

На улице, где расположен завод, тянутся к солнцу тополя и липы. Только нынче весной их высажено 700.

Хорошее впечатление производит и территория завода. Минуешь проходную — и кажется, что ты вошел в парк. По заводским дорожкам, по обеим их сторонам, высажены деревья. Здесь есть ель, клены, черемуха, карагач, тополя, липы, березы, вязы и яблони. Рядом с деревьями, составляя вторую линию, по-осеннему расцвеченные, стоят кустарники, среди которых жимолость, сирень, роза, таволока, акация желтая, белая и карликовая. Но самым главным украшением завода, его гордостью являются цветы! Их много, они разных видов. Есть астры 20-ти сортов, георгины — 18-ти, гладиолусы — 19-ти, канны — трех сортов, ирис, мальвы, флоксы разных оттенков, гвоздика «шабо» и «турецкая», лилии «фиалковые» и «золотой шар», «анютины глазки», гайлардия и много других.

На территории завода несколько скверов, множество клумб, газонов. Некоторые цехи — №№ 5, 2, 14 — буквально утопали все лето в зелени. Это красивые, уютные, располагающие к отдыху уголки. В сквере против столовой № 6 в обеденный перерыв любят посидеть рабочие. Смотришь на эту картину и не можешь отделаться от мысли, что это происходит не где-то на юге, а у нас, в Сибири.

Озеленение здесь проводится, конечно, силами трудящихся. Но застрельщицей всего этого дела является Евдокия Николаевна Воинова. На завод она пришла из деревни в 1950 году. Первое время работала в одном из цехов. И в 1951 году ей доверили «зеленый цех» — работу по озеленению. Новые обязанности пришлись Евдокии Николаевне по душе. Несмотря на то, что раньше о садовых цветах Воинова не имела ни малейшего понятия, она смело взялась за освоение новой специальности. Руководители завода послали Евдокию Николаевну на курсы, организованные зеленстроем. Успешно закончив их, она получила звание мастера декоративного садоводства.

Первое время встречались трудности. Не было семян. Но это не остановило энергичную женщину. Евдокия Николаевна установила связи с любителями-цветоводами и, где только могла, «добывала» посадочный материал. Затем заводоуправление выделило средства, и Евдокия Николаевна, узнав адреса, выписывала все, недостающее для посадок, из ботанических садов и питомников других городов, в том числе из Киева и Запорожья.

Сейчас цветочное хозяйство завода значительно выросло. Есть теплица, в которой нынешней весной выращено 16 тысяч корней рассады. Теплицу отапливают и обслуживают энтузиасты цветоводства — рабочие завода во главе с Евдокией Николаевной. В горячую пору заводоуправление обычно посылало Евдокие Николаевне на озеленительные работы 70—75 помощников. Организаторами хороших дел по озеленению являются, например, начальники цехов Гилев, Зингерман, заместитель начальника цеха Опаликов, диспетчер Артемов, старший мастер Сатина и многие другие.

Цветоводы «Кузбассэлектромотора» не ограничивают свою деятельность рамками завода. Они осуществляют шефство над школами №№ 40 и 41, дружат с Домом пионеров.

За успехи в деле цветоводства завод недавно награжден дипломом первой степени Общества содействия охране природы. Такой же диплом получила и Е. Н. Воинова.

Н. НЕФЕДОВ.

Цехи завода «Кузбассэлемент» в г. Ленинске-Кузнецком утопают в зелени... Фото **В. Стрельникова.**

СМОТРИТЕ НА ЭКРАНАХ КЕМЕРОВА И ОБЛАСТИ

НОВЫЙ ХУДОЖЕСТВЕННЫЙ ФИЛЬМ

НОЧНОЙ ГОСТЬ

Смотрите и слушайте

КИНО

КИНОТЕАТР «МОСКВА». 1. **Чудо-материал. Повесть о латышском стрелке** (9, 2-30 — для детей; 10-50, 12-40, 4-20, 6-30, 8-20, 10-10). 2. **Органическое стекло. Девочка ищет отца** (9, 2-30 — для детей; 10-50, 12-40, 4-20, 6-30, 8-20; 10-10). 3. **Искусство № 7. Разбитые мечты** (9, 11, 1, 3, 5, 8-20, 10-20 — дети до 16 лет не допускаются). Документальный фильм **Покорители моря** (7).

ЛЕТНИЙ КИНОТЕАТР. **Залив страстей** (4-40, 6-35, 8-30, 10-25 — дети до 16 лет не допускаются).

КИНОТЕАТР «МЕТАЛЛУРГ». **Мы здесь живем** (9-30, 11-25, 1-40 — для детей). **Рассказ о шелковой нити. Жестокость** (3-45, 5-50, 7-55, 10).

КИНОТЕАТР «ОКТЯБРЬ». **Летят журавли** (11, 3 — для детей: 8-20). **Роза Бернд** (1, 5, 6-40, 10-20). Кинножурнал **Залог успеха.**

КИНОТЕАТР «КОМСОМОЛЕЦ». **Над Тиссой** (10, 2 — для детей). **Иониты. Залив страстей** (12, 4, 6, 8, 10 — дети до 16 лет не допускаются).

КИНОТЕАТР «ХИМИК». **Дым в лесу** (3 — для детей). **Далеко в горах** (5, 7, 9).

ДОМ КУЛЬТУРЫ ШАХТЕРОВ. **Андрейка** (2). **Жестокость** (4, 6, 8, 10).

ДОМ КУЛЬТУРЫ ХИМКОМБИНАТА. **Ловийса** (5, 7, 9).

КЛУБ ГРЭС. **Поющее, звенящее деревце** (2, 4). **Лилея** (6, 8, 10).

КЛУБ КХЗ. **Три медведя** (3 — для детей). **Чужая в поселке** (5, 7, 9).

КЛУБ «УДАРНИК». **В нашем городе** (1 — для детей). **Атаман Кодр** (3, 5, 7, 9).

КЛУБ «СТРОИТЕЛЬ». **Атаман Кодр** (5, 7, 9).

КЛУБ ШАХТЫ «ЦЕНТРАЛЬНАЯ». **В солдатском мундире** (5, 7, 9).

21 сентября

КИНОТЕАТР «МОСКВА». 1. **Слюда.** Новый цветной художественный стереофонический широкоэкранный фильм **Сампо** (9-30, 1-50 — для детей; 11-40, 4, 6-25, 8-25, 10-25). 2. **Чудо-материал. Повесть о латышском стрелке** (9, 2-30 — для детей; 10-50, 12-40, 4-20, 6-30, 8-20, 10-10). 3. **Сибирь на экране № 39. На окраине большого города** (9, 10-55, 12-50, 2-45, 4-40, 8-10, 10-10). Киносборник **Кладоискатели. Абхазия — цветущий край** (6-35).

КИНОТЕАТР «МЕТАЛЛУРГ». **Маяковский начинался так...** (10, 2 — для детей). **Обгоняющая ветер** (12, 4, 6, 8, 10).

КИНОТЕАТР «ОКТЯБРЬ». **Повесть о настоящем человеке** (10-30, 2-30 — для детей). **Жестокость** (12-30, 4-30, 6-30, 8-20, 10-20). Киножурнал **Рассказ о шелковой нити.**

КИНОТЕАТР «КОМСОМОЛЕЦ». **Белый пудель** (10, 2 — для детей). **Дорога большого газа. Далеко в горах** (12, 4, 6, 8, 10).

КИНОТЕАТР «ХИМИК». **Обгоняющая ветер** (3, 5, 7, 9).

КЛУБ «УДАРНИК». **Карнавальная ночь** (1, 3, 5, 7, 9).

ТЕЛЕВИДЕНИЕ

Передачи Кемеровской студии телевидения начнутся сегодня в 14 часов 30 минут.

Для детей:

1. Телевизионный журнал «Горн, костер».
2. Художественный фильм «Приключение Мурзилки».

Для взрослых:

1. Спортивная передача.
2. Фильм-спектакль «Огненный мост».

РАДИО

По станции на волне 1103 метра

8-15 — музыкальный рассказ «Однажды вечером».

По городской радиотрансляционной сети и ультракоротковолновому передатчику на волне 8,31 метра

8-50 — сцены из эстрадного спектакля с участием Аркадия Райкина.

9-30 — концерт по заявкам радиослушателей.

Редактор Ф. Е. ДЕМИН.

Туристскими тропами

Говорят: радость приходит в паре с успехом. Это чувство испытали юные туристы Тисульской средней школы в 1958 году, когда на областных соревнованиях по туризму они заняли первое место. Прошел год. Настойчивые и упорные, они долгие зимние вечера проводили за изучением основ туризма, готовились к будущим соревнованиям, переходам через тайгу.

А когда пришло лето, на второй районный слет юных туристов собрались у озера Берчикуль группы учащихся. 130 мальчиков и девочек из разных школ оспаривали первенство. И здесь лучший результат в туристской эстафете показали учащиеся Тисульской средней школы. Весь комплекс они выполнили за 37 минут 20 секунд.

После закрытия слета ребята из Тисуля начали усиленно готовиться к всероссийским соревнованиям, где им предстояло защищать честь Кузбасса.

...Десять лет назад преподаватель Тисульской средней школы Петр Иванович Сильченко создал кружок юных туристов. Новое дело всегда дается трудно. Но организатор не сдавался. После уроков он с десятком школьников вел занятия. Рассказывал им о замечательных альпинистах, краеведах, топографах, искателях полезных ископаемых, познавателях природы.

Постепенно рос коллектив, повышался интерес к туризму. После двух соревнований группа юных краеведов школы была принята в кузбасское областное туристическое общество.

По примеру Тисульской средней школы, туризмом начали увлекаться ребята почти всех школ района.

1959 год. Победители прошлогодних областных соревнований с рюкзаками за плечами покинули районный центр.

Не первый раз Петру Ивановичу Сильченко, перворазряднику по туризму, приходится вести через дремучую тайгу, по звериным тропам, скалистым берегам и топям молодых познавателей природы, исследователей родного края. Хаживал он с ребятами в прошлом году по прямой через рудник Центральный, пос. Федотово, в деревню Под'яково. С ним ездили лучшие туристы области в Москву по экскурсионным путевкам. Он совершил 12 крупных походов и десятки кратковременных.

В селе Чумай ребята встретились с участником партизанского восстания С. М. Лазаревым. Он им рассказал, как завоевывалась власть Советов в Сибири, об издевательствах над невинными гражданами после подавления Чумайского восстания. Никакие годы не сотрут исторических фактов.

— Вот береза, — сказал старый партизан, указывая на громадное одинокое дерево. — Сейчас она выросла, окрепла. А ведь это на ее сучьях были повешены десятки участников Чумайского восстания. Она нам, как памятник борцам за свободу...

Много повидали юные туристы из Тисуля в родном крае, но еще больше — на Орловщине, где проходил Всероссийский слет юных туристов. Проходя населенные пункты, посещая исторические музеи, они познавали глубже героику русского народа. Видели места, где в Великую Отечественную войну насмерть стояли советские воины.

На станцию Железница Орловской области с'ехались 86 групп из разных областей и краев Российской Федерации. Были приглашены также юные туристы из других республик — Украины, Таджикистана, Узбекистана, Белоруссии и других.

Выступая впервые в таких крупных соревнованиях, юные тисульцы не оробели.

Но победительницей группа не стала. Она вышла на 11-е место, стала ведущей во второй десятке. А всего десяток было почти девять. На первый раз это совсем не плохо!

...Погасли туристские костры, до будущего лета оставлены рюкзаки, а эпизодов, привезенных из похода, увлекательных рассказов хватит, наверное, на целый год! Участники областного похода, сегодняшние девятиклассники, охотно делятся своими впечатлениями с младшими ребятами.

Н. КОЖУРЕНКО.

с. Тисуль.

ТОМСКИЙ ЛЕСОТЕХНИЧЕСКИЙ ТЕХНИКУМ

ПРОДОЛЖАЕТ НАБОР НА ЗАОЧНОЕ ОТДЕЛЕНИЕ

с образованием 7 и 10 классов.

Техникум готовит: техников-технологов по механизированным лесозаготовкам, техников-технологов по механической обработке древесины, техников-механиков и техников-электромехаников.

Обращаться: г. Томск, ул. К. Маркса, 22.

ТОВАРЫ—ПОЧТОЙ

ТУЛЬСКАЯ БАЗА „ПОСЫЛТОРГА“

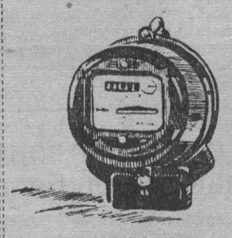

получила разовую партию и высылает почтовыми посылками по индивидуальным заказам граждан Кемеровской области:

ЭЛЕКТРИЧЕСКИЕ СЧЕТЧИКИ типа «СО-2» на 220 вольт 5-амперные, предназначенные для учета электрической энергии, используемой в индивидуальном доме или квартире.

Цена с учетом пересылки 188 рублей.

АВТОТРАНСФОРМАТОРЫ мощностью 0,3 квт. повышающего и понижающего напряжения электросети со 127 на 220 вольт и обратно, предназначенные для включения в электросеть различных бытовых электроприборов, стиральных машин, пылесосов, полотеров, швейных машин и других (кроме телевизоров и радиоприемников).

Цена с учетом пересылки 79 рублей.

Заказы-переводы высылайте через любое почтовое отделение по адресу:

г. Тула, 19, ул. Луначарского, 77, базе «Посылторга».

В переводе-заказе указывайте, за какой товар переводите деньги, точный адрес, куда послать посылку.

ПОЛЬЗУЙТЕСЬ УСЛУГАМИ ТУЛЬСКОЙ БАЗЫ «ПОСЫЛТОРГА».

Требуются

КОНТОРЕ «РОСГЛАВХИМСНАБСБЫТ» срочно — **грузчики, старший товаровед.**

Справляться: г. Кемерово, 9-й тупик станции Предкомбинат. Тел. 14-73.

КЕМЕРОВСКОМУ КОКСОХИМЗАВОДУ для постоянной работы в отделе капитального строительства и жилищно-коммунальном отделе — **слесари-монтажники, плотники, грузчики, печники, жестянщики, разнорабочие.**

Обращаться в отдел кадров.

СЕВРЭС «КУЗБАССЭНЕРГО» — **техники-электрики** в от'езд.

Обращаться: г. Кемерово, ул. Ленина, 42, в отдел кадров СЕВРЭС.

СРОЧНО — уборщицы, сторож, рабочий, кочегар.

Обращаться: г. Кемерово, ул. Дзержинского, 19-б, институт усовершенствования учителей. Тел. 3-89 (через Соцгород).

МЕЖРАЙОННОМУ ОТДЕЛЕНИЮ СЕЛЬХОЗСНАБА — **грузчики.**

Обращаться: г. Кемерово, ул. Камышинская, 3. Тел. 15-47.

ОРСУ ХИМКОМБИНАТА из числа местных жителей — **учащиеся на двухгодичные курсы поваров, на годичные курсы продавцов продтоваров, уборщицы, рабочие в магазин, коновозчики, грузчики;** на сезонную работу — **рабочие на овощебазу.**

Обращаться: г. Кемерово, ул. Новгородская, 2 (1-й участок АТЗ), в отдел кадров. Тел. 0-83 (через АТЗ).

ТАКСОМОТОРНОМУ АВТОХОЗЯЙСТВУ срочно — **автослесари, электрики, карбюраторщик, вулканизаторщик.** Оплата сдельно-премиальная.

Обращаться: г. Кемерово, Кировский район, гараж ТЭЦ. Тел. 4-88.

ЗАВОДУ СТРОЙДЕТАЛЕЙ УПП на постоянную работу — **электросварщики, арматурщики, бетонщики.** Оплата сдельно-премиальная. Рабочий день 7 часов.

Обращаться: г. Кемерово, Предзаводской поселок, завод стройдеталей УПП.

АРТЕЛИ «40 ЛЕТ ОКТЯБРЯ» — **бухгалтер расчетной группы.**

Обращаться: г. Кемерово, ул. Трудовая, 25. Тел. 4-76 (2 зв.).

Кемеровский первый горпищеторг

ОРГАНИЗУЕТ ПРОДАЖУ КАРТОФЕЛЯ И ОВОЩЕЙ С ДОСТАВКОЙ НА ДОМ ЧЕРЕЗ МАГАЗИНЫ.

Адреса магазинов: № 24 — Советский проспект (телефон 16-14), № 2 — базар Заводского района (тел. 0-82), № 35 — ул. Весенняя, 19, № 37 — Притомский участок, № 73 — ул. Сибирская (тел. 2-09 через Соцгород), № 75 — ул. Магистральная, № 25 — ул. Вокзальная, № 29 — Южный поселок.

Граждане! Пользуйтесь услугами доставки продуктов на дом!

АДРЕС РЕДАКЦИИ И ИЗДАТЕЛЬСТВА: г. Кемерово, ул. Трудовая, 64. **ТЕЛЕФОНЫ:** редактора 2-24, заместителей редактора 8-05 и 8-63, секретаря 2-53, секретариата 4-85, отделов редакции: партийной жизни 8-63, пропаганды 15-67, угольного 1-21, промышленности и транспорта 2-37, сельскохозяйственного 4-57, отдела культуры и быта 15-36, информации 14-21, отдела писем 11-52, отдела об'явлений 6-83, ночной прием информации 17-28, технического секретаря 2-я города, 2-78, бухгалтерии 6-83, директора типографии 3-96.

ОП11004. Типография «Кузбасс» облполиграфиздата. Тираж 130.000. Заказ № 6484.