Пролетарии всех стран, соединяйтесь!

КУЗБАСС

ОРГАН КЕМЕРОВСКОГО ОБЛАСТНОГО И ГОРОДСКОГО КОМИТЕТОВ КПСС, ОБЛАСТНОГО И ГОРОДСКОГО СОВЕТОВ ДЕПУТАТОВ ТРУДЯЩИХСЯ

Год издания 38-й
№ 215 (9735) | Пятница, 11 сентября 1959 г. | Цена 20 коп.

СЕГОДНЯ В НОМЕРЕ:

ИДУТ РЕШАЮЩИЕ ДНИ БИТВЫ ЗА ХЛЕБ. (1 стр.).
К ПРЕДСТОЯЩЕМУ ПЛЕНУМУ ЦК КПСС. **Н. Мартынова, Н. Еремин, И. Шокель, Е. Попова.** — Почему отстает Тяжинский район. (2 стр.).
ПИСЬМА ИЗ БАРЗАСА. **А. Троицкий.** — Собрание так и не состоялось... (2 стр.).
ИЗ РЕДАКЦИОННОЙ ПОЧТЫ. (2 стр.).
Н. Грищенко. — На холостом ходу... (3 стр.).
ВЕСТИ ИЗ-ЗА РУБЕЖА. (3 стр.).
КИНО. **И. Киселев.** — «Жестокость» (4 стр.).
А. Смольянинов. — В таежном поселке. (4 стр.).
СПОРТ. (4 стр.).

СОВЕТСКАЯ НАРОДНАЯ ЛИТЕРАТУРА

Советская литература вошла в духовный мир современного человечества как подлинно народная литература. Именно в этом наиболее полно выявился ее новаторское, историческое назначение. Всем своим существом она обращена к народу. Она пишет о народе и для народа, живет его интересами, дает художественное выражение его жизненных идеалов, воспитывает в нем благородные качества нового человека, вместе с ним участвует в строительстве новой жизни. Были и в прошлом передовые писатели, которые обращали свое творчество к народу, становились признанными выразителями его дум и чаяний. Но свободная народная литература могла возникнуть и утвердиться только в условиях социалистического строя, в процессе великой борьбы за коммунизм.

Никогда раньше литература не имела столь широкого народного признания. Жизненный уровень советского человека определяют не только материальные накопления, имеющиеся в его распоряжении, но и те духовные богатства, которые так щедро предоставляет ему социалистическое общество. В гармоническом и цельном духовном воспитании нового человека литературе социалистического реализма принадлежит выдающаяся роль. И надо признать, что свое почетное и благородное назначение она осуществляет успешно. Потребность в литературе стала у нас органической, жизненно необходимой потребностью многих миллионов советских тружеников.

Приятно и радостно сознавать, какое большое и важное место принадлежит нашей литературе в общенародной борьбе за строительство коммунизма. Волнующей и яркой демонстрацией этого неразрывного единства литературы с жизнью народа, с великим делом партии явился митинг в станице Вешенской, на котором выступил Первый секретарь ЦК КПСС, Председатель Совета Министров СССР товарищ Н. С. Хрущев. В речи большое место было уделено советской литературе, творчеству выдающегося советского писателя М. А. Шолохова, по приглашению которого Н. С. Хрущев приехал в станицу Вешенскую, к труженикам тихого Дона.

Надо было видеть, с каким живейшим интересом, с каким огромным вниманием более десяти тысяч донских крестьян-казаков, собравшихся на станичной площади, слушали эту речь. Митинг в станице Вешенской, на родине автора «Тихого Дона» и «Поднятой целины», останется знаменательной страницей в истории советской литературы.

В речи Н. С. Хрущева с новой силой подчеркнута важная роль нашей художественной интеллигенции в коммунистическом воспитании народа, в строительстве коммунизма. **«Наша партия,** — говорил Н. С. Хрущев, — **всегда уделяла и уделяет большое внимание развитию литературы и искусства, рассматривает писателей как своих активных и верных помощников в деле коммунистического воспитания трудящихся. Теперь, когда мы вступили в период развернутого строительства коммунизма, эта роль искусства особенно возрастает. Мы строим коммунизм во имя человека, во имя его счастья. В коммунизм люди должны прийти освободившимися от частнособственнических привычек, от эгоизма, своекорыстия — от всего того, что мешает людям жить по-коммунистически. Для советской литературы важно не только запечатлеть дела и подвиги людей, но и показать идейные истоки героизма, рождающегося в борьбе за победу коммунизма».**

Присущий нашему народу трудовой героизм с особой силой проявляется сейчас, когда многие миллионы советских тружеников вдохновенно осуществляют величественную программу коммунистического строительства, намеченную XXI с'ездом партии, делают все для успешного выполнения семилетнего плана. Выразить в правдивых и ярких художественных образах горячий пафос коммунистического созидания, раскрыть исторический смысл свершаемых народом деяний, запечатлеть неудержимый народный порыв в светлое коммунистическое будущее и призваны сегодня наши писатели. В этом заключена их благородная историческая миссия.

В литературе прошлого можно найти талантливые страницы, посвященные простому труженику, человеку из народа, подавленному рабским, подневольным трудом. Советская литература показала миру, как свободный труд в социалистическом обществе возвышает и облагораживает человека, духовно обогащает его, делает истинным героем наших дней, достойным всеобщего уважения и признания. Гуманизм литературы социалистического реализма полнее всего проявляется в глубоком уважении к человеку труда, в стремлении ярче показать богатство его внутреннего мира, его благородные духовные побуждения. Это уже не тот «маленький человек», которого показала русская классическая литература XIX века. Это большой человек, вместе с миллионами своих соотечественников достойно осуществляющий великую, всемирно - историческую задачу строительства коммунистического общества. Тема созидательного труда, тема нашей героической современности, всенародной борьбы за торжество коммунизма определяет главное направление в творчестве советского писателя.

Коммунистическая партия высоко ценит деятелей литературы и искусства, посвятивших свой талант служению народу, активно участвующих своим творчеством в коммунистическом строительстве. Она заботливо и внимательно, с чувством величайшего доверия и уважения относится к их творческому труду, помогает им полнее и глубже осознать свое высокое патриотическое призвание, лучше понять великое историческое значение того, что свершает ныне наш героический советский народ, вступивший в период развернутого строительства коммунистического общества.

Осуществляемая партией политика в области литературы и искусства пользуется единодушной поддержкой нашей художественной интеллигенции, бесконечно благодарной партии за ее чуткое и мудрое руководство, за те направляющие указания, которые вдохновляют писателя, помогают ему полнее и ярче проявить свою творческую индивидуальность. Воспитанные партией в духе беззаветной преданности делу коммунизма, наши писатели хорошо сознают, что самые передовые позиции в художественном творчестве — это партийные позиции, позиции коммунистической идейности. Ясность идейной цели дает возможность полнее проявиться таланту, полнее ответить на духовные запросы современника, верно об'яснить значение и смысл изображаемых событий. Своим творчеством наши писатели подтверждают, что дело литературы неотделимо от дела партии.

Немного времени прошло после Третьего с'езда советских писателей, продемонстрировавшего единство и сплоченность всех творческих сил нашей литературы под победоносным ленинским знаменем Коммунистической партии. Но время это отмечено растущей активностью советских литераторов, стремящихся запечатлеть в своих произведениях сегодняшнюю героическую действительность, правдиво отобразить нашу великую эпоху, показать неодолимое движение советского общества к коммунизму. Народу нужна литература, охваченная пафосом современности, во всей красоте раскрывающая содержание его сегодняшней жизни. К этому призывает партия художников слова.

«Полная и окончательная победа социализма в СССР, наша героическая эпоха строительства коммунизма открывают широчайшие перспективы нового небывалого расцвета художественного творчества, — говорится в обращении ЦК КПСС к Третьему с'езду писателей СССР. — **Неиссякаемое богатство идей, тем и образов дает писателю жизнь советского народа, который своим повседневным героическим трудом преобразует землю, открывает колоссальные природные богатства, строит новые могучие индустриальные центры, создает изобилие материальных и духовных благ, непрерывно совершенствует технику и дерзновенно штурмует космос!».**

Неизменная верность народу, неразрывная связь с народной жизнью — вот что характеризует нашу советскую литературу, об'ясняет животворную силу воздействия ее идей и образов на сознание многих миллионов людей. Но духовные запросы социалистического общества растут год от года. Это значит, что литература наша должна быть еще ближе к народу, еще полнее жить его великими делами и идеалами.

(Передовая «Правды» за 10 сентября).

Прокат сверх плана

ЛИПЕЦК, 10 сентября. (ТАСС). В цехах Новолипецкого металлургического завода ширится соревнование за достойную встречу 42-й годовщины Великого Октября.

Крупного производственного успеха добился коллектив прокатчиков. Он первым досрочно завершил программу девяти месяцев. С начала года выдано несколько тысяч тонн сверхпланового проката, сэкономлено за счет снижения себестоимости продукции более миллиона рублей. Отлично несет трудовую вахту бригада, возглавляемая мастером Мальцевым. На ее счету уже свыше четырех тысяч тонн стального листа, прокатанного сверх задания.

По инициативе четвертой бригады в цехе развернулось массовое патриотическое соревнование за экономию времени на вспомогательных операциях. Это позволило в нынешнем году сократить время на перевалке валков почти на час и получить дополнительно к плану тысячи тонн металла. Подсчитав свои возможности, коллектив решил дать в первом году семилетки не менее 24 тысяч тонн сверхпланового проката.

ИДУТ РЕШАЮЩИЕ ДНИ БИТВЫ ЗА ХЛЕБ

Комбайнер, тракторист, шофер! Днем и ночью — технику на полный ход!

БЕРИТЕ С НИХ ПРИМЕР

Аркадий Кайдалин и его друзья

Это механизатор широкого профиля, знающий до последней детали все сельскохозяйственные машины, владеющий смежными специальностями. Если надо, Аркадий Филиппович умело трудится у слесарных тисов, у токарного станка. Словом, мастер на все руки. И в любое дело он вкладывает всю душу, относится к нему творчески.

Все в Ленинск-Кузнецком районе помнят, что происходило на полях в первые дни жатвы. Ячмень и рожь достигли восковой спелости. Надо косить их в валки, а тут зачастили дожди. Не по целым дням они шли. Но мешали здорово. Только выедут механизаторы на полосу, начнут косить как пройдет дождик. Ну, конечно, стоят агрегаты, ждут механизаторы, когда хлеба подсохнут. Не дождешься — полотно жатки намокнет, худо будет. Так вот и шло время. В день-то по три—четыре длительных простоя выходило. А там ночь, роса. Опять простой.

— Нет, так работать не годится, — сказал как-то Аркадий Филиппович своим помощникам. — Всю уборку могут перепадать дожди. И будем стоять...

— А что поделаешь?

— Надо что-нибудь придумать.

И придумал. Предложил покрыть полотно тонким слоем гудрона. Попробовали — вышло. Не только после дождя или в росу, но и когда дождь шел, можно было косить. Полотно не намокало. Кончились простои по этой причине. А больше ни по каким причинам агрегат Кайдалина не простаивал.

420 гектаров хлебов за 12 дней скосил лафетной жаткой Аркадий Филиппович. Потом он пустил в ход мощный комбайн «РСМ-8» и тут с первых дней набрал высокие темпы. За пять дней подобрал валки со 148 гектаров. В отдельные из этих дней выработка на агрегат достигала 28 гектаров.

Чем же берет на подборке валков Кайдалин? Зная хорошо машину, он никогда не допускает такого положения, чтобы какой-нибудь узел или хотя бы деталь отказали в работе. Тщательный технический уход за комбайном, придирчивый осмотр и проверка всех его деталей до самых незначительных — вот что гарантирует безотказную работу агрегата. Аркадий приучил к такой работе и своего помощника В. С. Клебукова, соломокопнильщика Н. Цыбина. Это очень дружный, требовательный к себе, дисциплинированный коллектив. Пораньше утром начать, поздней ночью кончить работу для короткого отдыха, держать комбайн в безостановочной работе 18—19 часов в сутки стало законом в работе коллектива. Даже на обед и ужин механизаторы не останавливаются, а подменяют друг друга. Вот и спорится дело.

Дважды был участником ВСХВ комбайнер коммунист Аркадий Кайдалин. Сейчас он добивается почетного права быть участником Всесоюзной выставки достижений народного хозяйства. Нет, это не тщеславие, а хорошее стремление трудолюбивого человека быть в первых рядах ударников семилетки. В нынешнюю жатву правление колхоза несколько раз премировало Аркадия Кайдалина за перевыполнение заданий на жатве. Он занесен на районную и областную Доски почета. Нет сомнения, что знатный комбайнер будет и участником Всесоюзной выставки достижений народного хозяйства в столице нашей Родины Москве.

И. ЧИБИСОВ.

Колхоз «Победа»
Ленинск-Кузнецкого района.

□ □

Доска почета

По представлению райкомов, горкомов КПСС, райисполкомов и сельскохозяйственных органов заносятся на областную Доску почета передовики уборки урожая первого года семилетки:

48. **Григорьев Г. В.** — комбайнер колхоза «Знамя коммунизма» Беловского района, подобравший валки за пятидневку комбайном «С-6» на 160 гектарах;
49. **Буймов И. В.** — комбайнер колхоза «Первое мая» Беловского района, подобравший валки за пятидневку комбайном «С-6» на 150 гектарах;
50. **Денисенко Г. С.** — комбайнер колхоза «Восход» Тяжинского района, за пятидневку скосивший жаткой 80 гектаров хлебов и подобравший валки комбайном «С-6» на 76 гектарах;
51. **Головаш Н. И.** — комбайнер колхоза «Восход» Тяжинского района, за пятидневку скосивший жаткой 99 гектаров хлебов и подобравший валки комбайном «С-6» на 54 гектарах;
52. **Иокерс А. И.** — машинист рядковой жатки колхоза имени Ленина Промышленновского района, скосивший за пятидневку 195 гектаров хлебов;
53. **Напримеров К. В.** — тракторист этого же агрегата;
54. **Шмаков Л. П.** — комбайнер совхоза «Краснинский» Промышленновского района, подобравший за пятидневку комбайном «С-4» валки на 101 гектаре.
55. **Редих Генналий, Редих Владимир, Вагнер Юрий** — коллектив агрегата из двух спаренных жаток (колхоз «Ударник полей» Промышленновского района), скосивший за пять дней 312 гектаров хлебов;
56. **Осокин И. А.** — комбайнер этого же колхоза, за пятидневку подобравший валки комбайном «С-4» на 106 гектарах;
57. **Карел А. Р.** — комбайнер колхоза им. Ленина Промышленновского района, за пятидневку подобравший валки комбайном «С-4» на 103 гектарах;
58. **Строгов А. С.** — комбайнер колхоза им. Жданова Промышленновского района, за пятидневку подобравший валки комбайном «С-4» на 118 гектарах.

Нельзя так использовать автотранспорт

На период уборки урожая Кемеровская и Кедровская автобазы и автотранспортное управление комбината «Кузбассуголь» направили в Яшкинский район 85 автомашин. Водители горят желанием быстрее вывезти хлеб первого года семилетки, помочь хлеборобам выполнить обязательства перед государством. Отлично трудится бригада шоферов, которую возглавляет коммунист К. Г. Денисов. Все водители этого коллектива с начала работы в колхозе ежедневно выполняют нормы на 130—135 процентов. Хорошо идут дела в бригадах коммунистов тт. Кремкова, Перкова.

Во многих колхозах водителям создали все условия для высокопроизводительного использования машин. Позаботились о бытовом устройстве шоферов. Организовали хорошее общественное питание. В то же время в ряде хозяйств обо всем этом не побеспокоились. В колхозе имени Мичурина (исполняющий обязанности председателя т. Вернер) прибывших на уборку шоферов разместили в неуютном, грязном помещении, где на 16 человек не было ни стула, ни стола. В течение десяти дней спать им приходилось на голом полу.

В некоторых хозяйствах района автотранспорт используется не по назначению. В том же совхозе «Пашковский» были случаи, когда управляющий фермой т. Кухарев приказывал шоферам тт. Верхову и Мовшину возить дрова частным лицам, а также строительные материалы. На днях по команде директора совхоза т. Ускова три мощные автомашины общей грузопод'емностью более десятка тонн были отправлены в Яшкино со свиньями. Уехали они утром и вернулись лишь под вечер. Когда я стал говорить т. Ускову, что его действия неправильны, он ответил: «Для нас сейчас главное мясо, а не хлеб».

Странная позиция! Но она, к сожалению, не встречает сурового осуждения со стороны районных организаций.

Не на полную мощность используется автотранспорт и в колхозе имени Мичурина.

Яшкинский район по темпам уборки и хлабозаготовок занимает одно из первых мест в области. Это хорошо. Но в районе есть возможность значительно ускорить вывозку зерна государству. Если водитель каждой автомашины будет совершать в среднем по 3 рейса и вывозить за один рейс хотя бы по три тонны зерна, то район может завершить план сдачи и продажи хлеба государству буквально за два—три дня.

М. КУРБАТОВ,
начальник автоколонны по Яшкинскому району, секретарь партбюро Кемеровской автобазы.

Ни одного часа простоя

Шофер Прокопьевской автобазы Нафиз Даянович Ряков возит зерно из совхоза «Трудармейский». Ежедневно он делает на хлебоприемный пункт по 5—6 рейсов, выполняя задание на 120—150 процентов. Его машина всегда в исправности. Водитель не допускает ни одного часа простоя.

Если нет подработанного зерна, Нафиз Даянович переключается на вывозку зеленой массы к силосным траншеям. И здесь он показывает образцы высокопроизводительной работы. По передовику равняются и другие водители, прибывшие на помощь хозяйству.

Н. Матвеев.

Без борьбы

Смахнет Михаил Иванович со лба капельки пота, поплюет на ладони, пронзит вилами кучу сена — и, смотришь, через секунду полкопны на верху стога. Жадный он до работы человек и хозяйственный. И коровенка у него самая сытая в Покровке, и картошка вовремя выкопана, вывезена, и дровишки припасены.

— Если бы вот так для артели Корнилов с душой старался, — говорят колхозники из второй бригады, — разве плелись бы мы в хвосте по уборке и продаже зерна государству? Работящий парень наш бригадир, да все только для себя. Дальше ограды своего двора хозяйственность его не выходит.

И в самом деле, солнце уже ушло далеко за полдень, когда Михаила Корнилова — бригадира второй бригады колхоза им. Чапаева — мы застали за меткой сена для собственной коровы.

— Неудобное время, выбрал ты, Корнилов. Наладил бы лучше дела в своей бригаде, — упрекал бригадира председатель колхоза П. Т. Супрунов. — А то...

Что же кроется за этим «А то»?

...Михаил Николаевич Провоторов проснулся в 7 часов утра. Пока жена растопила печь, приготовила завтрак, время подвинулось к восьми. И лишь к 11 часам механизатор пешком добрался до своего комбайна. Разыскав в кустах мирно спавших после вчерашней вечеринки помощников, он повел машину на полосу. Даже круг не успел проехать, как услышал неровный стук в моторе. Пришлось остановиться на ремонт. Так было потеряно целых полдня.

Характерно, что в этом колхозе вольготно живется и бракоделам. Каждому хлеборобу известно, что если на одном квадратном метре оставить по 5—6 колосков, артельные убытки вырастут в центнеры, в тысячи рублей. В таких случаях обычно бьют тревогу, бракоделов здорово наказывают. А вот на полях, где убирали хлеб комбайнеры Провоторов и Шпеньков, число потерянных колосков на каждом квадратном метре достигает сотни. Да, да — сотни! И ничего, сходит с рук. Тревоги нет. Бракоделы торжествуют.

Не менее 20 центнеров с гектара — так определили урожайность пшеницы на полосе, где уборку ведет Михаил Провоторов. Но если правление и партийная организация сельхозартели будут продолжать смотреть сквозь пальцы на безответственное отношение механизатора к работе, то такого сбора не будет.

А бригадир Михаил Корнилов мечет сено.

Ему нет дела до потерь. Искренне удивился он, когда узнал, что в его бригаде в тот же день—8 сентября — более шести часов из-за неисправности генератора простоял и комбайн Владимира Ращипкина.

— Да разве за всеми уследишь, один агрегат работает от другого за десятки верст, — как правильный и самый веский аргумент выкладывают руководители колхоза.

А групповая работа? Как с ней обстоит дело? Ведь об этом председателю колхоза им. Чапаева П. Супрунову много говорили и в райкоме партии, и в сельхозинспекции. Ничего не пошло впрок. Супрунов разогнал агрегаты по разным полям. И результаты работы по-старому сказались сразу. Транспорта не хватает для отвозки зерна. Сотни центнеров хлеба пришлось высыпать прямо на дорогу, и таким образом возле каждой полосы образовались небольшие тока под открытым небом. В одной лишь второй бригаде их шесть. «Хлебными» — называют эти дороги колхозники, потому что на них остаются десятки пудов зерна.

И не только во второй бригаде крайне плохо организована жатва. В третьей, которой руководит Алексей Михальцов, 8 сентября комбайны начали убирать хлеба лишь во вторую половину дня, потому что до обеда их перетаскивали с одной полосы на другую и регулировали. А ведь можно было сделать иначе. 7 сентября механизаторы на прежней полосе закончили работу к вечеру и, вместо того, чтобы перевести машины на новое поле ночью, спокойно уехали домой. Характерно, что в колхозе им. Чапаева вообще ночное время не считают рабочим.

Отсутствием строгого распорядка, собранности, безответственным отношением руководителей колхоза к делу можно об'яснить и низкие темпы продажи хлеба государству, засыпки семян. На сушилке и токах скопилось много зерна, подработка и отправка его на хлебоприемный пункт ведется плохо. По полтора—два часа простаивают автомашины из-за нерасторопности заведующего сушилкой П. Жильцова. Он, вместо использования автотранспорта непосредственно на вывозке зерна, заставляет шоферов возить отходы, выполнять второстепенные работы.

— Я рабочий человек, — возмущается подкрановый из рельсобалочного цеха КМК Прокофий Андреевич Цыба.—И скажу прямо: нет в колхозе порядка, и главное — внимания к людям. Вот я работаю здесь месяц, а спроси, сколько трудодней заработано у меня — не отвечу, потому что никто в колхозе не занимается учетом труда.

В прорывном положении оказался нынче на жатве колхоз им. Чапаева. И главная причина этого в том, что в Итатском районе не было настоящей борьбы за внедрение эффективных методов использования техники. Лишь на словах Итатский райком партии ратовал за раздельную уборку и принимал по этому вопросу решения. В бригады были посланы представители райкома, но дело все-таки от этого не улучшилось. В большинстве сельхозартелей района («Победа», им. К. Маркса, «Кузбасс», «Большевик» и других) по-прежнему крайне низкими темпами ведутся косовица и обмолот зерновых, вывозка хлеба. По району в целом обмолочено меньше половины хлебов.

М. ШАГИАХМЕТОВ.
(Корр. «Кузбасса»).

Итатский район.

По 35—40 гектаров яровых в сутки скашивают лафетной жаткой Иван Кашин с трактористом Астафием Чазовым в Мельковском совхозе Крапивинского района. За успехи на уборке им вручен переходящий вымпел.
НА СНИМКЕ: А. И. ЧАЗОВ и И. Н. КАШИН укрепляют вымпел.
Фото **П. Костюкова.**

КОРОТКО

✦ **Как сообщают из Владивостока, производство твердой кожи из морских китов освоил коллектив океанского кожевенного комбината. Сейчас предприятие изготовляет из китовой шкуры несколько видов высококачественных изделий.**

✦ **Испытания новой сушильной установки завершены в лаборатории химической аппаратуры Ленинградского технологического института имени Ленсовета. Установка предназначается для завода полиграфических красок.**

ТОВАРИЩ ИЗ ГОРОДА

Раннее утро. С усадьбы колхоза им. Первого мая начинают выезжать автомашины. Одна из них медленно трогается с места. Бригадир полеводческой бригады кричит шоферу:

— Спешите! Комбайн товарища из города уже начал работать. Скоро ему надо будет зерно ссыпать, а этот товарищ не любит стоять...

В кузове находится пожилой колхозник. Он добавляет в тон бригадиру:

— И спать. Некоторым из наших надо поучиться у него.

Разговор шел о рабочем осинниковской шахты «Капитальная-1» В. П. Чуваткине, помогающем колхозникам в уборке богатого урожая. Трудолюбивый, знающий сельскохозяйственную технику, накопивший в свое время опыт работы на комбайне, он уже давно хорошо зарекомендовал себя в этом колхозе. Василий Павлович — горожанин, но во время уборочной страды всегда охотно соглашается трудиться на жатве там, где не хватает комбайнеров.

Вот и нынче правление артели им. Первого мая попросило руководителей шахты направить на уборку В. П. Чуваткина.

Он прибыл накануне выезда в поле, тщательно перебрал весь комбайн, устранил неисправности и вывел машину на подборку скошенного хлеба. И снова колхозники увидели исключительно четкую работу агрегата, руководимого товарищем из города, как они уважительно называют его. В. П. Чуваткин ежедневно убирает до 20 гектаров зерновых. Это — высокая выработка на здешних холмистых полях. Следуя примеру передовика, успешнее стали трудиться и сельские механизаторы.

(Корр. «Кузбасса»).

Кончилась очередная смена. На-гора выдано еще несколько вагонеток сверхпланового топлива. Теперь можно закурить.

Забойщики шахты им. Орджоникидзе Николай Горбачев и Федор Ясинский хорошо потрудились. В течение долгого времени они являются лучшими производственниками этого предприятия.

НА СНИМКЕ: забойщики Н. ГОРБАЧЕВ (слева) и Ф. ЯСИНСКИЙ после смены.

КОМБАЙНЫ ДЛЯ УБОРКИ КУКУРУЗЫ

Первую партию трехрядного прицепного кукурузоуборочного комбайна «ККХ-3», названного «Херсонец», выпустил Херсонский комбайновый завод имени Петровского. Новая машина на прицепе трактора «ДТ-54» в течение часа убирает 1,3 гектара кукурузы. Она одновременно скашивает стебли, отделяет початки, измельчает листо-стебельную массу не только поперек, но и вдоль, достигая тем самым лучшей с'едаемости животными силоса, и грузит на транспортные средства раздельно початки и силосную массу.

«Херсонец» вдвое превышает производительность и в десять раз сокращает потери зерна по сравнению с «КУ-2А». Весь агрегат «ККХ-3» обслуживают тракторист, комбайнер и два подсобных рабочих, которые следят за правильной загрузкой транспортных средств.

На базе комбайна «ККХ-3» создаются еще две модификации более производительных и совершенных кукурузоуборочных комбайнов — полунавесной — к трактору «Беларусь» — «ККХ-2» и навесной — трехрядный кукурузоуборочный комбайн «ККОН-3», смонтированных на самоходных шасси Ростовского и Таганрогского комбайновых заводов.

(ТАСС).

Из редакционной почты

Хорошая у нас бригада!

Бригада Петра Ивановича Медведева монтирует опоры для электролинии Анжерка—Мариинск. Своим самоотверженным трудом она добилась первого места в строительно-монтажном поезде № 5. Немалая заслуга в этом нашего бригадира. Если спросить о нем любого рабочего, каждый ответит, что это прекрасный работник и хороший товарищ: всегда вовремя придет на помощь, что непонятно — об'яснит. Большим уважением пользуется среди электролинейщиков Анатолий Зверев, который уже несколько лет работает в коллективе строительно-монтажного поезда. Он имеет две специальности: сварщика и электролинейщика, а при случае может заменить и тракториста, чем не раз выручал бригаду. Хорошо работают и Евгений Мингалеев, Семен Моржов, Сергей Леонов. Ничто не может остановить этих ребят: ни ветры, ни холод, ни жара. А условия на трассе не легкие. Чуть ли не каждым дождем тебя мочит, и ночевать приходится нередко где-нибудь в поле. Но это не может охладить рабочий пыл бригады. Ее цель — сдать линию в срок, и эта цель будет достигнута.

И. Мухортых.

Автора — на сцену!

Кто выпускает такой кирпич? Не будем томить читателя догадками. Его «автор» — Анжерский завод стройматериалов (директор Н. П. Сазонов). Мариинский элеватор как-то получил оттуда 62 тысячи штук кирпича. Рабочие все допытывались: зачем принимать такой брак? Мы позвонили в управление хлебопродуктов. Нам ответили: «Если не возьмете — вообще никакого не получите». Когда разгрузили и пересчитали кирпич, оказалось, что 45 процентов вообще непригодно для строительства. За два месяца сложенный в штабель кирпич разложился и приобрел чуть ли не овальную форму. Из 62 тысяч 2[illegible] тысяч превратились в щебенку.

Э. Блажиевский,
главный инженер Мариинского элеватора.

Пошумели и... забыли

Более двух лет тому назад руководители ленинск-кузнецкого завода «Кузбассэлемент» не прочь были при случае похвалиться тем, что они почти первыми в городе подхватили почин горьковчан и начали строительство жилья собственными силами. Была названа рекордная цифра: за один год построить сто домиков. Рядом с заводом должен был вырасти целый рабочий поселок.

Желающих принять участие в строительстве оказалось больше, чем предполагалось. Рабочие с радостью взялись за дело. Они поехали в тайгу, наготовили лес, вырыли фундаменты для будущих домов.

Что же помешало строителям выполнить свое обязательство? Отсутствие строительных материалов? Нет. В тайге еще осталось около 800 кубометров заготовленного леса. Часть его уже из'едена короедами.

Дело совсем в другом. Строительство поручено начальнику окса завода К. В. Косоротову, а его помощнику Я. Митрофанову вверено все строительное дело.

Однако ни Косоротов, ни Митрофанов прилежности в этом деле не проявляют. Вот живой пример. Один из рабочих завода—электромонтер т. Казаков тоже решил принять участие в строительстве жилья вместе со своей семьей из девяти человек. Он отправился в тайгу и привез лес, выгрузил его на усадьбе будущего дома. А что дальше делать Казакову с этим лесом?

Тут должен помочь Митрофанов со своей бригадой плотников. Но Митрофанов «шутит»: «Ты меня найдешь с пол-литрой. У нас, браток, закон такой: на первый венец дома — литру, когда положим «матку» — тоже следует ее обмыть».

А Косоротов на все это мало обращает внимания. У него другие заботы — строит себе второй дом.

Ход строительства не обсуждается заводским комитетом профсоюза. Его председатель тов. Мальцев только обещает: «Мы это проверим, мы это устраним». А дело ни с места. На второй же день он забывает, что строительство заводских домиков при помощи самих рабочих — это тоже один из важных участков работы профсоюзной организации.

Е. Дворников.
Ф. Казаков.

Предложения наших читателей

Покупатели скажут спасибо

В последние дни торговля мясом в Кемерове заметно улучшилась, но все же потребности покупателей еще не удовлетворяются. В мясных магазинах бывают большие очереди. Да и недостаточно иметь в продаже только одно мясо. А где же мясные изделия-полуфабрикаты? Увы, их нет. Торговля мясными полуфабрикатами позволила бы, во-первых, разгрузить магазинные очереди, особенно после окончания рабочего дня, во-вторых, удовлетворить разнообразные потребности покупателей. Разве нельзя в каждом мясном магазине или отделе организовать продажу полуфабрикатов: суповых наборов, рагу, котлет и т. д., желательно в разной расфасовке. Например, суповые наборы и рагу в расфасовке по 200, 500 и 1000 граммов, котлеты — по 50 и 100 граммов.

Еще один вопрос. Многие наши хозяйки не имеют мясорубок, потому что в продаже их нет. Поэтому неплохо было бы в каждом мясном магазине установить для общего пользования электромясорубки. Я думаю, что хозяйки Кемерова будут довольны.

Ф. Чеботаев.

Хороший обычай у албанцев!

Как-то в одной газете я читал о хорошей традиции у наших друзей-албанцев. У них молодые люди в день свадьбы сажают фруктовые деревья.

А почему бы и нам не перенять ее? Большинство городов и сел нашей области молодые. Они растут с каждым годом, а вот зелени маловато. Сколько новых деревьев появлялось бы на улицах городов и сел, если бы все молодые люди перед свадьбой сажали хотя бы по одному деревцу.

Кстати, говоря о свадьбе, мы часто сетуем на то, что старые обряды венчания в церкви не отвечают нашему времени и мировоззрению, а вот новых нет. Так пусть же посадка деревьев перед свадьбой станет нашим новым обрядом и традицией.

Н. Глазков.

г. Прокопьевск.

К ПРЕДСТОЯЩЕМУ ПЛЕНУМУ ЦК КПСС

ПОЧЕМУ ОТСТАЕТ ТЯЖИНСКИЙ РАЙОН

Колхозы и совхоз Тяжинского района приняли обязательство получить в этом году на 100 гектаров сельскохозяйственных угодий мяса в живом весе 17,7 центн., молока — 86 центн., яиц на 100 га посева зерновых 6,1 тыс. штук.

Обязательства, хотя и не очень высокие, но говорилось и писалось о них много и восторженно. К сожалению, организаторской работы по выполнению принятых обязательств проведено очень мало. Райком КПСС и его секретари тт. Стефаненко, Чащин, Нарушевич слабо анализируют и контролируют ход производства и заготовок продуктов животноводства. К чему это привело? В Тяжинском, например, совхозе допустили серьезные провалы в хозяйственной деятельности и решили уменьшить принятые обязательства, так сказать, подогнать их под создавшуюся ситуацию.

Директор совхоза т. Бельков постарался убедить работников райкома в том, что дальнейшее увеличение производства и заготовок продуктов животноводства в хозяйстве якобы невозможно. Нечего и говорить о том, что такое настроение руководителя совхоза не могло не отразиться на делах. И отразилось. Надои молока и привесы молодняка снизились, а убытки против соответствующего периода прошлого года увеличились более чем в два раза.

В колхозе «Восход» приняли обязательства, равные минимальным плановым заданиям. И ничего. В райкоме партии признали это нормальным.

За семь месяцев райком КПСС только дважды рассматривал на бюро вопрос о ходе выполнения социалистических обязательств. Заслушав отчет председателя колхоза «Восход» т. Киселева и секретаря парторганизации т. Савенка, райком не выслал в первичную партийную организацию постановления бюро. Колхозные коммунисты так и не узнали выводов бюро райкома партии о положении дел в их артели.

Формальный, поверхностный подход к контролю за выполнением обязательств привел к тому, что райком КПСС не мог вскрыть крупные недостатки и упущения в работе ряда колхозов, совхоза и вовремя их предотвратить.

Количество коров здесь за последние пять лет увеличилось лишь на 295 голов. Нынче по обязательствам дойное стадо должно увеличиться на 527 голов, а увеличилось только на 111. В сельхозартели «Восход» поголовье коров даже снизилось, а в колхозе им. XXI партс'езда КПСС увеличилось только на одну.

В районе совершенно ослаблен контроль за воспроизводством стада, сохранением маточного поголовья. В прошлом году из 892 телок рождения 1956 года половина была выбракована. Нынче из 465 нетелей отелилось на 1 августа только 162. Случка телок организована плохо, выход телят против прошлого года снизился на 10 процентов. Крайне слабый рост поголовья коров, большая яловость их — одна из главных причин невыполнения обязательств по производству молока.

За восемь месяцев это обязательство в районе выполнено на 47,5 процента. Колхозы и совхоз надоили молока на корову меньше, чем за тот же период прошлого года. На заготовки молока отрицательно сказалась и низкая товарность его (69 процентов). Не использован даже наголовину и такой резерв, как закуп молока у населения.

За семь месяцев на 100 гектаров сельскохозяйственных угодий мяса произведено в колхозах 4,6 центн. — в три раза меньше предусмотренного обязательствами. Лишь на 23 процента выполнено обязательство по заготовкам этой продукции.

На нагул колхозы и совхоз поставили 1965 голов крупного рогатого скота вместо 3450 по обязательствам, овец — 1762 головы вместо 3000. Нагул и откорм животных находятся вне всякого контроля. Соревнование пастухов за получение ста килограммов привеса на голову в летний период совершенно отсутствует.

Известно, что основным резервом увеличения производства мяса в первые годы семилетки является свиноводство. В колхозах района эта отрасль как раз и находится в запущенном состоянии. Количество свиней в них сейчас на 238 голов меньше, чем было в 1953 году. Надо получить и вырастить нынче в колхозах 10,5 тыс. поросят и в совхозе 2700. На 1 августа получено в колхозах 2405 и в совхозе — 1760 поросят. Очень плохо используются здесь разовые опоросы молодых свинок. Да и основные матки дают крайне незначительный приплод — 4,4 поросенка, 568 разовых свинок, числящихся на 1 января с. г., в среднем дали менее двух поросят каждая. Все это нисколько не встревожило руководителей района.

В колхозах «Колос Октября» и им. XXI партс'езда не получено ни одного поросенка от разовых свинок. Допущен огромный падеж свиней главным образом потому, что колхозы не применяют передовые приемы по содержанию и кормлению их. Кадры плохо знают свое дело, а учеба их не организована.

В совхозе по свиноводству накоплен некоторый опыт. Там, например, в 1958 году получено на основную свиноматку по 32, а за семь месяцев нынешнего года—22 поросенка. Но этот опыт никто не передает колхозным животноводам.

В районе плохо развивается птицеводство. На 100 гектаров посева зерновых имеется всего лишь по 110 голов птицы, а яйценоскость их составляет по 30 яиц на несушку.

Все это стало возможным потому, что райком КПСС и райисполком вместо принципиальной требовательности к руководителям хозяйств снисходительно относились к их упущениям в работе, мирились с тем, что первичные партийные организации, занимая позицию формального контроля за хозяйственной деятельностью, в сущности серьезно не вмешивались в дела на фермах, ограничивались декларативными постановлениями и общими разговорами о социалистическом соревновании. Здесь не во всех колхозах, на фермах и в бригадах обязательства оформлены наглядно. Гласности соревнования нет.

Райком КПСС не обеспечил развитие соревнования бригад за право называться коллективами и ударниками коммунистического труда. Только две тракторные бригады и одна животноводческая вступили в такое соревнование. Но даже и с этими бригадами никакой работы не ведется. Примеру Г. Давыдовой пожелали последовать 26 доярок. Они, конечно, искренне хотели добиться успеха, но, лишенные поддержки, необходимых условий для получения высоких надоев, не получили по пуду молока на корову ни в один день пастбищного периода. Почин В. Гагановой в районе вовсе не нашел последователей.

Районная газета «Призыв» выполнению социалистических обязательств посвятила много материалов. В текущем году в 12 передовых статьях поднимались эти вопросы. Однако статьи носят поверхностный характер. В них нет глубокого анализа причин невыполнения взятых обязательств. Райком не помог газете в борьбе за действенность своих выступлений, не помог по-боевому освещать ход соревнования.

Райком партии и первичные партийные организации не обеспечили выполнения указаний ЦК КПСС по улучшению массово-политической работы. Нетрудно понять, к чему это приводит. В колхозе им. Ленина за семь месяцев текущего года от общего числа трудоспособных колхозников работало 60 процентов, в колхозе «Победа» — 72, «Луч» — 83. Неудовлетворительно в районе поставлено дело с подбором, расстановкой и учебой руководящих кадров колхозов. Во всем районе в животноводстве работает лишь 77 коммунистов, в том числе в качестве доярок, скотников, свинарок, телятниц и птичниц 32 человека. В колхозе им. Ленина, например, из 31 коммуниста на фермах трудится лишь один человек.

Таковы факты. Они свидетельствуют о том, что между словами руководителей Тяжинского района и их конкретными делами большой разрыв. Отсюда и результаты работы.

Труженики села сейчас настойчиво соревнуются за достойную встречу предстоящего Пленума ЦК КПСС, за то, чтобы с честью выполнить обязательства, принятые на 1959 год. Не могут стоять в стороне от этого всеобщего движения и работники сельского хозяйства Тяжинского района. Партийные организации колхозов и совхоза, райком КПСС и райисполком должны сделать все, чтобы улучшить положение в животноводстве и до конца года преодолеть серьезное отставание этой отрасли.

Н. МАРТЫНОВА, Н. ЕРЕМИН,
И. ШОКЕЛЬ, Е. ПОПОВА.

Замечательный пример

Работники пункта технического осмотра ст. Тайга не раз на собраниях и в газете «Тайгинский рабочий» указывали, что в парках станции очень трудно обрабатывать поезда. Между путей много ям, после дождей образуется грязь. Все это усложняет работу.

Многие руководители знали об этом, но практических мер не принимали. Не улучшилось положение и после реконструкции путей. Тогда коммунисты смены № 2 ПТО решили обсудить этот вопрос на сменном собрании. Здесь решили в порядке помощи путейцам в неурочное время каждому рабочему отработать по одному часу и произвести планировку между путей. Коллектив смены № 2 обратился с призывом ко всем рабочим пункта технического осмотра.

Эту замечательную инициативу поддержали в других сменах. Все рабочие во главе с коммунистами вышли на воскресник и произвели в парке засыпку ям балластом, планировку междупутья.

П. Владимиров,
слесарь ПТО ст. Тайга.

Главное — организаторская работа

Недавно на угольном разрезе им. Вахрушева треста «Киселевскуголь» прошло отчетно-выборное партийное собрание. Коммунисты подвергли резкой критике партийное бюро за допущенные недостатки в воспитательной работе среди коллектива. Здесь очень редко проводились беседы, мало читалось лекций и докладов по материалам XXI с'езда и июньского Пленума ЦК КПСС. Все это сказалось на состоянии трудовой дисциплины. На разрезе имеют место факты прогулов, пьянок.

Партийное бюро во главе с секретарем А. И. Ащеуловым слабо решало вопросы организации труда, лучшего использования имеющейся техники, совершенно недостаточно руководило социалистическим соревнованием. Большинство выступающих отмечали, что главное сейчас — усилить организаторскую роль партбюро, каждого коммуниста на разрезе.

На собрании избрали партбюро, наметили пути усиления организаторской и массово-политической работы среди коллектива разреза.

М. Чичилов,
машинист экскаватора,
член КПСС.

КАРТИНКА-ЗАГАДКА

Что дешевле: почистить испачканный пиджак или купить новый?

Рис. А. Гетманского.

Короткие сигналы

Механизаторы Ижморской РТС первыми в области откликнулись на призыв трудящихся Татарии. Ижморцы решили к 7 ноября выполнить два годовых задания по сбору и отгрузке металлолома. Слово у них не расходится с делом. Каждую неделю здесь проводят субботники по сбору лома не только на территории РТС и села, но и на бывших стоянках тракторных бригад. С полей колхозов собраны сотни тонн металлургического сырья.

По примеру ижморцев хорошо ведут сбор лома механизаторы Судженской РТС. Они еще в июле выполнили годовое задание и темпы отгрузки сырья мартенам не снижают.

Странно, что руководители Марюкского, Амполыкского и особенно Алчедатского лесоучастков прекратили сбор лома. На территории этих хозяйств годами валяются десятки тонн списанного оборудования.

П. Алехин,
уполномоченный «Росглаввторсмета».

☆ ☆ ☆

На территории Краснинского сельсовета Ленинск-Кузнецкого района насчитывается более сотни домов, принадлежащих разным ведомствам и местному Совету. Большинство из них давно уже требует капитального или среднего ремонта.

Особенно в плохом состоянии дома, находящиеся в ведении сельского Совета. В течение многих лет они не ремонтировались и выходят из строя, как например дом № 82 по улице Кирова и № 8 по Рабочему переулку.

Л. Каменев,
пенсионер.

с. Красное.

☆ ☆ ☆

Коллектив Кемеровского монтажного управления № 1 приложил много сил к досрочному окончанию монтажа химического оборудования. Мы подготовили к сдаче 11 установок, но ни одну в эксплуатацию не сдали: отсутствует электроаппаратура, не готова автоматика.

Жилямов,
прораб КМУ-1,
Каладжяный,
бригадир монтажников.

☆ ☆ ☆

Скучно живется молодежи шахты «Бутовская». Она не имеет возможности посмотреть кинофильмы. Не бывает здесь и других культурных развлечений.

Был в поселке клуб, но его закрыли. Строят новый. И воздвигать его еще будут долго: руководители шахты обещают к концу 1960 года.

А между тем молодые шахтеры охотно бы сами приняли участие в строительстве своего очага культуры. В этом инициативу прежде всего должна проявить комсомольская организация «Бутовской».

А. Толпыгин.

1. Собрание так и не состоялось...

Письма из Барзаса

27 августа 1959 года.
Семь часов вечера.

В одной из комнат поселкового Совета сейчас должно начаться собрание территориальной партийной организации. Но так как прибывших коммунистов явно не хватает до кворума, секретарь партбюро П. Я. Лоскутников решил заполнить время полезным делом.

— Товарищи! Пока подойдут остальные, давайте выясним некоторые вопросы насчет учебы. Скоро начнутся занятия в сети партийного просвещения, значит, надо уточнить... Ты где будешь учиться в этом году, Григорий Гаврилович?

— В кружке, — сухо отвечает председатель поссовета Ефименко.

— А ты, Василий Максимович?

— Я тоже.

— А вы, товарищ Халдин?

— Я, конечно, согласен ходить на кружок, буду слушать, но работать над газетой или учебником не смогу, потому что плохо вижу.

Снова делает у себя пометку секретарь, а в это время сидящие рядом о чем-то перешептываются, делятся мыслями, дискутируют.

Вот тут бы и дать простор этим мыслям, выслушать в задушевной беседе думы и чувства коммунистов о предстоящей политической учебе.

Нет, этого не получилось. Секретарь не рискнул нарушить форму. Ежели партийное собрание официально не об'явлено открытым, нечего и вступать в обсуждение вопроса.

А обсудить его следовало бы, и весьма тщательно. Ограничиться же механической записью товарищей в тот или иной кружок, это значит допустить прошлогоднюю ошибку. О ней поведал мне, уже на улице, старый коммунист Василий Максимович Назаров, мастер бондарного цеха.

— Что у нас получилось прошлой зимой? Смех и горе. Бывало, придем на политзанятие, нет руководителя кружка. В следующий раз он придет, а мы думаем, что не явится, и сами не трогаемся с места. Зря ходить неохота, многие коммунисты живут очень далеко от центра. Так и прошло время. А весной, когда собрались подводить итоги, настоящий конфуз получился. Спрашиваем друг у друга: о чем будем говорить? А секретарь к нам на выручку: «Рассказывайте, кто что прочитал за зиму». Ну, тот про книгу прочитанную рассказывает, тот про газету, тот про радио. На этом и подвели итоги. Боюсь, как бы не получилось такого и в эту зиму, — с огорчением заключил он свое повествование.

Но вернемся к партийному собранию. Стрелка часов подвинулась к восьми. Ждать уже всем надоело. И тогда П. Я. Лоскутников поднялся из-за стола.

— Товарищи, на учете у нас состоит 33 коммуниста. Присутствует 13. В отпуске и командировках 12. Остальные не явились по неизвестным причинам. Что будем делать?

— Ясное дело, перенести!

— Переносим на 1 сентября. Ну, а повестку дня, по-моему, оставим сегодняшнюю. Прием в партию, о работе с кадрами, читка директив райкома КПСС. Нет возражений?

— Я категорически возражаю, — резко заявил председатель поссовета Ефименко. — Вы, товарищ Лоскутников, игнорируете решение партийного бюро. Почему не включаете в повестку дня отчет о деятельности райпромкомбината?

— Не было такого решения бюро, — возражает секретарь.

— А я говорю, что было. Я сам присутствовал на нем. Товарищи, вот видите, как получается?..

— Даю справку. На том бюро, о котором говорит Ефименко, было трое. По вопросу о райпромкомбинате голоса разделились так: один — за, один — против, один — воздержался. Я считаю, что вопрос остался открытым.

— Вы не прикрывайтесь формальной стороной дела. Работа в комбинате разваливается, а вы, как один из коммунистов — руководителей этого комбината, увиливаете от ответственности перед парторганизацией. Я настаиваю...

— Необоснованно настаиваете!

— Разрешите мне, не могу молчать!

— Пожалуйста, товарищ Халдин.

— Я вношу предложение: первым вопросом на предстоящем собрании поставить отчет партбюро о его деятельности за последние четыре месяца.

— Это почему же?

— А потому, чтобы вы рассказали коммунистам, чем занималось бюро. Это же позор! Прошел май, июнь, июль, август, а у нас не было ни одного партийного собрания. Как же мы можем идти в ногу с жизнью?

— Даю справку. Первым вопросом на очередном партсобрании обязательно будет прием в партию. Так что ваше предложение не подходит...

— Ну тогда ставьте его вторым вопросом!

Началось голосование. На повестку предстоящего собрания внесли-таки вопрос о райпромкомбинате.

— Вот видите, как ведет себя председатель поссовета, — обратился ко мне секретарь парторганизации уже после ухода коммунистов. — На каждом шагу он старается подорвать мой авторитет. Разве можно в такой обстановке работать?

— Можно, товарищ Лоскутников. Вам очень хотел помочь разрядить эту обстановку рядовой коммунист Халдин, а вы, очевидно, заподозрили его в недоброжелательстве и не поддержали.

— Так он же предлагал внеочередной отчет бюро...

— А разве это плохо? По-моему, у вас такой вопрос вполне назрел.

А. ТРОИЦКИЙ.
(Спец. корр. «Кузбасса»).

„ЦЕХ НА КОЛЕСАХ"

Приготовление раствора — одна из самых трудоемких операций в строительстве. Растворные узлы, как правило, находятся на большом расстоянии от строительных площадок. Это требует затраты транспортных средств и времени. В Центральном проектно-конструкторском бюро управления строительства Лесовнархоза группа инженеров создала мощный передвижной растворный узел. Производительность его — 6 кубометров в час. «Цех на колесах» работает под открытым небом и может обеспечить растворами строительство большого квартала жилых домов.

Все агрегаты смонтированы на двух автоприцепах. Растворный узел не нуждается в сооружении специального помещения. Весь технологический процесс, включая погрузочно-разгрузочные операции, механизирован, а контроль за приготовлением раствора и его качеством осуществляется автоматически.

Центральное проектно-конструкторское бюро помогает строительным организациям Ленинграда внедрить в практику «цех на колесах».

(ТАСС).

На холостом ходу...

Кедровские строители по-прежнему отстают

О плохой работе Кедровского строительного управления газета «Кузбасс» писала дважды: в статьях «Дорогая канитель» и «Во власти текучки». Руководители треста «Кемеровошахтострой» и комбината «Кузбассшахтострой» прислали по успокоительной отписке, а управление по-прежнему хромает на обе ноги.

В 1956—1957 гг. еще можно было делать скидку на молодость управления, на неопытность его руководителей. Но сейчас, когда управление существует около пяти лет, пора перестать мириться с его отставанием.

Формально у нас все, как у других. Принимаются социалистические обязательства в честь различных праздников. Но беда в том, что эти обязательства, не подкрепленные организаторской работой руководителей, живым соревнованием среди рабочих, как правило, проваливаются.

Обязывались, например, сдать в эксплуатацию 595 квадратных метров жилья в первом квартале и 1.343 — во втором. Фактически жилья не сдали к этому сроку ни одного квадратного метра.

Главный инженер тов. Суворов и производственный отдел ограничивают свою работу составлением графиков, мало бывают на об'ектах, плохо контролируют работу. Строительство ведется с большими нарушениями технологии, которые приводят к браку и переделкам.

Например, было решено нынче к 1 мая сдать клуб строителей. Штурмовали и гнали вовсю, не считаясь с качеством. 1 Мая руководители в торжественной обстановке возвестили об открытии клуба, а 4 мая... пришлось начинать капитальный ремонт и переделку. Квартиру для начальника производственного отдела тов. Филиппова сдали в апреле, а в июне там уже делали капитальный ремонт. О какой там экономии материалов может идти речь, если в этой квартире 6 раз красили полы и 4 раза — окна и двери?!

В 1958 году в честь праздника Октября отстроили новую контору. Недолго радовались наши служащие. Кровля на 50 процентов оказалась негодной. От малейшего дождя штукатурка осыпалась.

С материалами в управлении обращаются безобразно. Однажды в погоне за выполнением плана тт. Суворов и Щербаков (начальник участка) распорядились остеклить... еще не перекрытый дом. В результате 11 ящиков стекла ушло в бой. А на остекление дома № 17 затрачено столько стекла, что его хватило бы на 7 таких домов.

Тов. Щербакову пробовали как-то делать насчет этого замечание, но он сказал, что это, дескать, «не вашего ума дело».

В управлении очень плохо организован труд. Вот характерный пример. В декабре руководство все силы бросило на строительство детсада. Решило, как у нас выражаются, «взять его штурмом». Но, выполнив плотничные и штукатурные работы, про детсад забыли и вспомнили только в мае. Помещение не отапливалось, штукатурка вся облезла. В мае все пришлось делать почти заново. Снова начался штурм. В одной и той же секции работали штукатуры, маляры, плотники, сантехники, электрики. Одни отделывали, другие портили. В конце мая горячка спала, рабочих перевели на другие об'екты. И уже более 2 лет идет такая канитель...

Наш управленческий аппарат делит работы на «выгодные» (железобетон, кирпичная кладка) и «невыгодные», беспокойные (отделка). Разумеется, все внимание уделяется выгодным работам. При плохой работе растворного узла раствор в первую очередь дают каменщикам, а штукатуры простаивают по 2—4 часа. В результате в Кедровке построено много остовов зданий, а жилья нет.

Сейчас отделка — главная задача. В управлении мало мастеров, знающих хорошо это дело. Вместо того, чтобы терпеливо готовить их, т. Суворов нередко подменяет низовых работников, берет руководство отдельными участками на себя. Например, 5 дней он лично занимался планировкой территории около детсада, выпустив из поля зрения общее руководство стройкой.

Санитарно-технические работы для нашего стройуправления ведет СМУ-5. Плохая работа субподрядчика в 1958 г. привела к тому, что отделываемые об'екты на зиму 1959 г. остались без парового отопления. Сейчас между подрядчиком и субподрядчиком идут словопрения. Они сваливают вину друг на друга. Дело, конечно, от этого не очень-то продвигается вперед.

И, наконец, следует сказать о массово-политической работе, о наших общественных организациях. Партбюро и его секретарь тов. Фомин не осуществляют право партийного контроля хозяйственной деятельности, плохо руководят комсомольской и профсоюзной организациями. Построечный комитет (председатель т. Лисиченко), не получая конкретной помощи от партбюро и горкома профсоюза угольщиков, занят выработкой «соцобязательств», которые без конца срываются.

Профсоюзные и рабочие собрания проводятся нерегулярно, а критические выступления рабочих не учитываются. Хуже того, бывает, что рабочим, выступающим с критикой, кое-кто пытается зажать рот. В апреле на участке № 1 проводилось собрание по принятию очередных обязательств. Ознакомившись с обязательствами, рабочий тов. Жаров сказал: «Довольно заниматься пустозвонством» и потребовал, чтобы создавали условия для выполнения обязательств. Все оставшееся время тт. Филиппов и Щербаков «прорабатывали» Жарова.

Нельзя дальше терпеть то, что делается в Кедровском СУ! Никак это не вяжется с теми грандиозными задачами, которые поставили перед строителями XXI с'езд партии и июньский Пленум ЦК КПСС.

Н. ГРИЩЕНКО,
маляр.

Претензии комбайнеров

На первый взгляд на шахте «Абашевская-3-4» треста «Куйбышевуголь» все обстоит благополучно. Она имеет сейчас 27000 тонн угля сверх задания, есть экономия 210 тыс. рублей, вводится автоматика и т. д. Но успехи могли бы быть большими, если бы полностью использовалась горная техника.

У нас на шахте есть три проходческих комбайна Гуменника. Умная машина, ничего не скажешь! Комбайнеры Иван Глебов, Николай Маркушев, Дмитрий Захаров, Николай Федоров и Василий Грудцын в июне комбайном № 5 прошли 540 погонных метров выработок. Для нашей шахты это много, а в сравнении с соседними шахтами — мало. В одинаковых горногеологических условиях механизаторы шахты «Байдаевские уклоны» на таком же комбайне за месяц прошли 947 метров. Комбайны «ПКГ-3» могли бы во много раз ускорить проходку выработок и удешевить стоимость работ, но они простаивают.

Из трех машин в августе одна была на ремонте, а двумя комбайнами за 20 дней пройдено всего лишь 100 погонных метров.

В чем же причина столь скудных результатов? В плохой организации труда. Начальник участка т. Уфимцев, а также другие технические руководители безынициативны, а порою и беспринципны. С момента ввода в эксплуатацию комбайнов (1958 г.) норма проходки не выполняется, и никого это особенно не тревожит.

Направляясь в забой, ни надзор участка, ни мы, комбайнеры, не знаем положения на местах. Вместо того чтобы начать работу по уходу, мы тратим на подготовку не менее 4—5 часов. Начинаем подносить цепи, рештаки, монтировать оборудование, тогда как для этого содержится 35 монтажников, обязанных выполнять основные монтажно-такелажные работы. Получается так потому, что их труд оплачивается по тарифу, и они не заинтересованы материально в том, чтобы добыть больше угля. Норма выработки на комбайне вполне реальна (12 п/м в смену), но мы ее не выполняем, потому что на посторонние работы тратим 50—60 процентов времени. Мы не отказываемся от монтажных работ. По норме нам полагается доставлять цепи, вентиляционные и оросительные трубы на расстояние 150 метров, а мы носим все это по 500—800 метров. Каждому рабочему бригады приходится принести по три рештака и цепи, нарастить привод, отрегулировать орошение и т. д. Таким образом, на непосредственную работу по уходам остается час—два.

Для обслуживания приводов мотористов нет, и эту работу также приходится выполнять комбайнерам. Между тем оплата труда комбайнерам производится от пройденных метров. За ручную навалку угля на привод без грузчика нормой предусматривается оплата, но в августе и эта работа никем не учитывалась. И вообще свою зарплату нам приходится «выхаживать». Многие выполненные нами работы шахтоуправление оплачивает лишь частично. При этом говорят: шахта отказалась от дотации, надо экономить.

Добиваться рентабельности надо, но не за счет неоплаченного труда рабочих, а путем лучшей организации труда и полного использования механизмов.

Передовые методы у нас не распространяются. Бригадиры не раз говорили о том, что полезно сходить на «Байдаевские уклоны» и перенять опыт их работы на комбайнах. Но администрация шахты не считает нужным делать это. У нас нет постоянного состава бригад, людей ежедневно меняют, переставляют с места на место.

Задачи семилетки требуют от нас настоящего творчества во всех звеньях деятельности, и мы не можем мириться больше с косностью и отсталостью, которая заволакивается общими благополучными цифрами.

М. ЧЕБОТАРЕВСКИЙ,
И. ИЛЬЮШИН, Н. КАРПОВ,
М. СОЛОВЬЕВ —
машинисты комбайнов.

г. Сталинск.

В СОЮЗНЫХ РЕСПУБЛИКАХ

Узбекская ССР. Завершена телемеханизация и автоматизация управления Куйган-Ярской плотиной.

Телемеханизация головного сооружения Большого Ферганского канала — начало автоматизации этой крупнейшей в Средней Азии водной артерии.

НА СНИМКЕ: заведующий плотиной П. СУЛЕЙМАНОВ у датчика телеизмерителя.

Фотохроника ТАСС.

Узбекистан сегодня

По материалам Выставки достижений народного хозяйства СССР

ЖУРЧИТ вода в арыках. Ровными рядами вытянулись вдоль них высокие и стройные пирамидальные тополя. А там, где арыки образуют небольшие водоемы, низко наклонившись, смотрят в воду косматые плакучие ивы. Здесь же, наполняя воздух медовым ароматом и как бы смеясь над плачущей ивой, игриво стуча серьгами, возвышается белая акация.

Трудно оторвать глаз от зеленого бархата полей, от чарующих садов. Цветы! Здесь фиолетовые и лиловые лепестки ириса, белые, как снежный ком, венчики бульденежи и среди них королева цветов — роза: красная, белая, оранжевая.

— Как красиво! — воскликнула девушка.

— Вот уж не знал, что в Узбекистане такая природа! — удивленно сказал парень в зеленой ковбойке.

В вводном зале узбекского павильона Выставки достижений народного хозяйства СССР толпилась группа молодых рабочих Краснопресненского района Москвы. Они пришли сюда, чтобы совершить «путешествие» по Узбекистану. Перед ними открылись чарующие дали солнечного Узбекистана. На огромном панно красочно представлен уголок республики. С высоких гор, шумя и пенясь, несутся в долину голубые потоки рек. В самых узких местах реки перехватываются и туго, словно гигантским поясом, затягиваются плотиной. Так сдерживают стремительный бег горных рек. Покоренные и обузданные, они начинают работать на благо человека. Энергия рек, превращенная в электрический ток, бежит по проводам на заводы и фабрики, в деревни и города.

Хлопок! Обыденное слово, правда? А ведь с ним связана вся жизнь узбекского колхозника. Всем известно, что первые слова, которые произносит ребенок, — это «мама» и «папа». У узбеков к этим двум словам, говорят, ребенок прибавляет еще слово «пахта». Пахта по-узбекски хлопок. И когда такой ребенок произнес слово «пахта», узбеки говорят: родился хлопкороб. В Узбекистане парень своей любимой девушке преподносит не цветы, а первую раскрывшуюся коробочку хлопка. Самые лучшие песни поются о хлопке. Вот что такое для колхозников Узбекистана хлопок!

Но хлопок — это не только ткани. Из него получают бумагу, коллодиум, целлулоид, пироксилин. Он идет на изготовление искусственной кожи, фибры, искусственного стекла, целлофана, граммофонных пластинок, кинолент и фотопленок, различных лаков, пуговиц, гребенок и многого другого. Из семян хлопчатника производят масло, которое идет в пищу и для изготовления мыла, глицерина.

Из каждой тонны хлопка текстильные фабрики производят три тысячи метров различных хлопчатобумажных тканей. В павильоне мы узнали, что знаменитый колхоз «Шарк юлдузи» Ташкентской области в прошлом году сдал государству 4.400 тонн хлопка. Стало быть, из хлопка этого колхоза наши текстильные фабрики изготовили 13 миллионов 200 тысяч метров ткани. Подсчитайте, сколько можно из этого материала сделать женских платьев!

Узбекистан — основная хлопковая база СССР. Все экспонаты, диаграммы павильона наглядно рассказывают об этом. Здесь мы знакомимся с прославленными мастерами хлопководства. Вот в золотой оправе висит портрет известного на весь мир председателя колхоза «Шарк юлдузи» трижды Героя Социалистического Труда Хамракула Турсункулова, а вот портрет знатного механизатора Валентина Тюпко. На стендах — цифры дальнейшего роста развития хлопководства в Узбекистане.

Волнующие дни переживает узбекский народ. В ответ на решения XXI с'езда КПСС трудящиеся Узбекистана обязались задания по производству хлопка, установленные на конец семилетия, выполнить в 1964 году и уже в текущем году дать стране 3.050 тысяч тонн хлопка-сырца. Это — высокое обязательство. Производить из года в год все больше хлопка — таков патриотический долг узбекского народа перед всеми братскими республиками Страны Советов.

На широких просторах кустятся квадраты хлопчатника — плоды вдохновенного народного труда. По этим квадратам, как по страницам открытой книги, можно прочесть то новое, чем живут сегодня труженики узбекских колхозов и совхозов. Еще недавно те, кто ратовал за зеленые квадраты, чья душа восставала против дедовского орудия — кетменя, насчитывались единицами и десятками. Но из искорок, разгоревшихся в разных концах хлопкового моря Средней Азии, ныне возник костер, в котором истлеют в конечном счете не только кетмень, но и все остатки дедовской «техники и агротехники».

Кто в Узбекистане не знает, каким трудным и сложным делом является уборка хлопка? Если на выращивание хлопчатника уходит пять месяцев, то уборка вручную длится почти четыре месяца. Обычно в дни уборки здесь мобилизуют десятки тысяч городского населения. На ручной сбор сейчас затрачивается более половины всего труда, вкладываемого в производство хлопка. Чтобы выбрать вручную из коробочек один килограмм сырца, нужно по меньшей мере 200—250 раз нагнуться, «поклониться земле», говорят хлопкоробы. Теперь пришло время покончить с поклонами.

Курс на полную механизацию! Этим живет сегодня республика.

В павильоне отражены цифры и факты, которые говорят о стремлении узбекских колхозников внедрить в хлопководство комплексную механизацию. Весна этого года нанесла первый сокрушительный удар по консерваторам. Сейчас в республике создано около пяти тысяч тракторно-полеводческих бригад комплексной механизации. Они выращивают хлопчатник на площади более 400 тысяч гектаров.

Вместе с молодыми рабочими методами труда новаторов промышленных предприятий, с мастерами хлопководства, знатными животноводами.

Экскурсанты переходят в следующий зал.

— Вот это персики! Никогда таких не видел, — замечает хлебороб из Сибири.

Здесь и яблоки всех оттенков, и знаменитая самаркандская вишня, которая славится далеко за пределами Узбекистана. Здесь десятки сортов изюма, ароматная и сладкая, как мед, хорезмская дыня, гранаты, абрикосы...

Многолюдно в зале, где демонстрируются кустарные изделия Узбекистана. Трудно оторвать глаз от яркой тончайшей работы шахризябской ковровой тюбетейки. Или разве можно пройти мимо вышитой золотыми нитками бухарской тюбетейки, знаменитой ферганской. Много представлено изделий самаркандских мастеров. Здесь чеканка по металлу, керамика, резная и инкрустированная мебель. А знаменитые ковры и шелковые сюзане!

На выставке демонстрируются выдающиеся достижения Советского Узбекистана в области развития социалистической культуры. В двух университетах и 30 вузах обучается свыше 100 тысяч студентов. В научно-исследовательских институтах работает более семи тысяч научных работников, в том числе около 200 докторов и две тысячи кандидатов наук. Это ли не показатель блестящей победы ленинской национальной политики Коммунистической партии!

П. АЛЕКСЕЕВ.

Вести из-за рубежа

VI с'езд Коммунистической партии Индонезии

ДЖАКАРТА, 9 сентября. (ТАСС). Шестой с'езд Компартии Индонезии продолжает свою работу. В первые два дня своей работы с'езд заслушал общий доклад ЦК Коммунистической партии Индонезии, сделанный генеральным секретарем ЦК Айдитом, в котором подробно освещаются вопросы нынешней внутренней и международной обстановки.

Газета «Хариан ракьят» ежедневно публикует большое число приветственных телеграмм, поступающих со всех концов страны в адрес с'езда.

«Хариан ракьят» опубликовала текст приветственного послания с'езду от ЦК КПСС, который гласит:

ШЕСТОМУ С'ЕЗДУ КОММУНИСТИЧЕСКОЙ ПАРТИИ ИНДОНЕЗИИ

Центральный Комитет Коммунистической партии Советского Союза шлет делегатам шестого с'езда Коммунистической партии Индонезии и в их лице всем индонезийским коммунистам свой горячий, братский привет.

Самоотверженная борьба Компартии Индонезии за освобождение своей страны от колониального гнета, за демократическое развитие Индонезии, за мир и дружбу между народами снискала ей любовь и признание широких масс индонезийского народа.

Центральный Комитет КПСС желает братской Коммунистической партии Индонезии дальнейших успехов в ее борьбе за укрепление независимости и суверенитета своей страны, за жизненные интересы трудящихся, за укрепление дружбы между индонезийским и советским народами.

Центральный Комитет Коммунистической партии Советского Союза.

Газета публикует также приветственные послания от других братских коммунистических и рабочих партий.

Коммюнике верховного командования Алжирской национально-освободительной армии

КАИР, 9 сентября. (ТАСС). В печати опубликовано сегодня коммюнике верховного командования Алжирской национально-освободительной армии о военных действиях в Алжире за период с 30 августа по 4 сентября.

Между частями алжирской армии и французскими колониальными войсками, говорится в коммюнике, за этот период имели место 27 ожесточенных сражений. Алжирские партизанские отряды совершили свыше 20 внезапных нападений на места расположения французских войск и полиции.

Убито 224 и ранено 184 французских солдат и офицеров. Огнем артиллерии был сбит вертолет противника вместе с находившимися там французским генералом и тремя офицерами. Генерал и офицеры погибли. Уничтожено 30 французских бронемашин, захвачено оружие, большое количество боеприпасов. На сторону Алжирской национально-освободительной армии перешло 5 французских солдат.

Делегация СССР на 14-ю сессию Генеральной Ассамблеи ООН

Совет Министров Союза ССР назначил на 14-ю сессию Генеральной Ассамблеи Организации Об'единенных Наций, открывающуюся в Нью-Йорке 15 сентября, делегацию в составе: А. А. Громыко — министр иностранных дел СССР (глава делегации), В. В. Кузнецов — первый заместитель министра иностранных дел СССР (заместитель главы делегации), А. А. Соболев — постоянный представитель СССР при ООН, М. Д. Яковлев — министр иностранных дел РСФСР, Б. Г. Мартиросян — министр иностранных дел Армянской ССР.

Заместителями членов делегации назначены: Г. П. Аркадьев, З. В. Миронова, П. Д. Морозов, И. И. Тугаринов, Н. И. Моляков.

«Визит должен принести пользу»

ЛОНДОН, 9 сентября. (ТАСС). Английская телевизионная компания «Бритиш индепендент телевижн» посвятила вчера одну из своих передач реакции американцев на предстоящий визит Н. С. Хрущева по материалам вашингтонского корреспондента газеты «Обсервер» Патрика о'Доноваэна.

О'Доновэн, который в ходе программы интервьюировал многих рядовых американских граждан и видных политических деятелей, суммируя свои впечатления, заявил, что большинство американского народа искренне одобряет визит.

Из политических деятелей, беседовавших с о'Доновэном, сенатор-демократ Хэмфри назвал решение пригласить Хрущева хорошим решением. Визит, сказал он, может обеспечить возможность для ослабления напряженности. Вместе с тем он сказал, что не следует ждать слишком многого, так как американо-советские разногласия являются принципиальными. Соединенные Штаты, указал он, должны быть готовы постоянно вести переговоры и рассчитывать на период «сосуществования в условиях конкуренции».

«Эластична, как резина, и прочна, как сталь»

«Эластична, как резина, и прочна, как сталь», — таково заключение специалистов о новом шахтном креплении конструкции польских инженеров Тадеуша Ягельского, Влодзимежа Михалевского и Збигнева Мироня. Новое крепление, успешно прошедшее испытания на шахте «Павел» и положительно принятое шахтерами, не имеет тех недостатков, которые свойственны деревянным, стальным и железобетонным креплениям. Специальная металлическая сетка, растянутая в штреке, выдерживает огромное давление породы, сохраняя при этом большую эластичность.

Предвыборная кампания в Англии

ЛОНДОН, 9 сентября. (ТАСС). Политические партии Англии развернули деятельную подготовку к назначенным на 8 октября выборам в парламент. Избирателям предстоит избрать 630 депутатов в нижнюю палату английского парламента — палату общин.

Здесь уже известны предварительные планы основных политических партий, вступающих в борьбу за депутатские мандаты. Наибольшее число — 630 кандидатов — намерены выставить лейбористы. Консерваторы намерены выдвинуть своих кандидатов в 628 округах, либералы уже назначили 221 кандидата и, возможно, выдвинут еще 10 кандидатов. Коммунистическая партия будет участвовать на выборах в 17 округах. Несколько кандидатов выставят различные мелкие политические группировки. Выдвинут свои кандидатуры и отдельные лица, не принадлежащие к определенным партиям и группировкам.

Заявление ТАСС

В последнее время определенные политические круги и пресса в западных странах развернули крикливую кампанию вокруг инцидента, происшедшего недавно на китайско-индийской границе в районе Гималаев. Эта кампания явно направлена на то, чтобы вбить клин между двумя крупнейшими государствами Азии — Китайской Народной Республикой и Республикой Индии, дружба которых имеет важное значение для обеспечения мира и международного сотрудничества в Азии и во всем мире. Вдохновители ее стремятся опорочить идею мирного сосуществования государств с различными социальными системами и помешать укреплению солидарности азиатских народов в борьбе за упрочение национальной независимости.

Обращает на себя внимание тот факт, что за этот инцидент ухватились те круги в западных странах, особенно в Соединенных Штатах Америки, которые пытаются воспрепятствовать ослаблению международной напряженности и осложнить обстановку накануне обмена визитами между Председателем Совета Министров СССР тов. Н. С. Хрущевым и Президентом Соединенных Штатов Америки Д. Эйзенхауэром. Такого рода приемами они рассчитывают парализовать усиливающееся в западных странах стремление к достижению договоренности с социалистическими государствами по вопросам, связанным с прекращением «холодной войны».

Нельзя не выразить сожаление по поводу того, что имел место инцидент на китайско-индийской границе. Советский Союз находится в дружественных отношениях как с Китайской Народной Республикой, так и с Республикой Индии. Китайский и советский народы связаны нерушимыми узами братской дружбы, основанной на великих принципах социалистического интернационализма. Успешно развивается дружественное сотрудничество между СССР и Индией в соответствии с идеями мирного сосуществования.

Попытки использовать инцидент, происшедший на китайско-индийской границе, в целях раздувания «холодной войны» и подрыва дружбы между народами достойны решительного осуждения.

В советских руководящих кругах выражают уверенность в том, что Правительство Китайской Народной Республики и Правительство Республики Индии не допустят, чтобы на этом инциденте грели руки те силы, которые хотят не смягчения международной обстановки, а ее обострения, которые стремятся не допустить наметившегося ослабления напряженности в отношениях между государствами. В тех же кругах выражают уверенность в том, что оба правительства урегулируют возникшее недоразумение с учетом взаимных интересов в духе традиционной дружбы между народами Китая и Индии. Это будет также содействовать укреплению сил, выступающих за мир и международное сотрудничество.

Краткие сообщения

✦ **Строители Китая добились новой большой производственной победы — на месяц раньше срока вступила в строй Чжучжоуская обогатительная фабрика в провинции Хунань. Мощность фабрики 1.800 тыс. тонн угля в год.**

✦ **Из Софии передают, что первый секретарь ЦК Албанской партии труда Энвер Ходжа посетил председателя Совета Министров Народной Республики Болгарии Антона Югова.**

✦ **В Варшаве закончился международный математический симпозиум, который был организован Международным математическим союзом и математическим институтом Польской академии наук. В его работе принимали участие ученые Англии, Чехословакии, Франции, Голландии, Израиля, Румынии, Польши, США, Швейцарии, Швеции, Венгрии и Советского Союза.**

✦ **В Оттавский аэропорт прибыл советский пассажирский реактивный самолет «ТУ-104Б» для участия в международном воздушном параде, который состоится 11 и 12 сентября в Торонто.**

✦ **Как сообщают из Бонна, в районе Рейдта (земля Северный Рейн — Вестфалия) потерпел катастрофу английский реактивный бомбардировщик, совершавший учебный полет. Два члена экипажа самолета погибли.**

(ТАСС).

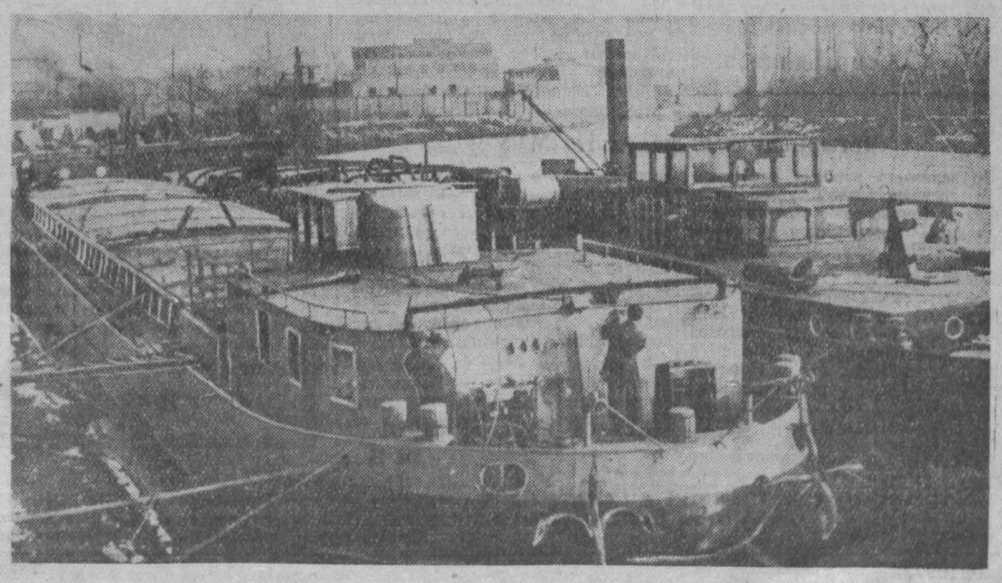

Польская Народная Республика. Строительство речных судов на Вроцлавской судоверфи.

Фотохроника ТАСС.

По советской Сибири

УЛАН-УДЭ. Активно принялась за работу комиссия по качеству продукции и контролю за рациональным использованием сырья и резервов производства, возглавляемая коммунисткой — главным бухгалтером консервного завода (Улан-Удэнский мясокомбинат) Л. Тимощук. Проверив качество первичной обработки туш, она обнаружила большие потери мяса при с'еме шкур. Немалые потери происходили также при обвалке — часть мяса оставалась на костях.

Комиссия разработала рекомендации, которые получили одобрение. Осуществление их обеспечивает сокращение потерь при обработке мяса и повышение качества продукции.

ЧИТА. Технический совет Балейского горнообогатительного комбината одобрил ряд новшеств, предложенных группой по автоматизации производства. В эту группу, созданную здесь после июньского Пленума ЦК КПСС, вошли опытные инженеры, техники, рабочие. По инициативе группы сейчас автоматизируются главный водоотлив, сигнализация и вентиляционные установки. Всем этим будет управлять один оператор вместо двенадцати.

МАМАКАН. В тысяче километрах от железнодорожных путей, в северной части Иркутской области на реке Мамакан, ведется строительство гидроэлектростанции. Это первая ГЭС, воздвигаемая на востоке страны в районе вечной мерзлоты.

Мамаканская ГЭС обеспечит энергией предприятия золотоносного Бодайбинского района и слюдяные рудники Мамско-Чуйского района.

Рассказы о семилетке

„Химия Кузбасса"

На Всесоюзной выставке достижений народного хозяйства СССР Кемеровский экономический район представлен главным образом комплексной переработкой угля, который является одним из основных источников сырья для химической промышленности.

В настоящее время химики Кузбасса уже производят из угля не только кокс для домен и вагранок, но и более трехсот продуктов и изделий.

Производство искусственных волокон чрезвычайно выгодно. Например, шелковичный червь требует большого ухода и за всю свою жизнь дает только полграмма волокна. Для того, чтобы изготовить столько ткани, сколько выпускает ее в год средний завод штапельного волокна, нужно собрать урожай хлопка с 10—15 тысяч гектаров или льна с 200 тыс. гектаров, или шерсть с 15 млн. овец.

А из тонны этилена, который содержится в коксовом газе, и 2,5 тонны хлора сейчас получают 2,5 тысячи кв. метров тканей, не боящихся ни кислот, ни щелочей. Из этих тканей шьют белье, которое способствует лечению ревматизма и радикулита.

Из одной тонны фенола получают трикотажа на 20 тысяч пар чулок.

Как и какими путями будет развиваться химическая промышленность в Кузбассе?

На эти вопросы отвечает брошюра Б. М. Андреева «Химия Кузбасса», выпущенная Кемеровским книжным издательством. Если семилетним планом предусматривается рост производства в целом по Кемеровскому экономическому району в два раза, то химическая промышленность вырастет почти в шесть раз. Главное внимание сосредоточивается на выпуске пластических масс, искусственных и синтетических волокон и сырья для них. Сейчас выпуск этих видов продукции составляет лишь 20 процентов, а к концу семилетки будет составлять больше половины всего производства химической промышленности области.

Одновременно с этим разовьется производство ионообменных смол, легких пористых материалов так называемых пено-лиуреганов, которые в 25 раз легче пробки, стеклопластиков, из которых можно будет делать кузова шахтных вагонеток, и т. д.

Брошюра Б. М. Андреева «Химия Кузбасса» дает яркое представление о развитии важнейшей отрасли народного хозяйства в нашем экономическом районе. Она написана популярным языком и, безусловно, заинтересует каждого читателя.

Ив. ТОМИЧ.

В ТАЕЖНОМ ПОСЕЛКЕ

Поселок Медвежка, где находится один из участков Тайдонского леспромхоза, можно с полным правом назвать таежным. Он расположен в сорока километрах от самого леспромхоза, на берегу быстрой горной реки Тайдон.

Еще у многих слова «таежный поселок» вызывают в сознании представление о древней и захолустной деревушке. Однако Медвежка — это большой культурный поселок с добротными деревянными домами, с клубом, радиоузлом, медицинским пунктом.

Здесь трудится немало замечательных людей—передовиков и новаторов производства. Вот, например, шофер Иосиф Теофилович Кучинский. Работает он на участке с 1942 года. Хорошее, заботливое отношение к машине, своевременное проведение технических уходов позволили ему на автомашине сделать 50 тысяч километров пробега без капитального ремонта. При этом он сэкономил 25 процентов горючего. Ежемесячная выработка его составляет 150—180 процентов задания.

Моисей Сергеевич Ким на участке начал трудиться лесорубом, затем трелевщиком. На той и другой работе справлялся с заданием. За хорошую работу его не раз премировывали. А затем Моисея Сергеевича направили на курсы шоферов. И вот уже четвертый год он водит без аварий машину по таежным нелегким дорогам.

Как только над тайгой начнут опускаться вечерние сумерки, в поселке вспыхивают лампочки Ильича. Жители не знают такого случая, чтобы по какой-нибудь причине погас свет. Бесперебойную работу электростанции обеспечивает электромеханик Виктор Яковлевич Шевченко. 6400 часов без капитального ремонта проработала его станция. Шевченко заявил, что она проработает еще 2,5 тысячи часов. А по норме станция до капитального ремонта должна работать всего 4 тысячи часов.

Совсем недавно на участке механизировали труд лесорубов. Алексей Васильевич Шиндеровский, сменив топор на мотопилу «Дружба», быстро освоил новую технику. Сейчас на валке леса он выполняет сменные нормы на 130—140 процентов. Тов. Шиндеровский помогает молодым лесорубам освоить профессию.

Большие изменения произошли в Медвежке за последние годы, но его жителям хочется, чтобы родной поселок был еще краше, благоустроеннее. Сейчас здесь построен кирпичный завод, который будет давать восемь тысяч штук кирпича в смену.

А. СМОЛЬЯНИНОВ.

С концертами — на полевые станы

К хлеборобам Топкинского района на весь сентябрь отправилась агитбригада Кировского района областного центра. Агитбригада приготовила разнообразную и интересную программу.

Уже прошли первые концерты кемеровчан на полевых станах колхозов. Труженики полей радушно принимают исполнительницу русских народных песен медсестру Людмилу Орловскую, исполнительницу жанровых песен — воспитательницу детского сада Людмилу Олифирович, баяниста—слесаря Юрия Понкратова, танцора — слесаря Юрия Турмаза, конферанс — рабочего Александра Берсона и т. д. В веселых припевках и шутках, что звучат с эстрады, критикуются лодыри и бракоделы данного колхоза, называют их имена...

У агитбригады, кроме концертов, много других дел. Они помогают колхозным комсомольским и партийным организациям выпускать стенные газеты, «боевые листки», «молнии», оказывают практическую помощь сельским кружкам художественной самодеятельности, клубам.

Е. Романов.

Хорошее начало

Столовая № 16 треста столовых и ресторанов Сталинска — одна из лучших в городе. Партийная организация треста совместно с хозяйственными руководителями организовала при этой столовой пункт по передаче передового опыта обслуживания трудящихся. Здесь уже проведены практические семинары с поварами, заведующими и официантками других столовых. Устраиваются самоотчеты работников общественного питания перед посетителями.

Активизировал свою деятельность кулинарный совет треста. Недавно он рассмотрел вопрос о работе школьных буфетов и добивается того, чтобы все они были образцовыми. Совет сейчас нацеливает работников общественного питания на широкое изготовление овощных блюд. Активисты совета часто посещают столовые.

(Корр «Кузбасса»).

Четырнадцатый факультет МГУ

До недавнего времени в Московском государственном университете имени Ломоносова насчитывалось тринадцать факультетов, а теперь открылся еще один.

Среди питомцев нового факультета — студенты, аспиранты и молодые ученые из Чехословакии, Польши, Ирака, Об'единенной Арабской Республики, Индии, Индонезии и других стран мира. На факультете, который назван подготовительным, они будут изучать русский язык и литературу, знакомиться с жизнью и культурой советского народа, его достижениями в различных областях науки и техники.

На новом факультете организовано три кафедры: русского языка, естественных и гуманитарных наук. Каждая из этих кафедр ставит своей задачей подготовить иностранных студентов и аспирантов для дальнейшего обучения в советских высших учебных заведениях.

В нынешнем году на подготовительном факультете Московского университета начнут заниматься около 500 зарубежных студентов и аспирантов.

(ТАСС).

Выставка работ Иштвана Сабо

«Скульптор трудится во имя человечности и мира между всеми народами». **Горняки шахты «Абашевская-3-4».**

«Спасибо вам за труд, дорогой товарищ Сабо! **6 «б» класс школы № 1 гор. Сталинска».**

Таких записей в книге отзывов немало. Они говорят о той популярности, которой пользуется выставка работ венгерского скульптора Иштвана Сабо (старшего), открывшаяся недавно в Сталинске. Шахтеры и студенты, строители и металлурги приходят в эти дни в картинную галерею.

Иштван Сабо начал свою трудовую жизнь около полувека назад. Двенадцатилетний мальчик спустился в шахту и стал изготовлять колеса для повозок, в которые впрягали лошадей. Работая с различными сортами дерева, Иштван уже тогда сделал первые деревянные фигурки. Шли годы, креп талант скульптора. Но по-настоящему зазвучал голос художника только после создания Венгерской Народной Республики.

Сейчас перед нами — итог последних шести лет работы Сабо. Шаг за шагом показывает художник историю революционных боев рабочих-горняков своей страны, становление нового, социалистического хозяйства, свободный труд людей новой Венгрии.

Вот скульптурная сцена «Требование повышения заработной платы в 1917 году». Окруженный солидной охраной, стоит хозяин шахты. На его лице—страх перед рабочими. А они широкой лавиной наступают, решительные, мужественные, уверенные в правоте своего дела. Эта скульптурная группа служит своеобразным прологом для экспозиции следующего зала.

Счастливым, свободным стал труд шахтеров в народной Венгрии. Красноречиво говорят об этом образы горняков, созданные скульптором по дереву. «Разработка угля» — целая поэма о сильных и отважных людях, строящих социализм. Примечательна и фигура горняка, работающего на советском комбайне «Донбасс». Иштван Сабо считает, что братская дружба с Советским Союзом, со всеми странами—основа независимости и счастья венгерского народа.

В. АКСЕНОВ.

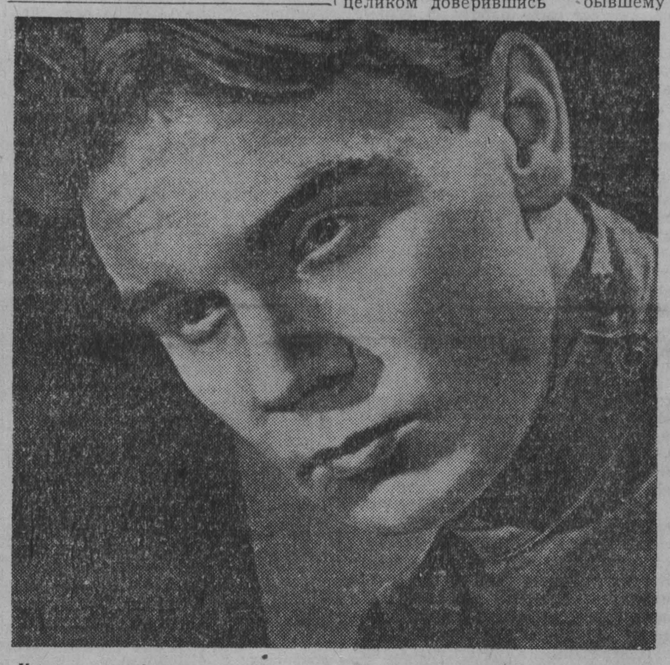

Кадр из кинофильма.

КИНО

„Жестокость"

Эти события произошли много лет назад в глухой сибирской тайге. Трудное было время. Окончательная победа Советской власти решалась тогда не только на внешних фронтах Республики, но, в первую очередь, на внутреннем фронте. О жизни молодых работников угрозыска, об их самоотверженной борьбе с бандитизмом и контрреволюцией и рассказывает фильм «Жестокость» (студия «Мосфильм», сценарий П. Нилина, постановка В. Скуйбина).

Большая удача авторов кинофильма в том, что, повествуя о прошлом, они сумели создать произведение, представляющее не только познавательную ценность. Проблемы, поднятые в кинокартине, не утратили жгучей актуальности и теперь. Воспитание в себе и окружающих настоящего коммунистического мировоззрения, мужественная и суровая борьба за утверждение нового, подлинная принципиальность и подлинный гуманизм — все это в равной степени присуще молодежи наших дней, как и юношеству той героической эпохи.

Следует заметить, что перед авторами фильма стояла серьезная опасность — пойти по пути создания внешне занимательного, приключенческого «детектива». Но этого не случилось. В центре внимания зрителей не эффектные схватки с бандитами, не захватывающие приключения молодых чекистов (хотя и это есть в фильме), а сложный, зачастую противоречивый мир человеческих отношений, изображенный глубоко и правдиво. Стремительное развитие действия, насыщенность событиями не заменяют пристального внимания авторов (а вслед за ними и зрителей) к душевному миру героев.

Артист Г. Юматов наделяет своего героя Венкамина Малышева сильным, сложившимся характером, большим человеческим обаянием. Малышев покоряет зрителей цельностью своей натуры, принципиальностью, действенным человеколюбием. При этом артисту удалось донести важную мысль о том, что беззаветное служение Малышева своему делу, его личное мужество и целеустремленность основаны на глубоком понимании задач и целей классовой борьбы, на неколебимой уверенности в победе.

В фильме есть такой эпизод: Малышев остается в логове врага, целиком доверившись бывшему бандиту Баукину. Это становится для него возможным потому, что здесь, как и на протяжении всего фильма, Малышев действует от имени и по поручению Советской власти, в могуществе которой он не сомневается.

Малышев показан человеком с активным, хозяйским отношением к жизни. «Мы в ответе за все, что совершается при нас», — неоднократно говорит он, и это чувство личной ответственности за все окружающее заставляет его быть непримиримым не только по отношению к открытым врагам Советской власти, но и к болтунам, демагогам, беспринципным карьеристам. Отсюда же вытекает высокая требовательность, с которой Малышев относится к себе и своим товарищам. Он не прощает себе никаких слабостей. Полюбив Юльку, он стремится рассказать ей все о себе. И это еще раз подчеркивает чистоту и цельность его натуры.

Непримиримое отношение Малышева к врагам, явным и тайным, вытекает из его большой любви и доверия к людям. Даже в Баукине, который едва его не убил, Малышев видит темного, заблудившегося, но искреннего и честного человека. Прилагая все силы и способности, Малышев переубеждает Баукина, выводит его на верную дорогу.

Пожалуй, единственная слабая черта Малышева — это его стремление действовать в одиночку, нежелание (или неумение) посвятить товарищей в свои планы и замыслы, сплотить вокруг себя дружный, боевой коллектив. В какой-то степени это и послужило причиной его нелепой трагической гибели. Бесстрашный в открытых схватках с врагами, Малышев оказывается беззащитным, столкнувшись с подлостью и предательством, и в минуту крайнего отчаяния кончает жизнь самоубийством.

Самоубийство Малышева — факт неожиданный, жестокий и несправедливый. Несправедливый по отношению к себе, к товарищам, к Советской власти. Нельзя его оправдывать ни влиянием минуты, ни случайным стечением обстоятельств. Товарищи по оружию, относившиеся к Малышеву с большим уважением и любовью, справедливо обвиняют его в дезертирстве. «Нет, — говорит один из друзей Малышева, — мы в ответе не только за то, что при нас, но и за то, что будет после нас».

Малышеву и его товарищам идейно противопоставлены журналист Узелков (артист В. Андреев) и начальник угрозыска (Н. Крючков). Эти два совершенно непохожих внешне человека моментально находят общий язык. Их роднит стремление любыми способами выдвинуться, подленькое и зачастую жестокое равнодушие ко всему, кроме собственной персоны. Маскируясь красивыми фразами, они стремятся только к личному благополучию.

Сочный, полнокровный образ Лазаря Баукина создал артист Б. Андреев. В фильме этому персонажу уделено не так уж много места, но артист сумел убедительно показать сложный психологический перелом в его сознании, трудный рост его характера.

Нельзя назвать удачным образ Юльки (артистка М. Жигунова). Если в повести это именно Юлька — смелая озорная девчонка, хороший и принципиальный товарищ, то здесь она скорее напоминает кисейную барышню. И непонятно, за что же ее любит Малышев.

Лишен яркого индивидуального облика и товарищ Малышева, от лица которого ведется повествование. Поэтому он выглядит в фильме каким-то посторонним, единственная задача которого — как можно лучше все об'яснить зрителю. И только в конце фильма этот образ неожиданно получает большую идейную нагрузку: ничем себя до этого не проявивший человек становится наиболее активным преемником Малышева, продолжателем его дела. Вряд ли такой переход правдоподобен и закономерен.

В тяжелой повседневной борьбе утверждалась и крепла молодая Республика Советов. Борьба шла не на жизнь, а на смерть, и велась она по жестоким законам. Но есть две жестокости: одна — дикая, слепая, жестокость загнанного зверя, другая же — справедливая, продиктованная необходимостью, совершаемая во имя быстрейшей победы нового, во имя любви к людям. Такая жестокость — родная сестра гуманности.

Основное достоинство фильма «Жестокость» — в его гуманистической направленности, а также в том, что он изображает эпоху гражданской войны во всей ее сложности и многообразии, изображает правдиво, жизненно, впечатляюще.

И. КИСЕЛЕВ.

СПОРТ

Матч-турнир в Бледе

9 сентября. (ТАСС). Второй тур матч-турнира претендентов на первенство мира по шахматам прошел с таким же большим напряжением, как и первый. После 5 часов игры был зафиксирован только один результат: советский гроссмейстер Таль энергичной игрой одержал победу над чемпионом Югославии Глигоричем. Партнеры быстро разыграли один из острых вариантов староиндийской защиты. Таль с самого начала партии стремился к атаке на королевском фланге и уже после 10 ходов начал пешечное наступление. Глигорич старался создать контригру на ферзевом фланге, но его конь оказался здесь в неудачном положении, и на 20-м ходу любопытной комбинацией Таль выиграл этого коня за три пешки. Поскольку, кроме того, у советского гроссмейстера была сильная атакующая позиция, исход борьбы не вызывал сомнений. После упорного, но безнадежного сопротивления Глигорич сдался на 47-м ходу.

В партии Смыслов — Керес черные по дебюту уравняли шансы, а затем, используя вялую игру белых, развили инициативу. Несмотря на упрощение позиции, Керес все время сохранял лучшее положение, а после просмотра, допущенного Смысловым, выиграл пешку. В отложенной позиции московскому гроссмейстеру вряд ли удастся спасти партию.

Петросяну в борьбе с молодым чемпионом США Фишером пришлось испытать серьезные трудности. Американец в середине игры овладел инициативой в центре и на ферзевом фланге, что потребовало от советского гроссмейстера точной защиты. В критический момент партии Фишер сыграл неудачно и потерял пешку. Это определило перевес Петросяна. Партия осталась неоконченной. Отложена также партия Олафссон — Бенко с шансами на победу для Бенко.

Сегодня — день доигрывания отложенных партий. Их накопилось уже пять. Завтра состоится третий тур.

□ □

На первенство Кузбасса по баскетболу

Чемпионы — команды Кемерова и Сталинска

Закончились соревнования на первенство Кузбасса по баскетболу, проходившие на кемеровском стадионе «Химик» с 6 по 9 сентября.

Как мужские, так и женские команды были разбиты на две подгруппы, победители которых встретились в финале. У мужчин в первую подгруппу вошли баскетболисты Ленинска-Кузнецкого, Юрги, Мысков и Киселевска. Вторая — состояла из более сильных коллективов — Прокопьевска, Кемерова, Тайги и Сталинска (Кузнецкий металлургический техникум). Первую подгруппу женских команд составили спортсменки Прокопьевска, Кемерова, Киселевска и Сталинска. Вторую—Сталинска (Кузнецкий металлургический техникум) Ленинска-Кузнецкого и Юрги.

Среди женских команд самой интересной была встреча сборной Сталинска с прокопчанками. Более опытные баскетболистки Сталинска победили со счетом 54:23. Как известно, этот коллектив является чемпионом зоны Сибири и Дальнего Востока.

Напряженным был матч между мужскими командами Кемерова и Прокопьевска. Победили с минимальным перевесом (61:54) баскетболисты областного центра.

В финальных состязаниях среди мужских команд места распределились следующим образом: первое — кемеровчане, второе — баскетболисты Прокопьевска. Третье и четвертое места заняли спортсмены Киселевска и Юрги.

Чемпионами Кузбасса среди женских команд стали баскетболистки Сталинска. На второе место вышли кемеровчанки. Третье и четвертое места соответственно разделили спортсменки Юрги и Сталинска (Кузнецкий металлургический техникум).

НА СНИМКЕ: встреча баскетболистов Кемерова и Сталинска. Атакуют кемеровчане.

Фото **П. Костюкова.**

Зам. редактора Ю. Д. БАЛАНДИН.

Сегодня в кино и клубах

КИНОТЕАТР «МОСКВА». 1. **Новолипецкий металлургический. Лично известен** (8-50, 2-40 — для детей). Новый художественный фильм **Залив страстей** (10-50, 12-45, 4-40, 6-35, 8-30, 10-25 — дети до 16 лет не допускаются). 2. **Письмо из Братска. Тайна далекого острова** (9-30, 2-50 — для детей). **Жестокость** (11-10, 1, 4-30, 6-20, 8-10, 10). 3. **Наука и техника № 15. Соперницы** (9, 10-50, 12-40, 2-30 4-20, 8-10, 10). Документальный фильм **Подвиг Ленинграда** (6-20)

ЛЕТНИЙ КИНОТЕАТР. **Соперники за рулем** (4-40, 6-30, 8-20, 10-10 — дети до 16 лет не допускаются).

КИНОТЕАТР «МЕТАЛЛУРГ». **Пищевая промышленность в СССР. Белый пудель** (10, 1-45— для детей). **Домик под скалами** (11-40 3-35, 5-40, 7-50, 10 — дети до 16 лет не допускаются).

КИНОТЕАТР «ОКТЯБРЬ». **Жилищное строительство в СССР. Не имей сто рублей...** (10-30, 3 — для детей; 1, 5, 6-40, 8-30, 10-20).

КИНОТЕАТР «КОМСОМОЛЕЦ». **Голубая стрела** (10, 2— для детей). **Залог успеха. Атаман Кодр** (12, 4, 6, 8, 10).

КЛУБ КХЗ. **В солдатском мундире** (5, 7, 9 — дети до 16 лет не допускаются).

КЛУБ «СТРОИТЕЛЬ». **Над пропастью** (5, 7, 9).

КЛУБ «УДАРНИК». **Жизнь поставлена на карту** (3, 5, 7, 9).

КЛУБ ШАХТЫ «ЦЕНТРАЛЬНАЯ». **Когда начинается юность** (6, 8, 10).

Руководители предприятий, колхозов, совхозов и учреждений, управдомами и квартиросъемщики!

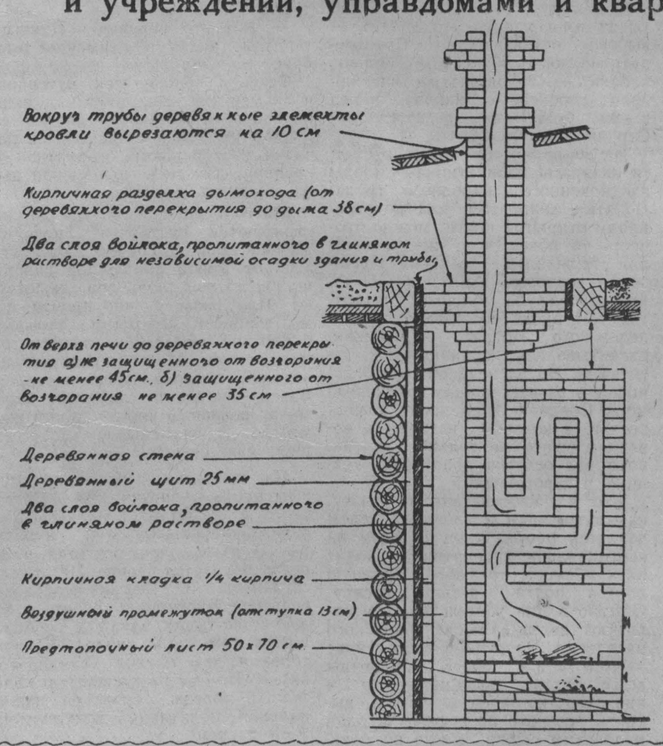

Во избежание пожаров в осенне-зимний период необходимо своевременно привести в исправное состояние печное отопление. При кладке и ремонте печей должны соблюдаться следующие правила пожарной безопасности:

1. Печи и дымоходы в местах примыкания к деревянным конструкциям (стены, перегородки, междуэтажные перекрытия) должны иметь кирпичные разделки не менее 38 см, а при защите дерева асбестом или войлоком — 25 см;

2. На деревянном полу перед топкой должен быть прибит предтопочный металлический лист 50×70 см;

3. Обрешетку кровли необходимо располагать от дымохода на расстоянии не менее 10 см., очистить дымоходы от сажи.

Не разрешайте топку неисправных печей до полного устранения недочетов.

Для выполнения ремонта и кладки печей, а также очистки дымоходов от сажи пользуйтесь услугами добровольного пожарного общества.

Добровольное пожарное общество по Кемеровской области.

КЕМЕРОВСКИЙ медицинский институт

ОБ'ЯВЛЯЕТ КОНКУРС В АСПИРАНТУРУ

по кафедре гистологии.

Прохождение аспирантуры будет проводиться в Рязанском медицинском институте.

Срок конкурса 20 дней

Кемеровская пассажирская АТК

ОБ'ЯВЛЯЕТ ПРИЕМ ШОФЕРОВ 3-го класса

для подготовки на 2-й класс с отрывом от производства

Начало занятий с 12 сентября 1959 г.

За справками обращаться в отдел кадров: ул. Совхозная, 107

Кемеровская автобаза комбината «Кузбассшахтострой»

ПРОИЗВОДИТ НАБОР НА КУРСЫ ШОФЕРОВ

III класса на дневное обучение.

Срок обучения 3 месяца.

Обращаться: ул. Вокзальная, 149

АДРЕС РЕДАКЦИИ И ИЗДАТЕЛЬСТВА: г. Кемерово, ул Трудовая, 64. **ТЕЛЕФОНЫ:** редактора 2-24, заместителей редактора 8-05 и 8-63, секретаря 2-53, секретариата 4-85, отделов редакции: партийной жизни 8-63, пропаганды 15-67, угольного 1-21, промышленности и транспорта 2-37, сельскохозяйственного 4-57, отдела культуры и быта 15-36, информации 14-21, отдела писем 11-52, отдела об'явлений 6-83 ночной прием информации 17-28, технического секретаря 2-я города, 2-78, бухгалтерии 6-83, директора типографии 3-96.

ОП10972. Типография «Кузбасс» облполиграфиздата. Тираж 130.000. Заказ № 6197.