Пролетарии всех стран, соединяйтесь!

КУЗБАСС

ОРГАН КЕМЕРОВСКОГО ОБЛАСТНОГО И ГОРОДСКОГО КОМИТЕТОВ КПСС, ОБЛАСТНОГО И ГОРОДСКОГО СОВЕТОВ ДЕПУТАТОВ ТРУДЯЩИХСЯ

Год издания 38-й.
№ 201 (9721)
Среда,
26 августа
1959 г.

Цена 20 коп.

МАРТЕНЫ ЖДУТ металлический лом!

ТРУДЯЩИЕСЯ Кузбасса искренне радуются каждому успеху кузнецких металлургов. Это и понятно. Доменщики, сталеплавильщики, прокатчики стоят на главном рубеже семилетки индустриального Кузбасса, создают предпосылки для успешного осуществления государственных заданий во всех отраслях народного хозяйства.

Итоги семи месяцев отрадны: план производства чугуна, стали, проката перевыполнен, выпуск продукции по сравнению с тем же периодом прошлого года значительно возрос. Это свидетельствует о неиссякаемой творческой инициативе новаторов производства, об огромных возможностях ведущей отрасли промышленности нашего экономического района.

Воодушевленные историческими решениями XXI с'езда КПСС и июньского Пленума ЦК, кузнецкие металлурги наметили свои рубежи семилетки. Подсчитав возможности и наметив организационно-технические мероприятия, металлурги взяли обязательство: за семилетие увеличить производство стали и проката на 42 процента. Патриотическое стремление кузнечан заслуживает самой высокой оценки, самой горячей поддержки!

Надо помнить, что увеличение производства стали и проката немыслимо без наличия достаточного количества сырья. Вот почему сбор лома черных металлов является делом большой государственной важности.

Итоги двух декад августа вызывают тревогу. Кузнецкому комбинату недогружено семнадцать тысяч тонн скрапа. Только заводы совнархоза задолжали более тринадцати тысяч тонн лома. В большом долгу перед металлургами в поставках скрапа оказались горняки. Шахты комбината «Кузбассуголь» с начала года недовыполнили задание по отгрузке металлического лома на одиннадцать тысяч тонн. Как ни странно, такое положение мало тревожит отдельных руководителей трестов, шахт и заводов.

На территории Киселевского машиностроительного завода, на шахтах трестов «Куйбышевуголь» и «Кемеровоуголь» валяются кучи скрапа. Однако директор завода т. Андриенко, заместители управляющих трестами тт. Бодрецов и Хайбулин спокойно созерцают бесхозяйственность и мирятся с невыполнением важного государственного задания.

На предприятиях нашей области имеется немало примеров, когда руководители хозяйственных, партийных и комсомольских организаций умело привлекают к сбору лома широкие массы трудящихся. Так, на кемеровских азотнотуковом и анилино-красочном заводах во всех цехах созданы контрольные посты по сбору и отгрузке лома, развернуто соревнование смен и бригад за большее количество собранного скрапа. Все это помогло заводам досрочно выполнить задание по отгрузке сырья мартенам.

Славную инициативу проявили ветераны труда анжеро-судженской шахты № 5-7. Они решили своими силами собрать и отгрузить 150 тонн лома. Партком шахты распространил инициативу на все участки, и, как результат, горняки шахты № 5-7 дополнительно отгрузили почти эшелон ценного металлургического сырья.

Комсомольская организация огнеупорного цеха Кузнецкого комбината (секретарь Р. Бокунова) все время ведет сбор лома не только на территории цеха, но и за его пределами. В августе комсомольцы и молодежь цеха отгрузили свыше эшелона добротного сырья. И таких примеров на заводах и шахтах Кузбасса многие десятки. К сожалению, областной комитет ВЛКСМ (секретарь т. Корницкий) слабо руководит сбором лома. А ведь каждая районная и городская организация взяла конкретные обязательства по сбору металлургического сырья, и нередко эти обязательства не подкрепляются практическими делами.

Взять Куйбышевский райком ВЛКСМ г. Сталинска. В августе ни одна комсомольская организация района серьезно не занималась сбором скрапа. Такое же положение в Чебулинском, Итатском и ряде других районов области. С этим мириться больше нельзя. Надо сделать так, чтобы ни одна комсомольская организация, ни один юноша или девушка не стояли в стороне от этого исключительно важного мероприятия. Молодежь призвана на каждом заводе, шахте, стройке, в каждом колхозе и совхозе провести рейды по выявлению металлических отходов, устаревшего и списанного оборудования, организовать субботники по сбору лома. Застрельщиками массового сбора мартеновского сырья должны стать члены Ленинского комсомола.

Большими резервами располагают РТС, колхозы и совхозы области. Об этом ярко говорит пример Ижморского и Таштагольского районов, где колхозники по примеру трудящихся Татарии взяли обязательство выполнить два годовых задания по сбору лома. И это обязательство выполняют успешно. Однако ни трест совхозов и его директор т. Осокин, ни управление сельского хозяйства (зам. нач. управления т. Зеленухин), ни областное управление «Росглаввтормет» и его начальник т. Миронов не распространили этот опыт. Наоборот, тт. Зеленухин и Миронов молчаливо созерцают, как руководители Мариинской РТС тт. Долганов и Короваев, Чебулинской РТС тт. Левкович и Чеченин из месяца в месяц не выполняют задания по отгрузке лома.

Кузбассовцы с одобрением встретили постановление ЦК КПСС об инициативе трудящихся Татарской АССР. Каждого взволновали слова постановления ЦК КПСС: «Учитывая, что каждая сверхплановая тонна металла приближает выполнение заданий семилетки и делает нашу страну все богаче и сильнее, Центральный Комитет КПСС горячо одобряет патриотическую инициативу трудящихся Татарской АССР, считает, что она заслуживает всемерного распространения, и призывает коллективы промышленных предприятий, строек, РТС, совхозов и колхозов, партийные, советские, хозяйственные, профсоюзные и комсомольские организации поддержать эту инициативу и широко развернуть соревнование за значительное увеличение сбора металлического лома для металлургических заводов нашей страны».

Нет сомнения, что трудящиеся Кузбасса внесут свой вклад в дальнейшее процветание нашей металлургии.

Предприятия, стройки, колхозы области располагают большими резервами неиспользуемого лома. И если мы приведем в действие все возможности сбора лома, то металлурги Кузбасса дополнительно получат сотни тысяч тонн важного для них сырья. А это — тысячи тонн высококачественной стали, проката, сотни тысяч машин и механизмов, предметов народного потребления.

Трудящиеся Кузбасса! Металлурги ждут от вас помощи. Соберем больше лома для кузнецких мартенов!

Сев озимой ржи

В колхозах Итатского района идет сев озимой ржи. Посевы культуры размещаются по чистым парам, хорошо обработанным в течение лета.

Первыми в районе начали сев озимых механизаторы колхоза «Искра». Посевной агрегат тракториста В. И. Лунева засевает свыше 70 гектаров в день и значительно перевыполняет нормы выработки. Правление колхоза решило посеять нынче 440 гектаров озимой ржи.

Ведут сев ржи в колхозах «Победа», «Заря», им. Жданова и др. Механизаторы артелей настойчиво борются за окончание сева озимых к 25 августа.

(Корр. «Кузбасса»).

Достойно встретим День шахтера!

Замечательно трудится на крупнейшей в Прокопьевске шахте имени Сталина широко известная в Кузбассе проходческая бригада Михаила Идрисова. В прошлом месяце она прошла двумя забоями 481 метр основных штреков.

НА СНИМКЕ: горняки передовой бригады (слева направо)—Николай ИРКОВ, Кусаин АБДУЛЛИН, Михаил ИДРИСОВ, Исрафиль ШАРИФУЛЛИН и Иван ЗАЧАЙНОВ.

Фото В. Войтенко.

Проходчики отлично справляются с нормами

Как ни старалась наша бригада в июле, а не справилась с планом проходки выработок. Неудачи зависели не от нас. Обидно было, что стремления и умение рабочих сводились на нет. А все из-за нехватки металлокрепления. Проходчики простаивали по смене и по две, шли к начальнику участка И. К. Грицаеву и требовали:

— Быстрее обеспечивайте бригады крепежом.

Тот разводил руками:

— Если бы от меня одного зависело. Главный инженер Хвостов и рад бы нам помочь, да у него своих нужд полно — завод «Красный Октябрь» никак не может их удовлетворить.

Разговорам о плохом снабжении не было конца. Тогда С. Ф. Ковалев собрал бригаду, пригласил руководителей. Проходчики высказали свои обиды, требования, а потом заявили:

— В честь Дня шахтера берем на себя повышенное обязательство: пройдем дополнительно к заданию 20 метров полевого и 20 метров конвейерного штреков.

Такое заявление озадачило руководителей и заставило их всерьез задуматься над созданием необходимых условий для выполнения предпраздничных обязательств, принятых бригадой. После этого простоев из-за плохого снабжения металлокреплением и электроэнергией как не бывало.

На проходке полевого штрека наша бригада стала применять глубокое обуривание забоя. За счет удлинения шпуров на 20 сантиметров удалось добиться того, что за три цикла в сутки уход увеличился на 60 сантиметров. Бригадир разумно изменил организацию труда. Теперь цикл начинается с погрузки машиной и заканчивается отпалкой забоя. А раньше буровзрывные работы производились в начале смены, в результате чего допускались непроизводительные затраты времени на проветривание выработок.

Такой же цикличный метод проходки используется и в конвейерном штреке, где породу и уголь выдаем из забоя по транспортеру «СКР-11».

Теперь у нас все проходчики отлично справляются с нормами выработки. Каждое звено дает по циклу — полтора за смену. Вот почему коллектив бригады досрочно, 20 августа, выполнил обязательства по проходке штреков.

Успехи воодушевили нас. До конца месяца мы решили дополнительно к прежним обязательствам дать еще 25 метров ухода.

Настойчиво осуществляют свое горячее стремление работать лучше других звенья, которыми руководят Иван Брагин и Виктор Селезнев. Эти коллективы выполняют по полтора—два задания. Проходчики Николай Апаркин, Виктор Поляков, Алексей Бурцев и другие борются за звание ударников коммунистического труда.

М. КОСТЕННИКОВ,
проходчик Егозовского ШСУ.

Для здоровья горняков

ЗАБОЙЩИК шахты «Северная» Яков Андреевич Медник почувствовал, что здоровье начинает пошаливать. Он обратился в медсанчасть шахты, врач внимательно осмотрела его, назначила на лабораторное и рентгеновское исследование, а в заключение посоветовала Якову Андреевичу провести курс санаторно-курортного лечения. «И в самом деле, — подумал Я. А. Медник, — пора, видно, подлечиться. Бывали трудные дни, когда приходилось работать с большой нагрузкой. Стареем, но не сдаемся!».

Обратился Яков Андреевич с заявлением в шахтный профсоюзный комитет, и ему была вручена путевка в санаторий.

В санатории Учум Яков Андреевич поправился, набрался сил, ему было предоставлено бесплатное высококвалифицированное лечение.

В нынешнем году областной комитет профсоюза работников угольной промышленности выделил на курортно-санаторное лечение, на путевки в дома отдыха 25 миллионов рублей. На курортах и в домах отдыха Крыма, Кавказа, Урала, Востока в этом году побывает 37.500 горняков Кузнецкого бассейна.

Встреча правительственных делегаций Советского Союза и Гвинейской Республики

24 августа в Кремле состоялась встреча правительственных делегаций Советского Союза и Гвинейской Республики.

С советской стороны во встрече участвовали: первый заместитель Председателя Совета Министров СССР А. И. Микоян, министр внешней торговли Н. С. Патоличев, председатель Государственного комитета Совета Министров СССР по внешним экономическим связям С. А. Скачков, заместитель министра иностранных дел В. С. Семенов, а также посол СССР в Гвинейской Республике П. И. Герасимов и другие.

С гвинейской стороны во встрече принимали участие председатель Национального собрания, член Национального политбюро и политический секретарь демократической партии Гвинеи Сайфулай Диалло (глава делегации), министр общественных работ, член Национального политбюро Исмаил Туре, генеральный секретарь правительства, член Национального политбюро Жан Фараге-Тункара.

В ходе беседы, протекавшей в духе доброй воли, искренности и дружественного взаимопонимания, был продолжен обмен мнениями по вопросам экономического сотрудничества между Советским Союзом и Гвинейской Республикой.

О результатах переговоров будет опубликовано соответствующее совместное коммюнике.

Подписание советско-гвинейских документов

24 августа в Большом Кремлевском дворце состоялось подписание «Советско-гвинейского коммюнике» и «Соглашения между Правительством Союза Советских Социалистических Республик и Правительством Гвинейской Республики об экономическом и техническом сотрудничестве».

Коммюнике подписали: первый заместитель Председателя Совета Министров СССР А. И. Микоян и председатель Национального собрания, член Политбюро и политический секретарь демократической партии Гвинеи Сайфулай Диалло. Соглашение подписали: председатель Государственного комитета Совета Министров СССР по внешним экономическим связям С. А. Скачков и Сайфулай Диалло.

(ТАСС).

Контроль за качеством работ повысит хлеба намолот!

Дневник уборки

За последние сутки (речь идет о данных на 24 августа) прирост площади скошенных хлебов в целом по области составил менее 24,5 тысячи гектаров, обмолоченных —19 тысяч га. Темпы жатвы крайне низки, хотя погода стоит повсеместно самая благоприятная.

Дело прежде всего в том, что уборочная техника используется очень плохо. Вот факты. В предыдущие сутки во всей области косовицу зерновых вели 1416 жатками, обмолот — 1857 комбайнами. По совершенно непонятным причинам на приколе стояло около 3000 комбайнов и примерно столько же рядковых жаток.

Вторая причина отставания на косовице и обмолоте зерновых кроется в низкой производительности работающих машин. За минувшие сутки средняя выработка на жатку составила не более 10 гектаров, на комбайн— примерно столько же.

Особенно неудовлетворительно организована уборка урожая в Кузнецком районе (секретарь райкома КПСС тов. Бутянов, председатель райисполкома тов. Ануфриев). Здесь за последние сутки в работе были только 63 жатки из 170 и 42 комбайна. Скошено за день 446 га зерновых и обмолочено 75 га. С начала жатвы в районе срезали с корня 6673 га и обмолотили 3212 гектаров хлебов. Совершенно прекратил уборку урожая Кузедеевский район. Слабо ведут ее Анжеро-Судженский, Тисульский и некоторые другие районы.

Между тем в области есть с кого брать пример. По-прежнему лидером соревнования является Промышленновский район. За последние отчетные сутки здесь срезано с корня еще 3000 гектаров зерновых и обмолочено 2239 га. С начала жатвы промышленновцы уже скосили свыше 25 тысяч гектаров хлебов и обмолотили их почти на 10 тысячах га. Хлеборобы передового района, однако, считают, что они используют далеко не все резервы, и еще более усиливают напряжение в труде.

Вот на кого надо сегодня равняться и неустанно усиливать темпы косовицы и обмолота хлебов.

Зоркие контролеры

Не по себе стало комбайнеру четвертой фермы совхоза «Заря» Владимиру Петухову, когда он еще издалека заприметил приближающихся к его машине ребят. «А может, пронесет? — успокаивал себя механизатор. — Не всегда же они только ругаются. Заметили же вчера, например, как Дмитрий Куприянов и Владимир Протасов из шестой фермы своими жатками пшеницу в валки уложили, и «молнию» вывесили с поздравлениями».

Однако, как ни старался Петухов, не смог избавиться от беспокойного предчувствия. Особенно волновало его то, что сегодня на его полосу пришел Александр Мальцев — самый придирчивый контролер, вожак совхозных «легких кавалеристов». От его внимательного глаза не ускользнет ни один недостаток, пусть даже самый маленький.

Комбайн идет ровно. Владимир вполне уверен, что на полосе не останется ни одного колоска. Нет-нет, да и бросит он взгляд на комсомольских контролеров, идущих следом за машиной. И по тому, как они, довольные, переговариваются, определяет, что сегодня грозы не будет.

«Вот так, друзья,—про себя усмехнулся Владимир. — Разводите краски и пишете: привет, мол, товарищу Петухову, убравшему валки больше чем с тридцати гектаров».

Но вдруг прямо перед комбайном выросла фигура Мальцева.

— Стой, стой! — кричит он.

Владимир останавливает комбайн и неторопливо спускается вниз.

Лица у ребят суровые. Понял Петухов сразу, что комсомольцы неспроста так посерьезнели. Стараясь казаться невозмутимым, спросил шутливо:

— Значит, все в порядке? Претензий не будет?

Мальцев коротко бросил:

— Пошли!

Подведя комбайнера к куче только что сваленной соломы, комсомолец набрал пригоршню мякины, подул на нее и прямо к глазам Владимира поднес свою руку. На ладони лежали зерна.

— Ну, как ты это назовешь? Порядок, да? — спросил Мальцев.

Молчать было нельзя. В упор смотрели друзья и ждали ответа.

— Не смог я, ребята, как следует комбайн отрегулировать. На усадьбе вроде все нормально было, а тут забарахлил, — откровенно признался Петухов.

— Ну ладно, давай посмотрим вместе. Сейчас некогда лясы точить. А потом, конечно, поговорим, как полагается, по душам, — сказал Александр и кивнул своим ребятам.

Те сразу поняли его взгляд, принялись за работу.

Вместе с комбайнером комсомольцы наладили машину, опробовали ее и ушли только тогда, когда убедились, что агрегат Владимира Петухова будет работать без потерь. А вечером на полевом стане все-таки появилась «молния», «героем» которой был Владимир...

— Это тебе для науки,—сказали Петухову комсомольцы, — чтобы понимал.

В глубокие рейды вышла на жатве «легкая кавалерия» Промышленновской районной комсомольской организации. 28 ее отрядов ежедневно шлют донесения об обнаруженных недостатках, активно помогают парторганизациям колхозов и совхозов бороться с потерями зерна на уборке.

Например, участники рейда в колхозе «Ленинский путь» обнаружили высокий срез хлебов и сразу же сообщили об этом в партийное бюро. Уже через час жатки начали косить хлеб нормально.

В совхозе «Краснинский» на пятой ферме машинисты лафетных жаток Мурашкин и Зубов допустили слишком высокий срез хлебов и местами оставляли нескошенный ячмень. «Легкая кавалерия» сообщила об этом дирекции совхоза и в партком. Бракоделам была посвящена специальная «молния». Мурашкин и Зубов вторично выехали на забракованный участок и устранили все недостатки.

В колхозе им. Свердлова рейдовая бригада указала председателю артели т. Старостину на то, что на полях первой и второй бригад валки ржи выброшены на дорогу и «обмолачиваются» колесами автомашин. Здесь же комсомольцы обнаружили, что края многих полос пшеницы превращены в проезжую дорогу, а на полях, где уже подобраны валки ржи и ячменя, оставлено много колосков.

«Легкие кавалеристы», рейдовые бригады — это не единственные зоркие контролеры, которые в Промышленновском районе вышли на борьбу с потерями зерна нового урожая.

На полях колхозов здесь выставлено немало селькоровских постов районной газеты «Красное знамя», чьи сигналы публикуются в каждом номере. Они постоянно рассказывают о трудовых победах хлеборобов и подвергают резкой критике нерадивых механизаторов и руководителей хозяйств. Например, 22 августа селькор Медведев сообщил о браке на уборке хлебов в совхозе «Краснинский».

В каждой сельхозартели качество работы механизаторов на жатве проверяют общественные контролеры.

Не осталась в стороне от борьбы за хлеб и сельская интеллигенция. В дни жатвы учителя, заведующие сельскими клубами, врачи, агрономы стали активными пропагандистами и агитаторами на полевых станах.

Ежедневные стенгазеты, оперативная наглядная агитация, частые беседы на полевых станах почти в каждом колхозе — это их постоянное дело.

Собрать весь до зернышка богатый урожай первого года семилетки, закрыть все каналы потерь хлеба — такова сегодня боевая задача хлеборобов.

Рейдовая бригада газеты «Кузбасс»: А. БЕРЕСНЕВ, А. КИРЮШИНА, М. КЛИМЕНКО, М. ШАГИАХМЕТОВ.

Непонятная позиция

На открытом партийном собрании четвертого отделения совхоза «Барановский» обсуждался вопрос о готовности к жатве. На нем присутствовали все механизаторы и полеводы. Были здесь директор тов. Ефремов и главный инженер тов. Лишний.

После краткого доклада управляющего отделением стало ясно, что к началу уборки урожая из десяти комбайнов четыре не отремонтированы. Не готовы сушилки. Плохо с автотранспортом.

Все ждали, что скажут директор и главный инженер. Но они ничего определенного не сказали.

Техники в отделении много, считают руководители совхоза, и нет оснований тревожиться за урожай. Так ли это? На полях отделения 688 гектаров пшеницы, 298 гектаров овса, 473 гектара ячменя, а всего с техническими культурами около 1.700 гектаров.

С уборкой хлебов в отделении явно запоздали, потому что ориентировались на прямое комбайнирование. По мнению бригадира комплексной бригады И. Т. Хомутинникова, ячмень — зеленый, с большим подгоном и его нет смысла косить лафетными жатками. На самом деле он давно созрел для раздельной уборки. А руководители совхоза по-прежнему невозмутимо спокойны.

Только 17 августа шесть самоходных комбайнов вышли на поля. Но и тут сказалась неорганизованность. Некому было отвозить зерно от комбайнов. Механизаторы, намолотив по бункеру зерна, вынуждены вести агрегаты к току, чтобы разгрузить бункеры. На такие поездки они тратят половину рабочего дня.

Мало этого, самоходные комбайны здесь ни с того, ни с сего решили использовать на уборке сена. «Настроились мы на уборку ячменя, — рассказывают комбайнеры, — а тут приезжает главный инженер тов. Лишний и дает указание отправиться на подборку зеленки.

Что это такое — недомыслие или что-нибудь похуже?»

Но и это еще не все. Самоходные комбайны здесь используются в качестве «такси». На них приезжают с полей в село на ночевку. Кроме того, и трактористы приезжают с полей на тракторах. За 10—12 километров ходят машины на склад горючего на заправку.

Четыре прицепных комбайна 21 августа находились на усадьбе, так как нет для них тракторов.

Управляющий отделением М. А. Красноперов не знает, что предпринять. Директор И. Г. Ефремов с неделю тому назад обещал помочь. Все сроки прошли, а помощи нет.

Поистине непонятная позиция.

Н. КУБЫЛИНСКИЙ.

Кемеровский район.

Шефская помощь

АНЖЕРО-СУДЖЕНСК. (Корр. «Кузбасса»). Хороший урожай вырастили колхозники Анжеро-Судженского района. Косовица и обмолот зерновых в разгаре. Хлеб пошел в государственные закрома. В Анжеро-Судженском районе первым отправил на приемные пункты машины с зерном колхоз «Передовик». Вслед за ним начали продажу хлеба государству сельхозартели имени Сталина, имени Ленина, «Заветы Ленина» и другие.

На помощь сибирякам приехали механизаторы Ставропольского края. В Анжеро-Судженский район, например, прибыло более 20 комбайнеров.

Большую помощь оказывают подшефному району трудящиеся Анжеро-Судженска. Предприятия и организации города на уборку урожая направляют комбайнеров. Более 30 бывших механизаторов выехали в колхозы и совхозы соседнего района. Отправляются в колхозы также более 60 учащихся школы механизации.

На вывозку хлеба нового урожая предприятиями выделено несколько десятков автомашин.

Кто ответит на этот вопрос?

Убрать богатый урожай в первой декаде сентября, не допустить потерь зерна — такую цель поставили перед собой рабочие второй фермы совхоза «Краснинский». И это хорошее решение подкрепляется конкретными делами.

Как только хлеба созрели до восковой спелости, на поля вышли рядковые жатки и комбайны с подборщиками. Ячмень уже убран на всей площади. Полным ходом идет косовица овса, приступили к уборке пшеницы. Особенно хорошо работает агрегат Михаила Кабаржитского и Бориса Ляликова. Этот агрегат состоит из сцепа двух жаток. И выкашивают им механизаторы по 50 и более гектаров в день.

С 13 августа мы приступили к вывозке зерна на хлебоприемный пункт. Шоферы, как и механизаторы, работают на славу. Особенно высоких показателей добиваются водители тт. Хозяйкин и Приджев. Каждый из них ежедневно вывозит по 90 тонн хлеба.

Приступили мы и к силосованию кукурузы. Е. Плотников с С. Маркиным, И. Колокольцев с А. Каблучко водят свои комбайны без остановок и ежедневно перевыполняют нормы выработки.

К нам на помощь прибыли шоферы Байдаевской автобазы. Ничего не скажешь, честно трудятся товарищи, глубоко понимают, сколь важное дело им поручено. Но вот беда: руководители автобазы послали плохо подготовленные машины. Скаты у них давно уже износились, и теперь один за другим выходят из строя. Кое-как шоферы тт. Пчельников, Горичев и Ефимов из трех машин оборудовали одну. Поработать на ней удалось лишь два дня: вышла из строя.

Отправляя машины на вывозку зерна, руководитель автобазы П. Е. Мизенко обещал быстро прислать резину. Но не сдержал слова. Шоферы Пчельников и Горичев поехали за резиной сами. И каково же было их изумление, когда т. Мизенко заявил им:

— А я вас не знаю. Были тут у нас похожие на вас, да уехали на уборку урожая.

Что это, издевательство над людьми? Понимает ли этот зарвавшийся чиновник, что он делает?

Кто нам ответит на этот вопрос?

И. ЧУРИЛОВ,
агроном фермы № 2 совхоза «Краснинский».

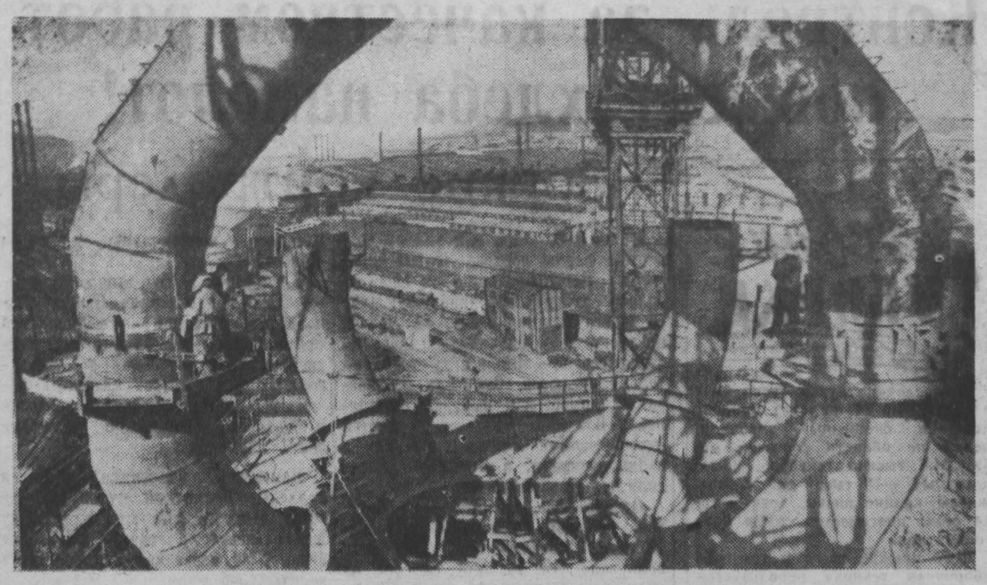

НА СНИМКЕ ВВЕРХУ: монтаж свечей газопровода Кузнецкой-комсомольской домны в Сталинске.

Фото **В. Войтенко.**

На важнейших стройках семилетки

Забиты первые сваи промышленного корпуса

Проектом предусмотрено, что главный корпус теплоэлектроцентрали Западно-Сибирского металлургического завода будет покоиться на свайном основании. На этом месте предстоит забить более 1.200 железобетонных свай с напряженным армированием.

На днях бригада копровщиков из управления механизации треста «Сталинскметаллургстрой», которой руководит Т. Г. Миньков, произвела забивку первых свай. Прекрасные образцы работы показали электрик А. Виноградов, копровщик Н. Каргаполов и другие.

В ближайшие дни управление закончит переоборудование экскаваторного крана грузоподъемностью 20 тонн для усиления механизации по сооружению свайного основания.

На Кузнецкой-комсомольской

За последние дни значительно выросла Кузнецкая-комсомольская доменная печь. Уже установлены две рамы копра. Эту работу успешно выполнила бригада монтажников из управления «Стальмонтаж-3», которой руководит С. Пузынин. Коллектив монтажников под руководством В. Онойченко закончил монтаж скруббера газоочистки.

Напряженно идет работа возле шахты печи и в корпусах воздухонагревателей. Коллектив «Сибметаллургмонтажа» ускоренными темпами ведет монтаж холодильников системы нового пароиспарительного охлаждения. Более 2.000 тонн огнеупоров уложено в насадки и стены воздухонагревателя № 17. Здесь на пять дней опередили график бригады тт. Жилина, Уварова и Калинина.

На пятьдесят метров над землей поднялась главная труба. Огнеупорщики выложили на стенах ее памятные знаки: «СТС-1959». Это значит: бригады управления «Союзтеплострой» построили ее в первом году семилетки.

Много работ за последние дни проделано по сооружению железобетонной бункерной эстакады. Установлено 48 колонн, 50 стеновых вертикальных панелей, подкрановые балки. Идет монтаж здания машинного зала.

Абагурская аглофабрика

Корпус обогащения Абагурской аглофабрики — один из важнейших пусковых об'ектов этого года, без которого, так же как и без новой коксовой батареи, Кузнецкая-комсомольская домна не сможет выдавать чугун. По обязательствам строителей и монтажников он должен вступить в строй действующих в ноябре этого года.

Как же идут здесь строительные работы? Далеко не удовлетворительно. Достаточно сказать, что июльский план строительное управление № 3 треста «Сталинскпромстрой» выполнило только на 83 процента. Не лучше работает оно и в августе. До сих пор не окончена кладка стен самого корпуса обогащения и пятого этажа бытового помещения. Более того, половина корпуса стоит без крыши. Завод железобетонных конструкций № 2 (директор И. П. Романов) задерживает изготовление панелей-перекрытий. Правда, на последнем рапорте управляющий трестом «Сталинскпромстрой» А. А. Калашников заверил строителей и монтажников, что т. Романов будет теперь ежедневно выдавать по 10 панелей. Но до сих пор не было ни одного дня, когда бы завод железобетонных конструкций отгрузил более пяти панелей.

Если даже завод сможет выдавать по 10 панелей в сутки, то и тогда для их укладки потребуется не менее месяца, потому что их нужно изготовить около 300 штук. Но ведь панели нужно еще залить битумом, уложить на него мягкую кровлю, а битума для крыши пока нет ни килограмма.

Хорошо на корпусе обогащения работают монтажники треста «Сибметаллургмонтаж», руководимые старшим прорабом П. И. Локтионовым. Программу монтажных работ семи месяцев они выполнили более чем на 150 процентов. Комплексную бригаду монтажников Григория Григорьевича Мовчана не смущает, что над монтируемыми ими металлоконструкциями и оборудованием нет пока крыши.

— Нас сдерживает, — говорит он, — отсутствие некоторого оборудования и металлоконструкций.

И это действительно так. Кузнецкий завод металлоконструкций уже давно начал поставлять листы для загрузочных параболических бункеров, но не дает нижнюю часть разгрузочных люков, и монтажники не могут приступить к их монтажу. Дело, оказывается, в том, что Кузнецкий комбинат до сих пор не прокатал лист, из которого завод металлоконструкций должен изготовлять эти бункеры.

Большую неразбериху в ход строительства вносят плохие поставки оборудования. Так, две шаровые мельницы уже поступили, но до сих пор нет трех тонн анкерных болтов, устанавливать шаровые мельницы нельзя. 125-тонный мостовой кран смонтирован, а электроаппаратуры к нему нет.

Нужно сказать, что начальник строительного управления № 3 тов. Харитонов очень мало проявляет заботы о бытовых нуждах строителей и монтажников. На аглофабрике имеется столовая, рассчитанная только на эксплуатационников. В ней стали питаться и строители. Создаются большие очереди. В мае строители для себя начали возводить новую столовую, но до сих пор сумели только выложить стены. Директор аглофабрики, чтобы разрядить обстановку в столовой, согласился отдать строителям помещение под буфет, занимаемое нынче отделом капитального строительства, но т. Харитонов не может уложить нескольких метров канализационных труб. Из-за отсутствия своей столовой или буфета строители на обед затрачивают полтора—два часа.

Строители и монтажники полны решимости к установленному сроку сдать в эксплуатацию корпус обогащения аглофабрики, но им нужна помощь со стороны треста и Кузнецкого металлургического комбината.

Вторая очередь алюминиевого завода

Коллектив трудящихся треста «Кузнецктяжстрой» сейчас напрягает все усилия к тому, чтобы в сентябре завершить большинство работ и поставить на обжиг электролизные ванны.

На строительстве второй очереди алюминиевого завода все управления опережают установленные графики. Коллектив стройуправления № 8 уже ведет благоустройство территории пускового комплекса.

М. ТЕПЛИЦКИЙ,
Н. КРАСНОРЯДЦЕВ.

Стоимость гидрошахты сокращается вдвое

Комиссия содействия техническому прогрессу, созданная в городе Енакиево, рассмотрела доклад группы инженеров гидрошахты № 4. На этом первом в Донбассе предприятии подобного типа с помощью воды уже добыто около 200 тысяч тонн угля — самого дешевого по себестоимости. Новый способ добычи в несколько раз повысил производительность труда.

Сейчас составлен проект строительства по такому типу второго гидрокомплекса. Используя накопленный опыт эксплуатации нового оборудования, инженеры первой гидрошахты по своей инициативе пересмотрели строительный проект. Они предложили существенные поправки, которые упростят гидрокомплекс, приведут к значительной экономии средств, материалов, оборудования.

Эксплуатационники рекомендуют проектировщикам изменить систему прохождения подготовительных выработок, вести работы так называемым широким ходом, при котором порода оставляется в шахте и попутно добывается немало угля. Так, отпадет необходимость расходовать запланированные проектом девять миллионов рублей. Рекомендуется также более экономично расположить под землей углесосную станцию, изменить схему вскрытия угольного горизонта. Предложены и другие технические усовершенствования, учитывающие накопленные эксплуатационниками практические знания применения новейшей техники.

Инициатива инженеров первой донецкой гидрошахты принесет экономию в 32 миллиона рублей. Это значит, что стоимость строительства второго гидрокомплекса добычи угля обойдется в два раза дешевле, чем предполагалось первоначально.

МОЩНЫЙ ПРОКАТНЫЙ СТАН

На Ждановском металлургическом заводе имени Ильича началось строительство мощного прокатного стана «1.700». Как сообщили корреспонденту ТАСС в управлении металлургической промышленности Сталинского совнархоза, новый стан будет выпускать несколько миллионов тонн стального листа в год при полной автоматизации основных процессов. Механизируются и все вспомогательные операции. Металл пойдет для производства сварных труб газопроводов, для штамповки автомобильных кузовов и на другие нужды промышленности и строительства.

На Ново-Краматорском заводе тяжелого машиностроения завершается изготовление оборудования стана.

(ТАСС).

Экономить электроэнергию на шахтах

XXI с'езд партии поставил перед советским народом задачу—организовать поход против всяких проявлений бесхозяйственности, расточительства, нерадивого отношения к народному добру, снижать себестоимость выпускаемой продукции. В решении этой задачи немаловажное значение имеет экономия электроэнергии, которая на многих угольных предприятиях бассейна расходуется непроизводительно. Одновременно с этим в ряде районов увеличение добычи угля сдерживается из-за недостатка электроэнергии, а также из-за малой пропускной способности линий электропередач.

Анжерский угольный район, например, снабжается электроэнергией по одноцепной линии 110 киловольт, идущей от Кемеровской ГРЭС. В связи с этим шахты треста поставлены в очень тяжелое положение. При ремонте линий подача электроэнергии резко ограничивается. Шахты недодают столько угля, что его стоимость за все годы эксплуатации в несколько раз превысила бы стоимость резервной линии такой же мощности.

Плохо снабжается электроэнергией и Ленинск-Кузнецкий район. До сего времени не введена крайне необходимая подстанция, которая должна обслуживать шахты «Комсомолец», им. 7 ноября, «Журинка-3» и другие. Возникает необходимость реконструировать подстанцию шахты «Полысаевская-3» с 35 на 110 киловольт.

Часть шахт треста «Ленинуголь» и большинство предприятий Кемеровского рудника питаются напряжением 3 киловольта, что связано с большими потерями. По тресту «Ленинуголь» эти потери ориентировочно составляют 10—15, а местами и 20 процентов. Подсчитано, что перевод сетей на 6 киловольт и усиление существующих линий здесь сэкономит 15 млн. киловатт-часов в год. В этом тресте — самом энергоемком в системе комбината — имеется всего три подстанции. Этого совершенно недостаточно. Электроснабжение разреза Моховского с перспективной нагрузкой 5—6 тысяч киловатт необходимо коренным образом пересмотреть. Очевидно, более экономным будет электроснабжение разреза от подстанции «Грамотеинской», а не от «Полысаевской-2».

Вопросу электроснабжения Ленинск-Кузнецкого района необходимо уделить особое внимание, так как за семилетку здесь намечается ввод в эксплуатацию новых крупных шахт, реконструкция действующих и строительство фабрики.

Следует отметить неудовлетворительное электроснабжение разрезов. Некоторые участки их питаются по линиям 6 киловольт от опорных подстанций, которые находятся на расстоянии 7 км, из-за чего имеют место очень большие потери напряжения. Ввод в эксплуатацию второй цепи линии электропередачи только за одно лето дал бы экономию около двух миллионов киловатт-часов.

В Кузбассе обслуживанием сетей до 10 киловольт, как правило, занимаются сами потребители. Даже большинство сетей 35 киловольт (26 подстанций из 37) находится в ведении угольщиков. Несколько лет назад постановлением правительства предлагалось передать сети такой мощности в ведение «Кузбассэнерго», однако сделано пока очень мало.

При создавшемся дефиците мощности очень многое в улучшении состояния электроснабжения зависит от самих работников энергохозяйства. Необходимо изыскать дополнительные мощности за счет проведения ряда мероприятий по улучшению передачи электроэнергии; повышения коэффициента мощности, снижения потерь в сетях и экономии на производстве. Важно резко улучшить эксплуатацию электросетей, принадлежащих угольным предприятиям. Потребители энергии, как правило, не выдерживают графика нагрузки. В часы вечернего и утреннего максимума создаются большие перегрузки; превышение лимита отрицательно сказывается на всей системе.

В крайне неудовлетворительном состоянии находятся осветительные сети городов и рабочих поселков, потери напряжения в них очень велики.

В том, что электрические сети Кузбасса находятся в неудовлетворительном состоянии, отчасти повинны проектировщики. Главный недостаток здесь состоит в том, что мощность новых подстанций через год — два после ввода в эксплуатацию уже не удовлетворяет растущих потребностей предприятий. Так, подстанция 35 киловольт шахты имени Кирова введена в эксплуатацию в конце 1954 года, а через два года была уже полностью загружена, хотя освоение проектной мощности ее намечалось только в 1960 г. А подстанцию «Чертинская-Новая» пришлось реконструировать еще до того, как она была введена в строй.

При строительстве линий зачастую не учитывается экономическая плотность тока. Особенно много электроэнергии теряется в сетях из-за нарушения принципа глубокого ввода на шахтах и разрезах. Сравнение стоимости внутризаводского электроснабжения при обычном и глубоком вводах показывает, что экономия в отдельных случаях доходит до 70 процентов по цветным металлам и до 50 процентов по капиталовложениям. Применив это положение к электроснабжению шахт, можно получить еще больший экономический эффект, так как угольные предприятия отстоят друг от друга намного дальше, чем цехи завода, и передача электроэнергии напряжением 35 киловольт до каждой шахты даст значительное снижение потерь в сетях.

Большую экономию электроэнергии может дать упорядочение работы водоотливного, вентиляционного, компрессорного хозяйства, изъятие электродвигателей завышенной мощности, перевод токоприемников на повышение напряжения. Особого внимания требуют загрузка оборудования и его состояние, графики работы, организация производства, соблюдение рациональных режимов эксплуатации агрегатов. Поменьше холостых ходов—такой лозунг должны поставить перед собой механизаторы.

Самую большую экономию электроэнергии может дать упорядочение вентиляционного хозяйства. На шахтах бассейна имеется свыше 400 вентиляторов главного проветривания. На их работу расходуется 25—30 процентов электроэнергии. Энергетики комбината «Кузбассуголь» в этом году намерены сэкономить 6,8 млн. киловатт-часов электроэнергии только за счет упорядочения работы вентиляционных установок и улучшения состояния всего вентиляционного хозяйства шахт. Но можно сделать гораздо больше. Только на сокращении «утечек» и «подсосов» воздуха, достигающих в среднем 30 процентов производительности вентиляторов, можно добиться весьма ощутимой экономии.

На шахтах им. Калинина, «Зиминка-3-4», «Манеиха», «Зенковские уклоны», «Зиминка-Капитальная» и других были сняты лопасти второго рабочего колеса, что позволило снизить расход электроэнергии на 1,5 млн. киловатт-часов. Проведение указанного мероприятия по другим шахтам Прокопьевска позволит сэкономить в год до 7 млн. киловатт-часов.

Существенным резервом экономии является ограничение холостого хода электродвигателей. При этом повышается коэффициент мощности и сокращаются непроизводительные расходы электроэнергии.

Важным стимулом борьбы за экономию является правильное нормирование расходования электроэнергии. На многих шахтах удельные нормы расхода не отражают действительных затрат на добычу тонны угля. Структура этих норм не включает многих статей расхода энергии на производительные и другие нужды шахт — подготовительные, капитальные работы, лесные склады и т. п. Только 60 процентов потребления энергии охвачено нормированием. Ни на одной шахте нет технически обоснованных удельных норм. Такое положение ведет к расточительству, искажает действительную энергоемкость производства, не дает правильной оценки работы персонала. Настало время установить единую комплексную удельную норму, включающую расход электроэнергии как на добычу угля, так и на подготовительные работы и капитальные затраты.

Наконец, следует упомянуть и о том, что днем электрические лампы не всегда выключают. За этим никто не следит.

Если осуществить все мероприятия, перечисленные выше, то экономия электроэнергии в целом по комбинату составит минимум 200 млн. киловатт-часов в год.

Н. КОПТЕВА,
ст. инженер энергосбыта «Кузбассэнерго».
М. КРУТЬКО,
преподаватель горного института.

В Главном комитете Выставки достижений народного хозяйства СССР

Главный комитет выставки утвердил положение об участниках Выставки достижений народного хозяйства СССР, условиях и порядке их награждения и премирования.

В положении говорится, что в выставке могут участвовать и демонстрировать свои достижения, работы и передовой опыт предприятия промышленности и транспорта, колхозы, совхозы, лесхозы, РТС, строительные, проектные и конструкторские организации, научно-исследовательские институты, учебные заведения, культурно-просветительные учреждения; рабочие, колхозники, изобретатели, рационализаторы, новаторы и передовики производства, инженерно-технические, научные работники, специалисты сельского хозяйства и другие.

Для поощрения установлены ежегодно присуждаемые награды и премии. За важнейшие достижения предприятия, хозяйства и организации награждаются дипломом почета, дипломами первой, второй и третьей степени; дипломом почета награждаются — получившие диплом первой степени и добившиеся в последующие годы еще более высоких результатов.

Работники предприятий, промышленности, транспорта, сельского хозяйства, строительства, отмеченные дипломами, и другие лица награждаются большими и малыми золотыми медалями, большими и малыми серебряными медалями, бронзовыми медалями и одновременно получают ценные премии.

Предложения о награждении и премировании рассматриваются секциями Главного комитета выставки после согласования с Советами Министров республик, совнархозами, министерствами и ведомствами. Окончательное решение о награждении и премировании принимает Главный комитет выставки.

(ТАСС).

В ПОМОЩЬ ПРОПАГАНДИСТУ И АГИТАТОРУ

О преодолении существенного различия между городом и деревней

В РЕШЕНИИ задач коммунистического строительства важнейшее значение имеет преодоление существенного различия между городом и деревней. Эта проблема составляет неот'емлемую часть марксистско-ленинского учения о построении коммунизма. Она получила дальнейшую разработку и глубокое освещение в докладе Н. С. Хрущева «О контрольных цифрах развития народного хозяйства на 1959—1965 годы» и в решениях XXI с'езда КПСС.

1.

Противоположность между городом и деревней есть неизбежное и закономерное явление классового общества, основанного на частной собственности на средства производства и эксплуатации человека человеком. Противоположность между городом и деревней проходит через всю историю классового, эксплуататорского общества и особенно расширяется и углубляется при капитализме.

Отделение города от деревни, указывал В. И. Ленин, противоположность между ними и эксплуатация деревни городом — это повсеместные спутники развивающегося капитализма. «Поэтому преобладание города над деревней (и в экономическом, и в политическом, и в интеллектуальном, и во всех других отношениях) составляет общее и неизбежное явление всех стран с товарным производством и капитализмом, в том числе и России...» (Соч., т. 2, стр. 207).

Уничтожение противоположности между городом и деревней возможно только в условиях диктатуры пролетариата и победы социализма. Великая Октябрьская социалистическая революция явилась поворотным пунктом в отношениях между городом и деревней. Огромное значение этой революции для крестьянства состояло прежде всего в том, что она коренным образом изменила его экономическое положение. Советская власть национализировала фабрики, заводы, банки и другие средства производства, принадлежавшие капиталистам, уничтожила частную помещичью собственность на землю, освободила крестьянство от гнета помещичье-капиталистической эксплуатации. С утверждением диктатуры пролетариата город стал оказывать трудящемуся крестьянству постоянную производственную и культурную помощь, повел деревню по пути социализма. В результате сложились новые отношения между городом и деревней, основанные на прочном союзе рабочего класса и трудящегося крестьянства при ведущей роли в этом союзе рабочего класса.

Но это не означало полной ликвидации противоположности между городом и деревней. В деревне оставалось мелкокрестьянское хозяйство, которое являлось питательной базой для возрождения капиталистических элементов. Значительные экономические позиции в деревне еще занимала сельская буржуазия — кулачество. Для полной ликвидации противоположности между городом и деревней необходимо было перестроить мелкокрестьянское хозяйство на социалистических началах, ликвидировать кулачество как класс и создать новые, социалистические формы производства во всех отраслях народного хозяйства. Этого можно было достигнуть только на основе проведения индустриализации страны, коллективизации сельского хозяйства и всемерного укрепления союза рабочего класса и крестьянства.

Руководствуясь ленинским учением и опираясь на поддержку рабочего класса, Коммунистическая партия обеспечила переход крестьян от мелкого единоличного хозяйства к крупному коллективному хозяйству. Это была революция, утвердившая социалистический способ производства в деревне.

Организация колхозов и установление общественной собственности коренным образом изменили социальную природу крестьянства. Колхозный строй уничтожил кулацкую кабалу и вывел трудящееся крестьянство на широкую дорогу общественного прогресса. Основой его жизни стали коллективный труд, общественное владение средствами производства и совместное распределение продуктов производства. В процессе колхозного строительства неизмеримо поднялся культурный уровень колхозного крестьянства, выросло его социалистическое сознание. Между городом и деревней сложились качественно новые отношения — отношения тесного сотрудничества и взаимопомощи.

2.

Победа социализма привела к ликвидации противоположности между городом и деревней, но сохранилось еще существенное различие между ними. Оно проявляется прежде всего в наличии двух форм социалистической собственности: в городе—общенародной, государственной, а в деревне — преимущественно колхозной, групповой. Следовательно, преодоление существенного различия между городом и деревней связано с развитием и сближением двух форм социалистической собственности, их слиянием в процессе коммунистического строительства в единую общенародную собственность.

«Слияние колхозно-кооперативной собственности с государственной собственностью в одну общенародную собственность— говорил тов. Хрущев на XXI с'езде КПСС, — **это не простое организационно-хозяйственное мероприятие, а решение глубокой проблемы преодоления существенного различия между городом и деревней».**

В развитии социалистической собственности ведущая роль принадлежит государственной, общенародной собственности. Она охватывает собой наиболее важные средства производства: фабрики, заводы, железные дороги, землю и ее недра, коммунальные предприятия и т. п. В силу этого она играет решающую роль в экономике страны. На ее долю приходится более 90 процентов всех производственных фондов народного хозяйства.

В процессе коммунистического строительства государственная собственность не только растет количественно, но и совершенствуется качественно, приобретая новые черты. Это проявляется в усилении общественного разделения труда, расширении производственных связей, развитии кооперирования и специализации предприятий, улучшении организации и управления производства, повышении творческой инициативы трудящихся.

Глубокие изменения происходят и в развитии колхозно-кооперативной собственности. Ее возникновение и развитие отражает собой путь движения трудящегося крестьянства к социализму и коммунизму. Процесс развития колхозной собственности идет таким путем, что она по своему характеру и общественному назначению все более приближается к общенародной собственности. Огромное значение в таком изменении колхозной собственности имеет то, что она растет и развивается в условиях социалистического строя, при всемерной поддержке со стороны рабочего класса. Развитие колхозной собственности особенно ускорилось в связи с осуществлением мероприятий партии по крутому под'ему сельского хозяйства.

Развитие и сближение обеих форм социалистической собственности обусловливается прежде всего ростом производительных сил страны. Крупным шагом на этом пути явится выполнение заданий семилетнего плана развития народного хозяйства СССР. XXI с'езд КПСС, разработав коренные проблемы коммунистического строительства в нашей стране, указал и конкретные пути развития и сближения двух форм социалистической собственности, их слияния в будущем в единую коммунистическую собственность.

В развитии колхозной собственности и постепенном сближении ее с общенародной собственностью важнейшую роль играют неделимые фонды колхозов, являющиеся экономической основой развития колхозного производства. Неделимые фонды колхозов к началу 1959 года составили 124,1 миллиарда рублей, увеличившись по сравнению с 1932 годом в 26 раз. Они наиболее полно выражают социалистический характер обобществления в колхозах и по своему общественному назначению выполняют ту же роль, что и производственные фонды общенародных предприятий. Общественная роль неделимых фондов особенно возрастает в связи с реорганизацией МТС и продажей техники колхозам. Колхозы, приобретая у государства тракторы, комбайны и другую сельскохозяйственную технику, тем самым расширяют свои неделимые фонды, поднимают их роль в общественном производстве. По мере роста технической оснащенности, повышения уровня механизации и электрификации сельского хозяйства колхозное производство будет постепенно приближаться к промышленному производству.

В развитии колхозной собственности и ее сближении с общенародной собственностью большое значение имеют такие факторы, как дальнейшее повышение уровня обобществления колхозного производства, расширение межколхозных производственных связей, соединение, своеобразное слияние колхозных средств производства с государственными по мере развития электрификации, механизации и автоматизации производства. Колхозно-кооперативная собственность в процессе коммунистического строительства, постепенно сближаясь с общенародной собственностью, затем полностью сольется с ней в единую коммунистическую собственность.

Преодоление существенного различия между городом и деревней предполагает дальнейший под'ем культурно-технического уровня тружеников села. Уже в настоящее время в сельском хозяйстве работает более двух миллионов трактористов, комбайнеров, шоферов и других механизаторских кадров. В одном лишь колхозе имени Ленина Курганинского района, Краснодарского края, более 100 таких механизаторов. Здесь имеются свои трактористы, электромонтеры, радиотехники, слесари-монтажники и другие знатоки техники, о которых старая деревня и понятия не имела. Большое число колхозников повышает свой агрозоотехнический уровень на курсах и в школах. Только на трехлетних агрозоотехнических курсах ежегодно обучается 2,5 миллиона колхозников и колхозниц. На селе работает большой отряд советской интеллигенции, насчитывающий сотни тысяч агрономов, зоотехников, инженеров, учителей, врачей и других специалистов. В колхозной деревне создано свыше трех тысяч домов сельскохозяйственной культуры, с помощью которых колхозники-опытники ведут свои исследования. Приведенные факты показывают, что в колхозном производстве все большую роль играют такие профессии, которые связаны с применением машин, электроэнергии, со строительством, с работой в мастерских и т. д. Во многих колхозах кадры этих профессий составляют значительную часть всех работающих в колхозах. В дальнейшем, по мере внедрения механизации и электрификации сельскохозяйственного производства, труд в колхозах и совхозах по своему характеру все более будет сближаться с промышленным, превращаться в разновидность труда индустриального.

Процесс стирания граней между городом и деревней идет и по линии коренного улучшения культурно-бытовых условий на селе. Колхозная деревня имеет ныне около 115 тысяч клубов, свыше 111 тысяч массовых библиотек, 61 тысячу киноустановок, десятки тысяч школ, больниц и других культурно-бытовых учреждений. В настоящее время на селе развертывается широкое культурно-бытовое строительство, проводятся большие работы по перестройке сел. Во многих колхозах строятся клубы, школы, больницы, столовые, магазины, хлебозаводы, детские сады, спортивные площадки, стадионы и другие об'екты.

Преодоление существенного различия между городом и деревней означает в то же время и полную ликвидацию классовых различий между рабочими и колхозниками. При коммунизме не будет деления общества на классы. Место рабочего класса, колхозного крестьянства и интеллигенции займет единая ассоциация тружеников коммунистического общества.

С. СДОБНОВ,
кандидат экономических наук.

Четвертый том полного собрания Сочинений В. И. Ленина

Вышел из печати четвертый том полного собрания Сочинений В. И. Ленина, подготовленный Институтом марксизма-ленинизма при ЦК КПСС и изданный Госполитиздатом.

Том содержит произведения В. И. Ленина, написанные им с начала 1898 года по апрель 1901 года. Большинство их написано в сибирской ссылке, остальные в Пскове и за границей в период организации газеты «Искра». Эти годы характеризуются напряженной деятельностью В. И. Ленина по созданию пролетарской партии нового типа, разработкой основ партийной программы, борьбой против российского и международного ревизионизма.

В «Заметке к вопросу о теории рынков», статьях: «Еще к вопросу о теории реализации», «Капитализм в сельском хозяйстве», «Ответ Г. П. Нежданову», вошедших в четвертый том, В. И. Ленин подвергает резкой критике «легальных марксистов» и других апологетов капитализма. В статьях «Протест российских социал-демократов», «Попятное направление в русской социал-демократии» и др. Владимир Ильич вскрывает оппортунизм «экономистов», показывает их родство с западноевропейским ревизионизмом.

Четвертый том включает такие произведения, как «Насущный вопрос», «Наша ближайшая задача», «Насущные задачи нашего движения», «Наша программа», «Проект программы нашей партии» и др., в которых Ленин определяет задачи партии, основы ее программы, организационный план ее создания. Ряд статей, вошедших в том, является образцом обличительной публицистики Ленина, которой он придавал огромное значение в борьбе за пробуждение сознания широких народных масс. В томе впервые публикуется работа «К проекту соглашения со Струве». (ТАСС).

ОТКРЫТА ПОДПИСКА НА «ИСТОРИЮ ВЕЛИКОЙ ОТЕЧЕСТВЕННОЙ ВОЙНЫ СОВЕТСКОГО СОЮЗА 1941—1945 гг.»

«История Великой Отечественной войны Советского Союза 1941—1945 гг.» разрабатывается Институтом марксизма-ленинизма при ЦК КПСС и выпускается в свет Военным издательством Министерства обороны СССР.

Этот труд представляет собою марксистское исследование, освещающее как основные военные события 1941—1945 гг., так и процессы экономического и общественно-политического развития нашей страны, а также проблемы внешней политики СССР в эти годы. Оно рассчитано на широкий круг читателей, интересующихся историей самого трудного и героического периода жизни нашей Родины, каким была Великая Отечественная война. На этот труд, состоящий из шести томов, открыта подписка.

Первый том посвящен возникновению второй мировой войны и подготовке империалистическими державами нападения на СССР.

Второй том охватывает события первого периода Великой Отечественной войны (22 июня 1941 г. — ноябрь 1942 г.).

Третий том освещает события второго периода Великой Отечественной войны (ноябрь 1942 г. — декабрь 1943 г.).

Четвертый и пятый тома освещают третий период Великой Отечественной войны, завершившийся разгромом фашистской Германии (1944—1945 гг.), а также поражение империалистической Японии.

Шестой том подводит всемирно-исторические итоги Великой Отечественной войны и итоги второй мировой войны в целом, анализирует источники победы Советского государства, его послевоенное развитие и борьбу за мир и мирное сосуществование.

Все тома снабжены многоцветными картами, документальными и художественными иллюстрациями и справочным материалом. Все издание выйдет в свет в 1960—1961 гг. Стоимость одного тома — 30 рублей, всего издания — 180 рублей.

«Документы внешней политики СССР»

Комиссия по изданию дипломатических документов при Министерстве иностранных дел СССР опубликовала III том издания «Документы внешней политики СССР».

Документы тома охватывают период с 1 июля 1920 г. по 18 марта 1921 г. Таким образом, документы этого тома завершают освещение советской внешней политики в период гражданской войны и иностранной интервенции в СССР.

Свыше половины документов III тома публикуется впервые. Среди них большой интерес представляют документы В. И. Ленина: телеграмма уполномоченному НКИД и НКВТ РСФСР в Германии от 26 октября 1920 г., записка заместителю председателя ВСНХ от 27 января 1921 г. и письмо Центральному комитету Шведского Красного Креста от 2 февраля 1921 г. (ТАСС).

Хорошее решение!

Выпускники Кемеровского сельскохозяйственного техникума решили, прежде, чем они поедут на места, куда их назначили работать, помочь хлеборобам родного Кузбасса убрать урожай.

Вслед за решением последовали и дела. 56 молодых специалистов отправились в колхозы и совхозы нашей области. Они сели на комбайны в совхозах «Угольщик», «Черкасовский», «Арлюкский», «Пермяковский» и т. д.

Третьекурсники тоже не отстают от старших товарищей.

— Едем на уборку урожая машинистами лафетных жаток.

И поехали. Работают сегодня в совхозах и колхозах.

100 гектаров кукурузы в близлежащем колхозе взяли под свое шефство воспитанники Беловской сельскохозяйственной школы.

Славными помощниками тружеников сельхозартели имени Кирова зарекомендовали себя учащиеся Мариинского сельскохозяйственного техникума.

В. ПЕТРОВА.

Идет борьба за обилие овощей

В нынешнем году коллектив специализированного совхоза «Судженский» взял обязательство вырастить 1820 тонн овощей — в 12 раз больше, чем в прошлом году, и около 3000 тонн картофеля. Себестоимость одного килограмма картофеля должна быть доведена до 23 копеек, капусты — до 20, моркови — до 30, свеклы столовой — до 28 копеек. Как же выполняется это обязательство?

НАЧАЛИ С УДОБРЕНИЙ

Первым долгом в совхозе создали звенья комплексной механизации и организовали между ними соревнование. Звено под руководством Иосифа Боряка взялось вырастить картофель на 40 га, морковь на 30 и кукурузу на 120 гектарах. На соревнование вызвали лучшие звенья третьей фермы, возглавляемые трактористами Михаилом Пятибратовым, Василием Савенковым.

Началась упорная борьба за первенство на вывозке местных удобрений. Перегной, десятки лет лежавший нетронутым, добывали, вывозили, разбрасывали по массивам.

Вот, что записано о борьбе за удобрения у председателя рабочкома Александра Крестьянникова: «Бушевала пурга. Ветер дул со страшной силой, трудно было поверить, что кто-либо придет на воскресник, о котором договорились вчера. Но молодые люди не бросают слов на ветер. 32 комсомольца центральной фермы наперекор стихии пришли грузить перегной. Первыми к месту сбора явились звеньевой Владимир Данилов и комсорг совхоза Валя Пряхина, за ними — бухгалтер Евдокия Лобова, рабочий гаража Леонид Синяков и другие. Беспрерывно нагружались пять саней, три трактора работали без минуты простоя».

За три месяца было вывезено на поля более 13 тысяч тонн перегноя.

УРОЖАЙ ХОРОШ

Десятки тонн редиса, лука, огурцов, выращенных коллективом совхоза, поступили в магазины и столовые Анжеро-Судженска.

Урожай хорош. По самым скромным подсчетам, с каждой из 3150 парниковых рам соберут по 7—8 килограммов огурцов.

Замечательно растут морковь, свекла и другие овощи. Хорош картофель. Если сравнивать с прошлыми годами, то цифры просто поражают. В 1958 году в совхозе вырастили 9 гектаров капусты, 7 — свеклы. Валовой сбор капусты составил 92 центнера, свеклы — 83. По 11 центнеров с гектара в среднем не получилось. А нынче гектар капусты даст самое малое 300 центнеров.

Себестоимость овощей и картофеля резко снизится благодаря механизации трудоемких процессов.

К УСПЕХУ ПРИВЕЛА АГРОТЕХНИКА

Зимой звенья не только вывозили на поля перегной, но и изучали агротехнику. Полученные знания применяли на практике. Вот поэтому, как никогда, нынче плантации тт. Боряка, Пятибратова, Савенкова и других чисты от сорняков, обработаны в двух направлениях, вовремя подкормлены минеральными и местными удобрениями.

Раннюю капусту, например, подкармливали навозной жижей из расчета 15—20 тонн на гектар. Семена свеклы проправливали, посеяли в смеси с гранулированным суперфосфатом с междурядьями в 45 сантиметров. В первых числах июня массив свеклы в 35 гектаров подкормили калийной солью с самолетов.

С самолетов подкормили и морковь на площади 30 гектаров. А когда на растениях появились 2—3 листочка, морковь обрызгали керосином из расчета 300—320 килограммов на гектар. Этот метод применен в совхозе впервые, он дал хорошие результаты. Даже такие сорняки, как осот, пырей, лебеда, погибли.

«КОЗЕЛ» В КОТЛОВАНЕ

На центральной усадьбе что-то похожее на строительную площадку. Выкопаны котлован и небольшая траншея, вокруг них — кучи кирпича, бочка с водой и растворомешалка. Из котлована доносится стук костяшек и многоголосый говор.

— У кого дубль один?

— У меня!

— Тогда ходи!

— Не забывайте, ребята, уговор: «козел» морской и игра только на высадку.

Все ясно: «режутся» в домино. Но почему в рабочее время? Спрашиваем об этом у бригадира строителей Сергея Иванова, мастера Виктора Донского. Слышим ответ:

— А что поделаешь, нет цемента. Можно бы делать опалубку, но пиломатериал не подвезен. Вот и сидят 15 мужиков в домино играют.

Так «строит» совхозу овощехранилище подрядчик — стройуправление треста «Анжероуголь». Работы начались с 1 июля, 15 августа строительство должно быть закончено, но, кроме котлована, пока ничего нет.

Борьба за обилие овощей только началась. В будущем году совхоз увеличивает площадь посева картофеля на 230 га. Уже нынче нужно засыпать 1600 тонн семян, а овощехранилищ имеется всего лишь на 500 тонн. И как же решить эту проблему с таким подрядчиком?

Ф. ЛОМОВ.

Реконструкция мясокомбината

Труженики сельского хозяйства Кузбасса приняли в этом году высокие обязательства по увеличению производства продуктов животноводства, выращиванию кур, уток, гусей.

На мясокомбинате г. Сталинска проводится подготовка к переработке скота и птицы. Закончены капитальный ремонт и реконструкция колбасного цеха. В нем установлено усовершенствованное оборудование — высокопроизводительный сосисочный автомат и три аппарата для получения фарша.

Готовясь к приему птицы, работники мясокомбината расширили помещение мясо-жирового цеха. Здесь смонтирован полученный из Полтавы новый конвейер для обработки птицы. Производительность его — 4.000 штук в смену.

Коллектив мясокомбината вносит свой вклад в дело удовлетворения потребностей населения города в мясных изделиях. Здесь откармливают около 500 свиней, более 200 овец и 1.500 голов крупного рогатого скота.

В этом году значительно будет увеличено количество мяса и мясных изделий, выпускаемых мясокомбинатом.

Т. Михайлов.

Международная жизнь

Специальное заседание ЦК Компартии Бельгии

БРЮССЕЛЬ, 24 августа. (ТАСС). Вчера в Шарлеруа состоялось специальное расширенное заседание Центрального Комитета Коммунистической партии Бельгии, на котором обсуждалось положение в угольной промышленности страны в связи с решением предпринимателей и Европейского об'единения угля и стали (ЕОУС) закрыть еще ряд бельгийских шахт.

В заседании ЦК КПБ приняли участие многочисленные представители шахтеров. С докладом выступил секретарь ЦК КПБ Жан Блюм. После доклада состоялась широкая дискуссия.

«Центральный Комитет КПБ, — говорится в резолюции, принятой в заключение заседания, решительно подчеркивает, что планы закрытия 34 шахт Бельгии, обрекающие на безработицу 27 тысяч шахтеров, являются следствием реакционной политики, играющей на руку немецким торговцам пушками — худшим врагам мира».

В резолюции подчеркивается, что предприниматели уже используют планы закрытия шахт для ухудшения условий жизни трудящихся, снижая их заработную плату, преследуя их штрафами, усиливая изнуряющий темп работы.

ЦК КПБ призвал шахтеров, технический персонал шахт, трудящихся других отраслей промышленности, деятелей рабочего движения, мелких торговцев об'единиться для совместной борьбы против наступления капиталистических монополий.

ЦК КПБ подчеркнул, что бельгийские профсоюзы должны вступить в контакт с профсоюзами других стран Европейского об'единения угля и стали, чтобы организовать борьбу трудящихся против антирабочих планов ЕОУС и «общего рынка».

Славная дата в истории Афганистана

КАБУЛ, 24 августа. Корреспондент ТАСС А. Бирюков сообщает:

Сегодня афганский народ отмечает вступление в 41-ю годовщину своей независимости. Торжественная церемония открытия праздника началась с тронной речи короля Мухаммед Захир-шаха во дворце Салам-хане. После этого на площади Акбар-хан начался парад вооруженных сил. Гром аплодисментов проносится над площадью, когда перед трибунами проходят украшенные гирляндами цветов пушки времен войны за независимость Афганистана.

Затем на площадь вступают регулярные части афганской армии. Проходят оснащенные современным вооружением и техникой подразделения пехоты, кавалерии и мотопехоты, полевой и зенитной артиллерии, самоходная артиллерия и танки. Восторг у присутствующих на параде вызывает стремительный полет современных реактивных самолетов.

После парада главы дипломатических посольств и миссий во главе с дуайэном дипломатического корпуса советским послом М. В. Дегтярь направляются в королевскую ложу для поздравлений. На этом завершается торжественная церемония первого дня празднеств, которые будут продолжаться в течение недели.

В празднично украшенной столице началось народное гулянье. Вечером в новом кинотеатре на территории Национальной выставки выступили артисты, прибывшие на празднества из Советского Союза, Китайской Народной Республики и Индии.

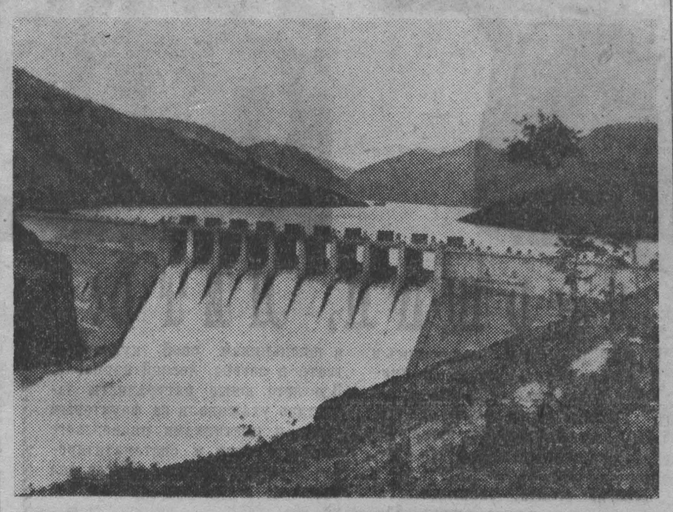

Народная Республика Болгария. Плотина и водохранилище «Студен Кладенец» в Восточных Родопах. **Фотохроника ТАСС.**

Польская кузница

Силезия — старейший и самый богатый промышленный район Польши. Некоторые его угольные шахты имеют столетний возраст.

Вместе с народной властью в Силезию пришла пора обновления. Чтобы убедиться в этом, нужно побеседовать с потомственными силезскими шахтерами и металлургами, у которых свежи еще в памяти рассказы их дедов и отцов о тяжелом подневольном труде, о многочисленных обвалах и взрывах в забоях. Свои воспоминания они непременно закончат словами об огромных изменениях, происшедших на шахтах и заводах Силезии после войны.

...Небольшой городок Войковицы раскинулся на севере Силезского угольного бассейна. Почти полвека назад здесь была построена шахта «Евиш», принадлежавшая акционерному обществу «Сатурн». Горняки этой шахты ютились в глиняных лачугах, их постоянно преследовали беспросветная нужда и голод, хотя шахтерский труд продолжался с утра до ночи. Когда страну охватывал кризис, многих шахтеров выбрасывали на улицу. «Счастливцами» были те, кто оставался на шахте и работал три дня в неделю. И по сей день помнят старожилы Войковиц трагический случай, когда на шахте произошел обвал и 56 горняков были заживо погребены в ней. Они не забыли того дня, когда дирекция шахты снизила шахтерам заработную плату. Тогда в ответ на это рабочие об'явили забастовку. Пять дней на-гора не выдавалось ни одного килограмма угля. Дирекция была вынуждена отказаться от своих намерений.

Иным стал труд на шахте «Евиш» в наше время. На помощь шахтеру пришли врубовые машины, механические погрузчики, транспортеры, электровозы. Только за последние несколько лет шахта увеличила добычу угля на 150 процентов. Изменились и сами Войковицы. Здесь не осталось уже покосившихся хибарок под соломенной крышей. На их месте выросли красивые жилые кварталы, утопающие в зелени.

История «Евиша» и Войковиц — это история десятков шахт, промышленных предприятий и населенных пунктов Силезии.

Металлургический комбинат в Ченстохове. Прежде это был заводик с тремя мартенами и одной маленькой домной, которую рабочие в шутку называли «горшком». Теперь это металлургическое предприятие стало вторым в стране по величине и выпуску продукции после комбината имени В. И. Ленина в Новой Гуте. Производственные цехи реконструированы и модернизированы. Рядом с ними возвышаются сталелитейный цех, трубопрокатный завод, возведены две домны и другие об'екты. Идет строительство второй очереди комбината. Сооружаются сталелитейный и коксохимические цехи, агломерационная фабрика, прокатный стан, домна и другие об'екты. Площадь, которую занимает сейчас комбинат, превышает 750 гектаров. В ближайшие годы на металлургический гигант в Ченстохове придут новые тысячи рабочих.

В Силезии возникли целые социалистические города. Один из них — Новые Тыхы. Если посмотреть на географическую карту, изданную в последнее время, он отмечен кружочком, которым обозначаются города с населением свыше 50 тысяч человек. Город растет, и полагают, что в ближайшие годы численность его населения достигнет 100 тысяч человек.

Нынешняя Силезия — это оборудованные по последнему слову техники шахты, металлургические, машиностроительные, химические заводы, железные рудники, электростанции. В этом промышленном крае действуют десятки вузов и техникумов, театров и кинотеатров, домов культуры, библиотек, больниц, детских садов и яслей.

Г. КИСЕЛЕВ.
(Корр. ТАСС).

400 тысяч зрителей

НЬЮ-ЙОРК, 25 августа. Корреспондент ТАСС В. Озеров сообщает:

Под гром аплодисментов и дружные возгласы «браво» тысяч нью-йоркцев, заполнивших театр «Мэдисон-сквер Гарден», закончились вчера гастроли сводного Ансамбля песни и танца народов СССР в Соединенных Штатах. За полтора месяца пребывания на американской земле советские артисты дали 44 концерта.

Они 18 раз выступили в Нью-Йорке, 7 — в Чикаго, 7 раз в Лос-Анжелосе, 3 — в Сан-Франциско, 2 — в Окленде, 4 — в Миннеаполисе и 3 — в Вашингтоне. Всего концертную программу из 30 номеров посмотрело около 400.000 американцев.

Вчера артисты вылетели на гастроли в Канаду.

Чанкайшистские самолеты в Лаосе

ЛОНДОН, 24 августа. (ТАСС). Согласно сообщению корреспондента агентства Рейтер из Вьентьяна, в Лаосе действуют чанкайшистские самолеты. Корреспондент при этом ссылается на представителя американского посольства в Лаосе, заявившего 22 августа, что самолеты типа «С-46» и «С-47» авиатранспортной компании с Тайваня «помогают снабжению» лаосской королевской армии. Этот же представитель указал далее на «намерение использовать» в качестве пилотов чанкайшистских летчиков.

Из вышеуказанного сообщения видно также, что чанкайшистские самолеты летают над районом Сам-Неа, где королевские войска предприняли военные действия против патриотических сил Лаоса.

Несомненно, что чанкайшистские самолеты появились в Лаосе с ведома Соединенных Штатов. Показательно, что сообщение об этом поступило из американского источника.

Переброска в Лаос чанкайшистских самолетов американского производства представляет собой еще одно грубое нарушение женевских соглашений, запрещающих поставки новой иностранной военной техники и доставку персонала в индокитайские государства.

Обращает на себя внимание и другое обстоятельство. Каждый раз, когда в каком-либо районе Юго-Восточной Азии создается очаг напряженности, США пускают в ход чанкайшистскую клику. Так, в частности, было в свое время в Индонезии, где мятежникам помогали чанкайшистские летчики.

Международный кинофестиваль в Венеции

ВЕНЕЦИЯ, 24 августа. (ТАСС). Вчера здесь начался Международный кинофестиваль художественных фильмов. В фестивале принимают участие Италия, Советский Союз, США, Англия, Франция, Польша, Венгрия, Япония, Швеция, ФРГ, Испания.

В составе делегации работников советского кино — заместитель министра культуры РСФСР А. Г. Филиппов, С. Ф. Бондарчук и К. С. Лучко.

На фестивале, который продлится две недели, будет показано 14 фильмов и 40 фильмов вне конкурса.

Нота протеста правительства ГДР правительству ФРГ

БЕРЛИН, 25 августа. (ТАСС). Агентство АДН передало текст ноты протеста правительства ГДР правительству ФРГ против провокации, совершенной 21 августа с. г. со стороны Западной Германии на государственной границе в районе Нордхаузена (округ Эрфурт). Правительство Германской Демократической Республики, говорится в ноте, не может не поставить эту провокацию в связь с усилиями господствующих ныне в Западной Германии кругов воспрепятствовать всеми средствами любому шагу, направленному на разрядку международной напряженности и на установление взаимопонимания.

Правительство ГДР заявляет самый резкий протест против нарушения границы ГДР и ожидает, что правительство ФРГ привлечет к ответственности виновных и примет все необходимые меры для предотвращения подобных инцидентов.

ПРОТИВ РЕЛИГИОЗНЫХ ПРЕДРАССУДКОВ

О научно-атеистической пропаганде

ДЛЯ ПЕРЕХОДА к коммунизму, конкретные пути построения которого разработал XXI с'езд КПСС, требуется дальнейшее повышение сознательности советских людей, их общественной активности. «Чтобы прийти к коммунизму, самому справедливому и совершенному обществу, когда полностью раскроются все лучшие нравственные черты свободного человека, — говорил Н. С. Хрущев в докладе на с'езде, — нам надо уже сейчас воспитывать человека будущего».

Коммунистическое воспитание трудящихся предполагает непримиримую борьбу против различного рода пережитков старого общества в сознании людей, в том числе против религиозных предрассудков и суеверий.

Свое отношение к религии наша партия определила, исходя из того, что религия враждебна интересам трудящихся масс, является самой консервативной формой общественного сознания, мешает активной борьбе народных масс за преобразование общества.

В настоящее время, когда социализм одержал в нашей стране полную и окончательную победу, когда построение коммунизма стало вопросом повседневной практики, борьба с религией — это борьба за воспитание нового человека, гражданина коммунистического общества. Религия своими антинаучными утверждениями, своей моралью, искаженными представлениями об окружающем мешает коммунистическому строительству, отвлекает часть людей от активного участия в нашем великом деле. Остатки религиозных пережитков являются помехой делу укрепления дружбы народов, благоприятствуют сохранению буржуазно-националистических настроений. Исполнение религиозных обрядов в ряде случаев сопровождается нарушением трудовой и государственной дисциплины, наносит урон народному хозяйству, духовно калечит людей.

Почему религиозные пережитки долго и упорно удерживаются в сознании части советских людей?

Главной причиной существования пережитков является то, что сознание людей всегда отстает от общественного бытия. Развитие социалистического бытия не ведет сразу и автоматически к изменению сознания людей. Старые идеи и взгляды продолжают существовать дольше, чем условия, их породившие. На сохранение таких пережитков оказывает влияние и капиталистический мир, который всеми силами и способами стремится поддержать в сознании людей буржуазное мировоззрение.

Одна из причин живучести религиозных пережитков состоит в слабости научно-атеистической пропаганды. Религиозные пережитки не могут исчезнуть сами, их нельзя отменить. Только путем пропаганды и просвещения можно помочь верующим освободиться от религиозного дурмана.

За последние годы ЦК КПСС неоднократно обращал внимание партийных, советских, профсоюзных и комсомольских организаций на необходимость вести активную идейную борьбу с религиозным мировоззрением. В 1954 году Центральный Комитет КПСС указал на крупные недостатки в научно-атеистической пропаганде и определил меры ее улучшения. В постановлении ЦК КПСС отмечалось, что многие партийные и общественные организации неудовлетворительно осуществляют руководство научно-атеистической пропагандой среди населения, недооценивают ее как важное средство коммунистического воспитания трудящихся. Это привело в ряде мест к запущенности научно-атеистической пропаганды.

ЦК КПСС потребовал улучшить содержание и расширить научно-атеистическую работу, проводить ее дифференцированно, уделить особое внимание работе среди наиболее отсталой части населения, еще не освободившейся от религиозных верований. О необходимости усиления этой работы ЦК КПСС еще раз напомнил недавно в своем постановлении «О состоянии и мерах улучшения массово-политической работы среди трудящихся Сталинской области».

Первостепенная роль в этом деле отводится широкой пропаганде естественно-научных знаний, популярному раз'яснению строения Вселенной, наиболее важных явлений природы, происхождения и жизни человека на земле, разоблачению сущности религий, показу вреда религиозных суеверий.

Выполняя указания ЦК КПСС, партийные организации провели определенную работу по усилению атеистического воспитания трудящихся. Это способствовало высвобождению из религиозного плена новых групп населения. Однако нельзя не признать, что и до сих пор далеко не везде уделяется должное внимание научно-атеистической пропаганде. Не добились существенного улучшения научно-атеистической пропаганды партийные, комсомольские и профсоюзные организации Литвы, Латвии, Азербайджана. В антирелигиозной пропаганде не изжиты еще формализм и шаблон. Некоторые лекторы выступают перед населением с лекциями на атеистические темы без знания существа вопроса.

Серьезный недостаток в атеистической работе состоит в том, что она подчас ведется среди людей, давно порвавших с религией, и не охватывает своим влиянием верующих.

Еще недостаточно используются такие важные средства идеологического воздействия на массы, как печать, радио, кино, клубы, театры. Правда, в периодической печати стало публиковаться в последнее время больше статей на атеистические темы. Но этого нельзя сказать обо всех газетах и журналах. Забыты эти вопросы, например, редакциями газет «Бакинский рабочий», «Советская Литва» и некоторых других. К тому же публикуемые материалы не всегда отвечают интересам дела. Уровень отдельных статей низок, в них допускаются оскорбления религиозных чувств верующих, развязный тон. Это имело место в молодечненской газете «Красное знамя», «Вечернем Свердловске» и других.

Следует заметить, что отдельные работники неправильно поняли постановление ЦК КПСС от 10 ноября 1954 г. «Об ошибках в проведении научно-атеистической пропаганды среди населения», в котором, были вскрыты факты грубого администрирования и оскорбления чувств верующих со стороны отдельных местных работников. Центральный Комитет, осудив недопустимые приемы в проведении научно-атеистической пропаганды, потребовал в то же время дальнейшего усиления борьбы против религиозной идеологии, воспитания трудящихся в духе воинствующего материализма.

В отдельных случаях пассивность в борьбе с религиозными предрассудками является результатом ошибочного понимания одного из принципов советской демократии — свободы совести. Находятся люди, которые под свободой совести понимают только свободу распространять религиозные взгляды.

Среди ряда партийных, советских и профсоюзных работников, некоторых наших пропагандистов и агитаторов существует неправильное мнение, что теперь, когда у нас устранены самые глубокие источники религии, ликвидирована социальная база, на которую опиралась церковь, поднялись сознательность и культурный уровень советских граждан, якобы отпала необходимость борьбы с религиозными предрассудками. Это — большое заблуждение. Мы не можем забывать, что религиозные пережитки у части советских людей поддерживаются, оживляются церковниками и сектантами.

Ослаблением идеологической борьбы с религией в ряде мест воспользовались служители культа, они усилили свое воздействие на недостаточно зрелые в политическом отношении слои населения, расширили проповедническую деятельность. Известно немало случаев незаконной деятельности духовенства. К таким действиям относятся использование в корыстных целях так называемых «святых мест», источников «мощей», пророчества, запугивание детей и их родителей в целях привлечения к исполнению религиозных обрядов, организованное обучение детей религии. Выявлены факты преступной деятельности запрещенных в нашей стране сект, носящих изуверский характер,— иеговистов, пятидесятников и т. п.

Эти и подобные действия церковников стали возможны лишь при попустительстве со стороны организаций, призванных следить за строгим соблюдением советского законодательства о религиозных культах.

В связи с усилением антирелигиозной работы церковники предпринимают ряд мер по упрочению своих позиций. Характерным для их деятельности в настоящее время является стремление приспособить религию к современным условиям, «примирить» религию с наукой, убедить людей, что якобы коммунизм как мировоззрение может сосуществовать с религией.

В нашей стране наблюдается неуклонный процесс окончательного отхода верующих от религии. Даже многие из тех, кто посещает церковь, не вдумываются глубоко в существо вероучения. Религиозные же обряды соблюдаются некоторыми людьми не по убеждению, а по традиции. Вот почему духовенство вынуждено проявлять изворотливость и гибкость для того, чтобы оживить угасающие религиозные чувства, ищет новые пути распространения религии в массах. Этой новой тактики нельзя не учитывать. Усилия всех идеологических учреждений должны быть направлены на окончательное и полное искоренение религиозных предрассудков. Но это, разумеется, следует делать не администрированием, а путем глубокой раз'яснительной работы.

Неустанно заботясь об атеистическом просвещении масс, партия предупреждает против каких бы то ни было оскорблений чувств верующих. Надо помнить, что такие оскорбления несовместимы с линией партии и государства в проведении антирелигиозной пропаганды и, кроме вреда, ничего не принесут.

Интересы коммунистического воспитания трудящихся обязывают все партийные и комсомольские организации, учреждения культуры, радиовещание и телевидение, школы и вузы, издательства, редакции газет и журналов поднять уровень атеистической пропаганды среди населения.

Преодоление религиозных предрассудков — длительная и сложная работа, требующая терпения и вдумчивого подхода. Долг партийных, советских, профсоюзных и комсомольских организаций — тщательно организовать эту работу, придав ей планомерный, систематический характер. Всемерное усиление научно-атеистической пропаганды — одно из важных условий успешного решения поставленных XXI с'ездом КПСС задач коммунистического воспитания трудящихся.

(«Правда» за 21 августа с. г.).

ПРОЩАЙ, ЛЕТО!

ТРИЖДЫ в лето начинались и завершались сезоны в пионерском лагере Кемеровского горкома угольщиков. Почти 1.700 детей горняков Кемеровского рудника провели здесь летние каникулы.

Многие ребята, занимавшиеся в кружках «умелые руки», биологическом, авиамодельном, выпиливания, цветочном, кройки и шитья, вышивания, овладели умениями, которые предусматриваются пионерскими ступеньками. Недалек день, когда они принесут эти умения в свои школы.

Надолго запомнятся пионерам и школьникам свой кукольный театр в лагере, лесной карнавал. Все лето юные натуралисты заботливо ухаживали за фруктовым садом и цветниками пионерского лагеря. Собран и систематизирован богатый гербарий. Масса дел ждала их всегда и в живом уголке.

И вот уже привычный сигнал горна звучит в последний раз. Прощай, веселое пионерское лето! До свидания до будущего года, сосновый бор правобережья Томи.

НА СНИМКАХ: **вверху** — на занятиях в авиамодельном кружке; **внизу** — на заключительном концерте выступают участники художественной самодеятельности лагеря.

Фото **С. Крикунова.**

„День здоровья"

В воскресенье, 23 августа, в Кемерове был проведен «День здоровья». Особо многолюдно было в этот день в городском саду. Для собравшихся медицинских работников, активистов санитарной общественности заведующая облздравом М. Н. Горбунова сделала доклад о развитии здравоохранения в Кузбассе за семилетку. Председатель исполкома Совета депутатов трудящихся Центрального района В. И. Лазаренко вручил лучшим общественникам-активистам здравоохранения почетные грамоты райисполкома.

В саду медицинские работники Центрального района организовали выставку «Достижения советской медицины». Здесь же были стенды, таблицы, диаграммы, фотографии. Интересным был стенд медико-санитарной части завода «Кузбассэлектромотор».

Во время массового гулянья в саду работали медико-консультационные пункты, демонстрировалась работа доноров.

В заключение вечера силами художественной самодеятельности медицинских учреждений и предприятий города был дан большой концерт.

З. Гринберг.

☆ ☆ ☆

В клубе Кемеровской ТЭЦ отметить «День здоровья» собрались трудящиеся Кировского района. Во всех комнатах клуба разместились стенды выставки, посвященной народному здравоохранению, санитарной гигиене.

В детской комнате райздравотдел выставил наглядные пособия по уходу за ребенком. В фойе клуба проходила выставка фруктов и цветов — вешных союзников здоровья. Столовая № 11 представила на выставку образцы диетических блюд, вкусной и здоровой пищи.

В сатирических стенгазетах, представленных на выставке, остро критиковались нарушители требований общественной санитарии.

Выставка будет демонстрироваться в клубе несколько дней.

Е. Романов.

Из вчерашней почты...

Елизавета Васильевна Полковникова — наш участковый врач. Стоит кому-нибудь из жителей Притомского участка г. Кемерова приболеть, она не выпустит его из-под своего наблюдения, будет навещать, следить за течением болезни, лечить. Е. В. Полковникова создала на своем участке большой санитарный актив, часто читает лекции на санитарно-просветительные темы, принимает деятельное участие в благоустройстве и озеленении участка, который обслуживает.

Калганова, Борисова, Авхимович и другие. Всего 56 подписей.

Это случилось на реке Золотой Китат у поселка Новый Свет Ижморского района. 11-летняя Аня Сметанина и 9-летняя Вера Иванова стали тонуть. Услыхав крик, к ним на помощь поспешил С. М. Рассолов. Обе девочки спасены.

В. Громов.

Наша сберкасса № 503/010 расположена на окраине Кемерова. У нас 2000 вкладчиков, на вкладах хранится 2 миллиона 150 тысяч рублей. Накопив деньги на сберкнижке, гр-н В. недавно купил себе автомашину, а гр-ка К. — дом.

Л. Бортникова.

На Кузнецком металлургическом комбинате 290 человек — доноры. Особенно активными из них являются медсестра санчасти КМК Шушакова, работницы электромоторного, огнеупорного, железнодорожного цехов Зыбина, Тихонова, Фомина и другие. Недавно они награждены значками «Почетный донор СССР», а также грамотами горкома Красного Креста и ценными подарками.

А. Левина.

У НАС В СИБИРИ

УЧЕБА РАБОТНИКОВ МЕСТНЫХ СОВЕТОВ

НОВОСИБИРСК. **При Новосибирском облисполкоме завершил работу семинар председателей сельсоветов и инструкторов райисполкомов.**

В течение двух недель свыше 120 работников местных Советов прослушали лекции, обменялись опытом организации сессий, работы постоянных комиссий, улучшения экономической деятельности колхозов и совхозов и т. д.

Участники семинара обсудили вопрос об участии Советов в уборочной кампании, в заготовках хлеба и других сельскохозяйственных продуктов.

МАШИНА ИЗОБРЕТАТЕЛЯ-САМОУЧКИ

ОМСК. **В совхозах и колхозах Сибири и Казахстана доброй славой пользуется имя Т. А. Острожко — бывшего механика Черлакского совхоза Омской области. По чертежам талантливого изобретателя-самоучки во многих хозяйствах в свое время были построены сотни высокопроизводительных зерноочистительных машин «Острожко», переработавших миллионы пудов зерна.**

На Сибирской машинно-испытательной станции успешно выдержала государственный экзамен его новая машина «Острожко-4». Этот передвижной зерноочистительный агрегат способен перерабатывать в час до 28 тонн зерна, полученного от прямого комбайнирования, или до 32 тонн от раздельной уборки. Затраты труда на подработку тонны зерна машина снижает до 0,4 человека-часа.

За прежние конструкции своих машин сельский изобретатель получил много благодарственных писем от хлеборобов страны. Его новая, еще более производительная машина также получила широкое распространение.

(ТАСС).

Погода

По сведению метеостанции, сегодня днем по области ожидается переменная облачность, по северо-восточным районам — кратковременный дождь, гроза. Ветер южный, 5—10 метров в секунду. Температура 18—23 градуса тепла. По городу Кемерову — переменная облачность, без осадков. Ветер южный, 3—7 метров в секунду. Температура 19—21 градус тепла.

26—31 августа будет переменная облачность, местами кратковременные дожди, грозы. Ветер юго-западный, 5—10 метров в секунду. Температура ночью 7—12 градусов тепла, днем 18—23.

Об охране высоковольтных электрических сетей Кузбасса

Решение № 607 исполнительного комитета Кемеровского областного Совета депутатов трудящихся от 30 июля 1959 г.

В соответствии с правилами устройства и охраны высоковольтных электрических сетей, исполком областного Совета **решил:**

1. В пределах охранных зон, разрывов и просек запрещается:

а) без письменного разрешения организации, эксплуатирующей линии электропередачи, строить всякого рода сооружения, линии связи и сигнальные воздушные электрические сети, производить взрывные работы, разработку торфяных и других карьеров, всякого рода строительные, земляные, монтажные и ремонтные работы и производить посадку деревьев;

б) устраивать без письменного разрешения организации, эксплуатирующей линии, вне предусмотренных для проезда местах (в стороне от дорог) проезды непосредственно под проводами воздушных линий электропередачи для машин высотой более трех метров;

в) производить полеты авиации всех ведомств, за исключением авиации, обслуживающей нужды энергосистемы Кузбасса, на высоте меньше 100 м над воздушными линиями электропередачи и подстанциями и сбрасывать над ними балласт, тросы и другие предметы, а также спускаться на парашютах;

г) устраивать в местах, где проложены подводные кабельные электрические линии, причалы, стоянки судов и барж, бросать якоря и волокуши, выделять рыболовные угодья, а также производить без согласования с организацией, эксплуатирующей эти линии, дноуглубительные и землечерпательные работы;

д) ставить скирды хлеба, ометы соломы, стога сена, штабели торфа или лесоматериалов; располагать полевые станы, загоны, коновязи и скотные дворы; разводить огонь и устраивать костры.

2. Запрещается производить всякого рода действия, могущие принести ущерб или нарушить нормальную работу воздушных линий электропередачи, трансформаторных и преобразовательных подстанций, распределительных устройств, переключательных пунктов и кабельных линий, как-то: портить опоры указанных линий и их детали, провода и грозозащитные тросы, снимать проволочные бандажи, набрасывать на провода посторонние предметы, бить изоляторы, влезать на опоры и приставлять к проводам и опорам какие-либо предметы; сбрасывать на трассе подземных кабельных электрических линий большие тяжести, выливать кислоты и щелочи, устраивать различные свалки, в том числе свалки шлака и снега.

3. Сельскохозяйственные работы в пределах охранной зоны и просек могут производиться машинами высотой не более трех метров.

4. При передвижении автомобилей и других машин высотой более трех метров по автомобильным и гужевым дорогам всех классов организация, в ведении которой находится дорога, по согласованию с организацией, эксплуатирующей воздушные линии электропередачи, обязана в местах пересечения дороги с воздушными линиями электропередачи установить вдоль дороги с обеих сторон указанных линий сигнальные знаки, определяющие допустимую высоту этих автомобилей и машин с учетом высоты груза.

5. Все организации, в том числе воинские части, которые по роду своей деятельности или территориальному расположению должны производить вблизи высоковольтных электрических сетей какие-либо работы (взрывные, карьерные по размыву грунта, спуску воды, учебные стрельбы и т. п.), могущие нанести указанным сетям повреждения, обязаны согласовать с организацией, эксплуатирующей электрические сети, порядок ведения этих работ, обеспечивающий безопасность работ и сохранность высоковольтных электрических сетей.

6. При разрушениях высоковольтных электрических сетей, вызванных стихийными причинами (иней, гололед, наводнение, ледоход, ураган и др.), исполкомы местных Советов депутатов трудящихся должны оказывать работникам организаций, в ведении которых находятся указанные сети, немедленное содействие в ликвидации разрушений высоковольтных электрических сетей путем направления рабочей силы и транспортных средств с оплатой работы по утвержденным расценкам.

7. Работникам кузбасской энергосистемы при наличии соответствующего удостоверения предоставляется право прекращать всякого вида работы, проводимые предприятиями, организациями, учреждениями, совхозами и отдельными лицами, если последние нарушают «Правила охраны высоковольтных электрических сетей».

8. Наблюдение за выполнением настоящего решения возлагается на исполкомы райсоветов и поссоветов, управления высоковольтных сетей, энергосбыт «Кузбассэнерго» и милицию.

9. Решение распространяется на все действующие, проектируемые и сооружаемые высоковольтные электрические сети на территории Кемеровской области напряжением 2 кв. и выше и на линии связи, обслуживающие указанные сети.

10. Предприятия, организации и учреждения, допустившие повреждения высоковольтных электрических сетей в результате неправильного производства работ, из-за плохого технического состояния установок, находящихся в зоне прокладки кабельных и воздушных линий, возмещают в установленном порядке материальный ущерб организации, эксплуатирующей высоковольтные электрические сети.

11. Лица, виновные в нарушении настоящего решения, подвергаются в административном порядке: предупреждению, штрафу до 100 рублей или исправительно-трудовым работам до одного месяца, а при умышленной порче высоковольтных электрических сетей — ответственности, предусмотренной уголовным законодательством.

12. Настоящее решение вступает в силу через 15 дней со дня его опубликования в областной печати и действует в течение двух лет на территории Кемеровской области.

В. ШАПОВАЛОВ,
председатель исполкома областного Совета.
Е. МИЛОВ,
за секретаря исполкома областного Совета.

Оригинальный бур

Тот, кто бывал в забоях, мог наблюдать тяжелый труд шахтеров, производящих бурение породы под взрывчатку с помощью несложных механизмов. Теперь им на смену придет новый бурильный агрегат, созданный под руководством инженера С. А. Копыловского на Ленинградском заводе по механизации и ремонту энергетического и технологического оборудования управления химической промышленности Ленсовнархоза.

Агрегат, представляющий собой жесткую раму, имеет два бура, подвижно соединенных с острыми металлическими стрелами. При работе стрелы впрыгаются в грунт, что позволяет усилить подачу на бур, достигающий длины 2,5 метра, и уменьшить вибрацию. Оригинальна конструкция механизма перемещения буров — по прямоугольным координатам. Этим обеспечивается высокая точность бурения. Специальный гидравлический механизм позволяет быстро менять направление движения машины под углом до 90 градусов, что очень важно в условиях шахты. Такой поворотный механизм применен впервые. Гидравлическая схема предусматривает последовательность выполняемых машиной операций. Это обеспечивает надежность эксплуатации механизма.

Буровая машина в два раза повышает производительность труда.

(ТАСС)

БАЧАТЫ

Странички прошлого

СЕЛО Бачаты, основанное в XVIII веке, раскинулось по берегам речки того же названия, вдоль оживленного Барнаульского тракта. История села имеет много интересных страниц. В развитии горнозаводской промышленности Салаирского края Бачаты занимали заметное место. Село возникло в одно время и имело с давних пор тесную экономическую связь с горнозаводскими поселками Салаиром, Гурьевском, селами Томском, Гавриловском и т. д. **В 1851 году здесь открылась первая в Кузбассе угольная копь.**

Разведочные бурения, произведенные буровым станком, изготовленным на Гурьевском заводе, позволили обнаружить коксующийся уголь высокого качества. Несмотря на то, что **в 1858 году впервые из углей Бачатского месторождения было обожжено 17 тонн кокса** при плавке серебряных руд на Гавриловском заводе и железных руд — на Гурьевском, по-прежнему применялся древесный уголь. Это об'яснялось консерватизмом, укоренившимся на предприятиях царского кабинета, в ведение которого входили и Бачатские копи.

После реформы 1861 года (указ об освобождении алтайских крестьян и мастеровых от крепостной зависимости был издан 8 марта 1861 г.) кабинетские металлургические заводы Алтая начали хиреть и закрываться. В 1864 году был закрыт Томский железоделательный завод, в 1897 г. — Гавриловский сереброплавильный.

Сданные в аренду «Обществу Восточно-Сибирских чугуноплавильных, железоделательных и механических заводов» Гурьевский завод, Юрманский, Ариничевский и Вагановский железные рудники, Кольчугинские и Бачатские угольные копи не получили дальнейшего развития. Этому помешал мировой экономический кризис, распространившийся и на Россию. После почти тридцатилетней эксплуатации Бачатские копи закрылись.

С проведением Сибирской железной дороги заметно оживилась торговая связь Западной Сибири с центральными губерниями России. В Кузнецкий, Мариинский уезды, как и в остальные районы Сибири, нахлынули скупщики хлеба и сельскохозяйственного сырья, представители русских и иностранных торговых фирм. В селениях, расположенных вблизи железной дороги, в крупных селах росло местное купечество, стали появляться торговые базы и лавки. К началу XX века в Бачатах, например, насчитывалось до 10 лавок. Здесь устраивались базары и ярмарки, на которые с'езжались крестьяне окрестных деревень (к Бачатской волости относилось 29 селений).

Революция 1905—1907 гг. всколыхнула всю Россию. Откликнулись на нее и сибирские крестьяне. Наиболее широкие волнения происходили в Бачатской и Ильинской волостях Кузнецкого уезда. В начале 1906 года в Бачатской волости происходили выступления крестьян и запасных солдат против существующих порядков. Осенью крестьяне Бачат и ближайших деревень отказались платить подати в казну. Однако воинский отряд, высланный сюда из Томска, силой принудил их к этому.

После Октябрьской социалистической революции Бачатские угольные копи стали снова разрабатываться. В конце 1919 г. (после освобождения от колчаковщины) возобновил действия Шестаковский рудник, которому в 1922 г. было присвоено имя Франца Суховархова, активного революционера, организатора большевистского подполья в Кольчугине (Ленинск-Кузнецкий) и Томске, расстрелянного колчаковцами в 1918 году. Подпольная большевистская организация была и в Бачатах. Она знала о готовящемся в марте 1919 г. восстании шахтеров Кольчугина и поддержала его.

Многие жители Бачат и рабочие копей участвовали в борьбе с колчаковским режимом, уходили в партизанские отряды и служили в Красной Армии. Они отрицательно относились к действиям анархистских банд Новоселова, Рогова, Сизикова и других, прикрывшихся именем красных партизан. Возмущение бачатцев вызвало, в частности, ничем не оправданное уничтожение бандой Рогова церквей в селах, расположенных вдоль Барнаульского тракта, начиная от с. Тогул (Алтайский край), кончая Бачатами. Во всей округе Рогов не сжег лишь одну церковь — в Салаире, и только потому, что сам ее когда-то строил.

Гражданская война заканчивалась. Красная Армия и партизанские отряды Сибири, влившиеся в ее части, добивали остатки колчаковских войск и кулацких банд. В начале 1920 года в Бачатах и прилегающих к ним населенных пунктах, расквартировалась бригада трудовых войск, сформированная из бывших красноармейцев Восточного фронта. Трудовая бригада вела теперь борьбу еще с одним противником — топливным голодом. Бригада занималась добычей угля, вела заготовку леса и прокладывала железную дорогу Кольчугино—Кузнецк. Трудармейцы оказали большую помощь гурьевским металлургам в окончании строительства в 1921 г. железнодорожной ветки Белово—Гурьевск.

Техника добычи угля тогда была самой примитивной. Но так как местами угольные пласты Бачатских копей выходили почти наружу, уголь отбивали кайлой и вывозили на обыкновенной крестьянской телеге или красноармейской двуколке. Немного позднее здесь была построена узкоколейная дорога, связавшая рудник с железнодорожной станцией.

Приступив весной 1921 г. к строительству железнодорожных путей в сторону Кузнецка, бригада к осени закончила прокладку путей до Прокопьевска, выполнив земляные работы об'емом в 91 тыс. кубических саженей. На станции Бачаты она закончила сооружение деревянного железнодорожного депо на 4 стойла, в Усятах (ныне г. Прокопьевск) — на 2 стойла, было уложено около 50 километров главных и станционных путей. **25 октября 1921 года первый эшелон с прокопьевским углем направился к главной Сибирской магистрали.** В ноябре 1923 года Бачатское депо выпустило из среднего ремонта уже третий паровоз.

Следует подчеркнуть, что трудармейцы, в честь которых носит свое название нынешняя станция Трудармейская, местные партийные, комсомольские и советские организации вели среди населения большую воспитательную работу. В день годовщины работы подвижной ремонтной мастерской в станционном клубе 10 июля 1921 года состоялся первый в здешних местах спектакль, подготовленный коллективом художественной самодеятельности.

В Бачатах издавалась в то время газета «Трудовой фронт». Она была органом районного бюро РКП(б) (об'единявшего три парткома: Бачатский, Гурьевский и Прокопьевский) и политотдела трудовых войск. Газета выходила три раза в неделю, редакция ее находилась по улице Томской, в доме № 12. Время от времени здесь выпускалась страничка «Молодежь Кузбасса», адресуя свои материалы юным строителям и угольщикам Бачат и его района. Именно здесь, **в Бачатах, в местной типографии была выпущена первая книжка в Кузбассе.** Автор этой брошюры, называвшейся «Что нужно знать о сельхозартелях», бывший инструктор политотдела бригады В. М. Воробьев, ныне персональный пенсионер (Москва). Необходимость издания брошюры вызывалась тем, что через определенное время часть трудармейцев демобилизовывалась и уезжала в родные места. Для них-то, да и для местных жителей, она и была выпущена.

Среди трудармейцев было много коммунистов. Ко 2 октября 1921 года насчитывалось 754 члена и кандидата в члены партии. В Бачатах существовала и местная партийная ячейка, организованная в начале 1920 года. Еще в 1922 году в Бачатах была открыта школа-восьмилетка. При железнодорожном депо работала фабрично-заводская школа. Здесь готовились кадры паровозников и ремонтников. В 1923 г. была проведена первая конференция пионеров Кольчугинской ветки.

После проведения в Сибири районирования (1924 г.) Бачаты становятся центром крупного административного района, одного из одиннадцати районов Кузнецкого округа. В мае 1931 года центр района переводится в Белово, и район переименовывается в Беловский.

Что из себя представляет ныне, уже рабочий поселок Бачаты? Кроме крупного угольного разреза, 10-летний юбилей которого совпадает с Днем шахтера в нынешнем году, здесь имеется многоотраслевой колхоз «Гигант», РТС с каменными типовыми постройками. В Бачатах теперь поселковый Совет, три школы, районный Дом культуры. Недавно открылся кинотеатр на 250 мест, имеется большая библиотека, 4 магазина (книжный, промтоварный, продовольственный и хозяйственный). С 16 апреля 1957 года здесь издается многотиражная газета «Труд горняка».

Жители заботятся об озеленении поселка. Нынче весной ими высажено более 2400 деревьев и кустарников. В поселке около одной тысячи радиоточек и радиоприемников. Все больше и больше становится телевизоров. Жители выписывают тысячи экземпляров центральных и областных газет, беловскую городскую газету. Многие, особенно молодежь, учатся в средних и высших учебных заведениях заочно. В одном только Прокопьевском горном техникуме учатся 15 бачатцев. Среди многочисленной интеллигенции поселка 7 женщин инженеров и 25 техников. В поселке имеется своя больница. За пять месяцев текущего года на курортах и в домах отдыха побывало 90 горняков разреза.

Поселок быстро растет. Здесь в настоящее время около 10 тысяч жителей.

А. МАЗЮКОВ.

В честь 40-летия советского кино

ЗАВТРА **советское кино празднует свое 40-летие.**

Прошло четыре десятилетия с того дня, как по декрету Совета Народных Комиссаров, подписанному Владимиром Ильичем Лениным, вся кинематографическая промышленность была передана в ведение Народного Комиссариата по просвещению. С этого времени и начала развиваться советская кинематография.

Дом культуры Кемеровского химкомбината проводит кинофестиваль, посвященный знаменательной дате в истории советского кино. На экране Дома культуры будут демонстрироваться хроникально-документальные, научно-популярные, мультипликационные, художественные фильмы. В фойе будут проведены беседы «Сорок лет советскому кино», «Корифеи советского кино», «Искусство, рожденное Октябрем».

В первый день фестиваля, 24 августа, зрители Предзаводского поселка смотрели цветной документальный фильм «Жизель» и художественный фильм «Летят журавли», получивший признание у нас в стране и за границей.

Второй день фестиваля — 31 августа. Он откроется демонстрацией кинокартины «Сашко» — для детей, потом будет продолжаться показ технических фильмов — «Неутомимые помощники», «Это дает химия», «Залог успеха». Затем вниманию зрителей будет представлен первый советский звуковой фильм «Путевка в жизнь».

Интересно намечено провести и третий день фестиваля. В этот день, 7 сентября, жители Заводского района смогут посмотреть в Доме культуры художественный фильм «Броненосец «Потемкин» и два документальных —«XX век» и «Сергей Эйзенштейн» —фильм о советском режиссере и его с'емках кинополотен «Александр Невский», «Иван Грозный», «Броненосец «Потемкин». Из мультипликации на экране Дома культуры будет демонстрироваться кинофильм «Девять цыплят».

В дни фестиваля жители Заводского района ознакомятся с периодической кинохроникой — журналами «Новости дня», «Сибирь на экране», «Наука и техника», «Иностранная кинохроника», «Хочу все знать», «Советский спорт», «Новости сельского хозяйства», «Новости строительства».

В. ОЛЕНЕВА.

Сегодня в кино и клубах

КИНОТЕАТР «МОСКВА». **1. Искусство № 6. Не имей сто рублей...** (9 — для детей) **Чужая в поселке** (10-50, 12-40 2-30, 4-20, 6-30, 8-20, 10-10). 2. **Сибирь на экране № 35. Чужая в поселке** (9 утра). **Не имей сто рублей...** (10-50, 12-40 — для детей; 2-30, 4-20, 8-20, 10-10). 3. **Наука и техника № 14. Дорогой мой человек** (9, 10-55, 12-50, 2-45, 4-40, 8-10, 10-10 — дети до 16 лет не допускаются). Документальный фильм **Алерт!** (6-30).

ЛЕТНИЙ КИНОТЕАТР. **Его время придет** (5 — для детей). **Атаман Кодр** (6-40, 8-20, 10-10).

КИНОТЕАТР «МЕТАЛЛУРГ». **Военная тайна** (10, 12 — для детей; 2, 8). **На этой земле** (4, 6, 10 — дети до 16 лет не допускаются).

КИНОТЕАТР «ОКТЯБРЬ». **Мунна** (11, 3 — для детей). **Когда начинается юность** (1, 5, 6-40, 8-30, 10-20).

КИНОТЕАТР «КОМСОМОЛЕЦ». **Подруги** (12 — для детей; 4, 6, 8, 10).

ДОМ КУЛЬТУРЫ ШАХТЕРОВ. **Молдавские напевы** (4). **Первый парень** (6, 8, 10).

ДОМ КУЛЬТУРЫ ХИМКОМБИНАТА. **Первый экзамен** (4, 6, 8, 10).

КЛУБ «СТРОИТЕЛЬ». **Война и мир** — 2-я серия (5, 7, 9).

КЛУБ «УДАРНИК». **Поддубенские частушки** (1, 3). **Тени ползут** (5, 7, 9).

КЕМЕРОВСКИЙ ГОРСАД
27 августа
ТОЛЬКО ОДИН КОНЦЕРТ
эстрадного оркестра
Московского Государственного университета имени М. В. Ломоносова.
Начало в 9 часов вечера. Билеты продаются.

Требуются

СТРОЙУПРАВЛЕНИЮ № 4 треста «Кемеровоцентрострой» для работы в центре города — **каменщики, землекопы, бетонщики-монтажники, разнорабочие.** Одинокие рабочие обеспечиваются благоустроенным общежитием.

Обращаться: г. Кемерово, ул. Ленина, 32. Тел. 8-42.

ЗАВОДУ СТРОЙДЕТАЛЕЙ УПП на постоянную работу — **бетонщики и арматурщики.** Оплата сдельно-премиальная. Рабочий день 7 часов.

Обращаться: г. Кемерово, площадь химкомбината, завод стройдеталей.

ШАХТОСТРОЙУПРАВЛЕНИЮ «ЧЕРКАСОВ-КАМЕНЬ» — **плотники, каменщики, арматуро-бетонщики.** Одинокие обеспечиваются общежитием, семейные при наличии свободной жилой площади — квартирами.

Обращаться: г. Киселевск, Кемеровской области; проспект Энгузиастов, 9, в отдел кадров.

ТИПОГРАФИИ «КУЗБАСС» срочно — **наборщики 6 — 7-го разрядов, уборщицы, рабочий по двору.**

Обращаться: г. Кемерово, ул. Сталина, 66, в отдел кадров.

ПЕРВОМУ МОНТАЖНОМУ УПРАВЛЕНИЮ треста «Сибметаллургмонтаж» на постоянную работу — **техник или инженер-механик на должность начальника ОТК, шоферы 1—2—3-го классов, автослесари, дипломированные газоэлектросварщики, дежурные электрики, слесари - монтажники 3—4—5-го разрядов.**

Обращаться: г. Кемерово, первое Кемеровское монтажное управление. Тел 3-19 (через химкомбинат)

ТИПОГРАФИИ № 3 ПОЛИГРАФИЗДАТА — **квалифицированные линотиписты.**

Обращаться: г. Бийск, ул. Советская, 6, типография.

ЖКК ТРЕСТА «КЕМЕРОВОЦЕНТРОСТРОЙ» — **истопники-кочегары, слесари, разнорабочие.** Одинокие обеспечиваются общежитием.

Обращаться: г. Кемерово, ул. Кирова, 70, в отдел кадров.

СТРОЙУЧАСТКУ «МЕЛИОВОДСТРОЙ» — **экскаваторщики, слесари-сантехники, бухгалтер.**

Обращаться: г. Кемерово, ул. Красная, 50.

Редактор Ф. Г. ДЁМИН

АДРЕС РЕДАКЦИИ И ИЗДАТЕЛЬСТВА: г. Кемерово, ул. Трудовая, 64. **ТЕЛЕФОНЫ:** редактора 2-24, заместителей редактора 8-05 и 8-63, секретаря 2-53, секретариата 4-85, отделов редакции: партийной жизни 8-63, пропаганды 15-67, угольного 1-21, промышленности и транспорта 2-37, сельскохозяйственного 4-57, отдела культуры и быта 15-36, информации 14-21, отдела писем 11-52, отдела об'явлений 6-83, ночной прием информации 17-28, технического секретаря 2-я города, 2-78, бухгалтерии 6-83, директора типографии 3-96.

ОП10935. Типография «Кузбасс» облполиграфиздата. Тираж 130.000. Заказ № 5858.