*Пролетарии всех стран, соединяйтесь!*

# КУЗБАСС

ОРГАН КЕМЕРОВСКОГО ОБЛАСТНОГО И ГОРОДСКОГО КОМИТЕТОВ КПСС, ОБЛАСТНОГО И ГОРОДСКОГО СОВЕТОВ ДЕПУТАТОВ ТРУДЯЩИХСЯ

Год издания 38-й. № 191 (9711) | Пятница, 14 августа 1959 г. | Цена 20 коп.

# ВСЮ УБОРОЧНУЮ ТЕХНИКУ — НА ПОЛНЫЙ ХОД!

## Соревнуются ветераны и молодежь

Почти все механизаторы первой бригады завидуют Карпу Романовичу: самое точное время показывают его часы. И знают, что на любые новые, пусть даже очень дорогие, старый комбайнер не сменяет их.

Появились они у него два года тому назад осенью. И вот как было дело. О раздельном способе уборки хлебов тогда много говорили. А вот пример показать не многие решались.

Председатель артели И. Д. Устюжанцев как-то пригласил Карпа Романовича Гасуху. Разговор у них шел сначала о жизни в прошлом. Спрашивал Устюжанцев о том, как хлеб убирали, какой достаток имели.

— Ну ясно, какой там достаток, — нехотя отвечал Карп Романович. — Землицы у нас было немного, серп да литовка — вся техника. Сожнем хлеб, свяжем в снопы, в суслоны составим — и все.

— А вот в снопы-то зачем вязали?

Гасуха понимающе улыбался:

— Иначе-то как? Мы ведь не ждали, пока хлеб высохнет и осыпаться начнет.

— А сейчас, — перебил Устюжанцев, — теряем зерно, упускаем сроки уборки. Это с нашей-то техникой! Как же так?

— Это точно,—согласился Карп Романович, — особенно в последние дни жатвы половину зерна на земле оставляем.

— Вот и надо нам переходить к раздельной уборке, — сказал председатель, — и пример придется показать вам, Карп Романович.

Гасуха и Устюжанцев говорили долго, советовались. После этой беседы Карп Романович сам взялся за подготовку лафетной жатки, а через несколько дней, когда агроном разрешил косить хлеб в валки, вывел ее в поле. Не менее 30 гектаров он скашивал за смену. Учиться у него новому методу жатвы приезжали не только из бригад своего колхоза, но и из соседних артелей. За отличную работу на уборке обком партии и облисполком наградили Карпа Романовича Гасуху именными часами.

Старый механизатор понял, что это не только высокая оценка сегодняшних дел.

— Еще лучше работать будем,— сказал он, получая часы. — Теперь я руку набил, понял суть раздельной жатвы. А за часы спасибо, хранить буду.

Нынче в колхозе «Большевик» жатва началась намного раньше, чем в прошлые годы: созрел ячмень. К уборке урожая хлеборобы артели приступили дружно.

Вместе с опытными механизаторами на косовицу хлебов вывела свои машины и молодежь. Между ними сразу разгорелось соревнование. Так, Карп Романович Гасуха за пять дней уложил в валки ячмень на площади 125 гектаров. Не отстал от него и Юрий Плотников, только второй год работающий на жатве. А в одном Юрий даже опередил Гасуху: раньше его он перешел на комбайн и в первый же день подобрал валки на площади 20 гектаров. Но особенно радостно молодому комбайнеру оттого, что на хлебоприемный пункт именно от его комбайна ушла первая в районе машина, груженная зерном для продажи государству. Не в обиде на Плотникова Карп Романович: ведь это он научил его трудному мастерству хлебороба.

— Кто кого опередит—этот вопрос еще не решен, жатва только началась, — говорит Гасуха. Но я буду рад, если Юрий выполнит раньше меня свое обязательство. А оно у него подходящее: подобрать валки с площади 350 гектаров.

Юрий, широкоплечий паренек, улыбается. Он знает, что соперник у него опасный. Недаром же он решил скосить хлеб на площади в 400 гектаров и подобрать валки с 500 гектаров. Силы, опыта и упорства Карпу Романовичу не занимать, победить его будет трудно. Но Юрий все-таки попытается.

**М. ШАГИАХМЕТОВ.**
**(Спец. корр. «Кузбасса»).**
Колхоз «Большевик», Яшкинский район.

## Комбайны вышли на поля

АНЖЕРО-СУДЖЕНСК. **(Корр. «Кузбасса»).** В сельхозартели «Первое мая» завершен сенокос. Здесь сметано в стога более 1.200 центнеров сена сверх плана. На днях механизаторы колхоза приступили к жатве хлебов. В 18—20 дней решили они справиться с этой работой. Первые 170 гектаров ячменя уже уложены в валки. Начаты подборка и обмолот.

Хорошо работают на косовице ячменя П. Краснощеков, Н. Некрасов и В. Германов.

Бригада А. К. Лотца в прошлом году убирала пшеницу только раздельным способом и получила по 13,6 центнера с гектара.

Нынче комбайнеры из этой бригады Г. Кулешин, И. Иванов и В. Германов решили подобрать валки на площади 300—400 гектаров. Зерно пойдет на государственные приемные пункты прямо от комбайна.

Приступили к уборке колосовых и в колхозе «Передовик». К 9 августа здесь были подобраны валки ячменя с площади 80 гектаров. Общий намолот уже составил 1.000 центнеров.

В бригаде знатного хлебороба Алексея Гребенюка на поле вышли комбайновые агрегаты механизаторов Н. Ананьева, А. Баха, П. Германа и других. К вечеру они подобрали и обмолотили сто гектаров ячменя.

Начали подборку валков колхозники сельхозартели имени Сталина.

## Новый способ укладки валков

Комбайнер совхоза им. Коминтерна Куйбышевского района, Павлодарской области В. Пфлюг предложил новый способ укладки валков при раздельной уборке жаткой «ЖР-4,9».

Хлебная масса при косовице таким способом ложится не плашмя, как обычно, а почти вертикально, колосьями кверху, причем валок оказывается слегка перекрученным, как бы витым. Такому валку не страшны ни дождь, ни ветер. Уже через несколько часов после дождя его можно подбирать.

Чтобы уложить валок колосьями кверху, В. Пфлюг снял скатную доску вместе с ее трубой, а под козырек жатки подвесил брезентовый фартук.

Крепится он при помощи деревянной планки размером 40×40×105 сантиметров таким образом, чтобы между ведущим валом главного полотна и фартуком образовалась косая щель шириной 25—30 сантиметров в передней части вала, а к задней части брезент примыкает вплотную. Нижний конец брезента слегка касается стерни.

При косовице комли стеблей идут впереди колосьев и свободно падают вниз. Колосья же притормаживаются фартуком, примыкающим к задней части вала.

Хлебная масса как бы втыкается в щетку стерни и обязательно колосьями кверху.

Кроме того, во время падения с полотна лафетной жатки и при скольжении по брезенту происходит легкое скручивание соломистой массы, чем резко улучшаются условия подборки. Потери колосьев резко сокращаются.

**Г. ХЕРСОНЕЦ,**
**главный инженер Мариинской РТС.**

# УКАЗ

## Президиума Верховного Совета РСФСР

### О запрещении содержания скота в личной собственности граждан, проживающих в городах и рабочих поселках

В результате осуществления выработанных Партией и Правительством мер по под'ему сельского хозяйства колхозы и совхозы за последние годы стали решающей силой в обеспечении государства и населения продуктами животноводства.

Теперь, когда колхозы и совхозы наращивают темпы развития общественного животноводства и с каждым годом все больше и больше дают населению мяса, молока и других сельскохозяйственных продуктов, имеется реальная возможность покончить с примитивным ведением животноводства населением городов и прилегающих к ним окрестностей, которое приводит к значительному расходованию хлеба и других продовольственных товаров из государственных фондов, отвлекает рабочую силу от производительного труда в обществе и создает, кроме того, антисанитарные условия в городах, пригородах и рабочих поселках.

В соответствии с изложенным и учитывая пожелания трудящихся, Президиум Верховного Совета РСФСР постановляет:

1. Запретить с 1 октября 1959 года содержание в личной собственности продуктивного и рабочего скота гражданам, проживающим в столицах автономных республик, краевых, областных центрах и прилегающих к ним окрестностях, за исключением городов: Магадана, Мурманска, Петропавловска-Камчатского, Сыктывкара, Южно-Сахалинска, Якутска.

Окрестности столиц автономных республик, краевых, областных центров и перечень населенных пунктов, входящих в эти окрестности, устанавливаются решениями Советов Министров автономных республик и исполнительных комитетов краевых и областных Советов депутатов трудящихся.

Установить, что нарушение гражданами настоящего Указа влечет за собой из'ятие скота с выплатой его стоимости по государственным заготовительным ценам, действовавшим до 1958 года при оплате скота, сдававшегося хозяйствами колхозников, рабочих и служащих в порядке обязательных поставок.

2. Предоставить право Совету Министров РСФСР по представлению Советов Министров автономных республик, исполнительных комитетов краевых и областных Советов депутатов трудящихся, по мере улучшения государственной торговли молоком и молочными продуктами, мясом и мясными продуктами, решать вопросы о запрещении содержания скота в личной собственности граждан, проживающих в других городах и их окрестностях, а также в рабочих поселках.

3. Поручить Советам Министров автономных республик и исполнительным комитетам краевых, областных Советов депутатов трудящихся в целях предотвращения забоя коров и телок, находящихся в личной собственности населения городов, их окрестностей и рабочих поселков, провести необходимую раз'яснительную работу среди владельцев скота с тем, чтобы не допустить забоя коров и телок и организованно провести их закупку колхозами и совхозами.

Закупку коров и телок проводить по действующим закупочным ценам на крупный рогатый скот.

**Заместитель Председателя Президиума Верховного Совета РСФСР Т. АХАЗОВ.**
**Секретарь Президиума Верховного Совета РСФСР С. ОРЛОВ.**

Москва, 12 августа 1959 года.

Между городами Саратовом и Энгельсом через Волгу сооружается крупный автодорожный мост. Его длина — 2803 метра. Он целиком монтируется из железобетонных конструкций на 39 опорах. Через три главных пролета будут проходить суда.

НА СНИМКЕ: монтажник комсомолец Михаил ШАРАПОВ обвязывает арматуру оболочек для одной из опор сооружаемого моста.

**Фотохроника ТАСС.**

*Достойно встретим День шахтера!*

## Когда каждый перевыполняет норму

Во многих сменах и бригадах шахты «Шушталепская-1» идет борьба за каждодневное перевыполнение норм выработки, за выполнение недельных планов в течение пяти дней. Такое соревнование еще более усилилось в период подготовки ко Дню шахтера. В честь праздника горняки обязались выдавать ежедневно дополнительно по 2—3 тонны угля.

Больших успехов достигает бригада А. Баландина на четвертом участке. Здесь дружно работающие бригадир и навалоотбойщики А. Балачевцев, П. Никитин, Ф. Рогалев, Г. Шишкин и другие дают до 20 тонн угля при норме 15. Благодаря ежедневной высокой выработке досрочно выполняются и недельные планы. Бригада И. Жилякова на восьмом участке задание прошлой недели выполнила за три дня, добыв дополнительно около 200 тонн топлива.

У диспетчера шахты ведется журнал учета добытого коллективами топлива. В нем всегда можно увидеть большой список бригад, достигающих хороших показателей. В прошлую неделю, например, отлично работали также бригады А. Верещагина, Н. Степанова, А. Макаренко, И. Шивякова, В. Ващука и многие другие. Они выполнили недельные задания за четыре—пять дней.

В последнее время по примеру В. Гагановой несколько сильных вожаков смен и бригад перешли работать в отстающие коллективы. Эти люди возглавили соревнование за повседневное перевыполнение норм, досрочное завершение недельных планов. Первым здесь последовал замечательному почину бригадир навалоотбойщиков П. Иващенко, придя в группу рабочих, которые трудились хуже всех на шахте. В прошлую неделю эти горняки успешно выполнили задание.

Еще лучшего результата достигла бригада, которой на днях взялся руководить мастер угля Н. Ашихмин. Преодолев длительное отставание, она на день раньше срока выполнила недельный план.

Отличными трудовыми подарками готовятся отметить День шахтера коллективы четвертого, восьмого, двенадцатого участков, где начальниками М. Клячин, Ф. Зеленский, А. Рак. Они вывели в общем итоге свыше 25.000 тонн топлива, выполнили восьмимесячные производственные планы и сейчас работают в счет сентября.

☆ ☆ ☆

Горняки осинниковской шахты «Капитальная-2» поддерживают призыв прокопьевцев развернуть соревнование за достойную встречу Дня шахтера. Они решили к празднику довести сверхплановый счет до 25 тыс. тонн и таким образом завершить обязательство, принятое на первый год семилетки. Соревнование разгорается.

Успешно справляются с обязательствами коллективы участков №№ 1, 2, 3, 7, 8. Заметно оживление и на отстающих участках №№ 4, 5, 13—они решили в августе погасить образовавшуюся ранее задолженность.

**Д. МОЛОКОВ.**
**(Корр. «Кузбасса»).**

# Учесть уроки первых дней жатвы

ПРОМЫШЛЕННАЯ. **(Спец. корр. «Кузбасса»).** Примерно на две недели раньше прошлогоднего созрели нынче ранние колосовые в колхозах и совхозах района. Но это не застало тружеников полей врасплох. Во многих хозяйствах уборка хлебов началась дружно и организованно. Первыми в районе закончили косовицу ячменя и приступили к ее обмолоту механизаторы колхоза им. Чкалова. Заканчивается косовица ячменя в совхозе «Краснинский». На площади 1600 с лишним гектаров он уже уложен в валки. Завершили косовицу ржи механизаторы сельхозартели «Родина».

С первых дней жатвы выявились передовики уборки. В совхозе «Краснинский», например, машинисты лафетных жаток Яков Бирт и Николай Васичко, работая на спаренном агрегате, в первый же день выезда в поле уложили в валки 35 гектаров высокоурожайного ячменя. На следующий день их выработка возросла до 50 гектаров.

Высокопроизводительно используют технику машинисты лафетных жаток колхоза имени Жданова Василий Иванович Волошин и работающий с ним тракторист Анатолий Разгуляев. Подобных примеров в районе много.

В то же время первые дни жатвы показали, что во многих хозяйствах района в организации и проведении уборочных работ допускаются серьезные недостатки. Руководители ряда колхозов не организовали своевременного и тщательного наблюдения за посевами. Результат — запаздывание с косовицей хлебов, медленное развертывание уборки. В колхозах района крайне мало применяется спаренных жаток. Между тем опыт совхоза «Краснинский», где этому вопросу уделили должное внимание, свидетельствует о том, что применение спаренных жаток дает огромный экономический эффект, позволяет высвободить для других работ 25 тракторов и экономить десятки тысяч рублей.

Вторым существенным упущением в организации уборки урожая является то, что многие механизаторы с первых дней выхода в поле не справляются с нормами. Это происходит главным образом из-за неудовлетворительной организации работ и слабого технического контроля.

В некоторых колхозах опытные механизаторы последовали примеру В. Гагановой: взяли шефство над молодыми машинистами, комбайнерами, трактористами. Это дает хорошие результаты. И как досадно, что столь ценная инициатива не получила в районе повсеместного распространения.

В ряде хозяйств с первых дней жатвы нет борьбы за высокое качество работ. Так, в колхозе «Рассвет» на отдельных участках высота среза достигает 40 сантиметров. Агрономы артели тт. Каминский и Щеглова не проследили как следует за работой агрегатов, не потребовали сразу от механизаторов выполнения всех условий раздельной косовицы хлебов.

Очень плохо, что кое-где руководители колхозов медлят с развертыванием косовицы. Пресловутый курс на выжидание взяли в артели имени Свердлова (председатель т. Старостин), «Память Сталина» (т. Шаталов).

К концу первой декады августа фронт уборочных работ в районе несколько расширился. Из 11.582 гектаров ранних колосовых здесь скошено в валки более половины. На многие массивы выведены комбайны.

Быстро созревает пшеница. Не позднее как через неделю она созреет для раздельной косовицы.

Будет очень хорошо, если районные организации, руководители и специалисты колхозов и совхозов учтут ошибки и недостатки первых дней уборки и не допустят их повторения в период массовой жатвы яровых культур.

# Умело сочетать уборку урожая и заготовку кормов

Конец лета и начало осени — самый ответственный период в сельскохозяйственном году. В этот короткий срок нужно выполнить огромный об'ем работ: завершить заготовку сена и силоса, убрать урожай зерновых и других культур, по-хозяйски подготовиться к зимнему содержанию скота.

Стало быть, требуется большая организованность и оперативность в решении сложных задач в каждом колхозе и совхозе.

Воодушевленные решениями июньского Пленума ЦК КПСС, труженики полей Беловского района лучше, чем в прошлом году, подготовили технику для уборки урожая, и как только ранние яровые и озимые достигли восковой спелости, организованно начали жатву.

Скошены в валки более 3000 гектаров ржи и ячменя. Среди механизаторов района развернулось соревнование за высокие показатели в работе. Машинист лафетной жатки Н. Пешков и тракторист П. Лаврищев из колхоза «Кузбасс» ежедневно скашивают зерновые на 25 и более гектарах.

Перед выездом в поле комбайнер колхоза им. Калинина И. Клеменков заявил:

— В прошлом году я скосил жаткой 400 гектаров и подобрал комбайном 500 гектаров зерновых. Нынче постараюсь эти показатели перекрыть.

Надо сказать, что Клеменков не бросает слов на ветер. За три дня он скосил высокостеблистую рожь на площади 64 гектаров. Жатка у него работает безупречно, качество косовицы отличное.

Подобных примеров трудовой доблести можно привести десятки. Хорошо, что райком КПСС и райисполком с первых дней жатвы взяли курс на высокопроизводительное использование техники. Имена передовиков широко популяризируются в «боевых листках» и стенгазетах. В большинстве хозяйств разработаны меры поощрения победителей в соревновании.

Хочется отметить еще одну характерную деталь. Речь идет о механизации процессов очистки и сушки зерна в колхозах. В сельхозартели «Авангард» завершаются работы по комплексной механизации спаренных сушилок «ВИСХОМ». Здесь на очистке и просушке хлеба будет занято всего лишь по три человека в смену — в десять раз меньше, чем в прошлом году.

Такие же спаренные сушилки и механизированные тока смонтированы в колхозе «Кузбасс». Тока с широкой механизацией построены в колхозах им. XXI с'езда КПСС, «Россия» и ряде других.

Член колхоза «Родина» Иван Федорович Зарубин изготовил мощный клейтон с транспортером. Производительность его — 800 центнеров очищенного зерна в смену. Обслуживает машину один человек.

В районе есть и недостатки, мешающие более активно вести уборку зерновых. Свыше десяти дней прошло с тех пор, как руководители колхоза «Сибирь» заявили о том, что они оборудуют самоходные комбайны навесной жаткой для разрезки полос на загонки и обкашивания массивов. Но это хорошее начинание так и не осуществлено. Из-за отсутствия таких агрегатов сдерживаются уборочные работы.

Находятся еще и противники раздельной жатвы. Помощник бригадира тракторной бригады колхоза «Родина» Ф. Костюков дал комбайнеру В. Протопопову указание начать прямое комбайнирование ячменя. Водитель «СК-3», хотя и видел, что ячмень имел лишь восковую спелость, начал косовицу его. Только вмешательство агронома Н. Прокудина предотвратило гибель урожая.

Именно недооценкой раздельного способа уборки урожая можно об'яснить такой факт: основная масса ржи до сих пор не уложена в валки. Особенно плохо идет жатва в Пермяковском совхозе.

Во всех колхозах составлены рабочие планы на уборку урожая. Но кое-где отнеслись к этому делу формально. Рабочие планы сельхозартели им. Калинина уместились буквально на единственном листке. О бездушном отношении к делу его составителей говорит такой пример. В плане значится, что зерновые будут обмолочены к 8 сентября. Но ведь это же нереально. Совсем не говорится в плане о том, за сколько дней будут убраны пшеница и овес, какая ежедневная нагрузка на жатку и комбайн. Трудно уяснить из плана, как предполагается провести копку картофеля. Ни слова о политической работе среди механизаторов и колхозников.

С вступлением в уборку урожая в ряде хозяйств снизились темпы заготовки сена. Беловский район резко отстает с выполнением плана стогования грубых кормов. За семь дней августа прирост по заготовкам сена в районе составил только 7 процентов. При таких темпах колхозам и Пермяковскому совхозу потребуется еще 70 дней для того, чтобы выполнить задание по заготовке сена.

Основная масса однолетних трав скошена, но недопустимо плохо идет их скирдование. В колхозе «Россия» за неделю застоговано 109 тонн, что дало прибавки к плану только 2 процента. Лишь на 4 процента увеличилась за этот период заготовка сена в сельхозартелях «Сибирь» и «Родина».

Руководители колхозов неудовлетворительный ход заготовок сена пытаются об'яснить погодными условиями. Но эти доводы неубедительны. Колхозы «Правда» и им. XXI с'езда КПСС — соседи. Однако первый дал прирост скирдования сена за последнюю неделю 22 процента, второй — всего лишь 5.6 процента.

Дело, конечно, не в дождях, а в том, что во многих хозяйствах низка трудовая дисциплина. Не все, кто может, принимают участие в заготовке кормов. Если в колхозе «Кузбасс» звено метчиков — В. Сосков, А. Лобынцев, В. Цельнов ежедневно укладывают в стога не менее 15 тонн лугового сена, то в «России» выработка на одного метчика не превышает в среднем тонны в день. В «Кузбассе» на заготовке сена участвуют буквально и стар, и мал — по 180 человек ежедневно, а в «Сибири» на луга выходят единицы. Подросток Сережа Фомин из колхоза «Кузбасс» на подвозке копен ежедневно зарабатывает два трудодня, а в ряде хозяйств такой выработки не имеют взрослые люди.

Беловскому району для выполнения плана предстоит заготовить еще свыше 43.000 тонн сена. Эту работу надо завершить в ближайшие дни с тем, чтобы все силы и средства мобилизовать на уборку пшеницы, овса, кукурузы, картофеля.

**А. КУРГУЗИКОВ.**
**(Корр. «Кузбасса»).**

## Кузнецк—Магнитогорск—Караганда

Более тридцати лет соревнуются строители двух металлургических комбинатов—Кузнецкого и Магнитогорского. Эта дружба родилась вместе с зарождением этих гигантов металлургии. Уральцы и кузнечане ежегодно направляют свои делегации для подведения итогов соревнования, изучения и внедрения у себя передового опыта.

В этом году делегация треста «Сталинскпромстрой» была у магнитогорцев. Она изучила замечательный опыт возведения промышленных об'ектов и применила его у себя на строительстве комсомольской домны, коксовой батареи, Абагурской аглофабрики.

В День строителя в Сталинск пожаловала делегация магнитогорцев. Ее возглавляет начальник управления «Промотделстрой» И. М. Басенко, последователь почина Валентины Гагановой, бригадир штукатуров А. Ш. Сафаев, секретарь парторгнизации управления механизации Л. Т. Шиндин и другие. Уральские строители ознакомятся с ходом строительства промышленных об'ектов и жилья, обменяются опытом нововведений на стройках Магнитогорска и подведут итоги социалистического соревнования за семь месяцев первого года семилетки.

Весной этого года строители треста «Сталинскпромстрой» приняли у себя новых гостей. К ним впервые приехали строители Казахстанской магнитки — металлургического завода в Темир-Тау. Тогда они заключили договор на социалистическое соревнование за досрочный ввод в эксплуатацию пусковых об'ектов первого года семилетки. Во время пребывания в Сталинске строители Казахстана изучили опыт коллектива треста «Сталинскпромстрой», накопленный годами большой работы по сооружению металлургического комбината и города.

11 августа в Темир-Тау выехала делегация строителей комплекса Кузнецкой комсомольской домны. В составе делегации — бригадир строительства комплекса домны И. М. Щитковский, бригадир передовой комплексной бригады М. Л. Зинченко, мастер монтажных работ управления «Коксохиммонтаж» Н. Н. Соболев, начальник строительного управления № 11 треста «Сталинскпромстрой» А. П. Гагарин.

Делегация строителей Кузнецкой домны поделится опытом своей работы, проведет ход выполнения обязательств, взятых на 1959 год.

**М. ТЕПЛИЦКИЙ.**

## Межобластная сибирская ярмарка

НОВОСИБИРСК, 12 августа. (ТАСС). Сегодня в клубе «Динамо» открылась межобластная торговая ярмарка, в которой принимают участие торговые организации, предприятия местной промышленности, кооперации всех областей и краев Сибири, а также Москвы, Ростова, Казахской, Узбекской и Грузинской ССР и других мест. Семьдесят пять организаций представили на ярмарку швейные и меховые изделия, хозяйственные товары, галантерею и другие товары, почти на двести миллионов рублей.

В первые же часы между участниками ярмарки было заключено около 30 торговых сделок на десятки миллионов рублей.

Ярмарка продлится три дня.

# Отбросим с пути всё, что мешает нашему движению вперёд!

## ПЕРВЫЕ ШАГИ

**В целях устранения имеющихся недостатков и более полного осуществления предоставленного Уставом КПСС права контроля деятельности администрации предприятий ЦК КПСС признал необходимым образовать в первичных партийных организациях производственных и торговых предприятий комиссии по осуществлению парторганизациями права контроля деятельности администрации.**

**Сейчас в первичных партийных организациях предприятий Кузбасса уже избрано более 600 комиссий. В них вошло около трех тысяч наиболее подготовленных, принципиально стойких, активных коммунистов.**

**Они с первых дней устанавливают систематический, действенный партийный контроль за механизацией и автоматизацией производственного процесса, своевременным выполнением государственных заданий, кооперированных поставок и другими вопросами.**

**Сегодня редакция публикует первый опыт работы комиссий.**

### Начали с ведущих цехов

В постановлении ЦК КПСС от 26 июня с. г. подчеркивается, что при образовании комиссий по осуществлению парторганизациями права контроля деятельности администрации предприятий очень важно определить решающие для каждого данного предприятия вопросы производства и на них сосредоточить партийный контроль. Исходя из этого, партком Кемеровского коксохимзавода решил сосредоточить контроль за проведением механизации и автоматизации производства и внедрением новой техники. Для осуществления его создана комиссия из 11 коммунистов. В нее избраны два инженера, четыре техника и пять рабочих, представляющих почти все основные цехи и отделы завода. Все члены комиссии раскреплены по цехам и отделам завода с тем, чтобы охватить контролем каждый участок.

По мере того, как комиссия детально ознакомится с выполнением тем или иным цехом плана механизации, автоматизации производства и внедрения новой техники, в цехах будут проводиться партийные собрания по данному вопросу. Такие собрания уже состоялись в новококсовом цехе и в цехе углеподготовки.

Почему мы начали именно с этих цехов? Новококсовый цех — главный на нашем заводе, от него зависит выполнение производственной программы всеми остальными цехами завода. Вот почему комиссия решила прежде всего взять под контроль внедрение автоматизации и механизации производства в этом цехе. На партийном собрании коммунисты говорили о необходимости механизировать чистку зумпфов шлаковых отстойников. Эта работа до сих пор выполняется вручную, во вредных условиях. Имеются два различных проекта механизации этой работы, но ни один из них не испытан и не доведен до конца.

Коммунисты цеха решили, что дальше такое положение с механизацией очистки зумпфов не может быть терпимо, и обязали партбюро взять ее осуществление под особый контроль.

Цех углеподготовки дает сырье прежде всего для новококсового цеха. И от того, насколько здесь будут механизированы производственные операции, зависят ритмичность работы новококсового цеха и качество его продукции.

На партсобрании цеха углеподготовки наиболее остро выдвигался вопрос об устройстве центрального пульта управления. Выполняя решение собрания, администрация цеха совместно с техническим отделом завода сейчас занимается этим вопросом и готовит для него техническое решение.

Комиссия ознакомилась с планом дирекции завода по механизации и автоматизации производства, внедрения новой техники и решила взять под особый контроль два наиболее важных мероприятия, осуществляемых в настоящее время на заводе, — комплекс сооружений по использованию ресурсов аммиака старого завода на производство сульфата аммония и работы по реконструкции смолоперерабатывающего цеха. Члены комиссии изучают положение дел на этих объектах с тем, чтобы устранить имеющиеся препятствия.

Изучив практические дела, мы подняли вопрос о пересмотре имеющихся рационализаторских предложений по бездымной загрузке коксовых печей. Это чрезвычайно важное мероприятие, которое должно значительно оздоровить условия труда и сократить потери коксового газа и химической продукции. Дирекция завода в свое время организовала конкурс по этому вопросу. Поступило несколько предложений. За одно из них автор был даже премирован. Но дальше этого дело не пошло, так как ни одно из поступивших предложений не давало полного решения вопроса. По настоянию комиссии все эти предложения будут подвергнуты широкому обсуждению инженерно-технической общественности завода с тем, чтобы определить дальнейшие пути решения данного вопроса.

На нашем заводе до настоящего времени нет ни одного прибора автоматики, использующего радиоактивные изотопы. Известно, что такого типа приборы являются наиболее совершенными и знаменуют собой новейшую технику. Отсутствие их на нашем заводе свидетельствует о его техническом отставании. Комиссия настаивает на том, чтобы ознакомить работников завода с имеющимися образцами приборов и запланировать внедрение этих приборов в производство.

В настоящее время мы изучаем вопрос о причинах задержки внедрения непрерывной мойки бензольных продуктов в цехе ректификации. Работа эта была почти полностью выполнена, начались испытания установки, но в процессе испытания обнаружились препятствия, и «вопрос остался открытым».

Таковы первые шаги нашей деятельности. Разумеется, мы еще не накопили необходимого опыта и не охватили всех вопросов, которыми должна заниматься комиссия, но, несомненно, партийный контроль уже чувствуется на заводе, кое в чем заметны некоторые сдвиги.

Работой комиссии руководит партийный комитет завода. С его ведома мы стараемся использовать для осуществления контроля первичные партийные и профсоюзные организации. Так, по договоренности с секретарем парторганизации новококсового цеха сейчас создана группа партийного контроля за осуществлением механизации очистки зумпфов. Такие же группы специального назначения мы думаем организовать и в некоторых других цехах.

Практика покажет, какие методы являются действенными, и в соответствии с этим комиссия будет проводить свою работу в дальнейшем.

**М. БЕЛОГОРОДСКИЙ,**
**председатель комиссии по контролю за осуществлением механизации, автоматизации и внедрения новой техники.**

### Следим за качеством продукции

В июле в нашем цехе резко повысился брак на стане «450». Если в июне брака было всего только 4,9 тонны, то в июле он возрос более чем в пять раз, причем 15 тонн металла загнала в брак бригада № 3, возглавляемая мастером Якушевым и старшим вальцовщиком Богдановым. Бригада № 1 (мастер т. Песков, старший вальцовщик т. Образцов) прокатала 10 тонн брака.

Почему увеличился брак? По очень простой причине: мастера не проследили, что профиль был поставлен неустойчиво.

На стане «280» выпускается брак при обрезке металла. Концы получаются гнутые, их трудно задавать через травильную машину на адъюстаже.

Все это выявила наша комиссия, которая осуществляет контроль за качеством выпускаемой продукции. На днях вопрос о качестве продукции, выпускаемой на станах «450» и «280», будет обсуждаться на заседании партийного бюро.

**А. ГРАНОВСКИЙ,**
**председатель комиссии парторганизации сортопрокатного цеха Кузнецкого комбината.**

### Вклад новаторов

Всю свою деятельность коллектив участка энергоснабжения, в котором я работаю токарем и бригадиром в механических мастерских, направляет сейчас на то, чтобы семилетнее задание выполнить в 1964 году. И надо сказать, что первый успех достигнут. В счет железнодорожного миллиарда наш коллектив внес сотни тысяч рублей. Этого достигли за счет повышения производительности труда, механизации и автоматизации многих производственных процессов. Плановое задание по производительности труда мы перекрываем на 18 процентов.

Автокран-тельфер, который мы оборудовали в своих мастерских, освободил рабочих от физического труда. Кроме того, это сохранило нам много времени, что позволило выполнять каждый день больший об'ем работ.

Немало прогрессивного внедрено на участке в процессе труда на линиях энергоснабжения. Очень много времени отнимала у рабочих ревизия мачтовых раз'единителей на контактной сети. Собственно, сам процесс ревизии занимал считанные минуты, но для того, чтобы его выполнить, приходилось часами выжидать тех редких и коротких перерывов в движении поездов, во время которых с линии можно снимать напряжение электротока.

Теперь положение изменилось. Наши новаторы нашли способ производить ревизию мачтовых раз'единителей без снятия с линии высокого напряжения.

Широкое использование этого способа в практике сберегло много дорогого времени и помогло заполнить его полезным производительным трудом.

**М. ПОБЕЖИМОВ,**
**токарь участка энергоснабжения ст. Усяты.**

### Новая металлическая передвижная крепь

На шахте «Чертинская-Южная» начались испытания новой металлической передвижной крепи «М-87». Эта крепь существенно отличается от «МПК» и не имеет себе подобных не только в угольной промышленности нашей страны, но и в зарубежной практике.

Каждая секция «М-87» состоит из двух металлических тумб и верхняка. Крепь небольшого веса. Она рассчитана на мощность пласта до 1,6 метра. Секции крепи передвигаются при помощи гидравлической станции, находящейся на вентиляционном штреке. Механизм передвижки расположен на каждой секции.

«М-87» установлена в лаве, отрабатывающейся с помощью узкозахватного комплекса «К-52м».

Первая неделя эксплуатации новой крепи показала ее большие преимущества.

**(Корр. «Кузбасса»).**

г. Белово.

НА СНИМКЕ: крупнопанельный дом в г. Юрге

Фото В. Войтенко.

### Первенец Сибири

Строительство первого в Кузбассе крупнопанельного дома началось так же, как и кирпичных. Пришел экскаватор и своим ковшом стал выбрасывать грунт, делая котлован. Затем прибыли «строители-нулевики». За короткий срок работники 2-го стройуправления выполнили нулевой цикл.

Когда велись земляные работы и монтаж фундаментов, несколько человек, в том числе и знатный каменщик Юрги Иван Семенович Заболеев, были в Череповце, изучали технологию монтажа крупнопанельных домов.

К строительству первого дома юргинцы готовились старательно и быстро. Завод стройдеталей начал выпуск первых панелей в апреле, когда он не успел еще закончить цех домостроения и сдать его в эксплуатацию.

— Мы, — говорит инженер Пименов, — делали формы из железа, пропаривали железобетонные панели. Конечно, строителям спасибо за опыт. Вскоре мы освоили производство 27 типовых размеров.

Радости было много. Первая выпущенная панель, смонтированная со спаренным переплетом, а другая — с дверьми, были показаны юргинским жителям на первомайской демонстрации. Вслед за этим стали делать перегородки, перекрытия и другие изделия. В частности, впервые были сделаны целые железобетонные марши, сантехкабины, в которых сразу же были установлены ванные.

В один из майских дней на площади появилась панель. Пятитонный башенный кран подошел стрелой к кассетам. Монтажник Н. Гусаков взялся за крючья строп, прицепил панель, и она пошла на свое место. Здесь монтажник И. Гергардт с братьями Ленгард установили, а газосварщик В. Подолин приварил основание панели к гнезду. Так начался монтаж. Люди трудились упорно. Сначала в две, а потом в три смены. Правда, их почти не было видно на стройплощадке: ведь в смену работало только шесть человек. Четырехэтажный 40-квартирный дом смонтирован за 35 рабочих дней.

Теперь, говоря о завершенной работе, бригадир монтажников И. С. Заболеев утверждает, что такой дом их коллектив может построить за 20 дней.

Еще не был окончен монтаж, а отделочники приступили к своей работе.

— Моей бригаде, — говорит Марта Садковская, — поручили сдать 16 квартир. Хорошее качество панелей и перегородок позволило нам за 20 дней закончить всю работу.

В день строителя юргинцы сдали этот дом. Они первыми в Кузбассе, да и в Сибири за 55 рабочих дней произвели монтаж и отделку четырехэтажного крупнопанельного дома. В нем есть однокомнатные, двухкомнатные и трехкомнатные квартиры. Вокруг дома асфальт. Работники жилищно-коммунального отдела высадили 100 деревьев.

Нельзя не отметить, что стоимость одного квадратного метра жилья в этом доме равна 1.100 рублям, что на 200—400 рублей дешевле, чем в кирпичном здании. Крупнопанельные дома в два раза легче кирпичных и практичнее.

В этом году в Юрге будет возведено еще три таких же здания. Монтаж второго дома начнется в ближайшие дни.

**В. НАРЦЫСОВ, мастер;**
**Я. ТАЙШИН, плотник; И. ШАРАЕВ, бригадир отделочников треста № 144.**

### *По страницам газет*

**ОСВОЕНИЕ НОВЫХ КОНСТРУКЦИЙ**

На прокопьевском заводе «Электромашина», как сообщает в заводской многотиражной газете «Мотор» главный инженер завода А. Чинков, развертываются работы по внедрению новых, более совершенных конструкций. Устаревшая серия машин типа «ПН» в ближайшее время должна уступить место новой серии «П», которая по своим характеристикам, по шкале мощностей, конструктивному и технологическому исполнению, весовым данным отвечает уровню лучших отечественных и заграничных образцов.

Заводом внедрены новые генераторы для передвижных электростанций «ГАБ-1», «ГАБ-2» и «ГАБ-4» вместо устаревшей серии. Это специальные машины с минимальным весом, имеющие непосредственное сочленение с приводом, позволившие в целом уменьшить вес передвижных электростанций в 2,5 раза.

Коллектив конструкторов завода разработал серию регуляторов возбуждения «Р-100» вместо устаревшей «РВ-5000». Новая серия малогабаритна, значительно легче, что позволит сэкономить большое количество металла.

Разработано и подготовлено производство новых контакторов «КМ-100», «КМ-200» взамен поступающих в настоящее время с Московского завода контакторов устаревшей конструкции.

**ПРОХЛАДНОЕ ОТНОШЕНИЕ К АВТОМАТИЗАЦИИ**

О крупных недостатках в проведении неотложных работ по автоматизации и механизации производственных процессов на заводе «Кузбассэлемент» сообщил на страницах городской газеты «Ленинский шахтер» рабкор Е. Дворников.

В одном из цехов завода был установлен автомат для изготовления футляров карманных фонарей. Автомат может изготовлять за смену до 25 тысяч футляров, высвободить целую бригаду работниц. Освоить такой аппарат дело нелегкое, но инженерно-технические работники отдела главного механика устранились от этого дела, не доведя его до конца. Сейчас освоение автомата фактически ведет один наладчик цеха, и это затягивает ввод в эксплуатацию полезной машины.

Не волнует отдел главного механика и то, что автомат набивки шайб для батарей «КБС» работает ненормально, требует замены лотков, в которые укладываются элементы, что на производстве щелочных аккумуляторов перестал действовать автомат никелировки.

Очевидно, что отдел главного механика должен энергичнее перестраивать свою работу в свете новых требований.

### Реле оригинальной конструкции

Инженер комсомолец Виктор Наумов, который сейчас возглавляет бригаду по автоматизации шахтных установок треста «Беловуголь», — человек пытливой натуры. Ознакомившись с реле скорости «ВИРС-2», он решил сконструировать аппарат более совершенный. «ВИРС-2», во-первых, довольно большого об'ема. Во-вторых, весит до 29 кг, установлен вдали от пускателя, а поэтому требовал дополнительного расхода электрокабеля.

После долгих поисков Наумов сконструировал довольно оригинальный прибор и назвал его «ВИРС-5». Реле новой конструкции весит всего лишь 600 граммов. Длина проводов его в пять раз короче, чем в старом аппарате. Отпала необходимость в защитном корпусе реле, потому что небольшой по габаритам новый аппарат устанавливается непосредственно в корпусе пускателя. Не нужно теперь прокладывать кабель от реле до пускателя.

Технические советы комбината «Кузбассуголь» и Кемеровского совнархоза одобрили конструкцию реле В. Наумова. ВостНИИ поручено изготовить пятьдесят экземпляров «ВИРС-5» для промышленных испытаний. Подсчитано, что применение нового реле позволит комбинату «Кузбассуголь» ежегодно экономить свыше 3,5 миллиона рублей.

**(Корр. «Кузбасса»).**

# Рождение миллиарда

Сгрудившись вокруг стола, за которым с карандашом в руках сидел мастер Колошницын, молодежь спорила о том, какими плакатами украсить помещение цеха. Каждый предлагал свое. Стройный комсомолец Иван Казаков говорил:

— Раз мы начали такое дело, то надо прямо написать: «Кто не бережет рубля, тот сам не стоит ни копейки!»

Кругом засмеялись.

— А удобно ли подобное выражение? — усомнился мастер.

— Очень удобно, Николай Матвеевич, — широко улыбаясь и щуря голубые глаза, ответил за всех Борис Бушков, — оно бьет в самую точку.

Так и появился на стене в рамке красочный плакат.

А всему этому предшествовало вот что.

Поздним мартовским вечером молодые слесари обсуждали вопрос — какой вклад могут они внести в семилетку? Подсчеты показали, что их маленький цех может до конца года сберечь сто тысяч рублей. Тогда-то и возникла мысль обратиться ко всем железнодорожникам с призывом развернуть социалистическое соревнование за создание миллиарда сверхплановых накоплений. Первыми поддержали молодежь осмотрщики вагонов, плотники, токари, маляры вагонного депо. Коллектив дал слово сэкономить не менее 800 тысяч. Вскоре на магистрали Донбасса собрался слет рабкоров-железнодорожников, единодушно одобривший почин тайгинцев. А через короткое время у них нашлись многочисленные последователи на всех дорогах страны. Начался массовый поход за бережливость.

Автоконтрольный пункт ремонтирует воздухораспределители. Это — сложные приборы для торможения вагонов. Непрерывно на транспорте увеличивается вес поездов, возрастают их скорости. Обеспечение безопасности движения поездов требует все больше и больше тормозных приборов. Выступив инициатором соревнования, коллектив автоконтрольного пункта решил ежемесячно сверх плана выпускать 400 воздухораспределителей и при высоком качестве снижать стоимость ремонта. Люди понимали, что достигнуть этого можно, лишь повышая производительность труда, всемерно совершенствуя технологию производства. Недаром один из пунктов принятых обязательств гласил: «Каждый третий работающий у нас станет рационализатором».

Серьезную задачу поставила перед собой молодежь и многое ей предстояло сделать. Но коллектив верил в свои силы. В борьбе за технический прогресс немало проявил он творческой инициативы.

...Про таких, как Колошницын, в народе обычно говорят: «Светлая голова и золотые руки». Мастер-коммунист давно славится на предприятии как неутомимый рационализатор. Им разработаны и внедрены десятки самых различных усовершенствований. Но Николай Матвеевич не только сам создает новое, он умеет привлечь к техническому творчеству и своих товарищей. Общими силами борются они за новое, прогрессивное.

Еще недавно труд людей здесь был организован так. Слесарь брал воздухораспределитель и ремонтировал его от начала до конца. Мастер Колошницын и его друзья решили создать поточную линию. Произвели перестановку оборудования, расчленили весь ремонт прибора на несколько операций. Теперь прибор двигался от одного рабочего к другому, как по конвейеру, и каждый выполнял только свои операции. Переход на поток сразу принес замечательный эффект, но его инициаторы на достигнутом не успокоились.

В вагонном хозяйстве применяются воздухораспределители нескольких типов. Поэтому на автоконтрольном пункте имелось три испытательных стола. Мало того, что они загромождали цех, но и конструкция их была весьма несовершенна. Николай Матвеевич создал универсальный испытательный стол, на котором можно проверять приборы всех типов. Действует он безупречно.

Сколько сил приходилось тратить человеку, занятому ремонтом арматуры. Вооружившись, бывало, полутораметровым ключом и налегая на него всем телом, он отвинчивал заржавленную гайку. И здесь выручил слесарей Колошницын, сконструировавший стол для ремонта арматуры. Полутораметровые ключи пришлось выбросить. Больше они не требовались. Новый стол освобождает слесаря от затраты больших физических сил. Ему сейчас достаточно нажать кнопку.

Большие неудобства испытывали слесари из-за того, что им приходилось пользоваться тисами. Борис Бушков предложил заменить тисы пневматическими прижимами. Бригадир Петр Богданов вместе со слесарем Александром Бакановым создали оригинальную фрезу для модернизации уравнительного золотника. Активными рационализаторами проявили себя бригадир Семен Васильев, слесарь Иван Казаков, токарь Павел Петров и другие.

Однажды Колошницын пришел к главному инженеру депо тов. Печеню.

— Поток — дело хорошее, — сказал он, — но скверно то, что очистка поступающих приборов ведется у нас самым допотопным способом. Помогите наладить нам это дело.

— Что-же, — ответил Печень, — попробуем помочь.

И главный инженер стал часто наведываться в автоконтрольный. Очистка воздухораспределителей велась довольно примитивно. Вначале их обмывали водой, а потом очищали скребками. Труда затрачивалось много, а эффект получался неважный. Главный инженер разработал проект моечной машины. В ней одновременно помещается четыре прибора, и очистка их без затрат физического труда продолжается всего 6 минут.

Было на автоконтрольном еще одно «узкое место». При прожировке кожаных манжет и прокладок приходилось держать специального человека, который следил за уровнем температуры в прожировочных баках и постоянно ее регулировал. Если же по недосмотру или по какой-либо другой причине температура там превышала установленный режим, то прокладки перегорали и шли в брак. За решение этой проблемы взялись трое — начальник депо Сергей Михайлович Вакуленко и слесари-электрики Борис Лысюк и Виктор Ванюшкин. Им удалось полностью автоматизировать этот процесс. Отпала надобность в содержании лишнего человека. Его обязанности взяла на себя автоматика.

Непрерывно совершенствовалась технология ремонта воздухораспределителей, все более производительным становился труд слесарей. Одновременно с этим в цехе развертывалось соревнование за бережливость. Вывешенные на стенах плакаты призывали: «По плану работай, по плану и расходуй!», «Не доходом экономят, а расходом». И люди понимали это. Они реставрировали снятые с поступивших приборов детали и все, что годилось, снова пускали в дело. Можно привести много примеров борьбы за экономию. Вот один из них.

По существующим нормам положено на 100 тормозных приборов израсходовать 35 магистральных колец. Каждое из них стоит 2 руб. 24 коп. За последний месяц (июль) слесарь Борис Бушков отремонтировал 400 приборов, а взял из кладовой 20 колец. Только на этом слесарь сберег в течение месяца 268 рублей, и так трудится не только Бушков, но и все его товарищи. А это приносит замечательные результаты.

Лучшая организация производственного процесса привела к тому, что теперь ремонт воздухораспределителя производится по сравнению с недавним прошлым на 44 минуты быстрее и дешевле на 2 рубля 8 копеек.

К инициаторам соревнования за получение сверхплановых накоплений часто приезжают гости. Посылают сюда своих делегатов предприятия соседних дорог. И кто бы ни посещал Тайгинское вагонное депо, считает своим долгом побывать и на автоконтрольном пункте, о добрых делах которого далеко за пределами Кузбасса идет хорошая слава. Гости не только наблюдают, как трудятся тайгинцы. Вооружившись блокнотами, они набрасывают эскизы имеющихся здесь усовершенствований, подробно расспрашивают о том, как они сделаны, какой дают эффект.

Все больше разгорается борьба за получение железнодорожного миллиарда сверхплановых накоплений. В это патриотическое начинание включаются электровозники, паровозники, движенцы, путейцы, связисты и работники других отраслей транспорта. В Тайге внимательно следят за достижениями лучших коллективов. Положение инициаторов обязывает ко многому. Молодежно-комсомольский коллектив автоконтрольного пункта считает своим прямым долгом идти в авангарде движения, которое зародилось по его инициативе.

В числе первых на крупном железнодорожном узле автоконтрольный пункт завоевал почетное право именоваться коллективом коммунистического труда. Но люди не успокаиваются на достигнутом. Они продолжают совершенствовать технологию, вскрывать и приводить в действие еще неиспользованные резервы с тем, чтобы ознаменовать первый год семилетки новыми трудовыми подвигами.

...Колошницын вернулся с совещания, на котором подводились итоги работы предприятия за первое полугодие. Его сразу окружили слесари. Со всех сторон посыпались вопросы.

— Ну как, Николай Матвеевич, наши дела?

— Что там говорили о работе цеха?

— За что нас критиковали?

— Пока все, друзья, обстоит благополучно, — улыбнулся мастер. — Подсчеты показали, что за первые шесть месяцев мы сберегли сверх плана около 65 тысяч рублей. Как видите, обязательства перевыполняем. На совещании, как отрадное явление, отмечалось и то, что сейчас у нас каждый второй рабочий в цехе является рационализатором. Значит, и тут мы марку выдерживаем. По всем статьям выходит, что данное нами слово держим крепко.

Немного помолчав, Колошницын сказал:

— То, что достигнуто нами, этого у нас никто не отнимет. Но останавливаться на завоеванном нельзя, иначе нас обгонят. Сейчас мы изучаем решения июньского Пленума ЦК КПСС и хорошо понимаем, какие грандиозные задачи выдвигает партия в борьбе за дальнейший технический прогресс. Вот давайте и подумаем о том, что еще предстоит нам сделать для лучшей организации производственного процесса, какие мы еще не использовали возможности, чтобы продолжать движение вперед.

И начинается большой разговор о новых планах, новых замыслах...

**В. ЯНШИН.**

ст. Тайга.

# ПИСЬМА В РЕДАКЦИЮ

## Воспитатель молодежи

Когда колхоз имени Сталина Кемеровского района влился в пригородный молочно-овощеводческий совхоз «Забойщик», у бригадира полеводческой бригады Николая Андрияновича Блинова вдвое прибавилось забот. Если раньше от него требовалось только умело руководить людьми, то сейчас он целиком отвечал и за правильную эксплуатацию техники. И он пошел учиться в училище. Понял Николай Андриянович, что ему никак не обойтись без прочных знаний основ механизации сельского хозяйства.

В училище он был лучшим слушателем, поэтому после успешного окончания учебы ему предложили остаться там мастером производственного обучения. Н. А. Блинов согласился. В группе, руководить которой поручили новому мастеру, почти все учащиеся были из совхозов «Забойщик» и «Новостройка» Кемеровского района, из колхозов Крапивинского района.

Ученический актив он подобрал из рабочих, передового совхоза «Новостройка».

Внимательно присмотревшись к своим воспитанникам, мастер заметил, что учащиеся с особым уважением относятся к Аркадию Ефимову, охотно выполняют его поручения. Его-то и предложил он избрать старостой группы.

Кропотливая работа с активом позволила мастеру убедиться в том, что среди учащихся есть и такие, которые плохо относятся к занятиям, нарушают дисциплину на уроках. Это были Анатолий Кострыгин, Геннадий Огнев, Анатолий Кобелев из совхоза «Новостройка» и Юрий Морозов из колхоза «40 лет Октября».

Поведение Анатолия Кострыгина было обсуждено на комсомольском собрании группы. Комсомольцы подготовили письмо матери Кострыгина, знатной доярке совхоза «Новостройка» Лукерье Ивановне Морозовой.

Это исправило Анатолия. Он дал слово быть дисциплинированным и хорошо учиться.

Таким же был Юрий Морозов. Когда коллектив группы боролся за первенство в училище, Юрий неожиданно для всех самовольно уехал домой и несколько дней не возвращался в училище. Это возмутило всех учащихся.

Не дожидаясь его возвращения, они написали письмо председателю колхоза о поведении Юрия Морозова.

Но мастер не торопился с отправкой писем. Он знал, что Юрий вернется. Осторожность мастера оказалась правильной.

Морозов возвратился на третий день и, узнав о решении, принятом группой, решил уйти совсем. Мастер встретился с Юрием.

— Значит, сдался? Не выдержал? — спросил он.

— Как? — удивился Юрий.

— Ничего, ничего... собирай вещи и уходи. Так вот дезертиры всегда поступали. Как труднее станет — в кусты. Нам такие не нужны.

— Так что же, выходит, я — трус?

— Выходит. А ведь я как раз о тебе был совсем другого мнения.

Юрий — самолюбивый парень. После ухода мастера он быстро собрал свои книги, тетради и первым пришел на занятие.

Немало хлопот доставили Н. А. Блинову Михаил Большеголовов, Рафаил Губайдуллин. Они были самыми дисциплинированными в группе, но из-за низкой общеобразовательной подготовки слабо усваивали технику.

Отличникам учебы Михаилу Иванову, Геннадию Куликову, Аркадию Ефимову мастер посоветовал взять шефство над товарищами...

Для проведения лабораторно-профилактических занятий мастер разбил группу на звенья. К слабым он прикрепил звеньевыми отличников учебы.

Завершающим этапом обучения является производственная практика. Раньше мастер с группой выезжал в МТС, а теперь учащиеся разъезжаются по своим колхозам и совхозам. Мастер также смог создать нормальные условия для производственного обучения. Он заранее связался с руководителями хозяйств, узнал, какие машины они могут дать на время практики учащимся. И лишь потом определял, кто и где будет работать.

Усилия, затраченные мастером на воспитание и обучение учащихся, не прошли даром. Тринадцатая группа трактористов в соревновании с другими группами училища удерживала первенство до конца учебы. Лучше других она сдала и квалификационные экзамены. Из 30 учащихся половина получила отличные оценки.

Во время весеннего сева этого года все выпускники перевыполняли установленные нормы, хорошо работают они и сейчас.

Бывшему старосте группы Аркадию Ефимову и комсоргу Петру Гутову, например, присвоено звание «Лучший тракторист совхоза». Колхозники сельскохозяйственной артели имени Коминтерна Владимир Гильд и Алексей Костяков заняли первенство в соревновании трактористов Крапивинского района. С благодарностью отзываются они о своем мастере Николае Андрияновиче Блинове, который дал им прочные знания и помог выбрать верную дорогу в большую жизнь.

**М. ИВАНЧИКОВ.**

## С КОГО БРАТЬ ПРИМЕР?

За последние годы на селе появилось немало автомашин и мотоциклов. Если в городах за безопасностью движения следит автоинспекция, то в сельской местности такая работа не ведется. Этим пользуются многие недобросовестные автомобилисты и мотоциклисты, в том числе даже руководящие работники, которые сами должны поддерживать порядок на дорогах. Например, механики колхозов «Победа» и «Страна Советов» тт. Горданов и Лесников раз'езжают по селу Красному на своих мотоциклах, не имея водительских прав.

Нередко можно встретить за рулем машины председателя колхоза «Страна Советов» т. Кузнецова. У него нет не только прав, но и техталона и путевого листа.

Директор Краснинской РТС т. Гусев ездит в нетрезвом виде.

Спрашивается, с кого же будут брать пример рядовые автомобилисты и мотоциклисты? И не удивительно, что в селах Ленинск-Кузнецкого района часто случаются аварии.

Все это получается потому, что работники Госавтоинспекции — редкие гости на селе. У нас есть общественные автоинспекторы, но с ними никакой работы не ведется.

**В. АСАНОВ,**
**механик Краснинской РТС, общественный инспектор.**

## Читатели сообщают:

### ОПАСНЫЕ РУКАВИЦЫ

Нам, слесарям-монтажникам КМУ № 1 треста «Сибметаллургмонтаж», выдают полурезиновые рукавицы. Они очень неудобны для работы. Бить кувалдой в них нельзя, работать ключом — тоже: инструмент или деталь может вырваться из рук и поранить либо самого слесаря, либо его соседа. Тем более нельзя работать в них на высоте — легко соскользнешь вниз.

Надо выдавать слесарям-сантехникам брезентовые рукавицы. Инженер по технике безопасности т. Антоненко должен об этом позаботиться.

**Г. Лесков,**
**слесарь-монтажник КМУ № 1.**

☆ ☆ ☆

### «НА СЕГОДНЯ МЫ ПЛАН ВЫПОЛНИЛИ»

Странная привычка у руководителей рудников Шалым, Шерегеш и Таштагол! На каждый рудник дается дневной план погрузки руды в вагоны. Они его выполняют, но попробуй перевыполнить вагонов на 15—20. Железная дорога этот порожняк им дает, но рудничное начальство отвечает: «Мы план на сегодня выполнили и грузить больше не будем».

Этим они наносят убыток железной дороге и металлургам. А на руднике Таштагол бывает еще хуже: порожняк загрузят, но держат его до следующих суток.

**И. Иваченко,**
**дежурный по станции Кондома.**

☆ ☆ ☆

### О ВОДОСТОЧНЫХ ТРУБАХ

Я не строитель, а шахтер, но меня волнует один «строительный» вопрос. Я не раз любовался красивыми зданиями, только что сданными в эксплуатацию. Но грустно думать, что пройдет два—три ливня, и какой обшарпанный вид приобретут эти здания! Дело в том, что водосточные трубы быстро портятся, ржавеют, протекают. Надо не навешивать их на стене здания, а прокладывать внутри стены и делать их не из железа, а из асбоцемента. Я видел, что так делают при строительстве здания треста «Челябинскшахтострой» в городе Еманжелинске.

**Ф. Волосников,**
**горняк шахты «Северная».**

## КОРОТКО О ВАЖНОМ

Коллектив управления производственных предприятий совнархоза (начальник тов. Першиков, секретарь парткома тов. Охотин, председатель постройкома тов. Евсеев), взвесив свои возможности, решил в нынешнем году сдать 1.250 тонн металлолома и выполнить годовой план сдачи на 180 процентов.

В каждом предприятии и цехе УПП выделены лица, ответственные за сдачу лома. Рабочие обеспечены транспортом и разделочными средствами. Установлены пятидневные задания по сбору металлолома. Хороший почин коллектива УПП должен быть подхвачен другими предприятиями области.

**Г. САДИЛОВ,**
**работник Кемеровского облуправления «Росглавтормета».**

# Международная жизнь

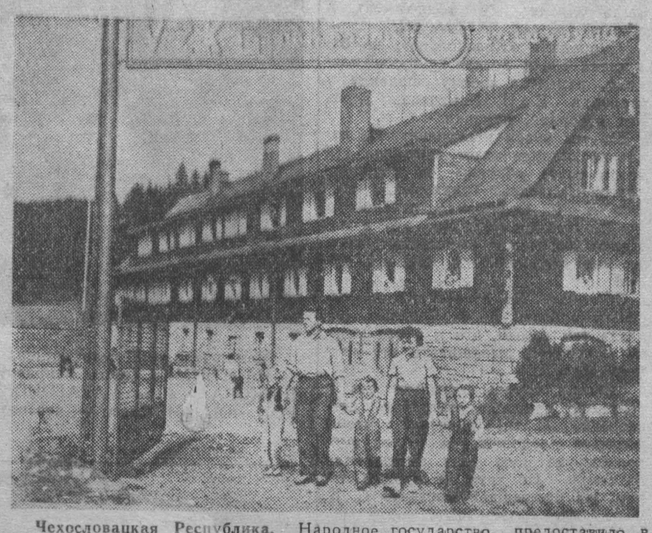

**Чехословацкая Республика.** Народное государство предоставило в распоряжение трудящихся сотни санаториев и домов отдыха.

НА СНИМКЕ: крановщик Витковицкого металлургического комбината **Мирослав Цинтлер** вместе с семьей в доме отдыха в Бескидских горах.

Фотохроника ТАСС.

## НОВОСТИ ИЗ ЧЕХОСЛОВАКИИ

### СОБРАТЬ ВОВРЕМЯ БОГАТЫЙ УРОЖАЙ

На полях Чехословакии созрел богатый урожай пшеницы, ржи, ячменя. Сейчас перед тружениками сельского хозяйства, перед всем народом стоит серьезная задача убрать урожай вовремя и без потерь.

Большую помощь в ее осуществлении оказывает городское население. На призыв помочь в уборке урожая откликнулись коллективы сотен заводов, фабрик, учреждений страны. Они направляют в единые сельскохозяйственные кооперативы, в МТС и госхозы автомашины, локомотивы, моторы, создают бригады по ремонту машин, организуют добровольную помощь рабочих и служащих. Особенно много жителей городов и рабочих поселков трудилось на полях в воскресенье, 2 августа. Например, в Карловарской области работали 7 тысяч человек, в Готвальдовской — 23 тысячи. Единым сельскохозяйственным кооперативам Градецкой области активно помогает молодежь. В Горжицком районе члены чехословацкого Союза молодежи создали 23 бригады, которые уже отработали 8 тысяч часов, главным образом на ночной молотьбе.

### ВПЕРЕДИ ВЫСОКОРАЗВИТЫХ КАПИТАЛИСТИЧЕСКИХ СТРАН

Чехословацкое машиностроение развивается значительно быстрее, чем во многих высокоразвитых в промышленном отношении капиталистических государствах. По производству энергетического оборудования на душу населения Чехословакия уже перегнала Англию и приближается к уровню США и ФРГ. По производству машинного оборудования для химической промышленности она находится на уровне ФРГ, по производству оборудования для металлургических заводов уже перегнала эту страну. Чехословакия выпускает на душу населения столько же металлорежущих станков и кузнечно-прессовых машин, сколько выпускает ФРГ, и приближается по этому показателю к уровню США.

По сравнению с довоенным периодом об'ем продукции машиностроения возрос в стране в пять раз. По некоторым видам продукции рост был значительно большим. Например, выпуск тракторов увеличился в 87 раз, грузовых автомобилей — в 6 раз, товарных вагонов — в 4.5 раза, мотоциклов и мотороллеров — в 10 раз.

В настоящее время продукция машиностроения в общем экспорте страны составляет более 40 процентов, а к 1960 году возрастет примерно до 60 процентов.

### НОВЫЕ АВТОМАТЫ ДЛЯ ПРОИЗВОДСТВА ШАРИКОПОДШИПНИКОВ

На Брненском машиностроительном заводе закончен монтаж опытного образца автомата для производства шарикоподшипников. Производительность автомата — 100 шарикоподшипников диаметром 16—20 миллиметров в минуту. Производственный процесс полностью автоматизирован и усовершенствован по сравнению с применявшимся до сих пор.

Работники Брненского научно-исследовательского института сконструировали ряд станков для производства шарикоподшипников меньших диаметров. Новые станки дадут возможность расширить производство подшипников качения, по производству и экспорту которых Чехословакия занимает второе место среди социалистических стран.

### ТРИ—ЧЕТЫРЕ КНИГИ В ГОД НА ОДНОГО ГРАЖДАНИНА

Чехословакия занимает одно из первых мест в мире по количеству экземпляров книг, выпускаемых в год на душу населения. В последние годы на одного жителя Чехословакии приходится 3—4 книги — это приблизительно столько же, сколько выпускается в Советском Союзе.

### ТУРИСТЫ В СЛОВАКИИ

Живописные уголки Словакии и ее знаменитые курорты привлекают ежегодно в эту часть страны тысячи туристов со всех концов республики и из-за границы. Только в первом полугодии нынешнего года в Словакии побывало около 13 тысяч зарубежных туристов из Венгрии, СССР, Австрии, Англии, Бельгии, ФРГ, США, Франции, Канады. Приезжающие сюда туристы знакомятся с достопримечательностями Братиславы, посещают знаменитые курорты, совершают походы по историческим местам.

(ТАСС).

## Пресс-конференция президента Эйзенхауэра

ВАШИНГТОН, 12 августа. (ТАСС). Президент Эйзенхауэр, находящийся временно в Геттисберге (штат Пенсильвания), устроил сегодня пресс-конференцию, во время которой ответил на вопросы корреспондентов, касающиеся предстоящей поездки Председателя Совета Министров СССР Н. С. Хрущева в США.

По сообщениям американских телеграфных агентств из Геттисберга, президент выразил надежду, что его беседы с Н. С. Хрущевым в ходе обмена визитами улучшат атмосферу в отношениях между Востоком и Западом.

Президент, как говорится в сообщении агентства Юнайтед Пресс Интернейшнл, заявил, что «холодная война», начавшаяся в 1945 году, привела к такому тупику в международных отношениях, что, по его мнению, каждый государственный деятель должен сейчас предпринимать все возможные усилия для того, чтобы прорвать этот тупик. Президент сказал, что именно в этом плане он рассматривает предстоящий обмен визитами с Н. С. Хрущевым.

Как сообщает агентство Юнайтед Пресс Интернейшнл, президент Эйзенхауэр отрицал, что решение об обмене визитами с Н. С. Хрущевым представляет собой отход от политики, проводившейся бывшим государственным секретарем США Даллесом. По словам Эйзенхауэра, он и Даллес в свое время обсуждали вопрос о возможности встречи Эйзенхауэра с Н. С. Хрущевым.

Агентство Ассошиэйтед Пресс указывает, что президент вновь заявил, что он не изменил тех условий, которые он выдвигает для осуществления совещания глав правительств. Как сообщает агентство Юнайтед Пресс Интернейшнл, президент сказал, что для проведения подобного совещания, по его мнению, необходимо достижение какого-то прогресса в решении тех проблем, которые существуют в отношениях между Востоком и Западом.

## Планы вооружения Японии

ТОКИО, 12 августа. Корреспондент ТАСС Г. Скобелев сообщает: Опубликование японским правительством так называемого долгосрочного оборонного плана, по которому предусматривается оснащение японских войск самыми современными видами оружия, включая управляемые снаряды, вызвало активизацию деятельности японских монополий. Как сообщает газета «Иомиури», крупнейшие компании Японии, в их числе «Мицубиси», уже разработали планы производства всех видов оружия.

В конце этого года в США, Западную Германию и другие страны Запада направятся военные миссии для изучения производства управляемых снарядов. В свою очередь управление национальной обороны планирует создать несколько подразделений управляемых снарядов. Японское правительство, сообщает газета, надеется также, что Соединенные Штаты снабдят Японию управляемыми снарядами в 1960 — 1961 гг.

Боевая мощь японских сил самообороны, созданных 9 лет назад по приказу американского командующего оккупационными силами генерала Макартура, сейчас, по сведениям, опубликованным военным обозревателем Такахаси в его книге «Война в век управляемых снарядов и японские силы самообороны», в 20 раз превышает боевую мощь бывшей японской императорской армии.

Планы увеличения сил самообороны, осуществляемые нынешним японским правительством, вступление Японии на путь открытой ремилитаризации вызывают все большую тревогу со стороны подавляющего большинства японского народа, не желающего быть ввергнутым в катастрофу новой войны. В нынешней обстановке, пишет в своей книге Такахаси, вооружение японских сил самообороны управляемыми снарядами, а также наличие на японской территории американских военных баз ни в коем случае не отвечает интересам японского народа, интересам безопасности страны.

Единственный путь, который обеспечит безопасность Японии и японского народа, — это путь нейтралитета. Мы должны знать, заявляет он в этой книге, что борьба за нейтралитет страны есть борьба за освобождение своей земли, борьба за освобождение нации от опасности атомного уничтожения, борьба за будущее мирной Японии.

## *Положение в Лаосе*

ПЕКИН, 12 августа. (ТАСС). Агентство Синьхуа сообщило, что сегодня представитель министерства иностранных дел КНР заявил, что в последнее время положение в Лаосе еще более ухудшилось и что ответственность за это несут государственный департамент США и лаотянское правительство Сананиконе. Стремясь к полной ликвидации лаотянских патриотических и демократических сил и окончательному превращению Лаоса в американскую военную базу, сказал он, Соединенные Штаты толкают правительство Сананиконе на дальнейшее расширение гражданской войны, аресты руководителей партии «Нео лао хак сат», на террор и преследование членов бывших боевых частей патет-лао, патриотов и демократов Лаоса.

Напомнив о фактах втягивания Лаоса в систему соглашений с Таиландом и Южным Вьетнамом, о ввозе американского оружия в эту страну, представитель отметил, что в районах, граничащих с Китаем и ДРВ, Соединенные Штаты усиливают свою деятельность, направленную на создание и расширение военных баз и пунктов для засылки шпионов. Он подчеркнул, что эти действия США и правительства Сананиконе представляют собой серьезное нарушение женевских соглашений 1954 года и вьентьянского соглашения 1957 года, являются основной причиной напряженной обстановки в Лаосе. Китайское правительство и китайский народ, сказал представитель, полностью поддерживают заявление МИД ДРВ от 5 августа, в котором осуждается отказ Лаоса от выполнения женевских соглашений и вьентьянского соглашения. Мы считаем, что лишь в случае прекращения нарушений женевских соглашений и вьентьянского соглашения, вывоза всего военного персонала и военной техники США, ликвидации всех военных баз США, восстановления нормальной деятельности международной комиссии по наблюдению и контролю, полного осуществления женевских соглашений и вьентьянского соглашения можно ликвидировать напряженную обстановку в Лаосе, созданную исключительно руками США.

Представитель МИД далее отметил, что сейчас США и правительство Сананиконе вынашивают новый заговор, намереваясь представить вопрос о Лаосе в ООН с тем, чтобы втянуть другие страны в ловушку агрессии и вмешательства США в дела Лаоса. Но вопрос относительно Лаоса касается лишь сторон, подписавших вьентьянское соглашение, и всех стран—участниц Женевского совещания. ООН не имеет никакого права вмешиваться в него.

В заключение представитель МИД заявил, что китайское правительство и китайский народ пристально следят за обстановкой в Лаосе. Любые действия правительства США и лаотянских властей, создающие напряженность в Индокитае и, более того, угрожающие безопасности Китая, непременно встретят решительный отпор со стороны китайского правительства и китайского народа. Правительство США и лаотянские власти должны будут нести полную ответственность за все последствия.

# Индия на пути национального возрождения

Двенадцать лет назад в бирюзовое небо Индии взвился оранжево-бело-зелёный национальный флаг этой независимой страны. «Джай Хинд» («Да здравствует Индия!») — эти слова, которые произнес 15 августа 1947 года со стен красного форта в Дели Джавахарлал Неру, подобно «девятому валу» прокатились по всему Индостанскому полуострову. На гребне этого вала Индия вынесла и сбросила в океан тяжкие и позорные оковы британского колониализма, душившие ее почти 200 лет.

Двенадцать лет — всего лишь мгновение в многовековой истории великого индийского народа. Тем значительнее прогресс, достигнутый им в развитии экономики и культуры. Страна сделала первые, но чрезвычайно важные шаги на пути создания независимости экономики. Отечественная металлургия, машиностроение, станкостроение, химия — вот новые отрасли, которые украшают сейчас индустриальный пейзаж республики.

Приступая десять лет с лишним назад к созданию национальной экономики, Индия была одной из самых отсталых стран. В 1949 году в республике среднее потребление на душу населения по углю было в 42 раза меньше, чем в Англии, по стали — в 51 раз меньше, по нефти — в 42, а по электроэнергии в 80 раз меньше. Но, как гласит восточная мудрость, «большое путешествие всегда начинается с первого шага!» Освободившись от колониального ига, Индия семимильными шагами устремилась вперед по пути развития своей экономики. Уже сейчас по темпам роста промышленного производства она занимает первое место среди несоциалистических стран Востока. Общий об'ем промышленного производства в Индии с 1949 по 1958 год включительно увеличился более чем в полтора раза. Если в 1948—1949 гг. на долю Индии приходилось 0.7 процента мирового промышленного производства, то в 1958 году этот процент поднялся до 1,7.

Экономические успехи Индии в огромной степени об'ясняются той миролюбивой политикой, которую она проводит на международной арене. Вместе с другими миролюбивыми государствами Индия внесла большой вклад в дело разрядки международной напряженности и упрочения мира во всем мире. Она активно содействовала прекращению войны в Корее, выступила против англо-франко-израильской агрессии в Египте. В Бандунге и на Каирской конференции солидарности стран Азии и Африки Индия осудила колониализм. Она требует справедливого урегулирования алжирской проблемы, немедленного прекращения империалистического вмешательства во внутренние дела народов Азии и Африки. «Панча шила» — пять условий мирного сосуществования — лежат в основе внешней политики Индии.

☆ ☆ ☆

В борьбе за светлое будущее Индия имеет верных и надежных друзей в лице народов социалистических стран. По данным министерства финансов Индии, общая сумма советской помощи Республике Индии достигла 1 млрд. 233 млн. рупий (одна рупия равна 83 копейкам). На эти средства в Индии сооружается целый комплекс промышленных предприятий, которые станут основой основ индустриальной экономики страны.

Уже сейчас с металлургического завода в Бхилаи, сооружаемого с помощью СССР, каждый день в Калькутту, Бомбей, Дели и другие промышленные города Индии идут эшелоны, груженные чугуном, причем стоимость 1 тонны чугуна на 12 рупий дешевле чугуна, получаемого на металлургическом заводе в Руркела, строящемся западногерманскими фирмами. Сравнивая работу этих двух предприятий, вступивших в строй почти одновременно в начале этого года, газета «Хиндустан таймс» подчеркивает, что в то время как завод в Руркела дает в месяц лишь 12,6 тыс. тонн, завод в Бхилаи выплавляет более 24 тыс. тонн чугуна.

В совместном труде советских и индийских специалистов куется замечательная дружба двух великих народов. «В Бхилаи, пишет в этой связи еженедельник «Индиа», — где русские помогают нам строить металлургический завод для выплавки 1 млн. тонн стали в год, их технические специалисты пользуются большим уважением, потому что работают вместе с нашей молодежью, зачастую в таких же трудных условиях».

Равноправные отношения советских специалистов с индийскими рабочими и техниками, их искреннее стремление помочь своим индийским коллегам овладеть новой техникой завоевали в Индии огромный авторитет и уважение к советским людям. Индийская общественность с большим удовлетворением встретила сообщение министерства финансов Индии о том, что Советский Союз готов предоставить Индии новый кредит в сумме 1 млрд. 500 млн. рублей для финансирования третьего пятилетнего плана республики.

☆ ☆ ☆

Успехи, которых добился индийский народ в экономическом и социальном развитии, велики. Но весьма значительны и трудности, переживаемые страной в результате двухвекового господства колонизаторов. Важнейшая из этих трудностей связана с тем, что значительная часть промышленных предприятий, торговли, финансовых органов Индии все еще находится в руках иностранных монополий. В стране сейчас действуют 572 иностранные компании, в том числе 398 английских и 59 американских. Только с 1952 по 1956 год магнаты колониального бизнеса вывезли из страны прибылей больше чем на миллиард рупий. Иностранные монополии контролируют примерно 70—73 процента индийского экспорта чая, 40—44 процента экспорта табака, 51—54 процента импорта электротоваров, 40—46 процентов импорта товаров химической промышленности.

Одним из результатов иностранного господства в ряде важнейших отраслей экономики Индии является наличие в стране безработицы. Иностранные капиталисты вместе с представителями наиболее реакционных кругов индийской буржуазии всемерно противодействуют национализации предприятий в стране, а также развитию государственного сектора в промышленности. Последняя сессия генсовета Всеиндийского конгресса профсоюзов обратила внимание рабочего класса Индии на то, что силы реакции пытаются затормозить развитие государственного сектора в экономике, саботируют планы национализации и тем самым затрудняют борьбу с безработицей.

В этих условиях все сильнее звучит голос рабочего класса Индии, который вместе со всеми патриотическими силами страны борется за национализацию иностранного капитала, за обеспечение всех граждан работой. Проявлением этой борьбы служит, в частности, рост забастовочного движения. По сообщению газеты «Индиан экспресс», в 1958 году забастовочное движение в Индии охватило значительно больший контингент рабочих, чем в предыдущем году. Особенно заметен под'ем рабочего движения в Западной Бенгалии, где число бастующих и продолжительность забастовок выросли за последний год почти в 3 раза.

Колонизаторы оставили республике огромную армию безземельных и разорившихся крестьян, которых жестоко эксплуатировала немногочисленная группа крупных помещиков. С целью поднятия уровня сельскохозяйственного производства правительство Индии провело аграрную реформу, ограничившую помещичье землевладение. Но сельское хозяйство подверглось колонизаторами такому разорению, что Индия еще не в состоянии обеспечить себя хлебом. За годы независимости она импортировала продовольствия на 14 млрд. рупий (для сравнения заметим, что все ассигнования на первый пятилетний план республики составили 19,6 млрд. рупий).

По заявлению министра продовольствия и сельского хозяйства Джайна к концу третьего пятилетнего плана ежегодная потребность Индии в зерне составит минимум 100 млн. тонн, что означает необходимость увеличить производство зерна в стране в следующее пятилетие на 40 процентов. Но как достичь столь большого под'ема сельскохозяйственного производства, если в индийской деревне продолжает господствовать помещичье землевладение? Индийская печать сейчас пишет много о том, что проведенная в стране аграрная реформа не внесла существенного изменения в положение основных масс крестьянства.

Задача переустройства и под'ема сельского хозяйства Индии — одна из самых злободневных, и лучшие умы страны работают над путями ее разрешения.

☆ ☆ ☆

Национальное возрождение Индии — процесс сложный, длительный. Но пройдут годы, и он будет доведен до конца. На опаленной тропическим зноем древней земле Индии будут вырыты новые оросительные каналы, непроходимые джунгли разрежут стальные магистрали железных дорог, в глухих уголках страны вырастут могучие корпуса новых заводов и фабрик. Народ, за плечами которого тысячелетняя цивилизация, народ, руками которого созданы многие великие человеческие ценности, вновь воспрянул, чтобы творить свою новую историю.

**ВЛ. ЛИ,**
**кандидат исторических наук.**

## Краткие сообщения

✦ В Буэнос-Айресе открылся 21-й Международный конгресс физиологов. В его работе принимает участие более 1.000 делегатов от 30 стран мира. Делегация Советского Союза состоит из 35 человек. Ее возглавляет член-корреспондент Академии наук СССР Э. А. Асратян. Советские ученые сделают на конгрессе 20 докладов о физиологии центральной нервной системы, кровообращении, дыхании и других проблемах.

✦ В результате проливных дождей причинен серьезный материальный ущерб городу и порту Самсун (Черноморское побережье Турции). Сообщение с городом прервано.

✦ Из Пекина в Советский Союз вылетела группа туристов — лучшие производственники, мастера высоких урожаев, представители интеллигенции провинции Чжэцзян. Китайские туристы посетят также Польшу, Чехословакию и ГДР. В этом году значительно расширился обмен туристами между КНР и СССР. К настоящему времени в Советском Союзе побывало уже 11 групп китайских туристов.

✦ В Албании началась декада советского фильма. На экранах кинотеатров албанские зрители увидят советские кинокартины «Судьба человека», «Отцы и дети», «Чрезвычайное происшествие», «Киевлянка», «Хмурое утро», «Я был спутником Солнца», «Жизнь в твоих руках» и другие.

✦ Находящийся в Венгрии балетный коллектив Московского театра имени Станиславского и Немировича-Данченко после выступления в городах Сегед, Печ, Веспрем, Шиофок и Сталинварош начал свои гастроли в столице страны. 1 августа в Государственном оперном театре Будапешта московские артисты дали первый спектакль — балет Чайковского «Лебединое озеро».

На спектакле присутствовали руководители партии и правительства ВНР.

✦ По сообщению агентства Рейтер из Турина, итальянские власти отказали в визах спортивным командам Китайской Народной Республики и Корейской Народно-Демократической Республики, которые должны были принять участие в предстоящих всемирных студенческих играх в Турине.

(ТАСС).

# Там, где было знаменитое Ледовое побоище

В Ленинград из района Чудского озера возвратились участники экспедиции Академии наук СССР, продолжавшие изучение места знаменитого Ледового побоища, происходившего в 1242 году.

Руководитель экспедиции — военный историк генерал-майор в отставке Г. Н. Караев рассказал корреспонденту ТАСС:

— В результате проведенных изысканий нам удалось вскрыть оригинальную систему обороны северо-западных рубежей Новгородско-Псковских земель в районе, прилегающем к южной части Чудского озера. Кроме системы пограничных застав, она состояла из сторожевых постов на отдельных участках, а также из укрепленных городищ, куда население спасалось при известии о вражеском вторжении.

Под руководством ленинградского археолога П. А. Раппопорта было продолжено изучение находящегося под водой — на дне озера — укрепления у Вороньего камня. С помощью монитора были разрыты пески и ил, покрывавшие юго-восточную часть остатков валов. Произведена подводная топографическая с'емка укрепления. Оно имеет форму неправильного многоугольника длиной до 160 метров. В [illegible] части на валу обнаружен проем около 10 метров. Повидимому, здесь были ворота. Сама скала Вороний камень использовалась как составная часть северного вала.

В прибрежном районе обнаружены неизвестные ранее поселения XIII века. Это — дополнительное свидетельство того, что район Ледового побоища был в те времена густо заселен. Из поселений особенно интересно находящееся в нижнем течении реки Желчи. Здесь найдено большое количество керамики XIII века.

Ценные данные получены о путях сообщения, связывающих нижнюю часть Чудского озера с центром древнего русского судостроения на реке Оредеж и Новгородом. Ныне по этому древнему водному пути по просьбе нашей экспедиции прошли на байдарках с исследовательскими целями две группы туристов-краеведов. Их возглавляли ленинградец инженер - гидролог Т. Ю. Тюрина и москвич педагог А. С. Потресов. Во время рейсов обнаружено большое количество остатков городищ, курганов, следы волоков. Таким образом, неопровержимо доказано широкое использование этого водного пути в XIII веке.

В будущем году намечено развернуть изыскания не только на восточном берегу Чудского озера, но и на западном, входящем в состав Эстонской ССР.

(ТАСС).

# „Вкусная" выставка

Это было приятное зрелище — выставка ягод, выращенных мичуринцами областного центра. Многое здесь удивляло: и ассортимент, и обилие урожая, и размеры.

Смородина «Красноярка», не балующая своих хозяев крупными плодами, изменила своему правилу у садовода Е. Н. Романова. Здесь она отборная, крупная.

Все мы знаем крыжовник. Но невольно останавливает внимание эта ягода сорта «Финик» из сада супругов-садоводов Талановых, рабочего А. Ф. Стрижака, пенсионера М. П. Небейголова. Да это и понятно: опытники вырастили крыжовник величиной с крупный ранет!

Облепиха. Ее представил на выставку рабочий А. Ф. Стрижак, доказав тем самым, что и у нас можно с успехом выращивать эту ценную ягоду.

Сколько трудов, сколько сил и терпения пришлось затратить пенсионерке С. Б. Пименовой, чтобы добиться плодоношения черной смородины, которую она выращивала из семян. Но труд не прошел даром. На прошедшей выставке С. Б. Пименова продемонстрировала великолетные ягоды.

10 тысяч кемеровчан посетили эту необычную выставку, где экспонировались свежая малина, черная и красная смородина, ремонтантная земляника, а также варенье и соки из этих ягод.

— Вкусная выставка, — метко высказался один из посетителей.

Тех, кто сомневался, что в Сибири можно вырастить столь чудесные плоды, садоводы-мичуринцы приглашали на свои участки.

Многие мичуринцы — участники выставки — награждены грамотами и подарками.

**В. Петрова.**

Международный кинофестиваль в Москве.

НА СНИМКЕ **(слева направо):** советские киноактрисы Нина МЕНЬШИКОВА и Роза МАКАГОНОВА беседуют с корейской киноактрисой ВОН ЧОН ХИ. Слева — переводчица Елена МИХАЙЛОВА.

**Фотохроника ТАСС.**

Футбол

# Побеждает „Химик"

Первая игра второго круга сложилась для кемеровского «Химика» неудачно. Проигрыш команде Комсомольска-на-Амуре взволновал наших болельщиков. Стали модными самые скептические предположения, что «Химик» пройдет второй круг чемпионата сквозь кольцо «баранок».

Вторая игра. Ничья на чужом поле с лидером розыгрыша командой Хабаровска несколько поколебала мнение болельщиков-скептиков. Но они говорили:

— Не забывайте, в первом круге «Химик» выиграл у Хабаровска с разгромным, сухим счетом. А сейчас, как видите, ничья.

И опять предсказывались нашей команде грядущие поражения.

Были ли основания для этого? Да, были. Команда устала после трудных матчей первого круга, в которых она играла с большим под'емом и напряжением. Тренер команды мастер спорта Лавров не скрывал, что во втором круге футболистам «Химика» будет играть трудно.

Тяжелая победа «Химика» над «Лучом» г. Владивостока (с минимальным счетом — 3:2), может быть, и вселила некоторую надежду в сердца болельщиков.

Но все с нетерпением ждали матча с командой «Иртыш» г. Омска, который состоялся в минувшую среду в Кемерове. Болельщики хотели своими глазами посмотреть теперешнюю игру «Химика» и об'ективно «взвесить» его возможности.

Как же протекала эта игра?

Хозяева поля сразу же начинают острую атаку ворот омичей. Защитники «Иртыша» ее прерывают. И вот уже острый момент у ворот «Химика». Симович берет трудный мяч.

В переменных атаках проходят первые пять минут игры. На седьмой минуте у хозяев поля была реальная возможность открыть счет. Но с хорошей подачи Егорова от углового флага Горбачев бьет выше ворот.

Первый тайм прошел с инициативой хозяев поля. Гости атаковали эпизодически, но остро. Быстрые и умные проходы центрального нападающего омичей не раз угрожали голом в ворота нашей команды. На последних минутах первой половины игры, может быть, только спортивное счастье да четкие действия Анатолия Симовича спасли «Химик» от верного гола. Мяч, сильно и точно пробитый с пяти метров все той же «девяткой», в отличном броске берет вратарь.

Первый тайм закончился безрезультатно. Вероятно, виной этому было сырое и грязное поле. И, несомненно, что именно это обстоятельство резко снижало технику игры обеих команд.

Первые же минуты второй половины игры показали, что хозяева поля твердо и всерьез решили добиться победы. Наши нападающие буквально висят на воротах «Иртыша». Отлично играет вратарь гостей.

Идет четвертая минута второй половины матча. Среди наших игроков происходит замена. Вместо Исакова на поле выходит Нестеров. И сразу же завязывается острая атака. По левому краю стремительно проходит Коржов, хорошо обыгрывает защитника. Следует отличная передача, и Нестеров сходу забивает красивый гол.

Удача подбодрила наших футболистов. Ворота «Иртыша» на протяжении всего второго тайма находились под прямой угрозой. Игра пошла в одни ворота. Подаются бесчисленные угловые удары, наши игроки почти не покидают штрафной площадки противника. Но гола нет.

Ниже своих возможностей играет любимец болельщиков Горбачев. Устал Букасов, отлично игравший весь первый тайм. Но и игроки «Иртыша» заметно устали. Защита омичей все чаще выбивает мяч за пределы поля.

До конца матча осталось немногим больше восьми минут. Виктор Егоров бьет штрафной. Удачно выбравший место Юрий Букасов головой направляет мяч в сетку ворот.

Итак, команда кемеровского «Химика», одержав победу над «Иртышом», прибавила еще два очка, упрочив свое турнирное положение.

Но главное даже не в этом. Команда еще раз доказала, что она может играть хорошо. Наши болельщики снова со всей силой поверили своему «Химику». И очень хочется, чтобы он оправдал их надежды.

**В. МАХАЛОВ.**

☆ ☆ ☆

В этот же день футболисты «Металлурга» (г. Сталинск) принимали на своем поле команду спортивного общества «Урожай» (г. Барнаул). Игра закончилась со счетом 2:0 в пользу хозяев поля.

# Старейший фенолог Кузбасса

В Белове живет бывший железнодорожник, ныне пенсионер Николай Иосифович Паршуков. Более тридцати лет тому назад он начал заниматься опытным садоводством и огородничеством и попутно стал вести фенологические наблюдения природы, сначала у себя, на приусадебном участке, а затем и в окрестностях города. Сейчас у Н. И. Паршукова собран обширный материал как по фенологическим наблюдениям, так и по наблюдениям за погодой за последние 25 лет, представляющий большую ценность для изучения биоклимата Кузбасса. Заметим, что по нашей области подобных наблюдений за такой продолжительный промежуток времени в центральной фенологической комиссии при Всесоюзном географическом обществе в Ленинграде нет. Таким образом, данные Н. И. Паршукова являются пока единственными в Кемеровской области, и, благодаря им, г. Белово включен в число опорных фенологических пунктов по СССР.

Анализ фенологических наблюдений, сделанных Н. И. Паршуковым, и сопоставление с многолетними данными опорных фенопунктов Красноярска, Томска и Новосибирска позволяют сделать предварительный вывод, что «события» в природе Белова в среднем наступают на 1—2 дня ранее, чем в г. Ленинске-Кузнецком, на 2—3 дня ранее, чем в Кемерове.

Фенологические выборки из многочисленных дневников Паршукова уже частично поступили в группу по изучению биоклимата и фенологии Кузбасса, работающую при Ленинск-Кузнецком краеведческом музее и копии его данных — в центральную фенологическую комиссию Всесоюзного географического общества при Академии наук СССР.

**С. ХОМЧЕНКО.**

**На снимке:** Н. И. ПАРШУКОВ в своем саду.

Фото **В. Куропаткина.**

## На экране — рассказы о семилетке

С 15 августа Дом культуры Кемеровского химкомбината совместно с агитпунктом начинает кинофестиваль документальных фильмов, представляющих серию рассказов о семилетнем плане. Трудящиеся Заводского района получат возможность увидеть на экране фильмы: «На пути к изобилию», «Культура принадлежит народу», «Топливная промышленность СССР», «Транспорт СССР», «Легкая промышленность СССР», «Металлургия СССР», «Жилищное строительство в СССР», «Кузбасс сегодня», «Дорога большого газа», «Слово о машинах», «Рассказы о новых материалах» и другие.

Фильмы будут демонстрироваться на Предзаводской площади.

# Полезный семинар

Центральный райком партии г. Кемерова провел семинар агитаторов и пропагандистов учреждений здравоохранения. На семинаре присутствовало более 250 человек. Депутат областного Совета, заведующая областным отделом здравоохранения М. Н. Горбунова сделала интересный доклад «Итоги июньского Пленума ЦК КПСС и задачи работников здравоохранения».

Участники семинара обменялись мнениями, поделились опытом пропаганды решений и материалов июньского Пленума ЦК КПСС.

**З. Гринберг.**

# Для вас, товарищи строители

Вышел в свет и рассылается подписчикам очередной, седьмой номер ежемесячного журнала «Жилищное строительство». В нем представляет интерес для читателя статья главного архитектора Сталинграда о строительстве по новым типовым проектам жилых домов с квартирами односемейного заселения.

В журнале опубликованы материалы о застройке большого жилого комплекса в Риге, об опыте централизации строительных организаций Ростова-на-Дону.

Немало интересного найдут читатели в статьях «Возведение зданий методом под'ема этажа», «О планировке жилых районов в Алма-Ате» и «Новые кварталы Свердловска».

В помощь индивидуальному застройщику опубликованы материалы о выборе стен одноквартирного дома.

Зарубежный опыт представлен статьями о новом жилищном строительстве в столице Болгарской Народной Республики—Софии и крупнопанельном домостроении во Франции.


## Сегодня в кино и клубах

КИНОТЕАТР «МОСКВА». 1. Советский спорт № 5. Солдатское сердце (9 — для детей). Когда начинается юность (10-55, 12-50, 2-45, 4-40, 6-35, 8-30, 10-25). 2. Голос из космоса. Подруги (9-30, 11-40 — для детей). Война и мир — 2-я серия (2, 4-10, 6-30, 8-20, 10-20). 3. Иностранная кинохроника № 12. Идиот—1-я серия (9-10, 11-40, 2, 4-20, 8, 10-20). Документальный киносборник: Новая Кама, Сторона Иркутская (6-40).

ЛЕТНИЙ КИНОТЕАТР. Мы из Кронштадта (4-30 — для детей). На этой земле (6-30, 8-20, 10 — дети до 16 лет не допускаются).

КИНОТЕАТР «МЕТАЛЛУРГ». На дорогах войны (9-30, 11-20 — для детей). Война и мир—1-я серия (1-10, 3-25, 5-40, 7-55, 10-10).

КИНОТЕАТР «ОКТЯБРЬ». Пленники Барсова ущелья (11, 2 — для детей). Первый парень (12-20, 3-20, 5, 6-40, 8-20, 10).

КИНОТЕАТР «КОМСОМОЛЕЦ» Рита (10, 2 — для детей). Над пропастью (12, 4, 6, 8, 10).

КИНОТЕАТР «ХИМИК». Добровольцы (4 — для детей: 6). В солдатском мундире (8, 10 — дети до 16 лет не допускаются).

ДОМ КУЛЬТУРЫ ХИМКОМБИНАТА. Двадцатый век (3, 5, 7).

КЛУБ КХЗ Опасные тропы (3 — для детей). Ее большое сердце (5, 7, 9)

КЛУБ ГРЭС. Украли трамвай (6, 8, 10).

КЛУБ «УДАРНИК». Наш двор (1, 3). Машенька (5, 7, 9).

Кемеровское областное управление культуры, контора «Кинопроката», областной совет профсоюзов, бюро технической информации совнархоза и Общество по распространению политических и научных знаний

с 15 августа по 1 октября **ПРОВОДЯТ ФЕСТИВАЛЬ**

НАУЧНО- ПОПУЛЯРНЫХ И ХРОНИКАЛЬНО-ДОКУМЕНТАЛЬНЫХ ФИЛЬМОВ,

посвященных выполнению решений XXI с'езда и июньского Пленума ЦК КПСС

«ШИРЕ ДОРОГУ ТЕХНИЧЕСКОМУ ПРОГРЕССУ»

НА ТЕМЫ: 1. Рассказы о семилетнем плане, 2. Автоматизация и механизация производственных процессов, 3. Химия служит людям, 4. За механизацию и электрификацию сельского хозяйства.

Кинофильмы на эти темы будут демонстрироваться в кинотеатрах, домах культуры, клубах, красных уголках, на предприятиях, в колхозах, совхозах и РТС области.

МИНИСТЕРСТВО ВЫСШЕГО ОБРАЗОВАНИЯ СССР
ТОМСКИЙ ИНЖЕНЕРНО-СТРОИТЕЛЬНЫЙ ИНСТИТУТ

объявляет

**ДОПОЛНИТЕЛЬНЫЙ КОНКУРС**

НА ЗАМЕЩЕНИЕ ВАКАНТНЫХ ДОЛЖНОСТЕЙ

заведующих кафедрами: 1. Архитектуры — доцент; 2. Теоретической механики — доцент.

НА ЗАМЕЩЕНИЕ ВАКАНТНЫХ ДОЛЖНОСТЕЙ

по кафедрам: 1. Марксизма-ленинизма — доцент, по курсу политической экономии; 2. Строительных и дорожных машин — доцент; 3. Архитектуры — доцент; 4. Автомобильных дорог — доцент, старший преподаватель; 5. Иностранных языков — преподаватели; 6. Физического воспитания и спорта — преподаватели.

В конкурсе на замещение должности доцента могут принимать участие также высококвалифицированные специалисты с большим производственным стажем, не имеющие ученой степени и звания.

Срок конкурса 1 месяц со дня опубликования об'явления.

**Документы направлять по адресу:** г. Томск, Соляная пл., 2, инженерно-строительный институт.

*Отдел переселения и организованного набора рабочих Кемеровского облисполкома*

**ПРИГЛАШАЕТ**

для работы в Камчатском, Калининградском, Красноярском, Омском, Тюменском, Хабаровском и Якутском совнархозах

ДИПЛОМИРОВАННЫХ ИНЖЕНЕРОВ, ИМЕЮЩИХ ОПЫТ РАБОТЫ НЕ МЕНЕЕ ТРЕХ ЛЕТ:

строителей, сантехников, архитекторов, геодезистов, электриков, механиков, технологов литейного производства и силикатов, а также нормировщиков, экономистов и бухгалтеров с высшим и средним специальным образованием.

Направляемым выплачиваются единовременное денежное пособие, суточные, стоимость проезда и провоза багажа. По месту работы предоставляется жилплощадь.

С предложениями и за справками обращаться в облпереселенорганабор по адресу: г. Кемерово, ул. Вокзальная, 80. Тел. 18-03.

## Требуются

**ЛЕНИНСКОМУ ШАХТОСТРОИУПРАВЛЕНИЮ № 2** на строительство мясокомбината и др. об'ектов в г. Белове, Колмогоровских разрезов в районе дер. Пестерево и жилстроительство в Новом городке срочно — **каменщики, плотники, штукатуры, маляры, слесари-монтажники, слесари-сантехники, слесари по ремонту строймеханизмов, разнорабочие.** Одиноким предоставляется жилплощадь.

Обращаться: г. Белово, Новый городок, ул. Бабушкина, Ленинское ШСУ № 2.

**РЕМОНТНО-МЕХАНИЧЕСКОМУ КОМБИНАТУ — слесари по металлу, ремонту оборудования, слесари-инструментальщики, кузнецы для работы на молоте, газосварщики, плотники, разнорабочие, кочегары.**

Обращаться: г. Кемерово, ул. Вокзальная, 115-а, в отдел кадров.

**ОБЛАСТНОЙ КОНТОРЕ «РОСМЯСОРЫБТОРГА»** на постоянную работу — **машинисты компрессорных аммиачных установок,** на постоянную и временную работу — **плотники, каменщики, грузчики.**

Обращаться: г. Кемерово, Советский проспект, 35, в отдел кадров.

**АВТОРЕМОНТНОМУ ЗАВОДУ** в окс — **инженер-строитель или техник, каменщики, бетонщики, разнорабочие, грузчики, дорожные строители;** на капитальный ремонт «МАЗ-525» — **мотористы, автослесари, жестянщики, медники, автоэлектрики, квалифицированные токари-инструментальщики, опытные инженеры-технологи, конструкторы, тракторист, начальник отдела снабсбыта.**

Обращаться: г. Кемерово, ул. Вокзальная, 149, в отдел кадров.

**ПАССАЖИРСКОЙ АТК — шоферы 1—2-го классов, автослесари, нормировщик, ученики для подготовки на автослесарей.**

Обращаться: г. Кемерово, ул. Совхозная, 107, в отдел кадров.

**КОНТОРЕ СНАБЖЕНИЯ** треста «Кемеровоцентрострой» на постоянную работу — **грузчики и квалифицированные путевые рабочие.**

Обращаться: г. Кемерово, ул. Кирова 14, контора снабжения.

**ШВЕЙНЫМ АТЕЛЬЕ №№ 1, 2, 3, 5. ОБУВНОМУ АТЕЛЬЕ № 4 — квалифицированные мастера-портные, обувщики, закройщики верхнего платья.**

Обращаться в ателье № 1 г. Кемерово, Советский проспект 73. Тел 17-59.

**КЕМЕРОВСКОМУ КИНОТЕАТРУ «МОСКВА» — уборщицы.**

**КЕМЕРОВСКОМУ ПОЧТАМТУ** срочно—**почтальоны, уборщицы.**

Обращаться: Советский проспект, 105, 2-й этаж, комната 2 в отдел кадров.

**КЕМЕРОВСКОМУ КОКСОХИМЗАВОДУ** в ремонтно-строительный цех — **рабочие на ремонт и асфальтирование дорог и рабочие в жилищно-коммунальный отдел.**

Обращаться в отдел кадров завода.

**КЕМЕРОВСКОМУ УНИВЕРМАГУ — продавцы, шофер, рабочие-грузчики, ученики для обучения в Новосибирском и Ачинском техникумах советской торговли.**

**ЗАВОДУ «КАРБОЛИТ» — газоэлектросварщики, плотники.**

Обращаться: г. Кемерово, ул. Вокзальная, 1, в отдел кадров.

**КИРПИЧНОМУ ЗАВОДУ № 5 — слесари, автогенщик, разнорабочие.** Оплата прогрессивно-сдельная.

Обращаться: г. Кемерово, кирзавод № 5 (за Искитимкой).

**ТРЕСТУ «ОБЛКЕМЕРОВОУГОЛЬ» — грузчики на автомашины.**

Обращаться: г. Кемерово, ул. Вокзальная, 79.

**ВНИМАНИЮ НАЛОГОПЛАТЕЛЬЩИКОВ!**

15 августа 1959 года ИСТЕКАЕТ ТРЕТИЙ СРОК УПЛАТЫ ПОДОХОДНОГО НАЛОГА С НАСЕЛЕНИЯ.

Не внесенные в срок платежи обращаются в недоимку, на которую будет начисляться пеня.

ГРАЖДАНЕ! Вносите налоговые платежи в срок и досрочно, не допускайте образования недоимки.

Кемеровский облфинотдел.


КРИТИКА И БИБЛИОГРАФИЯ

# Первый исследователь Кузбасса

Все, кто изучает свой родной край, всегда задают вопрос: а кто же назвал всхолмленную котловину Кузнецким каменноугольным бассейном?

Первым так назвал наш край выдающийся русский ученый, почетный академик Петр Александрович Чихачев.

Как известно, кузнецкий уголь открыл крепостной крестьянин рудознатец Михайло Волков еще в 1721 году. Но сто с лишним лет наш бассейн оставался белым пятном на геологической карте царской России, никто из ученых им не интересовался. Правда, по горам Салаира, Алтая и Кузнецкого Алатау ходили и тогда поисковые партии Алтайского горного округа, но они искали только золото, серебро, медные руды, а уголь не привлекал их внимание.

И только в 1842 году П. А. Чихачев первый из русских ученых посетил наш край и дал его достоверное и всестороннее описание. Заслугой его является то, что ему не только удалось установить наличие каменноугольных пластов в различных районах, но и впервые провести геологические исследования, доказать наличие здесь мощного угольного бассейна, определить его размеры и составить первую геологическую карту Кузнецкого каменноугольного бассейна.

«Наличие каменного угля, — писал П. А. Чихачев, — подтверждается в нескольких местах, начиная с окрестностей города Кузнецка и до местности, примыкающей к реке Ине, т. е. на пространстве, охватывающем часть оси района, который я пробовал заключить под общим названием Кузнецкого каменноугольного бассейна и все протяжение которого могло бы, следовательно, рассматриваться, как образующее тот же осадочный слой». В таком случае Северный Алтай, как назвал Чихачев Кузбасс, является одним из самых крупнейших резервуаров каменного угля мира, который до сих пор только известен, занимает в среднем пространство в 250 километров в длину и 100 километров в ширину.

Исследователь не остановился на определении размеров бассейна и составлении карты, он провел химический анализ углей и высказал предположение, что кузбасский уголь морского происхождения. Одновременно с этим П. А. Чихачев собрал гербарий 248 видов растений Алтая.

Большой заслугой русского ученого является и то, что он на целом ряде примеров ярко показал историческую роль великого русского народа в развитии культуры и экономики отсталых народов. Он подчеркнул, что культурное и политические сближение отсталых народов Сибири с русским способствовало поднятию материальной и духовной культуры нерусского населения.

Хотя выдающиеся современники П. А. Чихачева, такие как профессор Московского университета ученый и путешественник Г. Шуровский, великий русский критик демократ Виссарион Белинский, дали высокую оценку его трудам, но почему же мы до последнего времени очень мало знали о первом исследователе Кузбасса?

На судьбе П. А Чихачева и его научных трудах сказались тупоумие и раболепие царского правительства перед Западной Европой. Оно не только не понимало роли отечественной науки, но и не верило в творческие силы самобытных русских исследователей.

Петр Александрович Чихачев родился в семье полковника Преображенского полка. Свои детские и отроческие годы провел в Царском селе. В марте 1828 года окончил дипломатическую школу и был определен на работу в министерство иностранных дел в чине коллежского регистратора. На дипломатической службе он пробыл два года, уволился и поступил в университет, которого не окончил. В 1833 году Чихачев в чине камер-юнкера назначается на службу в русское посольство в Константинополь. Здесь он познакомился со многими путешественниками, художниками и, в частности, с русским живописцем Карлом Петровичем Брюлловым, создателем картины «Последний день Помпеи».

Работая в посольстве, Петр Александрович посетил различные страны Ближнего Востока, а также Испанию, Португалию, Италию, Францию и Северную Африку. В это время у него возникло стремление стать исследователем природы. В 1836 году Чихачев вернулся в Россию и серьезно занялся самообразованием: стал готовиться к своей первой научной экспедиции в глубь Азии. Однако царское правительство отказало в помощи молодому исследователю только на том основании, что он еще не признан западноевропейскими учеными. Поэтому в 1839 году Чихачев выезжает в Италию и Францию, как говорится, «достать себе признание корифеев науки». Два года длится это путешествие. За это время он добивается признания ученых Западной Европы. И только после этого ему разрешают начать научное путешествие на Алтай и в Северо-Западный Китай.

Путешествие на Алтай и Северо-Западный Китай — это бессмертный подвиг П. А. Чихачева, который одним из первых достоверно и разносторонне исследовал наш богатейший край. Алтай и Саянские горы. Он достиг истоков рек Абакана, Чуя и Чулышмана. Им изучены культура, быт, нравы различных кочевых и оседлых племен этой местности, показана экономическая и политическая жизнь народа Алтая.

Итогом его экспедиции является весьма солидный труд «Научное путешествие в Восточный Алтай».

Все исследователи Кузбасса и Алтая второй половины XIX века — Шуровский, Радлов, Богданов, Нестеровский, Брусницын, Бояршиков и другие опирались на труды П. А. Чихачева, дали много ценных материалов по геологии Сибири, но все вместе не сделали того, что сделал первый русский исследователь Кузбасса.

Владея в совершенстве одиннадцатью языками, П. А. Чихачев за свою жизнь написал большое количество многотомных трудов общим об'емом 10.000 печатных страниц. Однако почему мы совершенно не знакомы с трудами этого выдающегося русского ученого? Дело в том, что Петр Александрович Чихачев печатал свои труды на французском языке, за пределами царской России, и они до сих пор остаются непереведенными на русский язык, хотя и представляют большую научную ценность.

«Мои труды, — писал П. А. Чихачев в 1865 году в Московское общество испытателей природы, — довольно распространены за границей, но, к сожалению, почти совсем неизвестны на моей собственной родине».

Самобытного русского ученого любили все передовые люди тогдашней России — Белинский, Герцен, Чернышевский и Добролюбов. В юбилейные дни 150-летия русской Академии наук он был избран почетным академиком и почетным членом Московского общества испытателей природы, русского географического общества и многих зарубежных обществ и академий, в том числе Парижской, Берлинской, Филадельфийской, Мюнхенской, Венской.

Но Чихачева не любили царь и великосветское общество России, потому что бесстрашный ученый неоднократно выражал свой протест царскому мракобесию и мрачной действительности самодержавного строя. Он отрицал господа бога в участии строения Вселенной, смело и открыто разоблачал реакционную роль Ватикана и отдавал свой талант делу борьбы итальянского народа за освобождение от чужеземного ига. Вся научная деятельность П. А. Чихачева строилась на материалистических основах и претила царю и его приближенным. Они-то и мешали ему издавать свои труды на родном языке, всячески пытались предать забвению его научную деятельность.

В прошлом году в нашей стране отмечался 150-летний юбилей П. А. Чихачева. В связи с этим Владимир Васильевич Цибульский, научный работник Московского педагогического института, написал книгу «П. А. Чихачев — выдающийся исследователь Алтая», выпущенную Кемеровским книжным издательством. Автор использовал четырнадцать трудов Петра Александровича, написанных им на французском языке, и таким образом создал интересную книгу о первом исследователе Кузбасса. Все, кто изучает родной край, живо интересуется историей Сибири, найдут в книге В. Цибульского много свежих и полезных сведений из разных областей знаний, познакомятся с одним из родоначальников отечественной полевой геологии и палеонтологии, крупнейшим русским географом и путешественником прошлого столетия, боровшимся за творческое научно-материалистическое познание природы, внесшим неоценимый вклад в сокровищницу мировой науки и тем самым прославившим нашу Родину.

**Ив. БАЛИБАЛОВ.**

**В. Цибульский. «П. А. Чихачев — выдающийся исследователь Алтая». Кемеровское книжное издательство. Стр. 133. Цена 2 руб. 50 коп.**


Редактор Ф. Е. ДЕМИН

АДРЕС РЕДАКЦИИ И ИЗДАТЕЛЬСТВА: г. Кемерово, ул. Трудовая, 64. ТЕЛЕФОНЫ: редактора 2-24, заместителей редактора 8-05 и 8-63, секретаря 2-53, секретариата 4-85, отделов редакции: партийной жизни 8-63, пропаганды 15-67, угольного 1-21, промышленности и транспорта 2-37, сельскохозяйственного 4-57, отдела культуры и быта 15-36, информации 14-21, отдела писем 11-52, отдела об'явлений 6-83, ночной прием информации 17-28, технического секретаря 2-я города, 2-78, бухгалтерии 6-83, директора типографии 3-96.

ОП10896. Типография «Кузбасс» облполиграфиздата. Тираж 130.000. Заказ № 5655.