Пролетарии всех стран, соединяйтесь!

КУЗБАСС

ОРГАН КЕМЕРОВСКОГО ОБЛАСТНОГО И ГОРОДСКОГО КОМИТЕТОВ КПСС, ОБЛАСТНОГО И ГОРОДСКОГО СОВЕТОВ ДЕПУТАТОВ ТРУДЯЩИХСЯ

Год издания 38-й. № 184 (9704) | Четверг, 6 августа 1959 г. | Цена 20 коп.

НА БЛАГО ВСЕОБЩЕГО МИРА

«Крупнейшее международное событие» — так расценила миролюбивая общественность всех стран весть о предстоящем обмене визитами Председателя Совета Министров СССР Н. С. Хрущева в Соединенные Штаты и президента США Д. Эйзенхауэра в Советский Союз. Из опубликованного вчера в «Правде» заявления правительств СССР и США известно, что глава Советского правительства Н. С. Хрущев посетит США с официальным визитом в сентябре 1959 года. Он с удовольствием принял это приглашение. Президент Эйзенхауэр также принял с удовольствием приглашение Н. С. Хрущева посетить с официальным визитом СССР позже, осенью этого года.

В ходе этих визитов выдающиеся государственные деятели СССР и США проведут неофициальные беседы между собой, обменяются мнениями по проблемам, представляющим взаимный интерес. Во время поездки по Соединенным Штатам Председатель Совета Министров СССР Н. С. Хрущев будет иметь возможность лично увидеть страну, ее народ и ознакомиться с его жизнью. Аналогичные цели ставит перед собой и ответный визит президента Эйзенхауэра в СССР, который посетит Москву, а также проведет несколько дней в поездке по Советскому Союзу.

В заявлении правительств СССР и США, обнародованном одновременно в Москве и Вашингтоне, выражается надежда, что предстоящие визиты будут содействовать установлению лучшего взаимопонимания между США и СССР и способствовать делу мира. Эту надежду искренне разделяют все люди доброй воли на нашей планете.

Народы всех стран с большим интересом следят за развитием советско-американских отношений. Они отлично понимают, что от взаимоотношений между двумя великими державами в огромной, даже в решающей степени зависят судьбы всеобщего мира. «Наша страна и США, — заявил глава Советского правительства Н. С. Хрущев в своей речи на митинге в Днепропетровске 28 июля, — это две самые могущественные державы в мире. Если другие страны подерутся между собой, то их еще можно будет разнять. Но если начнется война между Америкой и нашей страной, то ее никто другой уже не остановит. Это будет катастрофа огромных масштабов. Поэтому надо приложить все усилия к тому, чтобы решить имеющиеся спорные вопросы без войны, добиться смягчения международной напряженности, обеспечить мирное сосуществование государств с различными общественно-политическими системами».

Советские люди хотят жить в мире и дружбе с американским народом, как и со всеми другими народами. К достижению этой благородной цели направлена вся внешняя политика Советского Союза. Советское правительство неизменно руководствуется тем принципом, что, как бы ни различались социальные системы СССР и США, есть немало важных проблем, в которых интересы наших народов сходятся. И американцы, и советские люди в равной мере заинтересованы в сохранении мира и в развитии мирного сотрудничества, в укреплении деловых, научных и культурных связей между двумя великими державами. Сама жизнь повелевает расширять торговлю между нашими странами, множить контакты между советскими и американскими людьми на всех уровнях, добиваться справедливого решения назревших вопросов. Что касается Советского правительства, то оно, как известно, не жалеет усилий в этом направлении.

Советская выставка в Нью-Йорке и выставка Соединенных Штатов в Москве, недавние поездки А. И. Микояна и Ф. Р. Козлова в США, а также закончившийся на днях визит вице-президента Р. Никсона в нашу страну — все это важные звенья в системе мероприятий, направленных на улучшение отношений между нашими государствами. Совершенно очевидно, что чем больше контактов между государственными деятелями, тем лучше для взаимного понимания, для устранения всего того, что мешает развитию дружественных отношений между странами.

Еще совсем недавно, 24 июля, выступая на открытии американской выставки в Москве, товарищ Н. С. Хрущев выразил мысли и желания всех советских людей, сказав: «Мы были бы рады, если бы президент США господин Д. Эйзенхауэр нашел возможность посетить Советский Союз. Думаю, что этот визит был бы очень полезен как для улучшения отношений между нашими странами, так и для укрепления дела мира во всем мире». Советская общественность с огромным удовлетворением восприняла известие о предстоящих встречах Н. С. Хрущева и Д. Эйзенхауэра. Президент США, когда он в недалеком будущем приедет в СССР, сможет, как мы надеемся, воочию убедиться в том, что весь советский народ, занятый мирным, созидательным трудом, является страстным защитником мира и преисполнен решимости сделать все необходимое для ликвидации «холодной войны», для нормализации советско-американских отношений.

Предстоящий обмен визитами между Н. С. Хрущевым и Д. Эйзенхауэром рассматривается в международных общественных кругах, как историческое событие, которое окажет благотворное влияние не только на дальнейшее развитие отношений между СССР и США, но и послужит на благо всеобщего мира. Вот почему все люди, желающие мира, горячо приветствуют этот обмен миссиями доброй воли между двумя великими странами и видят в них хорошее предзнаменование улучшения международной обстановки.

Отрадно отметить, что и сам президент Эйзенхауэр, выступая 3 августа на пресс-конференции в Вашингтоне, выразил надежду, что предстоящий обмен мнениями с главой Советского правительства поможет растопить лед в отношениях между Советским Союзом и Соединенными Штатами. Это мнение разделяют все простые американцы, многие конгрессмены и сенаторы, как республиканцы, так и демократы. Лидер демократической партии Эдлай Стивенсон заявил: «Я верю, что поездка в США советского премьер-министра будет весьма способствовать упрочению всеобщего мира и восстановлению отношений между обеими странами».

Сообщение о предстоящих встречах между Н. С. Хрущевым и Д. Эйзенхауэром нашло самый радушный прием в большинстве столиц мира, среди народов всех стран. Все люди доброй воли видят в нем победу здравого смысла, идей мира и политики мирного сосуществования. Только те, кто страшится упрочения мира и не желает оздоровления международной обстановки, встревожены и опечалены этой новостью.

Советские люди, миролюбивая общественность всех стран горячо и искренне верят, что обмен визитами Н. С. Хрущева и Д. Эйзенхауэра пойдет на пользу улучшения взаимопонимания между нашими двумя великими государствами, на благо всеобщего мира.

(Передовая «Правды» за 5 августа).

Город ЮРГА. Дом культуры «Победа».

Фото В. Войтенко.

Уфа, Сталиногорск, Воронеж — победители соревнования городов

Коллегия Министерства коммунального хозяйства РСФСР и президиум ЦК профсоюза рабочих местной промышленности и коммунального хозяйства подвели итоги социалистического соревнования городов Российской Федерации за лучшее проведение работ по благоустройству во втором квартале текущего года.

Победителем соревнования признан город Уфа Башкирской АССР. Уфимским горисполкомом проведена большая работа по благоустройству и улучшению санитарного состояния города. На капитальный ремонт жилых зданий затрачено 7.715 тысяч рублей, а на текущий — 2.360 тысяч. Построено 210 тысяч квадратных метров дорог и тротуаров — на 50 процентов больше, чем предусмотрено планом. Трест зеленого строительства перевыполнил план посадки деревьев на 130 процентов. В работах по благоустройству Уфы активное участие принимает общественность города.

Второе место присуждено городу Сталиногорску (Тульской области), третье — городу Воронежу.

Отмечена хорошая работа по благоустройству городов Салават, Первого, Орехово-Зуево, Владимира и других.

(ТАСС).

Детские сады строятся методом народной стройки

На Суздальской улице города Владимира выросло двухэтажное кирпичное здание детского сада. Оно возведено коллективом Владимирского строительного треста № 94 из сэкономленных материалов методом народной стройки.

Во Владимире и области за последнее время остро ощущается нехватка в дошкольных учреждениях. Темпы их строительства и сдачи в эксплуатацию не удовлетворяют все возрастающих потребностей. Коллективы строительного треста № 94, завода «Автоприбор» и других владимирских предприятий выступили с ценной инициативой. Они предложили организовать строительство детских садов методом народной стройки за счет сверхплановых сбережений предприятий. Это позволит без увеличения государственных ассигнований значительно увеличить сеть дошкольных учреждений.

Работники треста № 94 первыми практическим делом подкрепили свой призыв. По их примеру за счет своих сверхплановых накоплений методом народной стройки детские сады сооружают сейчас Владимирский электромоторный завод, Вязниковская фабрика имени Карла Маркса, гусевской завод «Стекловолокно» и другие предприятия.

Из шестнадцати новых садов, сдаваемых в эксплуатацию во второй половине нынешнего года, почти половина будет сооружена методом народной стройки.

(ТАСС).

В Президиуме Верховного Совета РСФСР

Указом Президиума Верховного Совета РСФСР от 29 июля 1959 г. рабочий поселок Калтан пригородной зоны города Осинников преобразован в город районного подчинения; городской Совет города Калтана подчинен Осинниковскому городскому Совету депутатов трудящихся.

Сообщение облстатуправления

О ходе выполнения годовых обязательств по продаже и сдаче продукции животноводства всеми категориями хозяйств области на 1 августа 1959 г.

(В первой колонке показан процент выполнения обязательств по продаже молока, во-второй — мяса, в третьей — яиц, в четвертой — шерсти.

Анжеро-Судженский	46	13	59	63	Мариинский	46	28	63	65
Беловский	51	20	87	67	Прокопьевский	46	12	62	64
Гурьевский	53	19	63	82	Промышленновский	50	26	95	68
Ижморский	46	13	97	71	Таштагольский	31	10	343	73
Итатский	52	14	95	65	Тисульский	46	22	70	70
Кемеровский	49	22	72	80	Топкинский		27	56	61
Крапивинский	46	20	53	53	Тяжинский		21	91	54
Куйбышевский	49	8	67	43	Чебулинский		20	65	58
Ленинск-Кузнецкий	54	23	80	72	Юргинский		20	29	53
Кузнецкий	48	21	83	62	Яшкинский		20	62	52

Убирать урожай высокими темпами!

Рекомендации по раздельной уборке хлебов

Исполком областного Совета депутатов трудящихся утвердил агротехнические рекомендации по применению раздельного способа уборки урожая зерновых, зернобобовых, крупяных и масличных культур в колхозах и совхозах области в 1959 году.

Облисполком обязал райисполкомы, инспекции по сельскому хозяйству, директоров совхозов и подсобных хозяйств, председателей колхозов, специалистов сельского хозяйства руководствоваться этими рекомендациями при уборке урожая.

Прямое комбайнирование, указывается в агротехнических рекомендациях, не соответствует биологии созревания хлебов: если комбайнирование начинать раньше, получается влажное с прозеленью зерно, с большим количеством сырых сорняков; если же дожидаться, пока созреет все зерно, будут упущены сроки уборки и потеряна часть урожая от осыпания зерна даже в начальный период уборки, а по мере хода уборки потери с каждым днем будут возрастать.

Раздельная уборка урожая в восковой спелости полностью устраняет противоречия между природой созревания растений и методом уборки, поскольку включает в уборочный процесс фазу дозревания зерна и соломы до пределов, обеспечивающих нормальную работу обмолачивающих и сепарирующих органов комбайна.

Раздельный способ позволяет производить уборку хлебов в фазе восковой спелости, начинать косовицу раньше на 8—10 дней. А это значит, что уборка может быть проведена в более ранние, благоприятные по погодным условиям сроки. Стало быть, и вспашка зяби может быть проведена раньше. Ранняя же зябь способствует повышению урожайности.

Раздельный способ сокращает потери зерна, поскольку хлеб, скошенный в восковой спелости, не осыпается. Кроме того, зерно получается сухое, более чистое, его можно вывозить непосредственно от комбайнов на хлебоприемные пункты, своевременно засыпать семена высокого качества. Сокращаются затраты труда и средств на подработку зерна на токах, обеспечивается рост производительности комбайнов на 30—50 процентов по сравнению с прямым комбайнированием.

Раздельный способ следует широко применять при уборке озимой ржи, яровой пшеницы, ячменя, овса, гречихи, проса, однолетних бобово-злаковых смесей на зерно, а также семенников многолетних бобовых трав.

Косовицу зерновых колосовых в валки нужно начинать в восковой спелости и заканчивать в начале полной спелости.

Косовицу гречихи проводить при побурении около 65 процентов зерен, проса — при восковой спелости зерна в средней части метелки, гороха и вики — при созревании 60—65 процентов бобов, клевера — при побурении одной трети головок, а люцерны — 50—60 процентов бобов.

Семенные участки зерновых культур, а также сорта пивоваренного ячменя должны скашиваться, когда, примерно, 50 процентов зерен находятся в фазе восковой спелости и 50 процентов в полной спелости.

Семенники костра безостого и тимофеевки убираются вначале комбайнами (семенная продукция) путем среза и обмолота метелок или султанов, а вслед затем косилками скашивается основная масса растений на сено.

При раздельной уборке нельзя допускать повторения ошибок прошлых лет. Какие это были ошибки? Допускалась косовица хлебов в молочной спелости. И, наоборот, в ряде мест запаздывали с началом косовицы, вели ее очень медленно. Нередко на свал косили хлеба в полной спелости, когда уже надо было вести прямое комбайнирование. Кое-где вели косовицу в дожди. К подборке хлебов не приступали до конца скашивания их на всей площади; допускался большой разрыв между косовицей и обмолотом валков; убирались раздельным способом низкорослые и сильно изреженные хлеба. Имело место и низкое качество уборки — слишком высокий срез, работа жаток без скатных досок.

В облисполкоме

Для определения срока начала косовицы необходимо установить наблюдение за состоянием культур с момента молочной спелости путем ежедневного взятия на поле не менее трех проб.

Остановка в росте абсолютного веса влажного зерна является первым показателем того, что зерно достигло восковой спелости.

Вторым показателем наличия восковой спелости является влажность зерна, которая к этому времени уменьшается до 40—36 процентов.

Если влажность будет в этих пределах и абсолютный вес тысячи зерен стабилизировался, необходимо немедленно приступить к уборке этого участка раздельным способом.

Оптимальная высота среза прямостоящих хлебов в наших условиях — 15—20 сантиметров, а при уборке ржи — до 25 сантиметров. Лучшие результаты получаются, если стебли в валки укладываются под углом до 20 градусов к линии движения машин непрерывной лентой с равномерной толщиной. Валки надо формировать не толще 15—20 сантиметров и не шире 1,6 метра.

Высокорослые и густые хлеба лучше скашивать не полным захватом жатки, однако не меньше трех с половиной метров при условии, что валки будут подбираться самоходным комбайном. При использовании на подборке прицепных комбайнов «С-6» жатки должны работать с шириной захвата не менее четырех метров.

Установка скатной доски и козырька на лафетных жатках является совершенно обязательным требованием при раздельной уборке хлебов, так как они сокращают высоту падения хлебной массы, уменьшают ее ударную силу, укладывают валки непрерывной лентой, обеспечивают нужную ширину валка.

Использование прицепных комбайнов «С-6» на косовице хлебов является недопустимым ни с точки зрения агротехники, ни с точки зрения экономики.

Подборку валков требуется производить сразу после дозревания зерен и просыхания растительной массы.

При обкосах полей нужно широко использовать безлафетные и навесные жатки. Навесные жатки «ЖН-4», используемые на обкосах участков и просеках при разбивке полей на загоны, монтируются на самоходных комбайнах «С-4».

На уборке урожая уборочные машины, как правило, должны работать группой, что позволит лучше организовать правильное техническое обслуживание машин, улучшить контроль за качеством работ и повысить производительность техники.

Для высокопроизводительного использования уборочных машин и высвобождения тракторов на другие работы очень важно широко использовать на косовице хлебов сцепы: навесных с лафетными жатками, двух безлафетных жаток и двух лафетных жаток.

Правильным будет все жатки закрепить за комбайновыми агрегатами. Это повысит ответственность начальников агрегатов за качество косовицы и укладки валков.

Для повышения качества очистки зерна при обмолоте хлебной массы из валков на всех прицепных комбайнах надо удлинить решетные ставы второй очистки на 180—200 мм и укомплектовать их набором решет.

Во всеоружии

Хлеборобы нашего совхоза старательно потрудились весной. Сев зерновых на 4.400 гектарах был проведен в лучшие сроки, только узкорядным и перекрестным способами с прикатыванием почвы.

Благоприятная погода способствует быстрому созреванию хлебов. Урожай предвидится нынче богатый. Уборка будет вестись только раздельным способом. В преимуществах его все убедились на собственном опыте. Учтем прошлогодние ошибки, пути устранения которых намечены в решении Бюро ЦК КПСС по РСФСР и Совета Министров РСФСР о раздельной уборке урожая в этом году.

К проведению уборочной кампании совхоз подготовился всесторонне. Своевременно отремонтированы все комбайны. А их у нас немало — 21. В боевой готовности 18 лафетных жаток. Оборудованы для перевозок зерна и автомашины.

Для повышения производительности труда механизаторов широко применим как на косовице, так и на подборке валков спаренные агрегаты. Передовые механизаторы Николай Дмитриевич Корнев, Дмитрий Степанович Никулин решили, как и в прошлом году, обмолачивать хлеб сцепами из двух комбайнов.

На ремонте техники пример показали бригадиры коммунисты Гимай Гилязудинов и Вениамин Попов. Их бригады первыми подготовили всю уборочную технику к жатве. Трудности уборки не застанут наших механизаторов врасплох. Просмотрены все участки. Кое-где ячмень уже стал склоняться к земле. Для уборки полеглых хлебов приобретено 8 комплектов эксцентриковых мотовил, 10 жаток обеспечены двойными ножами.

К уборке зеленой массы подсолнечника и кукурузы подготовлено 6 комбайнов. Разгрузка кукурузной массы будет производиться с помощью тросов. Они приобретены.

В хорошей подготовке сеноуборочной и хлебоуборочной техники большая заслуга принадлежит заведующему мастерской члену КПСС Василию Корневу, слесарю Роману Шмидту, токарю Григорию Шарфу.

В эти дни большое внимание уделяется подготовке крытых токов, сушилок, зерноочистительных машин, зернохранилищ.

Партийная, профсоюзная организации и администрация совхоза направляют внимание механизаторов на то, чтобы провести уборку быстро и без потерь, достойно встретить предстоящий Пленум ЦК КПСС. На днях на поля совхоза вышли уборочные машины. Битва за хлеб нового урожая началась.

В. ЧЕРНЯКОВ.

Совхоз «Юргинский» Юргинского района.

Чем убирать картофель?

Вырастить по 150 центнеров картофеля с каждого гектара — такое обязательство нашего звена. Сейчас мы можем уверенно сказать, что слово свое сдержим. Виды на урожай очень хорошие.

Но нас тревожит вопрос: чем будем убирать этот картофель? Дело в том, что совхоз на несколько отделений имеет лишь один картофелеуборочный комбайн. Если убирать вручную, то потребуется много рабочей силы. Есть опасение, что немало клубней останется в земле. Мы же не можем с этим мириться.

А. ТУРКИН,

звеньевой Барановского совхоза Кемеровского района.

Первые дни на жатве

ТЯЖИН. **(Корр. «Кузбасса»).** В колхозах Тяжинского района началась косовица ранних колосовых. Механизаторы подготовились к уборке урожая хорошо. Добротно отремонтирована техника, в достатке завезено горючего, заканчиваются работы по приведению в порядок крытых токов и сушилок.

Между механизаторами развернулось боевое социалистическое соревнование за сокращение сроков уборки урожая, за перевыполнение норм выработки.

Вот полевой стан бригады коммуниста т. Андреянова из колхоза «Восход». Вокруг стана стоят тучные хлеба. Воздух насыщен пряным ароматом дозревающих колосовых. С пригорка доносится рокот трактора. Идет косовица ржи. За скатной доской лафета по упругой стерне стелется ровный и пышный валок. Жатву ведут машинист И. Е. Тимченко и тракторист Д. Д. Фрибус. 4 августа они скосили 20 гектаров ржи, а сейчас работают еще лучше, увереннее.

Организованно приступили к косовице озимой ржи механизаторы колхоза имени XXI партсъезда. В рабсту включили свои лафетные жатки машинисты Григорий Акимов, Владимир Корнелюк и Иван Симахин. В колхозе нынче предстоит скосить на свал более 400 гектаров ржи. Первые дни работы показывают, что механизаторы умело организовали косовицу и справятся с ней не более как за пять рабочих дней.

Однако следует заметить, что в других колхозах района непростительно медлят с началом косовицы ранних зерновых культур.

Достойно встретим День шахтера!

Растет творческая активность

Большой творческий под'ем вызвали у горняков шахты «Коксовая-2» решения июньского Пленума ЦК КПСС. За последнее время здесь серьезней стали относиться к внедрению комплексной механизации и автоматизации производственных процессов. Число новаторов заметно возросло. Если в 1958 году в технический совет шахты было подано 78 предложений, а внедрено 16, то за шесть месяцев текущего года рационализаторы внесли 58 предложений, из которых 53 принято, 38 уже внедрено в производство и дали шахте более 76 тыс. рублей экономии. По сравнению с прошлым годом число новаторов возросло почти в полтора раза.

Самым активным рационализатором шахты, безусловно, является слесарь Николай Михайлович Батраков. За 12 лет он внес десятки ценных предложений. Только за истекшее полугодие им подано семь предложений. В числе их пистолет для автоматической регулировки заливки электролита в аккумуляторы, автоматизация под'ема породы на терриконик.

На шахте есть немало других рационализаторов. Так, механики подземного транспорта тт. Цигин и Невров сконструировали специальную машину для побелки капитальных горных выработок. Сейчас она находится в эксплуатации и дает немалую экономию.

В. МЯЧИКОВ.

г. Прокопьевск.

Разрез преодолевает отставание

КИСЕЛЕВСК. **(Корр. «Кузбасса»).** Все первое полугодие коллектив разреза им. Вахрушева работал плохо и задолжал государству 74.500 тонн угля. Отставание было вызвано главным образом недостачей готовых к выемке запасов угля. Не хватало также автомашин, особенно на вскрышных работах. Не ладилось дело и с гидросмывом породы.

Разумеется, трудящиеся разреза не могли мириться с таким положением. Так, были вскрыты новые пласты угля, отремонтированы и приведены в хорошее состояние дороги, ведущие к забоям. Навели порядок на гидроучастках, и теперь из семи мониторов только один не работает — к нему еще не подведена надежная электролиния.

Хорошо помогло автоуправление комбината «Кузбассуголь»: оно направило на разрез 15 автомашин из Ленинска-Кузнецкого и Прокопьевска, которые в июле ежесуточно вывозили по 800—1000 тонн угля. Лучше стала обслуживать разрез и местная автобаза. В частности, Киселевская автобаза комбината «Кузбассуголь» в июле ежедневно выделяла на вскрышные работы 25—30 большегрузных 25-тонных самосвалов.

В результате в июле на разрезе, как шутят здесь, случилось чудо: за весь месяц был всего один единственный день, когда коллектив не выполнил план угледобычи. «Чудо» потому, что до этого разрез всегда работал так: сначала дней 15—20 наращивал долг, а затем все оставшееся до конца месяца время этот долг погашал. Надо ли говорить, как лихорадила коллектив такая неритмичная работа...

И вот подведены итоги. Горняки разреза им. Вахрушева добыли в июле сверх плана 15 тысяч тонн угля. Коллективы трех очистных участков из четырех перевыполнили плановые задания. Особенно хорошо потрудились механизаторы участка № 3, которым руководит А. В. Красков. Выемку топлива здесь вела бригада экскаваторщиков, возглавляемая Н. Д. Костиным.

Добрыми делами порадовали коллективы шагающих экскаваторов и гидроучастков. Июльский план вскрышных работ они перекрыли на 150 тыс. кубометров. По 90—95 тыс. кубометров грунта вынули бригады П. Е. Демченко, Н. Е. Ведерникова, А. И. Рыжкова, намного больше задания смыли породы гидромониторщики С. М. Мельчаков, П. Е. Сосенков и другие.

Отличных результатов добились и многие шоферы. Например, водители «МАЗов» В. М. Вяткин и К. И. Коротченко, работавшие на перевозке угля, каждую смену делали по 22—25 рейсов при норме 16. Много породы дополнительно к плану вывезли водители 25-тонных машин Г. И. Таргаев, В. И. Еременко, К. И. Петров.

Сейчас коллектив разреза вступил в соревнование за достойную встречу Дня шахтера. В августе он решил добыть сверх плана не менее 10 тысяч тонн угля.

Слово свое держат

Коллектив первого участка кемеровской шахты «Южная» взял обязательство выдать за год не менее трех тысяч тонн угля сверх плана. Несмотря на большие трудности, за семь месяцев дополнительно к заданию выдано 2250 тонн топлива. Июльский план выполнен на 129,8 процента. Успех стал возможен благодаря дружной, слаженной работе всего коллектива. Чтобы дать стране больше топлива, все горняки участка, включая подсобных рабочих, мотористов пропускальщиков и люкогрузчиков, в свободное время помогают забойщикам добывать уголь.

Наилучших показателей на участке добилась смена горного мастера И. Маликова. Июльское задание она выполнила на 141 процент. Второе место заняла смена А. Рябцева. Особенно хорошо трудятся забойщики М. Устинов, Ф. Назарчук, Ф. Франц, десоставщики М. Хаузов и А. Гафуров.

Ф. АДОВ.

К ТРЕТЬЕМУ ОБЛАСТНОМУ СЪЕЗДУ УЧИТЕЛЕЙ

ЗА ТЕСНУЮ СВЯЗЬ ШКОЛЫ С ЖИЗНЬЮ

Верный курс

Закон об укреплении связи школы с жизнью — верный курс дальнейшего развития народного образования в нашей стране. Нет сейчас такой школы, где не велась бы деятельная подготовка к практическому претворению в жизнь величественных предначертаний XXI с'езда КПСС.

Взять хотя бы нашу Тяжинскую среднюю школу. Она полностью подготовлена к началу нового учебного года. Школа имеет мастерские по дереву и металлу, хорошо оборудованные кабинеты химии, физики, биологии. У нас организован школьный музей краеведения. Созданы учебно-опытные участки, а также закончено строительство интерната.

Особое внимание мы уделяем связи теоретических знаний с практикой, с организацией производительного труда в сельском хозяйстве. Учащиеся непосредственно знакомятся с агротехникой, организацией труда, овладевают практическими навыками выращивания зерновых и овощных культур, учатся обращаться с сельскохозяйственными машинами. В школе есть две грузовые автомашины, гусеничный трактор, много почвообрабатывающих орудий.

Укрепление связи обучения с жизнью и создание хорошей учебно-материальной базы положительно сказалось на решении ряда учебно-воспитательных задач. Если в 1957—1958 учебном году успеваемость учащихся нашей школы не превышала 85 процентов, то в минувшем году она поднялась до 91,5 процента. Однако учительский коллектив не успокаивается на достигнутом. Это и понятно: новая учебная программа требует от нас дальнейшего укрепления материальной базы и улучшения учебно-воспитательной работы среди подрастающего поколения строителей коммунизма.

Наш педагогический коллектив не удовлетворяет, например, кабинет машиноведения, и мы решили построить для него новое кирпичное помещение силами старшеклассников. Сейчас строительство подходит к концу. Кроме этого, школьники сооружают здание типового крольчатника на 600 голов, который войдет в строй в начале учебного года.

Нынешней весной колхоз имени XXI партс'езда выделил для школы участок земли площадью в 30 гектаров. Учащиеся на нем посеяли 7 гектаров пшеницы, 9 га овса, 4,5 га картофеля. Посев этих культур и уход за ними осуществляются учащимися 8—9-х классов. Они будут проводить и уборку урожая. Учащиеся младших классов участвуют в работе на пришкольном учебно-опытном участке: ухаживают за плодово-ягодными и злаковыми растениями, за огородными культурами.

Коллектив преподавателей школы проникнут сознанием высокой ответственности за решение поставленных Коммунистической партией и Советским правительством задач по перестройке народного образования. Эти задачи будут успешно решены при активном участии учителей и самих воспитанников школы.

А. МИЛЮХИН,
засл. учитель РСФСР, преподаватель географии Тяжинской средней школы.

На снимках вы видите радостных ребят — юных строителей и подлинных труженик-юннатов учащихся школы № 23 г. Кемерова. Они и в летние каникулы не покладая рук работали на строительстве пришкольных сооружений, на своей кролиководческой ферме и в теплицах.

Фото **В. Языченко.**

В большом рабочем коллективе

Учащиеся 8-го класса проходили раз в неделю по четыре часа производственную практику в собственных мастерских, а учащиеся 9-го класса — в пяти механических цехах Кузнецкого машиностроительного завода.

В 1957—1958 учебном году 12 учащихся 9-го класса, проходивших производственную практику на заводе, получили квалификацию токарей по третьему разряду. В 1958 — 1959 учебном году 23 учащихся 9-го класса получили разряд, а Юдин, Юрченко, Махонин и Мунирова — квалификацию токарей четвертого разряда.

С 1 сентября по 1 июня девятиклассники один раз в неделю по четыре часа работали на заводе, а весь июнь — по шесть часов в день. Большую помощь в проведении производственной практики учащихся школе оказала дирекция машиностроительного завода. Коллектив школы очень признателен старшим мастерам тт. Ткаченко и Глуш, которые приложили много старания, опыта, знаний в обучении ребят. Они не только терпеливо рассказывали, но и показывали, как закрепить деталь в станке, заточить резец, умело пользоваться измерительным инструментом.

Во время производственной практики в июне наши учащиеся работали самостоятельно, активно участвовали в выполнении заводской производственной программы. Большая половина обрабатываемых ими деталей получила высокую оценку работников отдела технического контроля.

Ученики 10-го класса изучали автодело. Кемеровский совнархоз, учитывая школьные нужды, дал указание тресту «Куйбышевуголь» выделить один автомобиль нашей школе для практических занятий. Но это распоряжение до сих пор не выполнено.

В июне, когда девятиклассники проходили производственную практику на заводе, учащиеся 8-го класса в это время занимались ремонтом школьной мебели. Они капитально отремонтировали 35 парт, побелили семь классных комнат, перебрали и покрасили полы в мастерских. Они же построили оградку на пришкольном участке.

С нового учебного года наша школа переходит на 11-летнее обучение. Шеф — машиностроительный завод—готовит отдельный учебный цех, в котором из учащихся будут готовить токарей и фрезеровщиков.

В. ШАТИЛОВ,
преподаватель 8-й средней школы г. Сталинска.

Помогаем родной школе

Когда закончился учебный год и начались летние каникулы, мы сперва немножко отдохнули, а потом снова пришли в свою школу. Ведь и летом есть много дела. Мы решили помочь рабочим и учителям хорошо подготовить школу к новому учебному году.

Для всех нашлась интересная работа. Часть, и мы в том числе, взялась, например, за ремонт парт. Делали мы это под руководством заведующего нашей школьной мастерской А. В. Митрохина. У одних парт заменили крышки, у других — сиденье, третьи, расшатавшиеся, просто укрепили и даже участвовали в изготовлении новых парт. Все до единой парты—и старые, и новые — были покрашены руками наших ребят.

Сейчас мы принимаем посильное участие в строительных работах. Многие наши ребята ездили за кирпичом, песком и цементом. Только за это лето мы помогли завезти более 40 тысяч штук кирпича. Старшеклассники помогают строить спортзал. Он будет просторным, светлым и, конечно, всем ребятам очень понравится. Только обидно, что в новом учебном году в нем еще не придется заниматься. Как нам рассказала завуч А. Д. Старцева, на окончание его строительства не хватает денег. Мы очень просим исполком Киселевского горсовета и наших шефов—шахту № 13—помочь нашей школе быстрее достроить спортзал.

Сережа КИСЕЛЕВ, Вова НЕСТЕРЕНКО, Юра СИЧКАРЬ,
ученики Киселевской восьмилетней школы № 1.

Хорошие дела

Прозвенел последний звонок. Закончились экзамены. Школа села Проскокова Юргинского района опустела до 1 сентября. Однако ребята, уходя утром из дому на целый день, по привычке докладывали родным:

— Я в школу...

Для Саши Дашковского, Вани Полегуль, Шуры Николаенковой, Раи Анцигиной и многих других учащихся 7—9-х классов «в школу» звучало теперь в смысле: на школьную новостройку, на крольчатник.

Все лето в домике для пушистых питомцев стучали топоры. С нового учебного года «кроличья ферма» сельской школы начнет свое существование.

Юные проскоковцы — заядлые овощеводы. Каждый класс вносит свой вклад в разведение овощей на пришкольном участке. Что ни класс — своя «меченая» грядка.

С весны совхоз «Лебяжье» дал подшефной школе учебно-опытный участок на своих полях. 54 гектара! Земля далеко не лучшая. И дана она, очевидно, была с той целью, чтобы ребята, хозяйничая здесь, одновременно и про почву думали: как и чем ее обогатить, чтобы она урожай дала. И школьники думали: то перегной возили, то другие удобрения. Получая опытное поле и врученные совхозом семена и технику, коллектив учащихся заверил:

— Все остальное—наше! Тракторами, сеялками и комбайнами некоторые из нас управлять умеют отлично. Обещаем урожай выше совхозного среднего.

А конкретно — маленькие хозяева опытного поля решили опередить своих родителей, работающих в совхозе, и получить с одного гектара: зеленой массы кукурузы — 400 центнеров, пшеницы — 14, картофеля — 150 и т. д.

Но не только своим сельхозгородком, к которому скоро добавится еще и птичник возле речушки Лебяжьей, славится эта сельская школа. Нечего греха таить, многие школы городов Кузбасса, не исключая Сталинска и Кемерова, могут позавидовать сооружаемым здесь, по-соседству с новостроящейся школой, типовым мастерским. Пока это каменное здание еще пусто, а директор школы Г. М. Киняев и завуч М. М. Смирнов, заглядывая чуточку вперед, уже явственно видят здесь кабинеты машиноведения, электротехники, авто- и трактородела, цехи слесарный, столярный...

В. ПЕТРОВА.

Сегодня и завтра

Ошибку, о которой говорил в свое время М. И. Калинин, наша школа в настоящее время исправляет, используя, прежде всего, работу учащихся по самообслуживанию, как начальную стадию трудового воспитания и развития у школьников наиболее распространенных практических навыков, необходимых в жизни.

Оговоримся сразу, поскольку некоторые понимают самообслуживание очень узко, только как мытье полов и наведение порядка в классной комнате, что под работой учащихся по самообслуживанию мы подразумеваем выращивание деревьев и цветов, уход за живыми уголками, ремонт учебно-наглядных пособий и переплет книг, благоустройство школьного двора, ремонт мебели, производство промышленной и сельскохозяйственной продукции своими силами.

Сюда же, понятно, включается и уборка классов, школы как один из видов самообслуживания, способствующий воспитанию ответственности за порученное дело и бережного отношения к государственному имуществу. Работа по самообслуживанию, таким образом, не вырывается из общей системы трудового воспитания, а рассматривается только как ее составная часть.

О скромных попытках коллектива учителей средней школы № 2 Прокопьевска, имеющего некоторый опыт по самообслуживанию как средства воспитания, мы и хотели бы рассказать.

КАК МЫ НАЧИНАЛИ

Ребята, безусловно, трудились в школе и в прежние годы: генеральные уборки школьного здания, воскресники по очистке двора и сбору металлолома... Но это были отдельные мероприятия, которые с некоторых пор перестали нас удовлетворять. Необходимо было создать в школе такие условия, которые бы позволили каждому ученику участвовать в работе еженедельно от одного до двух часов.

Речь шла о системе самообслуживания, поскольку отдельные поручения ученикам и классам положения не спасали. Пришлось коллективу подумать, во-первых, об об'екте работ и, во-вторых, об орудиях труда. Поиски учителей облегчили, как это часто бывает, сами школьники.

В феврале комитет комсомола и ученический совет обратились к учащимся с предложением организовать в стенах школы столярный и швейный цехи. В каждом 5—10-м классе были созданы бригады, звенья.

Вскоре от детских садов и яслей, организаций, шефов и населения стали поступать заказы на изготовление различных швейных и столярных изделий, которые выполнялись, в основном, во внеурочное время. Нас, в первую очередь, интересовали заказы организаций, чтобы ребята, отдавая еженедельно работе два свободных часа, почувствовали государственную значимость своего труда. Не забывалась и воспитательная сторона дела: выполнив, например, заказ детского сада, мы предлагали ребятам побывать там.

С особой охотой школьники выполняли заказы для шахтерских общежитий, для медицинских учреждений, испытывая законную гордость оттого, что их труд полезен. Это, безусловно, повышает дисциплину, воспитывает ответственность за порученное дело, уважение к труду и людям труда.

Вскоре комитет комсомола и ученический совет школы выступили еще с одним предложением: отказаться от помощи работниц; убирать и мыть классы только своими силами.

«Мне кажется, — говорил М. И. Калинин, — что в наших школах слишком, если можно так выразиться, обинтеллигенчивают... изнеживают ребят и не приучают их ценить физический труд. Я не могу точно сказать, кто тут виноват, но факт остается фактом. Видимо, в какой-то степени здесь еще сказывается влияние пережитков старины в отношении к физическому труду. И, может быть, семья здесь больше всего виновата, но школа не дает этому влиянию должного отпора, она недостаточно воспитывает у ребят коммунистическое отношение к физическому труду. Поэтому многие ребята неохотно занимаются физическим трудом, расценивают его, как что-то зазорное и унизительное. Я считаю это крупнейшей ошибкой».

«А Я САМ...»

Зимний вечер темной шапкой надвинулся на город. У ярко освещенного окна во дворе многолюдно. Родители, внимательно присматриваясь к тому, что происходит в помещении, изредка обмениваются короткими фразами:

— Петя мой ловко с тряпкой управляется!

— Ой, как бы Надежда доску «не протерла», очень уж старается.

— Смотрите, какой у Анатолия серьезный вид.

...Такие сцены можно было наблюдать довольно часто: родители приходили, чтобы посмотреть, как сын или дочь моют парты, столы, приводят в порядок класс.

К чести родителей нужно сказать, что у нас ни разу не было случая, чтобы кто-нибудь не отпустил ребенка в школу, если ему нужно было дежурить в классе. Да это и понятно, потому что коллектив учителей, прежде чем перейти на самообслуживание, посоветовался с родителями, об'яснил им пользу, необходимость и целесообразность этого дела.

Первым перешел на самообслуживание 10 «б» класс, зачинатель и организатор многих интересных дел в школе. За ним в ежедневной уборке классов приняли участие все учащиеся 4—10-х классов. Однако вскоре мы, учитывая возраст и физические возможности малышей, отстранили их от мытья полов, найдя для учащихся начальных классов другую посильную работу: выращивание цветочной рассады, уход за цыплятами, посильный труд в дни воскресников.

Работа по самообслуживанию способствовала развитию у учащихся инициативы и самостоятельности, воспитанию культуры поведения, заботы о чистоте.

ШИРОКИМ ФРОНТОМ

Собрание в 9 «а» классе было бурным: решался вопрос о том, как будут проводить лето. Кто-то робко предложил: «А что если организовать лагерь труда и отдыха и выехать туда всем классом?» — «Правильно! — поддержали предложение остальные. — В колхоз всем классом».

Так у старшеклассников родилась мысль о создании в колхозе лагеря труда и отдыха, которую мы, педагоги, охотно поддержали. Решено было работу в колхозе засчитывать как прохождение производственной практики. А так как учебный год близился к концу, необходимо было подумать и об организации летних работ и для остальных учащихся.

Решение по этому вопросу очень четко и кратко сформулировано в бюллетене, выпущенном после совместного заседания комитета ВЛКСМ и совета школы: «Комитет комсомола и совет школы постановили:

1. Ремонт школы произвести своими силами без капитальных затрат и закончить до 10 июля. Для проведения ремонта организовать 3 бригады: штукатуров-побельщиков (бригадир С. Манькова, 9 «б» кл.), маляров (бригадир Людмила Лукьянова, 8 «в» кл.), столяров (бригадир В. Рутковский, 9 «б» кл.).

2. К новому учебному году закончить строительство мастерской (бригадиры В. Лузбянин, 8 «б» кл., В. Паяльникова, 8 «а» кл., С. Кузнецова, 8 «в» кл.).

3. В школьном саду работает 6-й класс (бригадир Л. Боровикова).

4. Пристройка тамбура к физзалу и оборудование географической площадки поручается 9 «б» и 7 классу (бригадир В. Пидцын).

5. На пришкольном участке в течение лета работают 5 «а», и «б» классы (бригадиры М. Баликова и З. Анфилофьева).

6. Сбор цветочной и помидорной рассады поручается Г. Макеевой и Т. Сапрыгиной, 9 «а» кл.

7. В здравнице «Юнстрой» к 1 августа закончить строительство сборно-щитового домика (бригадир В. Рутковский).

8. Организацию лагеря труда и отдыха возложить на 9 «а» класс (отвечает секретарь комитета комсомола школы Р. Дериглазова, 9 «а» кл.).

9. Бригаде фотографов оформить альбом по летним работам (бригадир В. Галанц).

Таков далеко не полный перечень работ, который нам предстояло выполнить. Сегодня, оглядываясь на вчерашний день, мы с удовлетворением отмечаем, что большая их часть сделана.

ЗАГЛЯДЫВАЯ ВПЕРЕД

Таковы некоторые наши итоги в организации работы по самообслуживанию. Предстоит еще многое пересмотреть, изменить, кое от чего и отказаться.

Наши перспективы определены семилетним планом развития школы (на 1959—65 гг.), составленным общими усилиями учительского и ученического коллектива, который уже частично начал осуществляться. В течение этих лет мы предполагаем создать свой учебно-опытный участок на площади в 10 гектаров, приобрести струнный и духовой оркестры, построить теплицу, заасфальтировать двор, создать краеведческий музей, пополнить мастерские токарными, фрезерными, шлифовальными и другими станками, купить для кабинета домоводства не менее 30 швейных машин.

Мечтаем мы также приобрести с'емочную камеру, создать свою киностудию, снять полнометражные фильмы об организации работ в учебно-опытном хозяйстве, внеклассной работе, которые бы демонстрировались в школьном кинотеатре «Детский».

НЕСКОЛЬКО ВЫВОДОВ

Используя работы по самообслуживанию как средство воспитания отдельной личности и целого коллектива — классного и общешкольного, нельзя забывать о том, что труд при самообслуживании должен быть обязательно общественно полезным. Бесцельно затраченный физический труд не играет никакой роли в воспитании коллектива, а иногда и отрицательно действует на его сплоченность и организованность.

В процессе самообслуживания с особой ясностью и полнотой раскрываются перед учителем черты характера учащихся. Учитель, наблюдая за детьми во время выполнения работы, может хорошо изучить их, помочь им приобрести полезные трудовые навыки и ценные моральные качества.

Ю. ИЗЮМСКИЙ,
директор средней школы № 2 г. Прокопьевска.

Правильно организовать труд учащихся

Важнейшей составной частью учебно-воспитательной работы в школе является тесная связь обучения с трудом, с практикой коммунистического строительства. Наша школа должна выпускать людей, не только хорошо знающих основы наук, но и способных к систематическому физическому труду.

Значительная работа по трудовому воспитанию школьников проводится и в школах Кемеровской области. Учащиеся выполняют обязанности по самообслуживанию, работают в ученических кружках, своими руками строят здания учебных мастерских и спортивных залов, теплиц и парников, птичников и крольчатников. Они оборудуют мастерские и кабинеты, метеорологические станции и географические площадки. Ребята принимают участие в изготовлении разнообразнейших наглядных пособий, работают в школьных мастерских, на учебно-опытных участках и, наконец, в процессе прохождения производственной практики трудятся в промышленном и сельскохозяйственном производстве.

Между тем некоторые школы, осуществляя трудовое воспитание учащихся, не достигают должных воспитательных целей. Причиной этого является то, что в этих школах экономическая сторона труда преобладает над воспитательной или же при организации труда вовсе не ставятся воспитательные задачи.

Можно привести такой пример. В одной из школ Заводского района г. Кемерова проходило родительское собрание, на котором обсуждался вопрос о включении учащихся в трудовую деятельность. Родителям сообщили о том, что школа взяла на себя обязательство вырастить кур и сдать их государству. Присутствующие также узнали, каким путем руководство школы намерено решить этот вопрос. Путь оказался очень простым (конечно, для школы, а не для родителей): каждый школьник (а вернее, его родители) должен купить цыпленка, вырастить его, сдать в магазин, а полученную квитанцию представить в школу с тем, чтобы она при помощи этих квитанций отчиталась бы о выполнении взятых обязательств.

Таким решением вопроса родители были явно озадачены. Прежде всего, думали они, где их дети будут выращивать кур. На самом деле, в городских условиях это — очень сложное дело, а при условии проживания в многоэтажных домах, пожалуй, даже невыполнимое. Возник и другой вопрос — кто научит детей ухаживать за курами, как и чем их кормить, как лечить и т. п.,— ведь школа не дала никакого инструктажа. И большинство родителей пришло к выводу: единственной возможностью выполнить указание школы для них будет... купить взрослую курицу и сдать ее в магазин. Правда, родителей несколько смущало одно обстоятельство: в чем же, собственно, при таком решении вопроса, заключается трудовое воспитание школьников, какие умения и навыки, какие моральные качества приобретут их дети? Но, подумали они, школе, очевидно, виднее...

Конечно, не вызывает никакого сомнения то, что и учащиеся городских школ должны иметь навыки сельскохозяйственного труда. Но для этого надо создать соответствующие условия, надо правильно организовать их труд, обеспечив квалифицированное руководство.

Школа должна оставаться прежде всего школой, и решать она должна прежде всего учебно-воспитательные задачи. Поэтому и труд школьников должен быть прежде всего средством коммунистического воспитания.

Общественно полезный труд школьников может стать средством коммунистического воспитания лишь тогда, когда он будет педагогически правильно организован.

Вовлекая учащихся в общественный труд, организуя общественную работу, школе необходимо добиться, чтобы эта работа стала для школьников близкой и понятной, чтобы им были ясны цели трудовой деятельности, чтобы они охотно приступили к порученному делу.

Одна и та же, по существу, работа имеет положительное воспитательное значение, если цель ее раз'ясняется, и отрицательное воспитательное значение, если работа выполняется механически, формально.

В одной из школ города Кемерова проводился воскресник. Подготовка к нему в различных классах проходила по-разному. В одном она свелась лишь к устному об'явлению о предстоящем общественном мероприятии. Это привело к отрицательным последствиям. Большинство учащихся на воскресник не явилось, пришедшие же работали плохо. Ребята не испытывали тревоги за успех этого общего дела, не задумывались над его общественным смыслом, поэтому трудились без интереса, формально. Воспитательная ценность такого воскресника была невелика.

В другом классе перед учащимися выступил классный руководитель. Он раскрыл большой общественный смысл участия школьников в коллективном труде на общее благо, рассказал о том значении, которое придавал первым коммунистическим субботникам В. И. Ленин, участвовавший в них лично. Учащимся в популярной форме было раз'яснено, почему коммунистические субботники стали «великим почином» принципиально нового отношения к труду. Ребята поделились своими соображениями по поводу того, как много полезного они могут сделать в школе: отремонтировать классную мебель, убрать помещение, собрать металлический лом и т. п. На воскресник явились все, трудились с большим воодушевлением.

Для того, чтобы труд дал воспитательный эффект, необходимо не только раз'яснить цели и задачи труда, но и правильно его организовать, в противном случае вся раз'яснительная работа окажется бесполезной.

Кемеровская школа № 40 в целом хорошо организовала производственную практику на заводе «Кузбассэлектромотор». Началу труда школьников на предприятии предшествовала большая раз'яснительная работа. Учащиеся совершили экскурсию по заводу, познакомились с работой цехов, с выпускаемой здесь продукцией, каждый выбрал себе специальность. С большим интересом школьники приступили к работе. Однако труд их не всегда был организован надлежащим образом. В отдельных цехах, например, в обмоточном, ребятам часто приходилось простаивать из-за отсутствия рабочих мест, материалов. В результате у отдельных школьниц появились колебания в том, правильно ли сделали они, выбрав специальность обмотчицы. Наступило охлаждение, у некоторых — даже разочарование.

Труд школьников должен носить систематический характер. Только постоянный труд оказывает влияние на их нравственное совершенствование.

В этом отношении примером может служить опыт Подгорной средней школы Промышленновского района. Учащиеся этой школы в течение всего года трудятся на учебно-опытном поле, где самостоятельно проводят все виды сельскохозяйственных работ. Кроме того, они оказывают большую помощь колхозу «Ленинский путь», а также работают в мастерских Титовской РТС.

Между тем далеко не все школы вовлекают школьников в постоянный труд. Особенно ярко отсутствие систематического труда проявляется в работе городских школ. Старшеклассники, правда, помогают колхозам и совхозам, особенно во время уборки урожая. Будучи правильно организованным, такой труд оказывает большое положительное влияние на школьников. Они возвращаются с сельскохозяйственных работ значительно выросшими в моральном отношении. Укрепляются товарищеские связи, возникает здоровая взаимопомощь. Юноши и девушки становятся более трудолюбивыми, подтянутыми, организованными.

Но вот наступает учебный год. Часто бывает так, что с началом его общественно полезный труд или совсем исчезает из жизни учащихся, или остается в виде эпизодических трудовых мероприятий. Не удивительно, что многие учащиеся начинают быстро терять то, что ими было приобретено в ходе коллективной трудовой деятельности.

Таким образом, эпизодический труд, организуемый вне какой-либо системы, от случая к случаю, не может оказывать заметного влияния на учащихся.

Следует также подчеркнуть, что труд школьников должен быть не только систематическим, но и многообразным, так как при однообразном труде ребята быстро утомляются, у них пропадает интерес к трудовой деятельности.

В школе № 24 г. Кемерова в 1954 году был создан кружок юннатов. За это время члены его сплотились в дружный, трудолюбивый коллектив, который ведет большую повседневную натуралистическую работу. 15 юннатов школы побывали в Москве на Всесоюзной сельскохозяйственной выставке, награждены медалями и грамотами. Все юннаты школы — лучшие учащиеся, хорошие товарищи, активные, дисциплинированные ребята.

При организации труда школьников нужно сочетать педагогическое руководство с самодеятельностью учащихся.

Руководителем трудового коллектива учащихся является учитель, воспитатель. Роль его в организации труда школьников должна состоять в том, чтобы раз'яснить учащимся значение труда, ставить перед ними конкретные задачи, помогать каждому ученику найти в трудовой деятельности свое место, давать активу умелый инструктаж, причем все это следует делать с педагогическим тактом, без излишней опеки, без административного навязывания своих установок.

Можно привести много примеров умелого сочетания педагогического руководства с самодеятельностью учащихся.

Учащиеся 9-го класса этой же школы производственную практику проходили на Кемеровском химфармзаводе. Руководитель практики, знакомя ребят с технологией производства, остановился на процессе вакуум-сублимации (превращение кислоты в аспирин). Дело в том, что это — весьма сложный и трудоемкий процесс, на что руководитель практики и обратил внимание ребят. Он рассказал школьникам о том, что важнейшим условием развития производства при социализме является экономия живого труда, сбережение рабочего времени, показал, что рост производительности труда при социализме осуществляется прежде всего за счет увеличения технической вооруженности труда, механизации производства. Руководитель практики также подчеркнул, что важным фактором технического прогресса при социализме является творческая инициатива и активность трудящихся, деятельность изобретателей и рационализаторов.

Рассказ руководителя практики взволновал ребят, пробудил у них инициативу, стремление к творчеству, изобретательству. Особенно большое впечатление это произвело на учащегося Вячеслава Кирсанова. Он решил механизировать этот производственный процесс и успешно справился с задачей. Ему пришлось перечитать не один десяток специальных книг, много раз он обращался за консультациями к инженерам. Школьник сконструировал аппарат механической загрузки вакуум-сублиматора.

При организации трудовой деятельности ребят необходимо учитывать особенности их развития. Школьники — не взрослые люди, поэтому, организуя их трудовую деятельность, необходимо отбирать такие виды работ, которые были бы им посильными. Непосильный труд может воспитать у школьников отвращение к работе. С другой стороны, не надо забывать и того, что слишком легкая работа может привести к тому, что учащиеся не научатся преодолевать трудности.

Большое воспитательное значение имеет оценка, которую дают трудовой деятельности учащихся взрослые. Она является наиболее правильной, точной, а, самое главное, одобрение взрослых — рабочих, колхозников, руководителей предприятий — убеждает ребят в полезности, общественной значимости их труда.

Подготовка школьников к производительному труду, осуществляемая в массовом порядке через систематическое вовлечение учащихся в различные виды общественно полезного труда, не может быть осуществлена силами одних только преподавателей по труду, а также биологами, физиками и химиками. В этой работе должны принимать участие все учителя школы.

А. АЛЬБИЦКАЯ,
зав. кафедрой педагогики Кемеровского пединститута, доцент.

ТЕЛЕГРАММЫ ИЗ-ЗА ГРАНИЦЫ

Большие ожидания во всем мире

Зарубежная печать о предстоящем обмене визитами между Н. С. Хрущевым и Д. Эйзенхауэром

ПРАГА, 4 августа. (ТАСС). Газета «Руде право» подчеркивает, что предстоящий обмен визитами глав правительств СССР и США вызвал широкий одобрительный отклик во всем мире. Этот обмен визитами, указывает газета, может оказать большое содействие улучшению взаимоотношений между Востоком и Западом.

Газета «Обрана лиду» пишет:

Сообщение о приглашении Н. С. Хрущева посетить США, а Д. Эйзенхауэра — Советский Союз является исключительно важным событием за все 14 лет послевоенного периода. Ведь после окончания победоносной войны и до сих пор руководители двух самых мощных государств не пришли еще к соглашению о том, как разрешить спорные вопросы между социалистическим Востоком и капиталистическим Западом, не договорились относительно того, чтобы обсудить возможности обеспечения спокойствия и мира на земле. Сегодня после сообщения о взаимных визитах все ожидают этого от глав правительств Соединенных Штатов и Советского Союза. Ожидает не только Восток, социалистический мир. Этого ждет и западный капиталистический мир, народные массы которого понимают пагубность международного напряжения и военных приготовлений.

ПЕКИН, 4 августа. (ТАСС). Сообщение о предстоящем обмене визитами между Председателем Совета Министров СССР Н. С. Хрущевым и президентом США Д. Эйзенхауэром находится в центре внимания китайской общественности, которая расценивает эти визиты как предвестник ослабления международной напряженности.

Сегодня все китайские газеты на видных местах под крупными заголовками опубликовали сообщение о предстоящей поездке Н. С. Хрущева в США и Дуайта Эйзенхауэра в Советский Союз. Центральная народная радиостанция неоднократно передавала сообщение о предстоящем обмене визитами между руководителями правительств Советского Союза и США.

ВАРШАВА, 4 августа. (ТАСС). Как событие огромной важности встретили трудящиеся Польши сообщение о предстоящих визитах Н. С. Хрущева в США и Д. Эйзенхауэра в Советский Союз.

«Трибуна люду» пишет, что сегодня Советский Союз и Соединенные Штаты — это две самые мощные державы в мире. Без преувеличения можно сказать, что от отношений между этими державами зависит судьба мира. Сегодня каждому ясно, что сближение между США и СССР, лучшее взаимопонимание создали бы для человечества перспективу свободную от ужасной угрозы военного конфликта. Вот почему человечество с радостью воспринимает каждый шаг, направленный на то, чтобы напряженность в отношениях между США и СССР была ослаблена. А таким безусловно исключительно важным шагом являются предстоящие визиты Хрущева и Эйзенхауэра.

Советское правительство и лично Н. С. Хрущев, продолжает газета, в последнее время неоднократно выступали за укрепление личных контактов с представителями американского правительства, за встречу между президентом Эйзенхауэром и премьер-министром Советского правительства Н. С. Хрущевым. Этому долго противились США. Предубеждение и тенденции к «холодной войне» брали верх над стремлениями народов. Сторонники политики с позиции силы ликовали. Но, как показывает опыт сегодняшнего дня, здравый рассудок побеждает.

Конечно, подчеркивает газета «Дзенник людовы», сами визиты еще не означают, что дальше пойдет все гладко. Однако взаимное приглашение обоих государственных деятелей означает большой успех идеи мирного сосуществования и личный успех премьер-министра Хрущева — инициатора политики сосуществования и мирного соревнования, которую он горячо претворяет в жизнь.

НЬЮ-ЙОРК, 4 августа. (ТАСС). Известия о предстоящем обмене визитами между Председателем Совета Министров СССР Н. С. Хрущевым и президентом США Эйзенхауэром находятся в центре внимания всей американской общественности.

Под крупными заголовками «Хрущев и Эйзенхауэр обмениваются визитами осенью этого года; надежда «растопить лед» «Нью-Йорк геральд трибюн» приводит сообщения своих московских и вашингтонских корреспондентов.

«Нью-Йорк таймс» в сообщении московского корреспондента, озаглавленном «Вырисовывается новая эра в советско-американских связях», пишет: «Многим обозревателям в Москве сегодня вечером представляется очевидным, что обмен визитами между премьером Никитой С. Хрущевым и президентом Эйзенхауэром, о котором об'явили сегодня днем, выкристаллизует совершенно новое направление как в советской, так и в американской политике. Это направление постепенно вырисовывалось в течение последних двух лет. Если обмен визитами окажется успешным, оно может, как здесь считают многие, знаменовать собой конец одной эры и начало другой эры в отношениях между двумя странами.

Ни для кого не было секретом, что ряд американских дипломатов горячо поддерживал визит г-на Хрущева в Соединенные Штаты, как наиболее благоприятный начальный шаг в попытке решить конфликты между двумя странами. В то же самое время лица, знакомые с Советским Союзом, давно придерживаются мнения, что визит президента Эйзенхауэра в Советский Союз будет иметь чрезвычайно положительное влияние на советское общественное мнение, ни один другой американец не пользуется таким уважением у советских руководителей и советской общественности.

Обмен визитами, по мнению многих опытных обозревателей советских событий, может иметь почти революционизирующее значение». В редакционной статье «Нью-Йорк геральд трибюн» говорится, что обмен визитами между Председателем Совета Министров СССР Н. С. Хрущевым и президентом США Эйзенхауэром «может стать основой для лучшего взаимопонимания между двумя странами, а лучшее знание друг друга укрепит и взаимное уважение».

В редакционной статье «Нью-Йорк таймс» отмечается, что сообщение об обмене визитами между руководителями двух стран «было встречено общим одобрением и даже бурными приветствиями как в Соединенных Штатах, так и за границей».

Обозреватель «Нью-Йорк геральд трибюн» Липпман указывает: «Обмен визитами... является далеко идущим и сенсационным событием. Он представляет собой преднамеренное изменение стратегии правительства Эйзенхауэра».

В то же время в сообщениях печати отмечается, что некоторые круги США обеспокоены тем, что уменьшение напряженности в отношениях между двумя странами в результате встреч между Н. С. Хрущевым и Д. Эйзенхауэром «может привести к ослаблению усилий Соединенных Штатов в холодной войне».

Корреспондент «Нью-Йорк геральд трибюн» Дон Ирвин сообщает, что губернаторы Соединенных Штатов, собравшиеся на конференцию в Сан-Хуане (Пуэрто-Рико), аплодисментами приветствовали известие об обмене визитами. Губернатор Грант Соуйер заявил, что он будет польщен, если Хрущев посетит Неваду. «Мы будем счастливы, если Хрущев посетит Иллинойс», — заявил представителям печати губернатор Страттон. Американская печать сообщает, что многие жители, официальные лица Айовы, Миннесоты, Теннеси и других штатов приглашают Н. С. Хрущева посетить их города и фермы во время предстоящей поездки по стране.

ЛОНДОН, 4 августа. (ТАСС). Английская общественность рассматривает предстоящие визиты Н. С. Хрущева в США и Д. Эйзенхауэра в СССР как событие чрезвычайной важности для разрядки международной напряженности и судеб мира.

Английские газеты самых различных политических направлений сегодня приветствуют сообщение об обмене визитами между Н. С. Хрущевым и Д. Эйзенхауэром, отмечая при этом большое значение налаживания советско-американских отношений для урегулирования многих спорных международных вопросов.

Выходящая самым крупным тиражом газета «Дейли миррор» заявляет в редакционной статье: «Наконец-то две великие державы находятся в таких отношениях, при которых совершаются визиты. Это, несомненно, самая прекрасная новость за долгое время. Это то, чего мир ждал с 1946 года. Мир только выиграет от американо-русских переговоров на высшем уровне. Они могут помочь прийти к переговорам на высшем уровне и положить конец самым худшим последствиям холодной войны».

«Большая новость! Великолепная новость!» — пишет в редакционной статье лейбористская газета «Дейли геральд».

Газета считает, что обмен визитами между Н. С. Хрущевым и Д. Эйзенхауэром является «необходимым шагом» для того, чтобы «избавить мир от холодной войны и ее опасностей».

Консервативная газета «Дейли экспресс» отмечает, что личный контакт глав правительств является «правильным путем». Известие об обмене визитами между Хрущевым и Эйзенхауэром, пишет газета, — «замечательная новость», которая должна «обрадовать всех разумных людей в каждой стране». Газета выражает надежду на мирное урегулирование многих нерешенных международных проблем в результате встреч глав правительств двух великих держав.

Одна из самых влиятельных провинциальных консервативных газет «Йоркшир пост» заявляет, что известие о поездке Н. С. Хрущева в США и Д. Эйзенхауэра в Советский Союз является «хорошей новостью для всего человечества».

По мнению либеральной газеты «Ньюс кроникл», предстоящие встречи между руководителями Советского Союза и Соединенных Штатов Америки улучшат взаимопонимание между странами и перспективы разоружения.

Газета «Дейли скетч» также отмечает ценность обмена визитами. По словам политического обозревателя этой газеты Гая Идена, «дипломаты рассматривают сообщение о визитах как наилучший до сего времени признак, указывающий на возможность международного урегулирования».

Газета английских трудящихся «Дейли уоркер» пишет, что обмен визитами между руководителями Советского Союза и США нанесет удар по «наиболее злобным проповедникам холодной войны». Однако, пишет газета, то, что произойдет в результате обмена визитами, зависит от народов. Газета призывает общественность развернуть кампанию за достижение соглашений о разоружении и запрещении ядерного оружия.

ОТТАВА, 4 августа. (ТАСС). Премьер-министр Канады Диффенбейкер заявил вчера, что он надеется на благоприятные результаты визитов Д. Эйзенхауэра и Н. С. Хрущева. «Я всегда был решительным сторонником такого рода обменов», — подчеркнул он.

БЕЛГРАД, 4 августа. (ТАСС). Агентство ТАНЮГ передало заявление президента ФНРЮ Иосипа Броз Тито по поводу предстоящих визитов Н. С. Хрущева в США и Д. Эйзенхауэра в СССР.

«Я считаю, — заявил президент Тито, — что это сообщение имеет исключительное значение и что оно должно наполнить надеждой всех миролюбивых людей в мире.

Я верю, что это взаимное посещение глав двух самых великих держав и переговоры на высшем уровне, во всяком случае, сделают поворот в нынешней неясной и переживающей период застоя в международной атмосфере в направлении создания условий улучшения международной ситуации и решения международных проблем.

Такой ход развития ожидают и приветствуют народы и правительство Югославии».

ПАРИЖ, 4 августа. (ТАСС). Известие о предстоящем обмене визитами глав правительств СССР и США встречено с чувством одобрения и удовлетворения широкими кругами французской общественности. Все газеты уделяют этому событию большое внимание, публикуя сообщения и комментарии под крупными заголовками на первых полосах.

Заголовок газеты «Пари-журналь» гласит: «Наконец! Это свершилось! Это разрядка, и раньше, чем надеялись».

Газета «Фигаро» посвятила целую страницу сообщениям из Москвы, Вашингтона, Женевы и других городов и напечатала полный текст советско-американского коммюнике.

Газета «Юманите» приветствует предстоящий обмен визитами как событие первостепенной важности. Впервые глава Советского правительства поедет в США, пишет газета, и нет необходимости подчеркивать важность этого события, которое казалось немыслимым несколько лет тому назад.

Вместе с тем газета «Юманите» отмечает, что официальные французские круги холодно встретили известие, которое вызвало одобрение во всем мире. Во французском министерстве иностранных дел отказались как-либо комментировать сообщение об обмене визитами между главами правительств СССР и США.

Газета «Комба» сообщает, что это событие вызвало удовлетворение во всем мире. «Этот диалог на высшем уровне, — пишет газета, — между Америкой и Советским Союзом является гарантией против обострения напряженности между двумя блоками и, возможно, предпосылкой глубокой и прочной разрядки».

РИМ, 4 августа. (ТАСС). Премьер-министр Италии Сеньи вчера приветствовал сообщение о предстоящем обмене визитами между Председателем Совета Министров СССР Н. С. Хрущевым и президентом США Д. Эйзенхауэром. «Любая инициатива, всякие контакты, которые способствуют раз'яснению отношений между Западом и Востоком, новым надеждам на действительное ослабление напряженности, заявил Сеньи, вызывают сочувственное отношение итальянского правительства».

Здесь опубликовано официальное коммюнике министерства иностранных дел, в котором говорится, что итальянское правительство «приветствует встречу двух глав правительств», потому что она будет содействовать созыву совещания на высшем уровне.

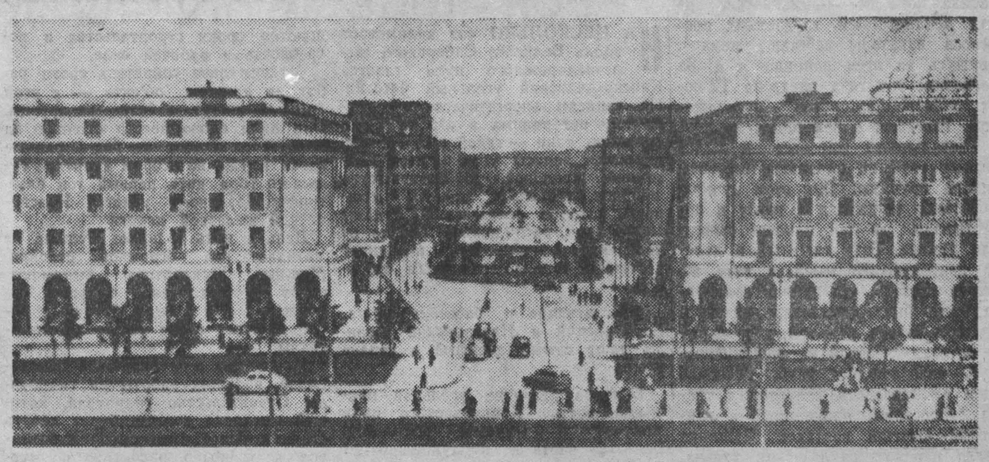

Польская Народная Республика. Город металлургов — Новая Гута. Центральная площадь.
Фото Польского центрального фотоагентства.

Закрытие VII Всемирного фестиваля молодежи

ВЕНА, 4 августа. (ТАСС). Сегодня в Вене грандиозным митингом и большим народным гуляньем закончился VII Всемирный фестиваль молодежи и студентов за мир и дружбу.

В VII Всемирном фестивале молодежи приняли участие 18 тысяч юношей и девушек из 112 стран мира, австрийская молодежь и многие жители Вены. Фестиваль явился огромной победой сил мира, всех честных и демократически настроенных людей. В то же время он ознаменовался поражением противников этой традиционной встречи молодежи, стремившихся помешать ее проведению. Позорно провалились те, кто «от имени всей австрийской молодежи» утверждал, что Вена не симпатизирует идеям фестиваля. Венский фестиваль — яркое доказательство того, что движение молодежи к дружбе и братству — широкое международное движение, для которого нет преград, движение, растущее с каждым годом.

В течение десяти дней фестиваля состоялись грандиозные массовые мероприятия, такие, как праздник открытия фестиваля на Центральном стадионе, в котором приняло участие около 100 тысяч человек, массовый митинг солидарности с народами колониальных и зависимых стран, манифестация в защиту мира в центре Вены, к которой примкнуло около 200 тысяч человек, традиционный праздник девушек и другие.

Венский фестиваль предоставил молодежи различных стран широкую возможность для встреч, дискуссий, бесед, установления дружеских отношений. За время фестиваля состоялось около 400 дружеских встреч между различными делегациями, 13 встреч по профессиям, 12 встреч по интересам, 4 студенческих семинара, 19 лекций видных ученых.

Богатой и разнообразной была художественная программа фестиваля. В лучших концертных залах австрийской столицы, во Дворце спорта и на открытых эстрадах состоялось около 280 концертов национальных художественных групп. В Вене были проведены конкурсы молодых исполнителей, лучшие из которых стали лауреатами VII Всемирного фестиваля молодежи.

В спортивных соревнованиях по 11 видам спорта выступило 1250 молодых спортсменов из 32 стран...

Сегодня к вечеру со всех концов города на площадь перед венской ратушей стекаются колонны молодежи.

Здесь в 8 часов вечера начался большой заключительный концерт.

Затем состоялся митинг, посвященный закрытию фестиваля. Представители Австрии и Бразилии в своих выступлениях подчеркивали, что Венский фестиваль сыграл исключительно важную роль в деле сближения и взаимопонимания молодежи всех цветов кожи, всех стран и континентов.

Слово предоставляется члену Международного комитета VII Всемирного фестиваля молодежи и студентов Бруно Бернини, который оглашает заявление комитета в связи с окончанием Венского фестиваля. Мы, 18 тысяч юношей и девушек из 112 стран, говорится в заявлении, посланцы миллионов молодых людей всей земли, принесли на наш фестиваль глубокую веру в прогресс, свободу и мир между народами.

В наступившей затем тишине торжественно звучат семь ударов гонга, оповещающих, что заканчивается VII Всемирный фестиваль молодежи и студентов. Вниз по флагштоку медленно скользит белый флаг фестиваля, который в течение десяти дней реял над Веной. Десятки тысяч людей в едином порыве запевают любимую песню — Гимн демократической молодежи на многих языках мира. В небо взлетает фейерверк.

Праздник закрытия Венского фестиваля завершился большими народными гуляньями, которые продолжались на улицах и площадях города до глубокой ночи.

„Бонн делает хорошую мину"

БОННЕ, 4 августа. (ТАСС). Если вся мировая общественность связывает с предстоящим обменом визитами глав правительств СССР и США надежды на разрядку напряженности и укрепление мира, то в Бонне не могут скрыть своей «озабоченности» по поводу будущих встреч Н. С. Хрущева с Д. Эйзенхауэром.

Правда, правительство ФРГ вынуждено было заявить, что оно «приветствует» предстоящий обмен визитами глав правительств США и Советского Союза. «Федеральный канцлер Аденауэр, — пишет сегодня в передовой статье близкая к правительству ФРГ газета «Генераль-анцейгер», — благоразумно сделал хорошую мину в отношении американо-советского плана обмена визитами». В Бонне понимают, что «открытое выступление против встреч Хрущев — Эйзенхауэр окончательно разоблачило бы правительство ФРГ в глазах мировой общественности, как противника разрядки международной напряженности и сторонника продолжения «холодной войны».

Истинную подоплеку того, почему Бонн опасается предстоящих встреч глав правительств двух великих держав, вскрывает орган СДПГ пресс-бюллетень «Социал-демократишер прессединст». «Бонн построил всю свою политику, — пишет бюллетень, — на противоречиях между Востоком и Западом, и теперь он раздражен, так как он видит и чувствует, что атмосфера «холодной войны» уступает место реальной разрядке международного положения».

На Женевском совещании

ЖЕНЕВА, 4 августа. (ТАСС). Министры иностранных дел СССР, США, Великобритании и Франции — А. А. Громыко, К. Гертер, С. Ллойд и М. Кув де Мюрвиль имели сегодня в резиденции английской делегации встречу, на которой со стороны СССР присутствовали В. А. Зорин, Я. А. Малик, со стороны США — Л. Мерчант и Ф. Рейнхардт, со стороны Англии — П. Райли и А. Рамболд, со стороны Франции — Ш. Люсэ и Ж. Лалуа.

Во время встречи обсуждались вопросы, относящиеся к завершению данной стадии Женевского совещания.

Сегодня в 21 час 30 мин. по женевскому времени (в 23 часа 30 м. по московскому времени) министры соберутся вновь в резиденции советской делегации.

Требования миллионов горняков

ЖЕНЕВА, 4 августа. (ТАСС). Министр иностранных дел СССР А. А. Громыко принял вчера вечером делегацию горняков, которая вручила ему адресованное участникам Женевского совещания обращение третьей Международной конференции горняков, состоявшейся с 15 по 19 июля 1959 года в г. Катовице (Польша).

В обращении указывается, что, представляя миллионы горняков всего мира самых различных политических убеждений, 3-я Международная конференция горняков выражает надежду, что Женевское совещание «откроет путь к заключению мирного договора с Германией, ликвидации опасной ситуации, сложившейся в Западном Берлине, к окончательному прекращению испытаний ядерного оружия, разоружению и установлению прочного мира».

Делегаты конференции, указывается далее в обращении, констатировали, что эти цели еще не достигнуты совещанием «в результате отказа правительств США, Великобритании и Франции принять во внимание большую опасность, которую представляют для народов Европы и мира развитие реваншистских и милитаристских сил в Федеративной Республике Германии и неоднократные попытки правительства Аденауэра сорвать работу этого совещания».

Международная конференция горняков отмечает в обращении в качестве положительного фактора для ослабления международной напряженности тот факт, что «делается попытка разрешить актуальные проблемы не при помощи силы, а путем переговоров».

Международная конференция горняков выразила свою полную солидарность с меморандумом, принятым Европейской конференцией профсоюзов в Герлице.

Обращение было вручено также министрам иностранных дел — участникам Женевского совещания и секретариату совещания.

ПИСЬМА СО СТРОИТЕЛЬСТВА ЗАПАДНО-СИБИРСКОГО МЕТАЛЛУРГИЧЕСКОГО ЗАВОДА

II. Парадоксы комсомольской стройки

О строительстве Западно-Сибирского металлургического завода знает вся страна. Комсомол Москвы не только послал своих воспитанников сюда, на берега Томи, но и решил взять шефство над строительством завода. И, конечно, же, не очень удивительно, что в молодом поселке строителей можно познакомиться с множеством хороших и интересных людей. Этого и следовало ожидать.

Но вот разузнаешь подробности о жизни строителей — и начинаешь понимать, что в жизни стройки существуют некоторые вещи поистине удивительные. По меньшей мере странным (чтобы не сказать больше) можно назвать, например, то обстоятельство, что на комсомольско-молодежной стройке молодежь не очень жалуют.

Тысяча двести человек было направлено сюда по путевкам ЦК ВЛКСМ из столицы. Каждому из них выдали документ, в котором написано: «...Направлен комсомольской организацией на строительство Западно-Сибирского металлургического завода».

Для юношей и девушек это был пропуск на Антоновскую площадку. Для руководителей треста «Сталинскпромстрой», который до апреля был генеральным подрядчиком, этот документ не означал ничего, кроме одного: его владелец — это свежая пара рабочих рук. Юношеские мечты, романтика — этого для них не существовало. Пусть об этом в газетах пишут! Они же люди сугубо деловые.

Из 1200 посланцев московского комсомола на строительстве завода сейчас менее ста. Где же остальные? На цементном заводе, на ДОЗе «Сталинскпромстроя», в различных строительных управлениях этого треста и другого — «Кузнецктяжстроя». Живут ребята в Сталинске, а на Антоновскую площадку ездят как экскурсанты. Причем согласия молодых добровольцев на внесение «поправок» в путевки даже и не спрашивали.

В начале мая на Антоновке произошла реорганизация. Образовался трест «Сталинскметаллургстрой». В него вошла и часть управлений «Сталинскпромстроя». Новый трест теперь создает промышленную базу стройки.

На долю «Кузнецктяжстроя» достались все жилье и культурно-бытовые объекты нового города. Руководители «КТС» (так сокращенно называют на Антоновке «Кузнецктяжстрой») потребовали, чтобы им передали всех молодых строителей, которые были заняты на жилье в «Сталинскпромстрое» и в СУ-1 нового треста. Управление капитального строительства совнархоза санкционировало это требование. И вот почти весь состав СУ-1, шестьсот человек (главным образом, комсомольцев), «чохом» передали в «КТС».

Целесообразно ли это с производственной точки зрения — это вопрос особый. Но можно ли пройти мимо того факта, что ни в одном стройуправлении не было проведено раз'яснительной работы о причинах и необходимости реорганизации?

Недоуменно восприняли комсомольцы эту операцию: «Нас, стало быть, даже и спросить было зазорно?»

И опять возникает вопрос: кто эти люди, с точки зрения хозяйственных и партийных руководителей, — абстрактные человеко-единицы, которых, словно фишки, не выходя из кабинета, можно двигать туда-сюда, или живые люди, которые способны понять слова убеждения? Кто же в конце концов Женя Грушникова, которая вместе с подругами одним мановением холодной бюрократической руки неожиданно для себя оказалась в «КТС»? Может быть, вовсе и не было у нее большой мечты о заводе, который она хотела строить сама? Может быть, не было слез, когда мечта, казалось, рухнула?

Новообращенные кузнецктяжстроевцы недовольны еще и тем, что их удалили от строительства собственно завода. «Мы хотели его сами строить, а потом работать на нем. Для того и в металлургический техникум поступаем», — говорят ребята. Конечно, кто же станет отрицать, что и жилье возводить — дело весьма важное. Но все же стоит прислушаться к мнению комсомольцев. Желание строить завод собственными руками — разве это плохо? И разве это не есть определенный политический фактор, служащий на пользу делу?

К тому же, в стройуправлении, которое чуть ли не целиком передали «Кузнецктяжстрою», были первые появившиеся на стройке комсомольцы, ветераны Антоновки, от этого управления отпочковывались другие строительные организации, в нем родились партийная, комсомольская, профсоюзная организации строительства.

Каково теперь им, старожилам, начинавшим с палаточного городка, слышать, когда в тресте «Сталинскметаллургстрой» заявляют: «Вы уже не наши». А в «Кузнецктяжстрое» их тоже не признают «своими». Многое в жизни, в труде человека зависит от того, как он себя чувствует в коллективе. И плохо, когда коллектив вдруг поломали. Плохо, когда комсомольскую организацию молодого треста, роль которой на этой стройке должна быть весьма большой, взяли и распоровинили. Трест «Сталинскметаллургстрой» потерял восемьдесят процентов молодежи, приехавшей на Антоновку по комсомольским путевкам.

Кстати, стройуправлению № 1 треста «Сталинскметаллургстрой» после печального расставания с шестьюстами рабочих пришлось вновь набирать себе кадры на те же самые специальности, что были у комсомольцев. Но теперь только в порядке исключения брали посланцев комсомола, преобладал оргнабор и так называемый вольный наем. Из каждых семнадцати принятых только один прилагал к заявлению комсомольскую путевку.

Достоинства реорганизации трестов покажет жизнь. Но нельзя простить то, что проводилась она сугубо административными методами, при полном пренебрежении к настроениям молодых рабочих, в ущерб комсомольскому коллективу Антоновки. И это — на молодежной стройке!

Еще один парадокс поражает здесь. Вот уже три месяца существует новый трест, и в нем до сих пор нет учебно-курсового комбината. Можно представить себе, что это значит! Большинство комсомольцев на стройке впервые познакомилось со строительными профессиями. Они могли бы выточить или отштамповать деталь, разделать мясную тушу, сшить меховое пальто, сдать зачет в институте, но редко кто умел обращаться с бетономешалкой, с раствором, мало было мастеров вязать арматуру или монтировать блоки. Они и приехали для того, чтобы научиться этому. «Сталинскпромстрой» и «Кузнецктяжстрой» учили. Тоже не все гладко было, конечно, но все же учили. А что будет делать «Сталинскметаллургстрой»? Заявить: точка, конец производственной учебе?..

Что же, так и застрянут на четвертых разрядах молодые рабочие? В отделе кадров нам показали письмо от солдат: «Группа комсомольцев твердо решила ехать к вам. Рядовой Шелухин».

— У нас таких писем четыре тома, — сказал Александр Николаевич Лифанов. — Люди нам понадобятся, и мы приглашаем. И вот приедут они. Многие — без специальностей, нужных стройке. Да еще сто выпускников-десятиклассников ожидаем со дня на день. Их тоже учить надо. Я вас спрашиваю: как мы будем жить без учебно-курсового комбината?

Да, самые здравые представления о крупнейшей стройке никак не вяжутся с этим фактом. Недавно в тресте стало известно, что совнархоз обещает организовать учебно-курсовую базу примерно... с нового года. Через пять месяцев!

☆ ☆ ☆

Хлопотной народ — молодежь. Нелегко кадровым работникам ею руководить. Их, начинающих, и делу научи, и работы побольше дай, непорядок какой — они сразу с вопросом: в чем дело, почему простои? А если дальше разбираться, так они и ко всяким там вопросам отдыха больно требовательные граждане. Сорвется кто из них же самих (молодо-зелено!), так и с тебя спросят: ты — старший товарищ!

Золотой тот работник, кто все эти хлопоты взваливает на себя с чувством отцовской ответственности. А на молодежной стройке иначе и нельзя. У кого нет вкуса к работе с молодежью, у кого необходимость заботы о ней только раздражение вызывает, — место ли тому на стройке Западно-Сибирского завода?

Отделом кадров «Сталинскпромстроя» заведовала т. Почепко. В ее руки прежде всего попадали те, кого посылал на стройку комсомол. Не добрые это были руки! «От москвичей только вред, — говорила она. — От московского шефства откажемся»...

Секретарь комсомольского комитета стройки В. Корижский рассказывает: в начале декабря в автоколонну по комсомольской путевке был принят комсомолец Зюзин. Парню нужно было стажироваться, и начальник автоколонны направил его на работу в гараж «Востокгидроспецстроя». Завгару Колесникову сказали: дать молодому шоферу 2—3 недели на стажировку, а потом предоставить машину. Прошел месяц—машины Зюзину не дают. Наконец, выбрали самый завалящий автомобиль: только километраж не позволял его списать. «Ремонтируй — поможем». Помощи, однако, не было, весь ремонт проводил сам Зюзин. Два с половиной месяца бился, запчасти доставал где только мог. Заработок, разумеется, был очень низкий. Чем он жил — Колесникова не интересовало. Парень терпел, не сбежал, не перечеркнул комсомольскую путевку.

По сигналу комитета комсомола партийное бюро стройки разбирало этот случай. Об'явило выговор техноруку гаража и предупредило о несоответствии занимаемой должности Колесникова. Но это произошло тогда, как Зюзин был в весьма тяжелом состоянии.

Здесь сколько угодно можно услышать рассказов о прорабах, бригадирах, у которых душа, видно, не лежит к работе с малоопытными рабочими.

Три дня упрашивали работницы из отделочной бригады «Кузнецктяжстроя» своего бригадира т. Ячменева: «Научите нас малярить!» «Сами учитесь!» — отвечал тот. Так и пришлось самим осваивать трудовые навыки. А теперь, рассказывает Людмила Кузнецова, он стал внушать девчатам: «Заявите, что с Ячменевым работать не желаете, вас переведут куда-нибудь еще».

Ничего себе, старший товарищ! Учитель!..

На еженедельном оперативном совещании в тресте говорили о том, что некоторые начальники стройуправлений не бывают в общежитиях, что до быта своих рабочих им и дела нет. Больше всего замечаний попадало в адрес начальника АТК-2 т. Годлевского: слишком весело проводят шоферы вечера и дни отдыха. «Идите в общежития! Собирайте свой актив и идите!» — говорили ему. Пробовал Годлевский огрызаться. На лице его было написано: «Что это еще выдумали!».

Если руководитель на молодежной стройке равнодушен к быту рабочих, если ему все равно, какую музыку исповедуют его подчиненные: Шостаковича или «Шумел камыш», если от воспитательной работы он отбрыкивается, может быть, и тут стоит спросить: а соответствует ли он?..

Некоторые прорабы и бригадиры позволяют себе циничное отношение к высоким чувствам комсомольцев. Ребятам обидно, очень обидно, но они перенесут. И все же, может быть, стоит задать вопрос: что важнее — идея комсомольской стройки или присутствие на Антоновской площадке этаких циников?..

Стройка Западно-Сибирского завода — это политика, большая политика, потому и взял на себя заботу о ней ленинский комсомол. И нужно считаться с этим.

В. СИМАКОВ.
(Спец. корр. «Кузбасса»).

Взамен ручного труда

В нашем паровозном депо автоматика пока не применяется, но над механизацией трудоемких процессов новаторы работают немало. Тружусь на этом поприще и я. За последние три года внедрено 12 моих рационализаторских предложений. Расскажу о некоторых из них.

Развальцовка жаровых и дымогарных труб на паровозах производилась вручную. При этом ручную вальцовку вставляли в трубу и повертывали ее при помощи рычага или ломика. Труд тяжелый и далеко непроизводительный, к тому же можно сказать, что ручная вальцовка очень быстро выходила из строя. Долго я думаю над тем, как облегчить труд слесарей и механизировать развальцовку труб. Родилась идея смонтировать редуктор с тремя скоростями, приводимый в движение сжатым воздухом. Машинка легко переносится и очень удобна.

А вот второе мое предложение. Уголь в котельную до прошлого года подавался при помощи ручной лопаты. Иногда зимой устраивали аврал, снимали слесарей с ремонта паровозов и заставляли перелопачивать уголь. Наконец, администрация депо выделила на механизацию углеподачи в котельной 12 тыс. рублей и об'явила конкурс на лучшее предложение. По конкурсу прошло мое предложение.

Всего в депо за шесть месяцев этого года поступило 66 рационализаторских предложений, внедрено в производство 36.

Василий СОБОЛЕВ,
слесарь-инструментальщик
депо Новокузнецк.

Теплоэнергетический гигант Причулымья

НА НЕСКОЛЬКО сот километров вдоль Великого Сибирского железнодорожного пути тянется Канско-Ачинский угольный бассейн. По запасам энергетического топлива ему нет равных в стране. Один триллион тонн — такой цифрой оцениваются запасы угля в этой подземной кладовой. В большинстве районов угольные пласты, мощность которых достигает 50 и даже 100 метров, расположены близко от поверхности земли. Это позволяет добывать топливо открытым способом.

Действующие в бассейне Ирша-Бородинский и Назаровский разрезы дают самый дешевый в стране уголь.

Быстрое развитие угольная промышленность Красноярского края получит в текущем семилетии. Большая часть ее продукции будет потребляться здесь же на месте сверхмощными тепловыми электростанциями. Одна из них, Назаровская ГРЭС, уже строится в пойме реки Чулыма в сорока километрах от города Ачинска. Мощность станции — 1,2 миллиона киловатт. По стоимости электроэнергии эта ГРЭС будет успешно конкурировать с самыми экономичными гидростанциями Советского Союза.

На примере Назаровской электроцентрали, говорит начальник строительства станции В. Галачалов, видна мудрость и дальновидность курса, взятого партией на преимущественное строительство тепловых электростанций. Посудите сами, наша ГРЭС по мощности превосходит Саратовскую гидростанцию, а средств на ее сооружение потребуется в четыре раза меньше. Намного сокращаются сроки строительства и потребность в рабочей силе.

Максимально сократить сроки работ на каждом об'екте — с этой мыслью живут сейчас назаровцы. Они дали слово ввести станцию на полную мощность на год раньше срока и уже во втором квартале будущего года дать первый ток электрифицированному участку Красноярской железной дороги.

День и ночь в пойме Чулыма не затихает гул огромной стройки. Мощные экскаваторы вынимают грунт из котлованов будущих сооружений. По лентам бетонных дорог круглые сутки снуют автосамосвалы.

Много дел и у экипажей земснарядов, ведущих работы на гидроузле. Строительство гидроузла, который ежечасно должен будет давать станции более пяти тысяч кубометров воды, было расчитано по проекту на два сезона. Группа инженерно-технических работников разработала мероприятия, которые позволяют вдвое сократить сроки работ. Перекрытие Чулыма завершено на полгода раньше задания.

Сейчас на стройке пора большого бетона. Заканчивается укладка гигантской плиты, которая наглухо закроет грунтовые воды под главным корпусом. Подготовлены основания под монтаж двух электроагрегатов. Одной из лучших бригад, ведущих бетонирование, руководит П. К. Андреев.

Большинство в коллективе строителей составляет молодежь, прибывшая из разных городов и областей страны. Комсомолец Николай Перевалов в Назарово приехал после демобилизации из армии. Работу бетонщика он успешно сочетает с учебой в школе рабочей молодежи.

Николай Куклин два года назад начал работу на стройке каменщиком. Без отрыва от производства он окончил курсы механизаторов и теперь управляет пятитонным башенным краном. Немало трудится здесь юношей и девушек, недавно получивших аттестаты зрелости. Все они имеют возможность готовиться для поступления в вузы. Основные трудности у нас уже позади, говорит главный инженер строительства Е. Орлов, ведь начинали мы с палаток, а сейчас строители живут в благоустроенных поселках. Только в этом году в эксплуатацию сдано 6,5 тысячи квадратных метров жилой площади, что намного больше плана. Главное — у нас сложился большой и дружный коллектив.

— Назаровская ГРЭС будет одним из самых совершенных предприятий теплоэнергетики страны,— сказал в заключение Е. Орлов. — Здесь устанавливаются генераторы мощностью в 150 тысяч киловатт, изготовленные ленинградским заводом «Электросила». Позднее намечено установить еще более мощные агрегаты — в 300 и, быть может, в 600 тысяч киловатт.

(ТАСС).

ПАРОМ ДЛЯ ПЕРЕВОЗОК ЧЕРЕЗ КАСПИЙСКОЕ МОРЕ

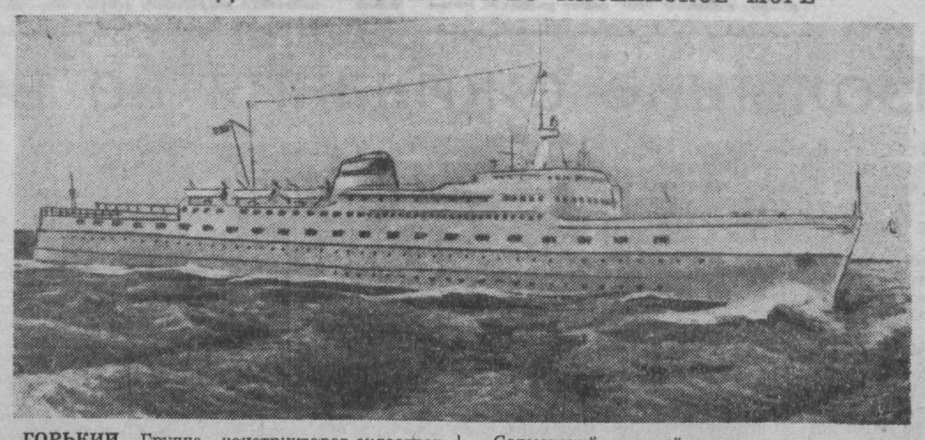

ГОРЬКИЙ. Группа конструкторов-судостроителей, возглавляемая главным конструктором А. С. Рачковым, разработала проект грузо-пассажирского морского парома. Первое такое судно уже сооружается на заводе «Красное Сормово».

Морской паром сможет принять на свою палубу состав из тридцати большегрузных вагонов или большое количество автомашин, тракторов и другой техники. Паром в то же время является комфортабельным судном с удобными каютами, в которых разместится до трехсот пассажиров.

Сормовский морской паром оснащается мощной дизель-электрической установкой, которая позволит ему развивать скорость до 30 километров в час.

В этой семилетке со стапелей завода «Красное Сормово» будет спущено несколько грузо-пассажирских морских паромов для Каспия. По предварительным подсчетам, эксплуатация пяти таких паромов на Каспийском море даст стране ежегодную экономию в сумме 180 миллионов рублей.

НА СНИМКЕ: проект грузо-пассажирского морского парома.

Фотохроника ТАСС.

Рабочий идет в отпуск

Рабочий сплава Артемий Кондратьевич Скосырев с утра явился в отдел кадров Абагурского лесокомбината и попросил оформить отпускные документы.

— Поеду отдыхать в Крым, — разговорился он, — я по пути заеду в Москву, на Выставку достижений народного хозяйства, целых три года в столице не бывал. Интересно посмотреть на Выставке достижения передовых леспромхозов. По-видимому, есть чему поучиться и кое-что применить на нашем Абагурском лесокомбинате.

Отпуск у Скосырева большой — 48 дней. В прошлом году 24 дня он провел в доме отдыха. А нынче, кроме обычного отпуска, ему полагается еще 24 дня — за трехлетнюю работу в лесной промышленности с оплатой предприятием стоимости проезда. Вот и решил он посетить крымские здравницы.

— Счастливого отдыха! — пожелали ему товарищи по работе.

Сорокавосьмидневные отпуска с оплатой стоимости проезда вместе с А. К. Скосыревым получили также П. А. Лавренченко; А. А. Сокольчик и А. И. Янушкевич. Каждый из них проработал в лесокомбинате долгие годы. А ветеранам труда у нас оказывается должное уважение.

И. Машков,
старший инспектор кадров
Абагурского лесокомбината.

Фельдшеры учатся

В областной больнице проведен 10-дневный семинар сельских фельдшеров по повышению их квалификации. Руководили работой ведущие врачи-специалисты: заслуженный врач республики М. А. Подгорбунский, кандидат медицинских наук Т. И. Шраер и другие.

Кроме теоретических занятий, собравшиеся познакомились с работой операционных блоков, подготовкой больного к операции, присутствовали на сложных операциях в области желудка и сердца.

В августе—сентябре пройдет еще один специализированный семинар средних медицинских работников. Он будет посвящен хирургии и травматологии.

З. Гринберг.

Благодарят врачей

Наш сын, шестиклассник Слава Остриков, катаясь, упал с велосипеда. Мальчика доставили во 2-ю городскую больницу Кировского района в очень тяжелом состоянии. Потребовалась срочная операция.

И вот Слава снова с нами, здоровый, веселый.

Большое спасибо врачам В. В. Каминскому, И. Н. Несмеянову.

М. В. и И. А. Остриковы.

☆ ☆ ☆

В прошлом году наш четырехлетний сын заболел туберкулезным менингитом. Какое это было горе для нас, родителей. Но врачи спасли нашего мальчика, а потом определили его в туберкулезный санаторий. Выписали домой Валеру здоровым, бодрым. В санатории не только хорошо поставлена лечебная работа, но и воспитательная.

От всего сердца благодарим заведующую горздравом Л. П. Савину, главного врача Нину Гавриловну Передеру, врачей Т. Г. Свиридову, Р. И. Шмалин, А. А. Лебедеву.

А. Попцова,
А. Попцов.

г. Осинники.

☆ ☆ ☆

После первых родов я тяжело заболела. Ко мне сразу же пришли заведующий здравпунктом П. Ф. Аржанцев и акушерка Г. М. Власова. Ехать в больницу с двумя своими близнецами я не смогла.

Павел Федорович и Римма Михайловна решили лечить меня дома. Сколько бессонных ночей они провели у моей постели! Болезнь побеждена. Большое спасибо вам, Павел Федорович и Римма Михайловна.

П. Михальцова.

Прокопьевский р-н.

Коллектив берет на поруки

Георгий Перелетов прибыл на строительство новой кузнецкой домны по комсомольской путевке из Москвы. Его назначили бригадиром бетонщиков. Первое время бригада работала неважно, даже план не выполняла. Но на бетонировании фундамента домны бригада вышла в число передовых, и бригадир загордился, приписав все успехи себе.

В первомайский праздник Г. Перелетов изрядно выпил и надебоширил в общежитии. Комсомольцы поправили его. Но это не помогло. Недавно произошло худшее. После работы Перелетов изрядно выпил и в таком виде пошел в сад металлургов. Там он ударил девушку, отказавшуюся с ним танцевать.

Дружинники доставили хулигана в милицию. Так на столе прокурора Центрального района гор. Сталинска М. А. Дубинской появилось новое уголовное дело. Как быть с Георгием Перелетовым? Отдать под суд? Или его еще можно исправить силами рабочего коллектива? Прокурор посоветовался с председателем постройкома того стройуправления, где работает Г. Перелетов. Договорились обсудить вопрос на рабочем собрании.

...Красный уголок стройуправления переполнен. На передней скамейке, понурив голову, сидит Перелетов. Ему стыдно смотреть в глаза товарищей. Его судят бетонщики и плотники, каменщики и монтажники, вместе работающие с ним на ударной стройке и живущие в одном общежитии. С трибуны раздаются суровые голоса выступающих. Вот говорит бригадир Петр Миронов.

— Перелетов своим поступком опозорил нас всех.

— Да, — продолжая выступление Миронова, говорит комсорг стройки Юрий Юшков. — За совершенный поступок суд может дать несколько лет тюрьмы. А исправит его тюрьма или же испортит — это еще неизвестно. А если наш коллектив за него возьмется, то наверняка исправит. Я не ошибусь, если выражу общее мнение: просить прокурора не передавать дело на Перелетова в суд, а отдать его нам на поруки.

Перелетов покаялся перед товарищами в ошибках, попросил коллектив взять его на поруки и дал слово, что он честным трудом и безупречным поведением исправит свою вину.

Коллектив стройуправления единодушно проголосовал за то, чтобы взять Перелетова на поруки.

Н. Краснорядцев
(Корр. «Кузбасса»).

Редактор Ф. Е. ДЕМИН.

Под уклон катилось лето...

Заметки фенолога

Сейчас даже непосвященному в жизнь природы человеку легко заметить, что лето кончается, катится под уклон, к осени. Особенно хорошо это заметно на растениях, полевых и лесных цветах.

С весны, экскурсируя в природу, можно было наблюдать, как с каждым днем нарастало число вновь зацветающих растений. Особенно много их зацветало в период с последней декады июня до двадцатых чисел июля. Поля и луга представляли собой сплошной цветочный ковер, море цветов самой разнообразной окраски. Бывали дни, когда фенологи отмечали в день до 15—20 начинающих зацветать растений. Но уже в то время, внимательно присмотревшись, можно было заметить, что на смену цветущим, робко, по одному, по два начинают появляться растения с созревающими семенами. Самыми первыми созрели пушистые шарики одуванчика и мать-и-мачехи. В первых числах июля началось созревание семян огоньков, сон-травы, примул. И с этого времени, по мере уменьшения зацветающих, с каждым днем стало увеличиваться число созревающих. Началась пора урожая.

Богатый урожай в мичуринских садах Кемерова.

Фото Ю. Котельникова.

Созревание плодов и семян растений, также как и зацветание, шло нынче экспрессивно, как говорят фенологи, — на 10—15 дней раньше прошлогоднего. Это было заметно и по начавшемуся раньше сенокосу.

Во второй половине июля начали зацветать поздне-летние растения: кремовый аконит — мухомор — 18 июля (а в прошлом году он зацвел 28-го). 19 июля зацвела пижма или дикая рябинка — особый род полыни. Ее желтые цветы-пуговки похожи на ромашку, у которой кто-то оборвал белые лепестки. Пижма сильно пахнет камфорой. Давным-давно охотники заметили, что созревшие семена пижмы охотно поедают птицы, особенно куропатки, тетерева и глухари, хотя в этих щуплых, сухих и горьких семенах, казалось бы, и питательных веществ никаких нет. На поверку оказалось, что птицы не цитаются семенами пижмы, а лечатся, чтобы избавиться на зиму от кишечных паразитических червей-цестод, от которых они особенно страдают. А в Белоруссии пижмой успешно лечатся от кишечных паразитов даже люди, и народное название пижмы там— «глистник». Пижма — ближайший родственник среднеазиатской цитварной полыни, семена которой продаются для указанной цели у нас всюду в аптеках. Птицы, оказывается, «узнали» о целебных свойствах пижмы и цитварного семени значительно раньше людей.

27 июля, также на 12 дней раньше прошлогоднего, по «мокрым» лугам и поймам зацвела горечавка — крупный темно-синий «смотрящий вверх» колокольчик, которому писатель К. Г. Паустовский посвятил рассказ «Приточная трава».

По характеру наступления «событий» в природе Кузбасса «левитановская» осень с золотом берез и огненно-красными осинами нынче наступит около середины августа — много раньше прошлогоднего.

С. ХОМЧЕНКО.

ОТВЕТЫ НА ВОПРОСЫ ЧИТАТЕЛЕЙ

О пустых ведрах и чертовой дюжине

Читатели нашей газеты из Междуреченска и Юрги тт. Соловьева и Миронов просят рассказать о происхождении бытующих до сих пор суеверий. Отвечая на этот вопрос, публикуем статью директора Кемеровского планетария т. Долгих.

СРЕДИ некоторой части людей до сих пор бытуют, как пережиток прошлого, многочисленные суеверия.

Они возникли еще в глубокой древности, когда далекие предки не были вооружены для борьбы с природой, когда они не могли дать об'яснения происходящим на их глазах явлениям. Людей пугали раскаты грома, ослепительный блеск молнии. Откуда все это? Сейчас любой школьник знает, что гроза есть разряд электричества. Но ведь эти знания добыты наукой сравнительно недавно. Древние же люди, не зная причин различных явлений, происходящих в окружающем мире, об'ясняли их действием таинственных сил. Эти силы наделялись всемогущей волей, способностью творить добро и зло. На представлениях о сверх'естественном и возникали суеверия.

Суеверия — это ложная, слепая вера в счастливые и несчастливые предзнаменования. По ним якобы можно заранее знать, что ожидает человека в будущем. Есть, например, такие «приметы»: правая ладонь чешется — деньги получать, левая — отдавать, правый глаз чешется — радоваться, левый — плакать, в правом ухе звенит — будет тепло, в левом — стужа, увидишь народившийся месяц с правой стороны — будет неожиданное счастье, а с левой — несчастье и т. д.

Происхождение подобных «примет» связано с религиозным представлением о том, что каждому человеку в жизни якобы сопутствует два духа: «ангел-хранитель», который ходит за человеком с правой стороны, и «бес-искуситель» — с левой. Каждый тянет в свою сторону. Отсюда известное суеверие: никогда не плевать в правую сторону — там «ангел-хранитель». С левой стороны — «черт», вот туда-то и плюй на здоровье...

Большое значение в суеверных приметах имеет черный цвет и темнота. С давних пор ночь считалась излюбленным временем действия чертей и бесов, разных враждебных духов, ведьм и т. п. Все они якобы прячутся от света по темным закоулкам: в погребах, ямах, чуланах, на чердаках и т. д. Отсюда у многих народов и черный цвет стал считаться зловещим. Символ черного цвета нашел широкое отражение во многих суевериях. Так, черный ворон считался зловещей птицей, а воронье карканье воспринималось суеверными людьми как недоброе предзнаменование. Перебежавшая дорогу черная кошка по сей день заставляет некоторых прервать свой путь и идти по другой дороге...

Было распространено поверье, что человек с черными глазами может «сглазить» ребенка, навести на него «порчу». Поэтому и появились поговорки: «черный глаз, минуй нас», «черный глаз, прочь от нас».

Такое отношение к черному цвету из далекого прошлого перешло и в современный разговорный язык в определенных понятиях — таких, как «черное дело», «черная неблагодарность» и т. п.

Есть примета «рассыпать соль— к ссоре». Возникла она в те времена, когда соль ценилась очень высоко. Так, при Иване Грозном за пуд соли можно было выменять избу. И ясно, что случайно рассыпать столь дорогую соль было делом весьма серьезным. За этот промах виновнику попадало от домочадцев, это часто вело к ссоре. Отсюда и пошло поверье.

Некоторые суеверия связаны с представлением древних людей о том, что внешнее сходство между двумя разнообразными явлениями обозначает их внутреннюю связь, якобы «подобное вызывает подобное». Встретилась женщина с пустыми ведрами — быть неудаче, с полными ведрами — быть удаче; если при возвращении стада с пастбища впереди идет корова светлой масти — быть назавтра солнечному дню, корова черной масти — быть дню хмурому, пасмурному... Надо ли говорить, что подобные рассуждения не имеют под собой никакой почвы.

Откуда, например, появилось поверье, что число «тринадцать» несчастливое? Оказывается, корень этого уходит в далекое прошлое, когда еще не было десятиричной системы исчисления. Большинство народов древних времен вело счет дюжинами. Дюжина — (число 12) обладает рядом важных для счета преимуществ: делится без остатка на 1, 2, 3, 4. 6. Но достаточно к двенадцати прибавить единицу, как вновь образованное число перестает делиться, или, как считали в древности, утрачивает дружелюбные человеку свойства. В этом видели недоброе предзнаменование. В далекие времена цифры у многих народов обозначались буквами. У древних евреев, например, число 13 и слово «смерть» писалось одинаковым знаком. Это еще более вызывало неприязнь к числу 13. Позднее это суеверие было закреплено библейской легендой «о тайной вечере». По преданию на этом прощальном ужине присутствовало 13 человек. Один из них — тринадцатый по счету — Иуда — оказался предателем. Так простое поверье с помощью библии на многие века закрепилось в народе и стало вызывать страх перед «несчастливым» числом «тринадцать», или как его принято называть, «чертовой дюжиной».

До сих пор кое-где бытует нелепое убеждение, что разбившееся в доме зеркало обозначает скорую смерть кого-либо из жителей дома. Такое поверье появилось тогда, когда древние люди, не зная законов отражения света, не могли понять, как получается изображение человека в воде. Они думали, что отражение человека представляет собой душу человека, либо часть его самого.

Некоторые суеверные люди предпочитают не дарить своих фотографий. Это поверье дошло до нашего времени от предков, которые считали, что человек, владеющий изображением другого, приобретает над ним власть.

Трудно перечислить все суеверия, но зато очень легко убедиться, что все они основаны не на опыте и наблюдениях людей за природой, не на выяснении действительных связей между предметами и явлениями, а на мнимых, несуществующих связях между предыдущим и последующим.

Ведь в конце концов может случиться и так, что после того как черная кошка перебежала человеку дорогу, с ним произошло несчастье. Суеверный человек сразу делает вывод: виновата кошка. Но на самом деле здесь нет никакой причинной связи: ведь «после этого» не значит «по причине этого».

После весны наступает лето, но все понимают, что весна не является причиной лета. Действительная причина заключается в движении Земли вокруг Солнца с определенным наклоном оси суточного вращения нашей планеты.

Суеверные люди обычно обращают внимание только на то, что подтверждает их веру, отбрасывая все факты, которые противоречат ей. Поэтому и не удивительно, что им кажется, будто приметы сбываются. Тот, кто верит в «дурное предзнаменование», обычно пугается, становится нерешительным, теряет веру в успех дела. И часто именно это приносит неприятности, неудачи.

Осенью минувшего года один колхоз прислал за передвижным планетарием автомашину. Мы погрузили аппаратуру, телескопы и поехали. И вот на окраине города перед нами перебежала дорогу большая, взлохмаченная черная кошка. Колхозный шофер настолько перепугался, что остановил машину и стал уверять нас в необходимости вернуться назад, иначе, дескать, случится недоброе. И вот вскоре машина забуксовала. На беду еще пошел дождь. Машина ревела, но колеса пробуксовывали и все глубже зарывались в грязь. Шофер нервничал, проклинал черную кошку и, наконец, решил, что машине из низины не выбраться: заглушил мотор и пошел искать место для ночлега.

Тогда за руль сел механик планетария, включил мотор и после многих попыток, осторожно, задним ходом, вывел машину из трясины. Колхозный водитель воспрянул духом, повеселел. Он осмотрел дорогу, выбрал удобное место для об'езда и благополучно привел машину в колхоз. Сеанс планетария состоялся вовремя. А не будь с нами механика, суеверный шофер так, видимо, и остался бы при убеждении, что виновницей дорожного происшествия была черная кошка.

В отличие от суеверных «примет» есть другие, основанные на правильных знаниях об окружающей природе и явлениях, в результате опыта, практической деятельности. Сюда относятся многие народные приметы о погоде. Чем глубже проникает человек в тайны мироздания и постигает законы природы и общества, тем меньше места остается в его сознании для ложных представлений, различных предрассудков и суеверий.

Мы живем в эпоху замечательных достижений науки и техники, когда созданы чудесные машины, атомные электростанции, искусственные спутники Земли и Солнца, и нам незачем искать «мудрости» в суеверных приметах. Мы на практике убеждаемся, что только наука, подлинное знание и практика дают возможность покорять и перестраивать мир для счастья человека.

Е. ДОЛГИХ.

ИЗВЕЩЕНИЕ

Редакция газеты «Кузбасс», облбюро Союза журналистов и бюро литоб'единения организуют в четверг, 6 августа, в 18 часов, в помещении редакции газеты «Кузбасс» (Трудовая, 64) встречу с выездной редакцией «Литературной газеты».

Приглашаются члены литературного об'единения, работники радио и телевидения, редакторы многотиражных газет, журналисты.

Сегодня в ТЕАТРАХ и КИНО

СТАЛИНСКИЙ ДРАМТЕАТР (в помещении облдрамтеатра) **Доктор.** Билеты проданы.

КИНОТЕАТР «МОСКВА». 1. **Иностранная кинохроника № 11.** Новая цветная киносказка **Поющее, звенящее деревце** (8-50, 10-20 — для детей). Новый художественный фильм **Война и мир** — 1-я серия (11-50, 2, 4-10, 6-20, 8-30 10-35). 2. **Сибирь на экране № 32** Киносборник **Петя и Красная шапочка** (9, 10-50— для детей). **Первый парень** (12-50, 2-45, 4-40, 6-35, 8-25, 10-20). **Железный цветок** (9, 10-50, 12-40, 2-30, 4-20, 8-20, 10-10 — дети до 16 лет не допускаются). Документальный фильм **Жизель** (6-20).

ЛЕТНИЙ КИНОТЕАТР. **Сашко** (4-30 —для детей). **Над пропастью** (6, 7-30, 9, 10-25).

КИНОТЕАТР «МЕТАЛЛУРГ». **Подруги** (10, 12 — для детей; 2, 4, 6, 8, 10).

КИНОТЕАТР «ОКТЯБРЬ» **Веселые ребята** (11, 3 — для детей; 8-40). **Если б камни говорили..** (1, 5, 7 10-30).

КИНОТЕАТР «КОМСОМОЛЕЦ» **Не имей сто рублей...** (10, 2 — для детей; 12, 4 6, 8, 10).

КИНОТЕАТР «ХИМИК». **В нашем городе** (4 — для детей). **Украли трамвай** (6, 8, 10).

ДОМ КУЛЬТУРЫ ШАХТЕРОВ. **Сыновья идут дальше** (4, 6, 8, 10).

КЛУБ КХЗ **На дорогах войны** (3 — для детей). **Исправленному верить** (5, 7, 9).

КЛУБ ГРЭС. **Закон моря** (6 8, 10).

СМОТРИТЕ НА ЭКРАНАХ КЕМЕРОВА И ОБЛАСТИ

НОВЫЙ ХУДОЖЕСТВЕННЫЙ ФИЛЬМ

„Война и мир"

2-я серия

Вниманию правлений колхозов и граждан!

ГОССТРАХ ЗАКЛЮЧАЕТ ДОГОВОРЫ

добровольного страхования сельскохозяйственных животных

На страхование принимаются лошади, крупный рогатый скот, овцы, козы и свиньи.

По договорам страхования Госстрах выплачивает страховое возмещение за гибель животных от болезней и несчастных случаев.

ПРАВЛЕНИЯ КОЛХОЗОВ И ГРАЖДАНЕ! Заключайте и своевременно возобновляйте ранее заключенные договоры добровольного страхования животных.

Для заключения договоров страхования обращайтесь в инспекцию или к агентам Госстраха.

Управление Госстраха по Кемеровской области.

ОТДЕЛ ПЕРЕСЕЛЕНИЯ И ОРГАНИЗОВАННОГО НАБОРА РАБОЧИХ

Кемеровского облисполкома

ПРИГЛАШАЕТ

для работы в Камчатском, Калининградской, Красноярском, Якутском, Омском, Хабаровском совнархозах имеющих опыт работы:

дипломированных инженеров промышленного и гражданского строительства, литейного производства черных и цветных металлов, оборудования промышленности строительных материалов, разработки месторождений полезных ископаемых, а также бухгалтеров и нормировщиков с высшим и средним образованием.

Направляемым выплачиваются единовременное денежное пособие, суточные, стоимость проезда и провоза багажа. По месту работы предоставляется жилплощадь.

С предложениями и за справками **обращаться** в облпереселенорганнабор **по адресу:** г. Кемерово, ул. Вокзальная, 80. Тел. 18-03.

АДРЕС РЕДАКЦИИ И ИЗДАТЕЛЬСТВА: г. Кемерово, ул. Трудовая, 64. **ТЕЛЕФОНЫ:** редактора 2-24, заместителей редактора 8-05 и 8-63, секретаря 2-53, секретариата 4-85, отделов редакции: партийной жизни 8-63, пропаганды 15-67, угольного 1-21, промышленности и транспорта 2-37, сельскохозяйственного 4-57, отдела культуры и быта 15-36, информации 14-21, отдела писем 11-52, отдела об'явлений 6-83 ночной прием информации 17-28, технического секретаря 2-я города, 2-78, бухгалтерии 6-83, директора типографии 3-96.

ОП10873. Типография «Кузбасс» облполиграфиздата. Тираж 130.000. Заказ № 5440.