ГАЗЕТНО-ЖУРНАЛЬНЫЙ ФОНД

Пролетарии всех стран, соединяйтесь!

КУЗБАСС

ОРГАН КЕМЕРОВСКОГО ОБЛАСТНОГО И ГОРОДСКОГО КОМИТЕТОВ КПСС, ОБЛАСТНОГО И ГОРОДСКОГО СОВЕТОВ ДЕПУТАТОВ ТРУДЯЩИХСЯ

Год издания 38-й. № 176 (9696) | Вторник, 28 июля 1959 г. | Цена 20 коп.

УЧАСТНИКАМ VII ВСЕМИРНОГО ФЕСТИВАЛЯ МОЛОДЕЖИ И СТУДЕНТОВ ЗА МИР И ДРУЖБУ

Сердечно приветствую участников VII Всемирного фестиваля молодежи и студентов, собравшихся в Вене. Очень хорошо, что молодежь разных стран, различных политических убеждений собирается вместе, чтобы подтвердить свое горячее стремление жить в мире и дружбе, уважать традиции разных стран и народов.

Молодежь избрала девизом своих фестивалей благородный призыв: «За мир и дружбу»! Различие общественно-политических систем не должно мешать государствам жить в мире. Это тем более не может служить препятствием для дружбы и сотрудничества людей молодого поколения, чтобы они встречались в спортивных состязаниях, обменивались достижениями культуры своих народов. Надо всячески приветствовать и поддерживать стремление молодежи почаще встречаться, обмениваться мнениями, чтобы лучше знать и понимать друг друга.

Достижения науки и техники, величайшие открытия нашего века должны служить созиданию, а не разрушению, служить улучшению жизни людей, а не их истреблению. Они могут и должны принести человечеству и прежде всего вам, молодым людям, не только больше жизненных благ, но и духовное обогащение.

Приветствуя в вашем лице юность мира, хочу пожелать вам успехов в учении и труде на ниве мирного созидания, чтобы росли и умножались материальные и духовные богатства. Украшайте землю плодами вашего труда и ваших талантов! Будущее принадлежит молодому поколению. Люди доброй воли хотят, чтобы принципы мирного сосуществования восторжествовали, чтобы человечество могло избавиться от ужасов войн, чтобы молодежь могла приложить все свои силы и способности на мирном поприще для блага человечества, его прогресса.

От всей души желаю VII Всемирному фестивалю, всем его участникам и делегатам успеха в достижении благородных целей, которые вы перед собой поставили.

25 июля 1959 года.

Н. ХРУЩЕВ.

Больше ответственности за выполнение обязательств

Сообщение о предстоящем в ноябре—декабре Пленуме ЦК КПСС вызвало новую волну политической и производственной активности среди тружеников села. Их сокровенные думы и славные дела посвящены сегодня единому стремлению — достойно встретить предстоящий Пленум Центрального Комитета нашей партии, с честью выполнить свои обязательства на первый год семилетки.

Колхозники и работники совхозов нашей области дали слово увеличить нынче против прошлого года производство молока на 33 процента, мяса — почти в два раза и резко поднять производство других продуктов животноводства. В ходе соревнования за выполнение этих обязательств сотни работников ферм показывают образцы трудовой доблести, сознательного отношения к порученному делу, глубокое понимание задач, поставленных Коммунистической партией.

Доярки и пастухи нашей области горячо одобрили и дружно поддержали почин Галины Давыдовой, предложившей вести борьбу за высокие надои молока от каждой коровы в день в течение всего пастбищного периода.

В Октябрьском совхозе инициатор соревнования Г. Давыдова и доярка С. Сосновская получают уже по 20 килограммов молока на корову в день. Большинство доярок этого совхоза надаивает по пуду молока или близки к достижению такого показателя. Сдержали свое слово работницы ферм Мазуровского совхоза П. Сатюкова, М. Агиенко, А. Пивоварова, О. Соболева. В колхозе имени Свердлова Ленинск-Кузнецкого района по пуду и больше молока от коровы в день надаивают П. Логинова, В. Резвая, П. Гордеева; в артели «Новая жизнь» Гурьевского района — М. Караваева; в совхозе «Заря» — В. Сергучева. И таких тружениц в области насчитывается много.

Усиливая нагул крупного рогатого скота и откорм свиней, передовые колхозы и совхозы серьезно взялись за развитие птицеводства. Особенно хорошо поставлено это дело в совхозе «Новостройка», сельхозартелях «Заветы Ленина», имени XX партс'езда Кемеровского района, имени Чкалова Промышленновского района. Настоящая птицефабрика создана в колхозе имени Мичурина Яшкинского района.

Благодаря дружной работе животноводов Промышленновский район в первом полугодии выполнил обязательство по продаже мяса государству на 119 процентов. Ленинск-Кузнецкий район за это же время выполнил полугодовой план заготовок молока более чем на 100 процентов, мяса — на 129, яиц — на 112,7 процента и завоевал переходящее Красное знамя обкома КПСС и облисполкома.

И все же следует иметь в виду, что достижения отдельных колхозов, совхозов, районов не могут решить судьбу обязательств в целом по области. Только безусловное выполнение обязательств каждым работником, каждой бригадой, хозяйством, районом может решить успех дела. Вот почему необходимо добиться, чтобы труженики отстающих колхозов, районов прониклись чувством личной ответственности за судьбу принятых обязательств.

К сожалению, руководители некоторых районов все еще не чувствуют ответственности за судьбу принятых обязательств, довольствуются крайне низкими показателями в развитии животноводства. Например, первый секретарь Тяжинского райкома КПСС т. Стефаненко и председатель райисполкома т. Васильев мало обеспокоены тем, что колхозы района за шесть месяцев выполнили годовые обязательства по производству молока на 37,1, мяса — на 10,8 яиц — на 28,7 процента. Здесь снижены надои молока против уровня прошлого года. Из 13 с лишним тысяч поросят по плану получено пока только 3389, падеж молодняка птицы достиг 43 процентов.

Колхозы Ижморского района годовые обязательства по производству молока выполнили только на 36,9 процента, мяса — на 9,8 процента, а полугодовой план заготовок этих продуктов соответственно на 83 и 49 процентов. А ведь известно, что ижморцы по увеличению производства мяса взяли обязательства самые высокие в области. Когда же здесь думают их выполнять? Неужели в Ижморке не понимают, что хорошие планы, высокие обязательства без напряженной борьбы за их выполнение окажутся пустословием? А разве можно заниматься пустословием сейчас, когда идет борьба за торжество семилетки? Разве можно в такое время отдаваться самотеку, мириться с недостатками в работе?

В первом полугодии наша область не выполнила обязательств по заготовкам молока, мяса и яиц. Это произошло не только потому, что ряд районов серьезно отстал с производством этих продуктов, но еще и потому, что во многих колхозах и совхозах по-прежнему допускают разбазаривание молока, скота и птицы, падеж животных, ослабили работу по закупу скота у населения. В Куйбышевском районе из 90 тысяч выведенных цыплят разбазарили 45 тысяч. Колхозы Прокопьевского, Крапивинского, Ижморского и некоторых других районов в первом полугодии сдали государству немногим более половины всего полученного молока.

Следует пред'явить серьезный счет работникам предприятий управления пищевой промышленности совнархоза, возглавляемого т. Паньшиным. Много портят молока на Киселевском, Прокопьевском и некоторых других гормолзаводах. Совхоз «Безруковский» вынужден в совершенно неподходящих условиях перерабатывать на масло цельное молоко. Делается это только потому, что Осинниковский гормолзавод не выбирает в совхозе всего молока. Подобные сигналы поступают из Кемеровского, Топкинского и других районов. Колхозы и совхозы, откормившие птицу, по нескольку дней тратят на то, чтобы преодолеть всевозможные бюрократические рогатки, чинимые руководителями мясокомбинатов, не желающими принимать птицу. Обо всем этом известно т. Паньшину и его заместителю т. Никульшину. Они не скупятся на обещания «уладить, отрегулировать больной вопрос». Но, к сожалению, немногое делают для выполнения своих обещаний.

До конца года остается пять месяцев. Это немного. Но есть все же время наверстать упущенное и добиться выполнения принятых обязательств по производству продуктов животноводства. Долг партийных и советских организаций поднять ответственность за судьбу принятых обязательств во всех звеньях производства, развернуть живую, организаторскую работу непосредственно на фермах, выпасах, используя для этого все средства работы с людьми — печать, радио, наглядную агитацию.

Будет правильным, если во всех колхозах и совхозах передовые доярки и пастухи, командиры производства по примеру В. Гагановой возьмут шефство над отстающими участками, гуртами, низкоудойными группами коров и отдадут свои умение, опыт и знания делу общего под'ема производства продуктов животноводства.

Работники ферм! Будьте верны своему слову, с честью выполняйте обязательства, принятые на первый год семилетки!

Вся страна чествовала славных советских моряков

26 июля вся Советская страна чествовала славных советских моряков. В городах-героях Ленинграде, Одессе, Севастополе этот день вылился в большой праздник. Тысячи людей побывали на традиционных парадах военных кораблей, любовались военной выучкой моряков.

Более ста тысяч жителей Владивостока побывали на празднике в акватории Амурского залива. А ленинградцы пришли в этот день на набережную Невы. Традиционный парад начался на легендарном крейсере «Аврора», где был выстроен почетный караул.

В Херсоне почти все жители города встречали на берегу Днепра участников водной эстафеты, посвященной 40-летию комсомола Украины и Дню Военно-Морского Флота.

Всю страну облетела весть о подвиге азербайджанских моряков, героически ликвидировавших пожар на морском буровом промысле «Нефтяные камни». В торжественный день праздника в Баку после парада кораблей Каспийской флотилии смельчакам были вручены почетные грамоты Верховного Совета Азербайджанской ССР.

Далеки республики Средней Азии от наших морских рубежей, но и здесь — в Ташкенте, Сталинабаде, во Фрунзе и других городах — советские люди чествовали моряков, радостно отметили День Военно-Морского Флота СССР. Спортивные соревнования в честь праздника состоялись в Балтийске, Архангельске, Сыктывкаре, Сочи и других городах страны.

Вечером в Москве, в столицах союзных республик, в городах-героях, на флотах и флотилиях прогремели залпы праздничного артиллерийского салюта.

(ТАСС).

Заявление ВЦСПС

От имени миллионов рабочих и служащих СССР Всесоюзный Центральный Совет Профессиональных Союзов выражает решительный протест против судебной расправы, учиненной над славным сыном греческого народа героем освободительной борьбы против фашистского порабощения Греции, видным прогрессивным деятелем страны Манолисом Глезосом и другими греческими демократами.

Военный трибунал Афин пренебрег волей греческой и международной общественности. Вопреки фактам и неопровержимым доказательствам, выявившимся в ходе судебного процесса, несмотря на полную невиновность Манолиса Глезоса и других демократов, афинский военный трибунал вынес совершенно необоснованный и позорный приговор. Этот приговор преследует политические цели и представляет собой неслыханный акт произвола, грубого нарушения прав и свобод человека.

Незаконный приговор афинского военного суда вызвал гнев и возмущение советских трудящихся. Они решительно протестуют против полицейской расправы и произвола, учиненных над лучшими сынами греческого народа.

Выражая волю советских трудящихся, ВЦСПС требует отмены позорного приговора и освобождения Манолиса Глезоса и других греческих демократов.

Свободу мужественному борцу за демократию, национальному герою Греции Манолису Глезосу!

Всесоюзный Центральный Совет Профессиональных Союзов.

В Кузбассе сотни последователей Валентины Гагановой

Хорошими трудовыми подарками встречает Всесоюзный День железнодорожника коллектив контрольного цеха Тайгинского вагонного депо. Недавно здесь произведена модернизация оборудования. Группа рабочих во главе с мастером Николаем Матвеевичем Колошницыным сконструировала и изготовила испытательный стол. Это повысило производительность труда в два раза.

НА СНИМКЕ: бригадир Федор Иванович ЛАЗАРЕВ испытывает очередной воздухораспределитель.

Фото В. Языченко.

Чтобы не было отстающих

В почине бригадира прядильной фабрики Вышневолоцкого хлопчатобумажного комбината, Героя Социалистического Труда Валентины Гагановой главное, как я понимаю, вот что: работаешь сам хорошо, а рядом с тобой у товарища дело не ладится — не проходи мимо, помоги ему догнать тебя.

Поделился я этой мыслью со своими друзьями-механизаторами. И согласились они со мной. Только сразу сомнение возникло: Гаганова из лучшей бригады в отстающую перешла, а что же мы-то должны делать? Ведь комбайнов отстающих нет. Не должно быть и плохих машин. Зачем, скажем, мне передавать хорошо отремонтированный, отрегулированный комбайн или жатку другому, а себе брать разбитую машину? Не лучше ли все их отремонтировать добротно?

Мы, следуя почину Гагановой, помоему, должны помогать друг другу добротно подготовить машины к жатве, к бракоделам построже быть, а главное — учить передовому опыту, высокопроизводительному труду тех, кто еще не владеет опытом.

В прошлом году на уборке отдельные механизаторы убирали по 30—35 гектаров хлебов в день, но были и такие, которые еле-еле успевали скашивать по 10—12 гектаров. Особенно молодым трудновато приходилось. Вот мы, «старики», и договорились не прятать свой опыт, взять шефство над молодыми. Это нетрудно сделать при групповом методе использования машин.

Учить надо молодежь и быть за нее в полном ответе — так мы решили. Я, например, дал слово скосить хлеба с площади в 300 гектаров, а в день это по рабочему плану получается по 30—35 гектаров. Столько же будет вырабатывать и мой подшефный Василий Миллер — молодой механизатор, которому я помогу хорошо подготовить машину к работе и овладеть «секретами» раздельной уборки хлеба. Василий Миллер станет настоящим мастером жатвы.

Так мы откликнулись на благородный почин Валентины Гагановой.

Н. РЕШЕТОВ,
комбайнер колхоза «Рассвет» Промышленновского района.

Шахтерское мастерство

АНЖЕРО-СУДЖЕНСК. (Корр. «Кузбасса»). Горняки шахты № 2 проявляют большой интерес к патриотическому почину работницы Вышневолоцкого хлопчатобумажного комбината В. Гагановой. Бригадир проходчиков третьего участка коммунист Н. З. Лукьянов вместе со своим коллективом перешел в другой забой, где условия работы во много раз труднее, а свой хороший забой передали отстающей бригаде. Сейчас бригада т. Лукьянова настойчиво преодолевает трудности, проходка выработки заметно ускорилась.

Опытный руководитель смены, горный мастер пятого участка т. Головко добился того, что его смена считается одной из лучших на шахте. Узнав о почине В. Гагановой, он решил взять себе отстающую смену. Сейчас т. Головко руководит сменой участка № 7. Прошло немного времени, и дела у этого коллектива пошли лучше — смена не только стала выполнять, но и перевыполнять установленное задание.

Славные дела коммунистов

С каждым днем растет число последователей благородного почина Героя Социалистического Труда Валентины Гагановой. Вот и вчера из Белова нам сообщили о замечательных делах коммунистов Н. Димитрюка и В. Шовикова. Два рядовых горняка шахты «Пионерка» из передовых звеньев добровольно перешли в отстающие и личным примером помогли горнякам преодолеть отставание. Две недели они упорно передавали опыт крепления выработок. Сейчас отстающие звенья все чаще и чаще выдают на-гора угля больше передовых, а главное — все горняки выполняют нормы выработки.

В одном из цехов Беловского локомотивного депо трудится две бригады тт. Косенка и Братуся. Первая давно славится высокопроизводительным трудом, рационализацией и несколько месяцев борется за почетное право называться коллективом коммунистического труда, бригада же Братуся, хотя и справляется с заданием, но дела в ней идут хуже. Узнав о почине Валентины Гагановой, лучший слесарь бригады Косенка В. П. Лукин изявил желание перейти в соседний коллектив. Сюда он принес традиции передовой бригады. За короткий срок творческие усилия молодых слесарей оживились, бригада взялась за учебу. Отрадно, что на днях бригада Братуся решила вступить в соревнование за звание коллектива коммунистического труда.

Праздник кемеровских энергетиков

Не беда, что погода с утра не обещала ничего хорошего. Над городом ползли облака, висела сетка дождя. Молодые рабочие Кемеровской ГРЭС, а также ветераны станции, одетые в лучшие костюмы, вместе с женами направлялись к городскому саду. Всюду — солнце дружеских улыбок, тепло душевных встреч старых товарищей, смех юности. Разве этому могут помешать капризы погоды?

Отметить 25-летие Кемеровской ГРЭС пришло почти две с половиной тысячи человек. В переполненном Зеленом театре состоялось торжественное собрание. С докладом о славном пути первенца энергетики Кузбасса выступил директор электростанции С. А. Ушкалов.

Затем начались приветствия и поздравления, каждое по-своему теплое, душевное. Своих пап и мам с их праздником поздравили пионеры, члены детского сектора клуба ГРЭС. От имени обкома партии и облисполкома передовой коллектив ГРЭС приветствовал секретарь обкома КПСС Е. З. Разумов, от имени горкома партии и горисполкома — секретарь горкома КПСС Г. В. Ванчугов, от совнархоза — начальник «Кузбассэнерго» Н. С. Белов и другие.

Тружеников станции в день ее 25-летия поздравляли наряду с представителями заводов и шахт областного центра гости, приехавшие на торжество. Среди них был представитель Южкузбассгрэс тов. Деев, ранее работавший на Кемеровской ГРЭС мастером котельного цеха, нынешний директор Иркутской ТЭЦ тов. Хазовский, много лет проработавший на Кемеровской электростанции в качестве главного инженера, и другие. Были зачитаны некоторые телеграммы, приветственные адреса, письма...

25-летие станции дружный коллектив ГРЭС отмечает новыми показателями в труде. Он полон решимости быть в первых рядах борцов за претворение в жизнь решений XXI с'езда КПСС и постановления июньского Пленума ЦК КПСС. И это было по-своему знаменательно, когда на торжественном собрании энергетикам ГРЭС было вручено переходящее Красное знамя совнархоза и облсовпрофа за успехи в труде во втором квартале. Большая группа трудящихся отмечена почетными грамотами Президиума Верховного Совета РСФСР, обкома КПСС и облисполкома, совнархоза и исполкома городского Совета.

После торжественной части праздник энергетиков продолжался в помещении Кемеровского цирка, где присутствующие прослушали большой концерт мастеров азербайджанского искусства.

Автоматы слесаря Шапкина

Слесарь-рационализатор малогабаритного цеха завода «Кузбассэлемент» И. А. Шапкин поставил перед собой задачу: механизировать обвязку агломератов карманных батарей типа «1КС». Целая бригада работниц была занята на этой утомительной работе. Шапкин решил переделать имеющиеся на заводе автоматы для обвязки других агломератов. Задача оказалась нелегкой, пришлось перепробовать много вариантов. Слесарь обратился к главному инженеру завода тов. Немадруку. Тот поддержал его, помог советами, материалами для опытов. И вот наступил день, когда в цехе появился новый автомат.

Более трех месяцев И. А. Шапкин занимался освоением еще одного автомата — для безмиткальной обвязки. На завод его прислали для опыта. Рационализатор вместе со слесарями Давыдовым и Моргалеевым, упорно работая над конструкцией автомата, изменял узлы, добавлял свое. Успешно решена и эта задача. Сейчас И. А. Шапкин поставил перед собой цель — создать автомат обвязки агломератов типа «3С» Нет сомнения, что творческий труд и учеба (Шапкин учится на 4-м курсе электромеханического техникума) помогут новатору достигнуть и этой цели.

Е. ДВОРНИКОВ.

г. Ленинск-Кузнецкий.

Идут решающие дни сенокоса

Техника простаивает

Для колхоза имени Революции, как и для многих других артелей Тисульского района, минувшая зима явилась трудной и убыточной. На артельных фермах был падеж животных от бескормицы, а о продуктивности коров и говорить нечего. Такое же положение было и в ряде других колхозов района. Учитывая печальные факты минувшей зимовки скота, хлеборобы района решили заготовить 35 тыс. тонн силоса и скосить на сено 18 тыс. гектаров естественных и сеяных трав. Травы уродились на славу. И сена с этой площади можно много получить.

Таковы планы и обязательства. А как же они претворяются в жизнь? В колхозе «Красный победитель» на лугах работают все трудоспособные члены артели и школьники старших классов. Труд их хорошо организован. Между бригадами и звеньями развернуто действенное социалистическое соревнование. Уже заложены сотни тонн силоса и застоговано более полутора тысяч центнеров сена.

Организованно и дружно борются за создание прочной кормовой базы колхозы «Россия», «Колос» и другие. В сельхозартели имени Сталина тракторист Виталий Ильенков, машинисты сенокосилок Н. А. Ильенков и Н. И. Ильенков на косовице трав ежедневно перевыполняют нормы выработки. Не хуже работают на заготовке кормов колхозники Тимофей Погуляев, Иван и Макар Ермаковы и другие. В этом году в погожие дни заготовляют сено, а в дождливые — все бригады и звенья переключаются на закладку силоса. Такая организация работ на заготовке кормов позволяет широко использовать технику.

Совершенно другая картина в колхозе имени Революции. Неподалеку от полевого стана бригады В. В. Квасова идет косовица трав. На крюке гусеничного трактора... одна сенокосилка. Агрегат то и дело останавливается. Механизаторы подолгу копаются у сенокосилки, устраняют неисправности. Производительность агрегата не превышает трех гектаров в день.

Такое же положение с использованием техники и в других бригадах колхоза. В эти горячие дни сенокосной поры из 10 имеющихся тракторных сенокосилок в работе находится только шесть. Остальные все еще стоят на ремонте. Стоят на усадьбе РТС и два новых стогометателя, принадлежащих колхозу. Оказывается, здесь, как и в прошлом году, с большим опозданием приступили к ремонту сеноуборочной техники. Машины стоят, а дорогое время уходит.

Хорошо организовали косовицу трав механизаторы колхоза «Гигант». В этом хозяйстве до каждой бригады доведены об'емные задания и отведены сенокосные участки. За короткое время трактористы и машинисты сенокосилок скосили траву на всей площади сенокосных угодий. Теперь, когда подошло время убирать сено, заместитель председателя колхоза К. П. Шаап забил тревогу, что в артели нет граблей. Руководители РТС распорядились продать предназначенные тракторные грабли колхозу «Гигант» другому хозяйству. И здесь застопорились работы по заготовке кормов из-за отсутствия нужной техники.

В колхозах района сейчас имеется 148 тракторных и конных сенокосилок, 38 тракторных граблей и много других машин и приспособлений, облегчающих труд людей, работающих на заготовке кормов. Однако больше половины всей этой техники ежедневно простаивает из-за поломок. А техническая служба колхозов и РТС бездействует. Хуже того, на усадьбе станции стоят новые тракторные сенокосилки и грабли, сеноподборщики и стогометатели, принадлежащие колхозам «Россия», «Сибирь» и другим. Почему-то их не включают в работу.

Плохое использование техники привело к тому, что в колхозах района заложено всего только 14.289 тонн силоса и застоговано немногим больше 7 тыс. центнеров сена, хотя заготовками кормов здесь занимаются уже третью декаду.

Несмотря на неудовлетворительный ход заготовки кормов, райком партии и райисполком не призвали до сих пор к порядку руководителей тех колхозов, которые плохо используют технику, проявляют беспечность и неорганизованность на сенокосе.

А. ХАНОВ.
(Корр. «Кузбасса»).

На важнейших стройках СЕМИЛЕТКИ

ВОВРЕМЯ ПОСТАВЛЯТЬ ОБОРУДОВАНИЕ!

Заводской партийный комитет Кузнецкого металлургического комбината заслушал доклад главного механика И. С. Люленкова о том, как выполняются на комбинате заказы на изготовление нестандартного оборудования для ударных строек доменной печи и коксовой батареи.

— Слова «нестандартное оборудование», — сказал И. С. Люленков, — звучат сейчас уже неточно. В конце прошлого года цехи отдела главного механика комбината получили заказы на 800 тонн нестандартного оборудования. Сейчас эта цифра возросла вдвое, главным образом за счет стандартного оборудования, от изготовления которого отказались многие заводы страны. Например, газовые горелки должен был изготовлять один украинский машиностроительный завод. Но, сорвав все сроки, он недавно возвратил чертежи оксу комбината. Теперь эти горелки будут делать на Кузнецком комбинате. То же самое получилось с 18 фурменными кадушками для новой домны.

Строители домны и коксовой батареи намного отстали от графика. Поэтому отдел главного механика не задерживает пока монтажников с поставкой оборудования. Сейчас уже выполнен 41 заказ из 69 для домны и 43 из 55 для коксовой батареи. Но беда в том, что отдел главного механика не знает, сколько еще окс комбината может дать ему срочных заказов, не выполненных другими заводами. Этого, к сожалению, не знает и начальник окса А. А. Романтеев.

Кстати сказать, окс очень невнимательно и безответственно относится к размещению заказов. Вначале он заказал отделу главного механика изготовить 40 кабельных люков для коксовой батареи. Заказ был выполнен. Модели на чугунное литье уничтожили, поскольку их негде хранить, да и не думали, что подобную работу придется выполнять еще раз. Но вот окс хватился: оказывается, кабельных люков требуется не 40, а 70. Литейный цех снова готовит модели...

Или второй случай. При монтаже оборудования коксовых батарей требуется много анкеража. Окс заказал его отделу главного механика. Когда изрезали целый вагон дефицитных труб, то выяснилось, что анкераж уже получен с другого завода.

Партийный комитет обязал главного механика т. Люленкова изготовить все оставшееся нестандартное оборудование к установленному сроку, а начальника окса т. Романтеева — составить график на заказы нестандартного оборудования и не загружать цехи отдела главного механика заказами на стандартное оборудование. Партком отметил также, что отдел главного механика за последнее время запустил изготовление запасных частей и деталей для действующих цехов, что может привести к плохим последствиям.

Н. КРАСНОРЯДЦЕВ.
(Корр. «Кузбасса»).

На собраниях партийного актива

Шире дорогу новому, передовому!

Состоялось собрание актива Осинниковской городской парторганизации. Коммунисты обсудили итоги июньского Пленума ЦК КПСС и определили задачи в борьбе за дальнейший технический прогресс.

Докладчик — секретарь горкома партии П. М. Свириденко отметил, что трудящиеся города энергично борются за претворение в жизнь исторических решений XXI с'езда КПСС. Коллективы промышленных предприятий и строек города план первого полугодия по выпуску валовой продукции и строительству выполнили на 104,8 процента. Они горячо поддержали почин свердловчан, владимирцев, москвичей о досрочном достижении уровня производства, запланированного на 1965 год. Шахтеры треста «Осинникиуголь», например, решили достичь этого уровня на год раньше. На всех угольных предприятиях, Южно-Кузбасской ГРЭС, стройках разрабатываются и осуществляются мероприятия по дальнейшему техническому прогрессу.

Вместе с тем докладчик и выступающие указывали, что на промышленных предприятиях города вопросы механизации и автоматизации производства, совершенствования технологии решаются слабо. Важнейшей задачей горняков является значительное повышение производительности труда, улучшение качества и снижение себестоимости угля. Между тем эти показатели в тресте «Осинникиуголь» очень низкие. Улучшение их может быть достигнуто только путем коренного изменения техники выемки топлива. Наиболее прогрессивным считается гидравлический способ добычи угля. Он мог бы с успехом применяться и на Осинниковском руднике. Однако ни управление треста «Осинникиуголь», ни руководители комбината «Кузбассуголь» не планируют внедрение его на руднике.

— Сейчас, — говорит начальник шахты «Шушталепская-1» П. И. Каминский, — следует настойчиво искать более экономичные и производительные системы отработки угольных полей. И в этом горнякам должны помочь научно-исследовательские институты. Но как ни странно, работники КузНИУИ отмахиваются от таких просьб. У нас на шахте производится выемка угля с пластов большой мощности слоевой системой. Она крайне несовершенна. Специалисты высказывали предложение о том, чтобы внедрить в производство камерную систему с анкерованием кровли. Но эксперименты надо произвести с помощью специалистов научно-исследовательского института. Мы обратились в КузНИУИ и получили ответ: институт не может оказать помощь шахте потому, что эти работы не предусмотрены тематикой.

На активе указывали, что нельзя рассчитывать на сколько-нибудь значительное повышение производительности горняков, если добываемый ими уголь проходит через непомерно растянутые пути транспортировки и откатки, что вынуждает содержать большое число вспомогательных рабочих. Именно так работают на шахте «Капитальная-1». Здесь за последние четыре года введено дополнительно 235 конвейеров, 15 электровозов, а добыча угля нисколько не увеличилась. Зато для перемещения разбросанного оборудования численность только одних такелажников выросла с 50 до 200 человек.

Осинники

— Давно, — говорит начальник этой шахты Л. М. Резников, — остро назрел вопрос о реконструкции предприятия. Надо выдавать уголь не по уклонам, как это мы делаем, а по стволу, который следует пройти безотлагательно. Однако о реконструкции шахты не заботятся ни трест, ни комбинат.

На всех предприятиях рудника крайне низкий уровень механизации и автоматизации. До сих пор свыше 65 процентов работающих заняты ручным трудом. На шахтах почти ничего не делается для механизации основных трудоемких процессов производства. Навалка угля, посадка лав, крепление забоев в преобладающем большинстве производится вручную. За первое полугодие механизированная навалка, например, составила всего 13 процентов. Между тем имеющиеся машины и механизмы в большинстве своем простаивают.

Председатель горкома профсоюза угольщиков М. М. Волков, секретарь партбюро шахты «Капитальная-2» Б. М. Корабельников, управляющий трестом «Осинникиуголь» П. И. Соколов и другие указывали, что такое отставание механизации и автоматизации об'ясняется тем, что этим вопросам очень мало уделяется внимания со стороны партийных и профсоюзных организаций. Они мирятся с тем, что отдельные работники не выполняют принятых решений и разработанных мероприятий. Недостаточно на шахтах используются опыт и знания инженеров и техников. Их деятельностью пока интересуются только хозяйственные руководители. Поэтому многие специалисты не решают перспективные вопросы улучшения производства.

— Вся беда в том, — сказал работник шахты № 9 И. И. Нестеров, — что некоторые руководители производства уж слишком по-казенному относятся к использованию техники. Главный механик шахты т. Усков, например, очень любит свою личную автомашину. Она у него всегда содержится в хорошем состоянии. А вот машина, на которой я работаю в подготовительных забоях, имеет плачевный вид. Ее давно надо отремонтировать, но механик и слушать об этом не хочет. Так он относится и к другим машинам и механизмам шахты.

С большим вниманием участники собрания выслушали выступление молодого инженера Е. Д. Веникова. Он в целях приобретения производственного опыта перешел работать непосредственно в бригаду. Сейчас т. Веников возглавляет ее. Этот коллектив вступил в соревнование за звание коммунистического. Свои обязательства бригада с честью выполняет. Выступая на активе, Е. Д. Веников обратился с призывом:

— Молодые инженеры и техники! Нам предстоит много трудиться по совершенствованию производства. Но чтобы быть хорошими специалистами, надо лучше знать процесс производства. Вот почему я призываю вас пойти на некоторое время непосредственно в угольные забои, возглавить бригады горняков.

Собрание партийного актива единодушно одобрило решения июньского Пленума ЦК, наметило пути дальнейшего технического прогресса, механизации и автоматизации производственных процессов на предприятиях города.

Д. МОЛОКОВ.
(Корр. «Кузбасса»).

Резервы технического прогресса неисчерпаемы

Во Дворце культуры шахты № 5-6 состоялось собрание городского партийного актива, посвященное обсуждению итогов Пленума ЦК КПСС и задач коммунистов г. Прокопьевска. Докладчик — секретарь горкома КПСС В. М. Пешков многочисленными цифрами и фактами проиллюстрировал, с каким под'емом трудящиеся города встретили решения Пленума.

Полугодовой план производства валовой продукции предприятия Прокопьевска выполнили на 103 процента, выдав продукции на 90 млн. рублей больше, чем за соответствующий период прошлого года. Горняки добыли сверх плана 189 тысяч тонн угля и сэкономили более миллиона рублей.

И все-таки на предприятиях имеются еще огромные внутренние резервы. О том, как их вскрыть и использовать, подсказывают решения июньского Пленума ЦК КПСС.

В развернувшихся по докладу прениях приняли участие проходчик шахты имени Дзержинского т. Руденко, слесарь мехзавода т. Гилев, начальник шахты «Красногорская» т. Яковлев, управляющий трестом «Прокопьевскуголь» т. Евдокимов, заместитель директора Кузнецкого научно-исследовательского угольного института т. Сурначев, секретарь парткома шахты имени Сталина т. Авдеев и другие.

Выступавшие указывали на те неотложные вопросы, какие надо решать их коллективам и решение которых требует помощи со стороны комбината «Кузбассуголь» и Совета народного хозяйства (в работе собрания принял участие председатель Кемеровского совнархоза А. Н. Задемидко).

Прокопьевск

Резкой критике подверглось неудовлетворительное материально-техническое снабжение подсобными материалами и запасными частями, что нередко является причиной срыва планомерной и четкой работы отдельных предприятий города.

Крайне медленно решаются вопросы реконструкции шахт, медленно строятся новые цехи. На шахте «Красногорская», например, годных к выемке угольных запасов на действующем горизонте осталось на полтора года работы. Предприятие решено реконструировать в гидрошахту, для чего потребуется почти три года, но работы еще не начаты. На заводе «Электроаппарат» должен в ближайшее время войти в эксплуатацию цех горной автоматики. Значение его в настоящее время огромно, но строители треста «Прокопьевскшахтострой», выкопав часть траншей под фундамент, прекратили работы.

Все эти вопросы имеют большое значение. Но не только в них причина того, что на предприятиях Прокопьевска медленно вскрывают и мобилизуют внутренние резервы.

Не может, в частности, не вызвать тревоги то обстоятельство, что на собрании партийного актива остался обойденным вопрос о том, как коммунисты предприятий пропагандируют решения июньского Пленума ЦК КПСС в массах и организуют их на практическое выполнение поставленных задач. Между тем на ряде предприятий еще крайне медленно и робко решаются вопросы технического прогресса, при этом широкие массы рабочих остаются в стороне.

В принятом постановлении актив партийной организации Прокопьевска единодушно одобрил решения июньского Пленума ЦК КПСС и определил практические мероприятия для успешного претворения их в жизнь.

А. СНЕТКОВ.
(Корр. «Кузбасса»).

На улице, под открытым небом

Обсуждая на партийном собрании вопрос об усилении массово-политической работы среди трудящихся, коммунисты шахты «Северная» Кемеровского рудника единодушно высказались за то, чтобы организовать беседы на открытых агитплощадках, непосредственно на улицах. Эта форма агитационной работы особенно оправдывает себя сейчас, в летнее время.

Член группы докладчиков партбюро Н. А. Поляков просто и доходчиво рассказывает слушателям об итогах работы июньского Пленума ЦК, о тех рубежах, которые наметили для себя в семилетке горняки шахты, рудника, трудящиеся района.

Беседа заинтересовала. Люди все подходят и подходят. Солнце уже клонится к закату, повеяло прохладой, а задушевный разговор агитатора с населением поселка Крутого продолжается...

Избиратели проявляют большой интерес к речи Н. С. Хрущева на Пленуме, спрашивают, почему орс треста «Кемеровоуголь» не заботится о строительстве молочного, мясного и промтоварного магазинов в поселке Крутом. «Смотрите, как поселок-то вырос», — говорят они. Поступают жалобы на нерегулярную подвозку хлеба в магазин № 61, на плохое снабжение водой. Требования справедливы, и парторганизация, депутаты, хозяйственные руководители принимают меры по устранению недостатков.

Каковы дальнейшие планы партийной организации? В поселке Крутом мы решили оборудовать агитплощадку, поставить столы, скамьи, доску для об'явлений, организовать показ кинофильмов, в первую очередь на отдаленных улицах.

Новая форма массовой работы потребовала иначе расставить силы агитколлектива. Раньше, получалось, что агитатор живет в поселке шахты, а десятидворка закреплена за ним в поселке Крутом, это очень далеко и неудобно. Теперь по возможности агитаторы будут проводить массово-раз'яснительную работу там, где они сами проживают.

В. ЖЕБЕЛЕВ,
зам. секретаря партбюро шахты «Северная».

НА СНИМКЕ: десятник вентиляции Н. А. Поляков проводит беседу по материалам июньского Пленума ЦК КПСС среди жителей поселка Крутого.

Фото Ю. Мирошниченко.

ДАДИМ РОДИНЕ БОЛЬШЕ продуктов животноводства!

На девятой молочно-товарной ферме совхоза «Заря» Промышленновского района вот уже несколько лет успешно трудится молодая доярка Эмма Гренинг. Сейчас коллектив фермы борется за звание коммунистического, и доярки, пастухи изо дня в день улучшают показатели, добиваются пудовых надоев.

НА СНИМКЕ: Эмма ГРЕНИНГ.
Фото **В. Языченко.**

По стопам матери

После окончания седьмого класса Галина Муравлева сразу же пришла к бригадиру первой комплексной бригады колхоза «Труд» И. Е. Лукашенко и попросила принять ее дояркой.

Иван Ерофеевич как бы вскользь заметил: «А справишься ли? Доить коров это трудное дело».

— Я знаю, дядя Иван, что нелегко. Но мне мама поможет. Ведь она дояркой работает 20 лет.

— Ну что ж, если так, я не возражаю.

За работу Галина взялась горячо, так что некоторые передовые доярки стали подумывать: «Чего доброго, эта девчонка нам нос утрет скоро». Но думали так, не обижаясь на нее. Да и можно ли обижаться на эту проворную, ловкую девушку, которая так заботливо ухаживает за коровами?

Старательный труд дал свои результаты. В прошлом году Галина надоила около 3.000 кг молока. И сейчас у нее хорошие надои. Если Прасковья Марковна за шесть месяцев в этом году надоила по 1.200 литров молока от коровы, то ее дочь Галина получила от каждой коровы по 1.610 литров. В июне она заняла первенство в социалистическом соревновании колхозных доярок района. От каждой закрепленной за нею коровы надоила по 485 литров молока. До конца года Галина решила надоить его по 3.500 литров от коровы.

Комсомолка Галина Муравлева заслужила уважение всех доярок. Нынче в ее жизни произошло большое событие — в июне Г. Муравлеву приняли кандидатом в члены Коммунистической партии. Второй год она работает агитатором на ферме. Галина сейчас готовится к поступлению в заочный сельскохозяйственный техникум. По примеру Галины ее младшая сестренка Светлана тоже пришла на ферму и работает дояркой. За ней закреплено 12 коров. За полгода она получила по 1.450 литров молока, в том числе в июне—по 390 кг на корову.

Так семья Муравлевых: мать — Прасковья Марковна и ее две дочери — Галина и Светлана — рядовые труженицы семилетки борются за большое молоко.

И. ЧИБИСОВ.

К чему приводит халатность

Коллектив рабочих совхоза «Барановский» в первом году семилетки решил добиться резкого под'ема продуктивности животноводства и увеличения поголовья общественного скота: довести ежедневный надой молока от каждой коровы за летний период до 16 килограммов, вырастить и сдать государству не менее 17000 голов птицы, механизировать все трудоемкие процессы на животноводческих фермах.

Как выполняются эти большие обязательства, какие недостатки мешают успешной работе животноводов? Обсуждению этих вопросов была посвящена сессия Хмелевского сельского Совета Кемеровского района.

Сразу оговоримся, депутаты сельского Совета остались неудовлетворенными докладом т. Глебова, который вместо полного и об'ективного анализа положения на животноводческих фермах ограничился лишь рассказом о пастбищном содержании дойных гуртов. Он сообщил депутатам о том, что администрация совхоза приобрела автодоильные агрегаты. Ею были посланы монтажники, которые вкопали столбы, закрепили пневматические трубы, проверили доильные аппараты.

Но этого оказалось недостаточно. Отсутствие кормушек и неподготовленность доярок не позволили ручную дойку заменить механической. Перегрузка доярок привела к тому, что коровы тщательно не выдаиваются. В результате надои молока на одну фуражную корову значительно ниже плановых.

Содокладчик председатель постоянной сельскохозяйственной комиссии П. Н. Андреев не мог вскрыть причин, которые привели совхоз к отставанию почти по всем отраслям животноводства.

Халатное отношение главного ветеринарного врача и его помощника дорого обходится хозяйству. За май, например, в 3-м отделении убыток от животноводства составил 64 тысячи рублей, в 4-м отделении — 32 тысячи рублей.

Ветфельдшер Петров не добивается того, чтобы за скотом обеспечить нормальный уход, не согласует свои действия с управляющим. Телятницы в течение 2 месяцев не выгоняли молодняк на пастбище. Об этом не могли не знать бригадир комплексной бригады Хомутинников и ветфельдшер Петров, но никаких мер не принимали.

В четвертом отделении организовано два гурта дойных коров. Первый из 123 коров обслуживают девушки, главным образом, выпускницы Колмогоровской семилетней школы. Они борются за почетное звание бригады коммунистического труда.

В этом коллективе нет случаев нарушения трудовой дисциплины, удои на фуражную корову достигли 11—13 килограммов в сутки. И удои были бы значительно выше, если бы администрация создала для молодежной бригады необходимые условия. Девушки старательно изучали аппараты механической дойки. Но когда гурт вышел на луга, они вынуждены были перейти на ручную дойку. Дело в том, что доильный агрегат установлен на месте прежнего загона. После дождя здесь стоит непролазная грязь: нет ни навеса, ни настила. Мало того, не могут руководители совхоза договориться о том, чтобы покрыть избушку, в которой можно было бы спрятаться дояркам от дождя.

Второй гурт находится в лагерях в 6—8 километрах от села Колмогорова. Он в основном укомплектован из первотелок. Раздой их требует умения и терпения. Но с первых же дней оказалось, что доярок не хватает. Здесь произошло то же самое, что наблюдается во многих отделениях. Доильный агрегат установили, но не сделали ни навеса, ни настила, и лишь после длительных разговоров приступили к поделке кормушек. А время не ждет. Отсутствие двух постоянных доярок и одной подменной привело к тому, что пришлось отказаться от трехкратной дойки и перейти на двухкратную. И вот вместо 14—15 дояркам приходится обслуживать по 22—25 коров. В случае болезни одной из доярок по 15—20 коров остаются недоенными, отделение недобирает много молока.

Если вначале удои превышали 8 килограммов на фуражную корову, то в период большого молока они снизились до 7 килограммов. Скромный подсчет показал, что за две декады от этого гурта потери составили около 2500 килограммов!

Не смог управляющий отделением т. Красноперов укомплектовать доярками этот гурт. Женщины с детьми в совхозе не могут работать, так как нет детских яслей и детей нельзя оставлять без надзора. Не предоставляется дояркам и транспорт. Они вынуждены ходить пешком за 6—8 километров.

В течение месяца многие доярки не получали выходных. А председатель рабочего комитета тов. Коновалов забыл о том, что он должен проявлять заботу о быте рабочих, заниматься организацией труда и соревнования.

Н. КУБЫЛИНСКИЙ,
депутат Хмелевского сельсовета.

Равняться на пастухов из колхоза „Дружба"

ИТАТ. **(Корр. «Кузбасса»).** У вагончика, где остановилась машина, скотники-пастухи колхоза им. Ленина внимательно слушали Обращение ЦК КПСС к трудящимся СССР, которое читал один из животноводов. После читки завязалась оживленная беседа. Разговор шел о самом важном — об участии каждого из пастухов в осуществлении величественного семилетнего плана.

Глубокие мысли и чувства вызвали у них слова Коммунистической партии, обращенные к народу. Скромные труженики колхозного животноводства отвечают на призыв партии упорным трудом.

Скотники-пастухи Илья Юртаев и Андрей Райков—опытные, трудолюбивые животноводы. В июне они добились по своему гурту привеса по 960 граммов на каждую телку. А пастухи Алексей Капека и Иван Десятков пасут 166 голов молодняка крупного рогатого скота. Среднесуточный привес их в гурте не менее 820 граммов на голову.

— В нашем колхозе оплата труда пастухов производится с килограмма привеса, — говорит председатель колхоза Д. Е. Кузякин. — А это, как известно, способствует развитию творческой инициативы пастухов, активизирует их, обязывает лучше использовать выпаса, хорошо ухаживать за скотом. Лучше других у нас трудятся Иван Дубовик со своим сыном Валерием. За июнь они по своему гурту добились привеса по 1 килограмму в день на голову.

Победителями в районном соревновании за высокие привесы животных в пастбищный период оказались пастухи колхоза «Дружба» И. Н. Литвиненко и А. Ф. Костенко. Они брали обязательство получать привесы на каждую голову скота по 1 килограмму в сутки, а получили по 1.200 граммов. Таких привесов еще не добился ни один пастух в Итатском районе. Только дополнительной денежной оплаты эти пастухи получили в июне более чем по 600 рублей каждый.

Молоко должно быть высокого качества

XXI с'ездом КПСС поставлена задача—удовлетворить потребность населения в молоке и молочных продуктах высокого качества. Молоко... Едва ли нужно доказывать, какое большое значение для человека имеет этот продукт.

Однако и молоко может быть источником заражения такими болезнями, как туберкулез, бруцеллез, тиф и др., если оно получается в антисанитарных условиях. Именно поэтому важно соблюдение санитарных правил при дойке коров и дальнейшей обработке молока. Но руководители ряда колхозов и совхозов не придают значения этому вопросу. Более половины колхозов области нынче не заготовили льда для охлаждения молока в летний период.

Например, в колхозах им. Свердлова и «Заветы Ильича» Крапивинского района, в Соломинском совхозе Топкинского района и др. санитарные правила при получении молока не соблюдаются: доярки не обеспечены халатами, полотенцами, горячей водой, мылом, моющими и дезинфицирующими средствами. Вымя у коров перед дойкой не подмывается. Фляги моются холодной водой и нередко из стоячих водоемов. Молоко после дойки не охлаждается. Известно, что молоко, полученное в антисанитарных условиях, быстро портится и может содержать болезнетворные бактерии.

Не обращают внимания на улучшение качества молока в колхозах и совхозах Топкинского района. Достаточно сказать, что только за июнь по Топкинскому головному заводу удержано с колхозов и совхозов за повышенную кислотность и загрязненность молока 43900 руб. и повышенную температуру молока 52878 руб., в то время как начислено за качество молока всего лишь 28115 руб. Не ведется борьба за качество молока в таких колхозах, как «Заветы Ленина», «Советская Россия», в совхозе «Тыхтинский».

Т. СЕРИКОВА,
зав. областной молочно-испытательной лабораторией.

ИНИЦИАТИВА МЕСТНЫХ ГАЗЕТ

Решения июньского Пленума ЦК КПСС вызвали к жизни новый поход за технический прогресс, за всемерное совершенствование производства. Для энтузиастов успех общего дела — дальнейшее повышение производительности труда — является главным в борьбе за семилетку, самым важным в жизни.

Правильно поступают редакции тех газет, которые незамедлительно откликаются на рождающиеся в эти дни начинания, поддерживают их, помогают им развиться, стать достоянием многих.

ПРАКТИЧЕСКИЕ ДЕЛА — ОТВЕТ НА ПРИЗЫВ ПАРТИИ

Многотиражка Кузнецкого комбината **«Металлург»** активно борется за механизацию и автоматизацию производственных процессов. Этому вопросу она посвящает много материалов, открыла «техническую страницу».

Доменщики, сталевары, рабочие других профессий, инженеры и техники комбината на страницах газеты делятся своими планами, выражают готовность досрочно — по чугуну за 6 лет, по стали за пять с половиной лет — выполнить задание семилетки, рассказывают, что делается в цехах, где они работают, для практического претворения в жизнь указаний июньского Пленума ЦК КПСС.

«Думать, совершенствовать приемы труда! Таков наш ответ на Обращение ЦК КПСС, — пишут рабочие Ворошнин и Дистергаев. — Теперь мы считаем, что если перевыполняешь норму, то это еще не значит, что ты делаешь все, что можешь. Надо внести свой вклад в дело комплексной механизации и автоматизации комбината».

Трудиться творчески, неустанно совершенствовать процесс производства — горячее стремление всего коллектива. Газета сообщает, что в дни июньского Пленума ЦК КПСС кузнецкие металлурги успешно завершили полугодовой план по всему металлургическому циклу и в сравнении с первым полугодием прошлого года улучшили коэффициент использования полезного об'ема доменных печей на 1,5 процента, повысили производительность в горячий час всех прокатных цехов, увеличили с'ем стали с кв. метра пода мартеновских печей на 220 кг. Почти во всех цехах было внедрено много новшеств. Например, в доменном цехе выполнен большой об'ем работ по автоматизации системы загрузки, совершеннее стали воздухонагревательные аппараты, внедрено дутье постоянной и повышенной влажности.

Но в свете решений июньского Пленума ЦК КПСС, подчеркивает газета, предстоит сделать значительно больше: комбинат должен стать образцово-показательным предприятием в черной металлургии страны по комплексной механизации и автоматизации производственных процессов.

«В первую очередь, — рассказывает и. о. директора комбината А. Бородулин, — будут механизированы и автоматизированы процессы подготовки угольной шихты для коксования, загрузка и выгрузка коксовых батарей, осуществится комплексная автоматизация хода доменных печей, технологических процессов выплавки стали в мартеновских печах, также прокатных станов... Цех рельсовых скреплений станет цехом-автоматом».

Помощь газеты коллективу комбината в этом деле будет заметнее, если на ее страницах будут появляться материалы не только о хорошей организации труда, но и такие, в которых бы вскрывались недостатки, пробелы в работе, указывались бы пути их устранения

СЛЕДОВАТЬ ПРИМЕРУ ВАЛЕНТИНЫ ГАГАНОВОЙ!

Этот призыв сейчас не сходит со страниц многих городских, районных и многотиражных газет области.

Валентина Гаганова, работница Вышневолоцкого хлопчатобумажного комбината, из передовой бригады перешла в отстающую, чтобы у станка передать свой опыт работы.

Этот славный пример коммунистического отношения к труду, заботы об интересах всего общества нашел горячую поддержку и последователей на многих предприятиях Кузбасса.

В Белове, на девятом участке шахты «Пионерка», сообщает городская газета **«Знамя коммунизма»**, опытный горняк коммунист В. Шовиков по примеру Валентины Гагановой перешел в отстающее звено. «Не материальная заинтересованность, свидетельствует газета в своей передовой статье, а благородное стремление вывести родную шахту из отставания, помочь всему коллективу досрочно выполнить годовой план добычи угля двигало В. Шовиковым».

С призывом «Помочь отстающим выйти в передовые!» обращаются к тем, кто хорошо освоил приемы и методы своей работы, многотиражная газета **«На стройке»**, областная газета **«Комсомолец Кузбасса»** и некоторые другие.

Рассказывая о тех, кто последовал примеру Валентины Гагановой, газеты стали больше уделять внимания отстающим участкам, бригадам, отдельным рабочим, помогают им определить причины неудач, выбрать правильное направление в работе. На газетных страницах стали чаще появляться материалы, в которых описывается опыт новаторов, предложения ученых, смело критикуются недостатки. Корреспонденции, заметки, зарисовки и очерки — вот жанры, которые широко используют эти газеты.

К сожалению, в области есть газеты, редакции которых допускают медлительность в организации помощи отстающим. В многотиражной газете «За уголь» (Ленинск-Кузнецкий) и таштагольской районной газете «Красная Шория» пока не нашлось места для материалов о движении энтузиастов по примеру Гагановой.

КОМПЛЕКСНЫЕ БРИГАДЫ РАЦИОНАЛИЗАТОРОВ

В дни работы июньского Пленума ЦК КПСС на шахте «Томусинская-1-2» рационализаторы из группы, занимающейся автоматизацией предприятия, об'единились в бригаду комплексного внедрения новшеств в производство.

Эта бригада проработала не более месяца. И семь рационализаторских предложений, одобренных бригадой, уже приняты техническим советом шахты. От внедрения их годовая экономия составит 21.600 рублей. Хорошие предложения!

Шахтерская многотиражка **«Томусинский горняк»** рассказывает об этой бригаде:

«...Члены ее коллективно рассматривают рационализаторские предложения, обсуждают новинки технической литературы, находят и определяют то, что можно применить на шахте».

Газета дает полезный совет отделению Всесоюзного общества рационализаторов и изобретателей — сделать опыт коллективного определения полезности конкретных новшеств достоянием всех цехов и участков шахты.

Развитие рационализации и изобретательства — дело большое, важное. После июньского Пленума ЦК КПСС оно вступило в полосу нового под'ема — становится более массовым, более результативным. Задача всех газет области — помогать расти этому движению, вовлекать в него новых и новых людей, бороться за быстрейшее внедрение полезных рационализаторских предложений и изобретений в производство.

Решения июньского Пленума ЦК КПСС — в жизнь!

Институту нужна помощь

Шахтостроителям Кузбасса предстоит выполнить в 1959—1965 гг. программу строительства, более чем в два раза превышающую об'ем капитальных работ, выполненный в течение семи предшествующих лет. Для того, чтобы довести общую добычу угля в Кузбассе к 1965 году до 101 млн. тонн и коксующихся до 41,5 млн. тонн, необходимо за семилетие ввести в действие 26 крупных угольных шахт и разрезов общей мощностью 35,3 млн. тонн и после 1965 г. иметь в строительстве 24 шахты и разреза общей мощностью 31,5 млн. тонн с вводом их в действие до 1971 г. Срок строительства шахт определен в 4—5 лет при фактической продолжительности строительства в бассейне от 5 до 10 лет.

Предстоит выполнить большой об'ем работ по реконструкции действующих шахт, углубке стволов и подготовке новых горизонтов. Одновременно со строительством шахт и разрезов должно быть развернуто строительство жилья и культурно-бытовых об'ектов.

Решения июньского Пленума ЦК КПСС об ускорении технического прогресса в промышленности и строительстве вдохновляют строителей на успешное выполнение поставленных задач. Серьезную помощь шахтостроителям Кузбасса в деле технического прогресса, улучшения организации работ, комплексной механизации и повышения производительности труда должны оказать научно-исследовательские институты. Институт «КузНИИшахтострой» — один из четырех институтов в стране, занимающихся вопросами шахтного строительства, организован в Кузбассе в ноябре 1957 года на базе Кемеровского филиала Всесоюзного научно-исследовательского института организации и механизации шахтного строительства.

Основными направлениями работы института являются: совершенствование технологии и повышение темпов проходки горных выработок; разработка и внедрение индустриальных видов крепи; механизация и автоматизация работ по проходке и креплению горных выработок; получение и внедрение новых строительных материалов из местного сырья; обобщение и распространение новой техники и передового опыта шахтостроителей.

Выполняя установленный план, институт в содружестве с шахтостроителями и проходчиками рудников Горной Шории организовывает скоростные проходки горных выработок, в результате чего темпы проходки превышают установленные нормативы в 2—3 раза.

С непосредственным участием и под руководством сотрудников института организовано производство и внедрение сборной железобетонной крепи для капитальных горных выработок. (Всего закреплено в бассейне сборной железобетонной крепью более 10,5 км выработок). Предложенная институтом сборная железобетонная крепь получила одобрение производственников, зарегистрирована Комитетом по делам изобретений и открытий при Совете Министров СССР и находит широкое применение в бассейне.

Лаборатория механизации института разрабатывает средства механизации основных трудоемких и вспомогательных работ, трудится над созданием принципиально нового рабочего органа, способного разрушать крепкие и абразивные горные породы. Успешное разрешение этой проблемы позволит создать комбайн для проходки по крепким породам. Подготавливаемый механизм показал себя достаточно работоспособным при разрушении крепких пород в открытых карьерах, в шахтах и на рудниках.

Выполняются работы по получению эффективных строительных материалов из местного сырья: стеновые блоки и панели из крупнопористого горелопородного бетона, пенобетона из горелых пород, шлакозолосиликатов и газозолобетонов; в трех трестах организовано производство изделий из предварительно напряженного бетона.

Подсчитано, что внедрение в 1958 г. законченных институтом работ позволило получить экономию в сумме более 6 млн. руб., а ожидаемая экономия в 1959 г. составит 12,5 млн. руб.

Жизнь подтвердила правильность передачи отраслевых научно-исследовательских институтов в ведение совнархозов. Наука приблизилась к решению наиболее важных для практики задач. Однако это мероприятие заставляет серьезно подумать об улучшении руководства институтами. Технический отдел совнархоза при существующей структуре не в состоянии обеспечить планирование, координацию, контроль за текущей деятельностью и помощь институтам.

Очевидно, что текущее руководство, административные и хозяйственные функции должны оставаться за совнархозом, но следует внести ясность в вопросы подчиненности институтов. Целесообразно было бы вместо технического отдела создать управление с отделом научно-исследовательских и проектно-конструкторских институтов или раскрепить институты по соответствующим отраслевым управлениям совнархоза.

Институт «КузНИИшахтострой» остро нуждается в помощи. Он не имеет не только экспериментальной лабораторной базы, современных приборов и оборудования, но даже достаточной площади для размещения небольшого количества научных работников. На площади в 330 квадратных метров размещается 128 сотрудников института, что не отвечает минимальным санитарно-гигиеническим нормам. Полученное оборудование невозможно установить и использовать.

Длительное время и пока что безрезультатно решается вопрос о размещении института. Имеется указание председателя совнархоза т. Задемидко заместителю председателя совнархоза по строительству т. Сыцко и заместителю начальника техотдела совнархоза т. Кугушеву обеспечить нормальное размещение института.

Дважды заседали по этому вопросу у первого заместителя председателя совнархоза т. Кожевина, неоднократно заседали у т. Сыцко и в техническом отделе, рассмотрели более 20 вариантов размещения, подписали одно постановление и два распоряжения, но ни одного квадратного метра дополнительной площади за 2 года своего существования институт так и не получил.

В связи с переходом горного института во вновь отстроенное здание имеется полная возможность разместить институт «КузНИИшахтострой» в старом здании горного института. Однако директор института т. Кокорин упорно не соглашается даже временно передать пустующие помещения.

В результате сложившегося положения в техническом отделе совнархоза возникла идея: придержать на 1—2 года развитие института, сократить тематику и об'ем выполняемых работ, временно сократить часть сотрудников. За это время должен быть построен главный лабораторный производственный корпус института, но трест «Кемеровотяжстрой», имея план на 1959 год в об'еме 1,5 млн. руб. и всю необходимую документацию, до сих пор по существу не приступил к строительству.

Решения июньского Пленума ЦК КПСС с новой силой всколыхнули творческую мысль в коллективе молодого института. Мы надеемся, что при поддержке обкома партии и Совета народного хозяйства институту будут созданы нормальные условия для плодотворной работы, и он займет надлежащее место в повышении роли науки в техническом прогрессе, поможет шахтостроителям бассейна досрочно выполнить задания семилетнего плана.

В. КОСТЮКОВСКИЙ,
директор института «КузНИИшахтострой».

МЕХАНИЗАЦИЯ ПРОХОДКИ

БЕЛОВО. (По телефону). На шахтах Беловского рудника все более широко механизируются проходческие работы. Хорошо зарекомендовал себя комбайн «ПК-3». В прошлом месяце с его помощью на шахте «Чертинская-1» было пройдено свыше 200 метров конвейерного штрека, в два раза больше, чем при использовании взрывчатки.

Сейчас на четырех шахтах работает семь таких машин. Высокой выработки добиваются на них механизаторы «Чертинской-Южной» и «Грамотеинской-1-2». До конца месяца в забои будет спущено еще шесть проходческих комбайнов «ПК-3».

Телеграммы из-за границы

Открылся Всемирный фестиваль молодежи

ВЕНА, 26 июля. (Корр. ТАСС). Сегодня в Вене состоялось торжественное открытие седьмого Всемирного фестиваля молодежи и студентов за мир и дружбу. Со всех концов земли с'ехались в австрийскую столицу посланцы молодого поколения.

Никакие происки врагов фестиваля, а они не прекращаются до сих пор, не смогли помешать великому слету молодежи. Вена гостеприимно распахнула двери перед юношами и девушками разных национальностей, и на берегах голубого Дуная зазвучала речь на всех языках.

К пяти часам дня по широкой аллее парка Пратер под звуки оркестров началось торжественное шествие делегаций на Венский стадион. По пути следования участников шествия тепло приветствуют жители Вены, а также австрийцы, приехавшие из других городов и областей Австрии. Звучат песни, слышны громкие возгласы приветствий, повсюду молодые люди обмениваются крепкими рукопожатиями.

Главная колонна шествия подходит к воротам Центрального венского стадиона, вмещающего около 70 тысяч человек.

В главной ложе появляются члены международного комитета фестиваля, почетные гости, официальные лица, в том числе личный представитель федерального канцлера доктор Халупка. Начинается торжественный парад делегаций. Появление группы юношей и девушек, несущих огромную эмблему фестиваля, вызывает бурю аплодисментов. Затем знаменосцы проносят белоснежные фестивальные знамена и национальные флаги делегаций свыше 110 стран, участвующих в Венском фестивале. Стадион рукоплещет. На дорожку вступает первая по алфавиту делегация молодежи Албании. За ней идут юноши и девушки Алжира, Болгарии, Дании, Камбоджи, и каждую делегацию встречают горячими дружескими аплодисментами, криками «Фрейндшафт» — «Дружба».

Все новые и новые делегации вливаются на стадион. Вот проходит делегация Федеративной Республики Германии — одна из самых многочисленных на фестивале. Шагает молодежь Германской Демократической Республики, молодые чехи, индийцы, цейлонцы. Очень тепло присутствующие встречают делегацию молодежи Китайской Народной Республики. Проходят юноши и девушки Соединенных Штатов Америки, Ирака, Югославии, Бельгийского Конго.

...Но вот на поле стадиона вступают первые шеренги посланцев советской молодежи. Весь стадион поднимается, нарастает бурная овация. Отовсюду на всех языках несутся слова: «Мир!», «Дружба!», «Москва!».

Сменяя друг друга, идут делегации молодежи Камеруна, Тринидада, Эфиопии, Японии. Шествие по традиции замыкает делегация страны, где происходит фестиваль. Мимо почетной трибуны проходит тысяча молодых австрийцев с красно-бело-красными национальными флагами.

Парад окончен. Начинается торжественный митинг. От имени международного комитета фестиваля представитель молодежи Италии Бальцамо горячо приветствует делегатов и гостей фестиваля. Затем слово предоставляется представителям молодежи пяти континентов и Австрии — страны седьмого фестиваля. От имени молодежи Европы выступает делегат Советского Союза С. Романовский. В своем выступлении он зачитывает приветственное послание Н. С. Хрущева участникам фестиваля, которое они встречают с огромным энтузиазмом.

Седьмой Всемирный фестиваль молодежи и студентов об'является открытым.

На советской выставке в Нью-Йорке. Посетители выставки осматривают автомашину «Чайка» Горьковского автозавода.

Фотохроника ТАСС.

„Давайте вместе строить на благо мира!"

Четыре недели в Нью-Йорке в здании «Колизея» работает Выставка достижений Советского Союза в области науки, техники и культуры. За это время ее посетили сотни тысяч американцев из самых различных городов Соединенных Штатов. Многие из них оставляют записи о своих впечатлениях в книгах отзывов посетителей, имеющихся в каждом разделе выставки.

Перелистывая эти книги, убеждаешься, что выставка в «Колизее» рассказала американцам правду о жизни и стремлениях советских людей и заставила многих американцев по-иному взглянуть на Советский Союз. «Ваша выставка, — заявил американский рабочий, подписавшийся инициалами К. Д., — заставила меня и моих товарищей изменить представление о вашей стране и вашем народе. Мы так мало знали о Советском Союзе. Желаю вам удачи в вашем мирном труде».

На этой же странице другая запись, «Поздравляем вас! За 40 лет вы сделали то, на что нам пришлось затратить почти полтора века. П. Х. Рудольф, М. Т. Вернон».

А вот что написал американский студент Джим К.: «Эта выставка дает прекрасную картину жизни в Советском Союзе. Нас долго настраивали против вашей страны, и лишь теперь я понял, как мало информации о Советском Союзе доходило до нас — простых американцев. Я от души приветствую советскую выставку, которая дает нам возможность узнать правду о СССР. Хочется надеяться, что и наша выставка в Москве будет столь же правдивой и доходчивой».

Огромное большинство записей в книгах отзывов посетителей выставки свидетельствует о желании американцев жить в мире и сотрудничать с Советским Союзом во всех областях науки, техники и культуры. «Я считаю, — пишет один из участников второй мировой войны М. К. Белл, — что ваша выставка необыкновенно интересна. Ваши достижения в области электроники и исследования космического пространства заслуживают самой высокой оценки. Почему бы нам и вам не об'единить свои умы? Давайте вместе строить и созидать на благо мира, а не в интересах войны».

(ТАСС).

„Русские — подлинные мастера искусства"

Выступления советских артистов в Чикаго

НЬЮ-ЙОРК. 26 июля. (ТАСС). В чикагском театре «Сивик Опера хауз» на 3,5 тысячи мест с огромным успехом проходят выступления большого коллектива советских артистов, прибывшего сюда с советской выставкой в Нью-Йорке. Советские артисты дали здесь четыре концерта. Выступления советских артистов были восторженно встречены зрителями.

Вновь, как и во время выступления в Соединенных Штатах Америки Ансамбля народного танца СССР, хореографического ансамбля «Березка», артистов балетной труппы Академического Большого театра СССР, американские газеты и театральные критики характеризуют мастерство советских артистов как свидетельство «необычайного расцвета культуры» и искусства в Советском Союзе. Газета «Чикаго дейли ньюс» подчеркивает, что на проходящем сейчас в США фестивале музыки и танцев народов СССР представлены многие советские республики, своеобразное танцевальное и музыкальное искусство которых покоряет американских зрителей так же, как их покорили русские народные танцы в исполнении ансамбля «Березка» и виртуозов классического балета из Большого театра».

Описывая первый концерт в театре «Сивик Опера хауз», театральный обозреватель «Чикаго дейли ньюс» Дон Хенахан свидетельствует, что зрители «до боли в руках» аплодировали каждому выступлению. Он особенно выделяет мастерство армянских, грузинских, узбекских и казахских артистов.

Газета «Чикаго сан энд таймс» указывает, что «в этой программе, насыщенной виртуозными номерами, невозможно выделить лучших». Солисты Большого театра Нина Тимофеева и Юрий Жданов, исполняя «адажио» из балета «Лебединое озеро», покоряют необыкновенным мастерством. С точки зрения техники исполнения танца вы вряд ли сможете увидеть что-либо лучшее.

Огромным успехом пользуется хор имени Пятницкого. Зрителей особенно покорило исполнение хором песенки американского композитора Фостера «Домик над рекой». Из других номеров программы газета особенно отмечает исполнение армянскими и грузинскими артистами своих народных песен и танцев в сопровождении оркестров народных инструментов, выступление узбекской балерины Галии Измайловой, артистов Ленинградского малого оперного театра, солистов киевского балета и других. «Эти русские — подлинные мастера искусства», — заключает «Чикаго сан энд таймс».

Советские артисты дадут в Чикаго еще три концерта, а затем вылетят в Лос-Анжелос, где они выступят с большой концертной программой. Затем они отправятся для выступлений в Сан-Франциско, Окленд, Миннеаполис и Вашингтон. В конце августа советские артисты дадут прощальный концерт в Нью-Йорке, после чего отправятся в Канаду.

Изнанка американского «процветания»

НЬЮ-ЙОРК, 27 июля. (ТАСС). В газете «Нью-Йорк пост» опубликована статья Х. Маклеода «Голод в 1959 году; вопрос ждет своего разрешения» — о трагедии безработного и его семьи. В статье говорится:

«Жаркий летний субботний вечер в городе. Хочется поскорее выйти из конторы, поехать за город или на пляж, чтобы отдохнуть.

Но ни Рамон Роман, 42 лет, ни его жена, ни их дети не могут и мечтать о том. Дело в том, что Роман безработный. Вот уже шесть месяцев, как у него нет работы. С'едены остатки продуктов, какие еще имелись в жалкой однокомнатной квартире семьи Романа в доме номер 62 на 10-й улице в Бруклине.

6-месячный младенец Альфредо плачет от голода. Карло, которому исполнилось два с половиной года, все время хнычет. Старшие дети: 14-летний Хуан, 10-летний Анхель, 8-летняя Арора и 6-летний Рамон понимают, что слезы не помогут» и сидят молчаливые с широко раскрытыми глазами.

Владелец соседней бакалейной лавки в понедельник заявил семье Роман, что больше не может ничего отпускать им в кредит.

Роман в отчаянии. В четверг, взяв с собой пятерых старших детей, он отправился в центр социального обеспечения на 67-й улице, дом № 147, на Восточной стороне, чтобы попросить о помощи. Ему в этом было отказано и велено позднее обратиться снова. Он спорит 4 часа. Наконец, он больше не в состоянии сдерживаться. «Моя жена говорит, что скорее перережет горло детям, чем будет смотреть, как они голодают. Я оставлю их здесь, так как могу дойти до того, что возьму револьвер и застрелю кого-нибудь».

Роман велит своим четырем сыновьям и дочери Ароре остаться в центре социального обеспечения, а сам уходит. Арора плачет: «Я не хочу оставаться» и бежит за отцом. Мальчики же повинуются приказанию. Отец и дочь возвращаются домой.

Некоторое время спустя является полиция и арестовывает Романа в соответствии с законом, запрещающим родителям бросать детей в центрах социального обеспечения.

Романа посадили в тюрьму. В пятницу судья Кален в суде в Манхэттене об'являет, что Роман, у которого нет ни работы, ни денег, может быть отпущен на поруки при уплате одной тысячи долларов. Рассмотрение дела Романа в суде откладывается до 27 июля.

Роман возвращается в тюрьму. В крошечной квартирке на 3-м этаже в Вильямсбургском квартале Бруклина Арора стоит у окна, держа в руках плачущего Альфредо...

«Что же мне делать? — спрашивает жена безработного. Что же мне делать?».

«30 миллионов американцев не защищены от болезней»

НЬЮ-ЙОРК, 26 июля. (ТАСС). «Из-за отсутствия организованного государственного здравоохранения 30 миллионов американцев не защищены от болезней», — пишет в сегодняшнем номере газеты «Нью-Йорк таймс» обозреватель по вопросам медицины Говард Раск.

Раск указывает, что правительство США создало все условия для подготовки «достаточного количества» военных, но никак не может обеспечить выпуск необходимого числа квалифицированных медицинских работников, в которых ощущается серьезная нехватка. «Наша нынешняя программа подготовки медицинских работников, — заявляет Раск, — обеспечивает нам только 6,4 процента подготовленного персонала, который требуется».

Подарок немецким друзьям

БЕРЛИН, 25 июля. (ТАСС). Сегодня посол СССР в ГДР М. Г. Первухин посетил первого секретаря ЦК СЕПГ В. Ульбрихта и председателя Совета Министров ГДР О. Гротеволя и по поручению ЦК КПСС и Советского правительства передал им в качестве подарка цветной документальный фильм «Дружба — Фрейндшафт», посвященный пребыванию партийно-правительственной делегации ГДР в Советском Союзе.

В. Ульбрихт и О. Гротеволь выразили сердечную благодарность за этот подарок, являющийся свидетельством нерушимой германо-советской дружбы.

Коммюнике верховного командования Алжирской национально-освободительной армии

КАИР, 26 июля. ТАСС). В опубликованном здесь коммюнике верховного командования Алжирской национально-освободительной армии о военных действиях в Алжире за период с 15 по 21 июля включительно говорится, что в боях с частями Национально-освободительной армии французские войска потеряли 450 человек убитыми и 446 ранеными. Французские войска потеряли также 160 автомашин. Алжирцы захватили большое количество французского оружия. 64 французских солдата с полным вооружением перешли на сторону Алжирской национально-освободительной армии.

Забастовало 100 тысяч японских шахтеров

ТОКИО, 25 июля. (ТАСС). Как передает японское радио, сегодня утром 100 тыс. шахтеров 11 крупнейших угольных компаний страны об'явили забастовку в поддержку своего требования о повышении заработной платы.

Ведя борьбу против так называемой «рационализации производства», ведущей к усилению эксплуатации и массовым увольнениям рабочих, 47 тысяч шахтеров угольных компаний «Мицуи кодзан» и «Сима танко» об'явили сегодня 24-часовую забастовку протеста.

Кризис сбыта угля в Западной Германии

БОННН, 26 июля. (ТАСС). В связи с кризисом сбыта угля в ФРГ за прошедшую неделю на 25 шахтах Рура были введены так называемые «нерабочие смены». Это затронуло 67,5 тысячи горняков, потерявших заработную плату на общую сумму в 1,6 миллиона марок.

Свертывание добычи угля и сокращение заработков вызывают недовольство западногерманских горняков. Выступая в Бохуме, один из руководителей профсоюза горняков ФРГ Дальман заявил, что угольный кризис «таит в себе сильный политический взрывчатый материал».

Серьезное предупреждение правительства КНР

ПЕКИН, 25 июля. (ТАСС). Как передает агентство Синьхуа, 25 июля патрульный самолет военно-морского флота Соединенных Штатов вторгся в воздушное пространство КНР над островами Юнсиндао и Шидао, входящими в группу островов Сишацюньдао (провинция Гуандун)

В связи с этой провокацией американского военного самолета представитель Министерства иностранных дел КНР сделал новое серьезное предупреждение.

Рост дороговизны во Франции

ПАРИЖ, 27 июля. (ТАСС). По данным Национального института статистики, в Парижском районе продолжается рост цен на продукты питания. В течение недели с 13 по 19 июля значительно повысились цены на 15 видов продуктов, в том числе на молочные продукты, на овощи и фрукты.

Экономисты предсказывают, что в ноябре—декабре следует ожидать нового повышения цен на картофель, овощи и мясо-молочные продукты.

Краткие сообщения

✦ Как передает агентство АДН, в течение последних 10 дней потерпели аварии 4 реактивных самолета западногерманских военно-воздушных сил. При авариях погибли три летчика.

✦ На протяжении более недели в Греции стоит сильная жара. Температура в тени достигает 40 градусов. В ряде районов страны от жары пострадали посевы. Имеются случаи смерти от солнечных ударов.

✦ В Багдаде состоялось подписание соглашений о культурном сотрудничестве и торговле между Иракской Республикой и Корейской Народно - Демократической Республикой.

✦ Как сообщает газета «Вестфелише рундшау», близ Винзена разбился истребитель-бомбардировщик западногерманского бундесвера. Пилот спасся на парашюте.

✦ В столице Непала Катманду открылась сессия первого в истории страны парламента. В тронной речи, произнесенной на открытии сессии, король Махендра заявил, что правительство Непала будет проводить политику неучастия в блоках и стремиться к установлению дружественных отношений со всеми странами.

(ТАСС).

„Встаньте на сторону Эллады, демократы всего мира!"

Обращение Манолиса Глезоса ко всем людям доброй воли

АФИНЫ, 26 июля. (ТАСС). Манолис Глезос обратился ко всем людям доброй воли, борющимся за его свободу и свободу других греческих демократов, ко всей мировой общественности с письмом следующего содержания:

«Дорогие друзья во всем мире! Разрешите мне пожать вам крепко руки и поблагодарить за то, что вы сделали ради демократии в нашей стране. Позвольте мне также считать каждого из вас своим другом. Греческие демократы ощущают повседневно связывающие их братские узы с вами, с сотнями миллионов людей, великих и простых, которые на всей земле защищают, каждый по-своему, на своем месте, свободу и мир.

Только что закончившийся суд был грубым насилием над правами человека. Правда, как молния, осветила сердца людей. И мы, те, кто был под судом, знаем, что заговор, сплетенный против нас, остудил накопленный против нас гнев даже наших почтенных противников.

Вы, наши друзья за рубежом, никогда не отождествляйте в ваших мыслях Грецию с теми, кто преследует свободу. В стране, создавшей творения, подобные Парфенону, и прославившейся движением сопротивления, живет всегда неугасимая любовь к свободе. И если здесь демократия подвергается жестоким гонениям, то это потому, что она пустила глубокие корни в народе, потому, что тирания сознает себя бессильной и об'ята страхом.

Только что закончившийся суд означает преследование не нескольких людей, а всего народа. В лице обвиняемых слуги иностранцев хотели силой заставить замолчать голоса тех, кто в нашей стране требует свободы, немного хлеба и больше всего мира.

Дорогие друзья! Пришло горе в Грецию — страну, имеющую не только славное прошлое, но и многообещающее настоящее. Но это беспредельное горе перерастает в гнев, в сопротивление, в непримиримую борьбу с иностранным господством, против ракетных баз смерти, рабских законов и за освобождение от горстки эксплуататоров.

Против этой борьбы, являющейся частью всемирного движения к лучшему будущему, нацелили свой удар те, кто преследовал нас. Но эта борьба придает огромное значение итогам суда, ибо в течение 15 дней народ, в том числе самые консервативные, но честные люди, узнали истинную правду и увидели вновь, что правда на стороне тех, кого преследуют.

Дорогие друзья!

Суд над нами закончился. Однако в стране, где родилась демократия, на демократию одеты оковы фашистского закона 375 и всех рабских законов времен гражданской войны (режим административных ссылок, закон 509, «справки» о социальных взглядах и т. д.). Десятки честных патриотов, уже 5 лет томящиеся в тюрьмах в ожидании суда над ними, которых, как и нас, обвиняют в «шпионаже» — жертвы того же заговора. Тысячи других — борцы сопротивления, которым в наших странах уже сейчас отведено место в пантеонах национальной славы, находятся в тюрьмах и в ссылке по 12—15 лет. Миллионы людей живут, не видя белого света, без работы и без надежд, ибо они не делают «дилоси» (заявления об отречении от своих левых политических убеждений, о том, что они — друзья нынешних правителей).

Итак, вы видите, дорогие друзья, что вызовом мировому демократическому сознанию является не только суд. Вызовом ему является вся система тирании в нашей стране, скрытая за печальной внешней видимостью демократии.

Встаньте на сторону Эллады, демократы всего мира! Независимо от каких бы то ни было идеологических разногласий существует общая ответственность за защиту гуманизма и прав гражданина. Греция в духовном отношении оказала неоценимую услугу свободе и цивилизации. Поэтому она достойна того, чтобы демократия вернулась на ее землю.

От глубины сердца нашего борющегося народа приветствуем вас, наши друзья во всем мире.

Манолис ГЛЕЗОС.
Тюрьма «Авероф», 24 июля 1959 года».

Это письмо было опубликовано сегодня газетой «Авги».

Движение в Греции за отмену приговоров М. Глезосу и другим греческим демократам

АФИНЫ, 25 июля. (Корр. ТАСС). По сообщению газеты «Авги», сегодня греческие юристы, выступавшие в качестве защитников на процессе Манолиса Глезоса и других обвиняемых, начинают борьбу за отмену приговоров военного суда и за освобождение своих подзащитных.

В течение сегодняшнего дня будут внесены в ареопаг (высший кассационный суд) кассация по делу Манолиса Глезоса, Э. Вуцаса, А. Сингелакиса, А. Каркаяниса, К. Рагузеридиса и в апелляционный суд — апелляция по делу Трикалиноса. Защита намерена использовать все возможности для отмены необоснованных приговоров.

Как известно, закон 375, на основе которого проводился процесс, будучи на деле чрезвычайным законом военного времени, сильно затрудняет защите возможность борьбы против решений военного трибунала. Он исключает апелляции против приговора и разрешает только апелляцию или кассацию по характеру работы суда. Кассация по делу Глезоса и четырех других демократов основывается на некомпетентности военного суда, ложном толковании и произвольном применении закона 375. Апелляция аргументируется некомпетентностью военного суда и тем, что полицейскому офицеру Папаспиропулосу, участвовавшему в предварительном следствии, было разрешено выступить на суде свидетелем обвинения в нарушении греческих законов. Как известно, все дело Глезоса основано на показаниях этого «свидетеля». В случае принятия апелляции или кассации, открывается возможность об'явить недействительным первый военный суд и назначить повторное слушание дела в военном суде, но иного состава. Защита считает, что об'явление недействительным военного суда над Глезосом и другими демократами и аннулирование в результате этого приговора нанесет окончательный удар по самой идее инсценировки суда над Глезосом и другими демократами и явится серьезным шагом к их освобождению. Защита ставит своей целью из'ять дела Глезоса и других патриотов из ведения военных судов, передать их в гражданский суд, где обвиняемые получат всяможность доказать свою невиновность.

Борьба греческой общественности за свободу Глезоса и других патриотов носит разнообразные формы. Одной из них является движение за немедленную отмену драконовского закона 375.

«Авги» сообщает, что в течение последних пяти лет в тюрьмах в ожидании военного суда на основе этого закона содержится около 40 греческих демократов, в том числе 12 женщин. 14 демократов уже приговорены на основе этого закона к расстрелу и ожидают со дня на день исполнения этого приговора.

Против закона 375 выступают различные организации, политические деятели, простые греки. Видный деятель буржуазной партии либералов Мицотакис в заявлении, помещенном в «Авги», указывает: «Недавний военный суд вновь поставил перед общественностью и политическими деятелями страны проблему диктаторского закона 375. Считаю, что, по всеобщему мнению об'ективных людей, необходимо немедленно отменить этот закон, действие которого наносит ущерб нашей стране и демократии».

На рост движения греческого народа в защиту демократии греческие власти отвечают новыми репрессиями. Сегодня в полицейском суде Афин начнется суд над группой демократов по обвинению в нарушении полицейских ограничений о передвижении, об информации и т. д., установленных для ряда демократов в Афинах и других городах Греции. В последние дни арестованы 7 видных деятелей партии ЭДА, в том числе член административного комитета С. Стаматиадис.

Праздник киноискусства

МЕЖДУНАРОДНЫЙ КИНОФЕСТИВАЛЬ 1959 МОСКВА

Перед открытием первого Московского международного кинофестиваля

Осталась неделя до открытия первого Московского международного кинофестиваля.

О своем согласии участвовать в нем заявила 41 страна Европы, Азии, Америки и Африки, а также киноотдел Организации Об'единенных Наций. Кроме того, отдельными фильмами будут представлены Аргентина, Федеративная Республика Германия и Швейцария.

Из стран-участниц продолжают поступать фильмы, которые будут демонстрироваться в Москве. Австрия покажет художественную картину «Неполноценный брак» с участием известной киноактрисы Паулы Вессели. На конкурс фестиваля представлены также фильмы «Огненное лицо» (Бразилия), «Зимние каникулы» (Италия), «Для кого восходит солнце» (Ливан), «Озеро мертвых» (Норвегия), «Джамила» (Об'единенная Арабская Республика), «Приговор» (Франция). США предполагают показать вне конкурса художественную кинокартину «Дневник Анны Франк».

В состав жюри по художественным и короткометражным фильмам намечаются видные кинодеятели различных стран — режиссеры И. Ивенс (Нидерланды), Б. Рой (Индия), С. Юткевич (СССР), К. Жак (Франция), кинокритик профессор Е. Теплиц (Польша), кинокритик Г. Роденберг (ГДР).

Уже известны составы официальных делегаций, которые пришлют в Москву на фестиваль Австрия, Албания, Болгария, Великобритания, Венгрия, ГДР, Италия, Канада и некоторые другие государства.

Торжественное открытие фестиваля состоится вечером 3 августа на Центральном стадионе имени Ленина.

(ТАСС).

Теплоход с водометным двигателем

На Калачевском судостроительно-судоремонтном заводе (Сталинградская область) выпущен буксирный теплоход с водометным двигателем мощностью в 150 лошадиных сил. Судно движется за счет выброса струи воды винтом, вращающимся в трубе, которая находится внутри корпуса теплохода. Скорость теплохода 18 километров в час.

(ТАСС).

Наш „Химик“

Стремительный прорыв «десятки», острая схватка на штрафной площадке противника, и мяч, сильно пробитый Виктором Егоровым, затрепыхался в сетке ворот томской команды.

— Гол! — Единой грудью выдохнули болельщики. Одобрительный гул, нарастая, катился по трибунам.

А мяч — уже в центре поля. И опять остро атакуют игроки «Химика».

Шесть раз вратарю томской команды пришлось в этом матче вытаскивать мяч из сетки своих ворот. Шесть раз волна восторга и ликования проходила по стадиону.

Команда «Химик» занимала второе место в зоне с очень хорошим соотношением забитых и пропущенных мячей. И главное — вот уже четвертый матч на своем поле «Химик» выигрывал с «сухим» счетом.

Но вот ветер удачи подул в другую сторону. В матче с барнаульским «Урожаем» «Химик» потерпел первое в сезоне поражение на своем поле. Команду будто подменили. Излишняя нервозность игроков, какая-то неоправданная вялость, неточный пас и отсутствие хороших завершающих ударов по воротам сделали свое дело — матч был проигран.

Затем через несколько дней — ничья с заведомо более слабой командой «Металлург» гор. Сталинска.

Волновались болельщики. Кое-кто склонен был считать старые успехи команды чуть ли не случайными. Конечно, эти люди были не правы, но ведь опровергать их мнение нужно было хорошей игрой...

И вот сейчас мы беседуем с тренером команды, мастером спорта Виктором Васильевичем Лавровым. Сам он в недавнем прошлом — отличный игрок. Тренерский стаж у него уже восемнадцать лет.

— Играл и был тренером, — шутливо разрешает наше недоумение Виктор Васильевич.

«Химик» он тренирует совсем недавно, с апреля этого года. Общее мнение о команде у него самое хорошее:

— Отличные ребята. Настоящие спортсмены. Команда будет играть хорошо.

Эти слова было приятно слышать. Они могли бы обнадежить самого сомневающегося болельщика. Ведь это обещал опытный тренер.

Но говорил Виктор Васильевич и о многом другом:

— Команда пока еще слабо подготовлена для борьбы за первое место в зоне. Уязвимые места — в защите. Недостаточно активна игра крайних нападающих. Не совсем удовлетворительна техника игроков.

Но все это — болезни роста. Основные трудности, пожалуй, в другом. Чтобы команда играла по-настоящему хорошо, нужно создать из нее крепкий, боевой коллектив, который мог бы противостоять в трудные минуты самому сильному, напористому и технически умному противнику.

Борьба за такой коллектив в команде ведется ежедневно, ежечасно.

Проигрыш барнаульскому «Урожаю» и команде Красноярска в игре на кубок тренер, да и сами игроки об'ясняют именно тем, что команде в этот период не хватало коллективизма в игре, не у всех игроков было чувство ответственности за успех команды в этих матчах. После ряда побед команда шла, что называется «на парах», и кое-кто зазнался, а многие, устав после трудных матчей, не могли до конца мобилизовать свои силы для ведения трудной спортивной борьбы.

А ведь ребята в команде подобрались и в самом деле хорошие. Возьмем хотя бы общего любимца команды и болельщиков Александра Горбачева. Этот неутомимый, находчивый зачинатель острых атак на футбольном поле, играющий, как шутят болельщики, всегда не на десять (он — «десятка»), а на сто и больше процентов, среди товарищей — скромный, может быть, даже немного застенчивый парень. Он очень дорожит честью своей команды.

А Виктор Егоров, капитан команды! Тот, которому наш болельщик кричит в особо напряженный момент во всю силу своих легких: «Давай, Витя, давай!». Тот, о ком с хорошим спортивным уважением говорят не только «воробьи стадионов» — мальчишки, но и самые солидные болельщики. Или Юрий Букасов — лучший плясун и баянист команды, умеющий вовремя поддержать друзей как на поле, так и в трудные минуты жизни. А чуть-чуть флегматичный Толя Симович, которому под силу брать такие мячи, о каких не стыдился бы вспоминать даже прославленный Хомич...

Слушая рассказ тренера, нам очень хотелось верить в хорошее спортивное будущее нашего «Химика». И очень больно было выслушивать большую обиду игроков этой команды на то, что их жизнью нисколько не интересуется спортивная общественность города.

— Мы живем сами по себе, — говорили ребята. — Когда играем на футбольном поле родного города, о нас говорят, иногда хвалят, а чаще — справедливо судят. Уходим с футбольного поля — нас забывают до следующего матча.

Может, и правы наши болельщики, ведь у них и без того забот хватает, а вот спортивные руководители области не правы! Их мало волнуют успехи и поражения команды, они не знают, чем живет коллектив, как он работает, отдыхает. Не взволновало их и поражение в игре с командой гор. Барнаула. А ведь поражения этого могло и не быть, если бы кое-кто из спортивного начальства поинтересовался, как готовится к этой встрече команда, что ей мешает, что создает нервозность в коллективе. А ведь причин для такого интереса именно перед этим матчем было много. Команда, например, не имела возможности проводить тренировки в определенное время: то было занято поле стадиона, то возникали какие-нибудь другие причины. Нервировало игроков и то обстоятельство, что им не сумели предоставить на несколько дней общежитие при стадионе «Химик». Кстати, тогда оно было совершенно свободно, и только упрямство директора стадиона В. Н. Гомоли мешало переселению команды из общежития при стадионе «Шахтер», в котором происходил ремонт.

Думается, что все эти упреки в адрес наших руководителей спорта глубоко справедливы. Нужно ведь уметь не только подсчитывать очки в турнирной таблице, но интересоваться и тем, каким трудом эти очки добываются, нужно научиться видеть людей за их спортивными показателями.

Футбольная команда «Химик» — большой спортивный коллектив, на счету которого есть успехи и неудачи. Она располагает хорошими возможностями. И ее будущие успехи во многом зависят не только от самого коллектива этой команды, но и от внимания к нему со стороны спортивной общественности города и области.

Нам хочется, чтобы наш «Химик» играл лучше и вырос в грозного противника командам мастеров класса «А».

В. МАХАЛОВ.

Атакует «Химик». Опоздай на какую-то долю секунды вратарь — и гол был бы неминуем.

Фото **С. Носова.**

Коллектив берет на поруки

Расширенное заседание построечного комитета профсоюза строительного управления № 6 треста «Кемеровоцентрострой» обсуждало поведение рабочего Л. Хамидулина. Нерадивым стал в последнее время Хамидулин — нарушал трудовую дисциплину, пьянствовал. И вот к чему это привело. 18 июля вечером, напившись пьяным, Хамидулин на улице ударил незнакомую женщину, затем избил ее мужа, не подчинился работнику милиции, который вмешался и потребовал прекратить драку.

Об этом сообщил построечному комитету приглашенный на заседание прокурор Центрального района г. Кемерова С. М. Чернин.

Члены построечного комитета понимали: то, что совершил Хамидулин, — хулиганство, иным словом не назовешь. Однако решили выслушать виновного.

Он встал. Почувствовал, что не может смотреть в глаза товарищам: стыдно. Но все хорошенько продумал за неделю, прошедшую со дня того инцидента на улице, и решил высказать вслух:

— Я глубоко осознал свою вину. И заверяю, что ничего подобного больше не повторится, буду трудиться и вести себя так, чтобы быть примером для других.

Слово берет бригадир, член постройкома А. П. Степанникова:

— Хамидулин своим поведением опозорил весь коллектив управления. Нам больно это. Но в то же время я знаю, что он может исправиться, может отлично трудиться, прекратить пьянку. Ведь мы знали его раньше как хорошего, дисциплинированного рабочего. Коллектив нашего стройуправления может взять его на поруки, на перевоспитание.

Бригадир Степанникова предлагает обратиться к прокуратуре района с просьбой не привлекать Хамидулина к уголовной ответственности.

К ее мнению присоединяются и рабочие А. П. Горячев, В. В. Чепурнова, старший нормировщик Л. Г. Гинкус, механик А. К. Акулинов и другие. Все они резко осуждают поступок Хамидулина, но вместе с тем выражают уверенность в том, что он этого не повторит.

— Будем воспитывать его всем коллективом, — таково было общее мнение.

Прокурор района С. М. Чернин сказал:

— Прокуратура района согласна с решением построечного комитета. Сила коллектива, в котором работает Хамидулин, поможет ему избавиться от пороков, в плену которых он оказался.

С. МАРКОВ.

Восемь тысяч километров на велосипеде

15 июля в подборке «Сегодня в Проскокове» наша газета уже сообщала о том, что бывший сельский учитель, ныне пенсионер из Красноярского края Иван Иванович Браун, совершающий дальнее путешествие на велосипеде, проехал через нашу область — из Томска взял курс на г. Юргу, село Просково, а оттуда — на Новосибирск.

Велосипедист - путешественник продолжает свой путь. Вчера получена телеграмма ТАСС:

«Три месяца назад, когда на берегу Ангары еще лежал снег, житель села Мотыгино Удерейского района Красноярского края, бывший учитель ныне 73-летний пенсионер Иван Иванович Браун выехал на велосипеде в дальнее путешествие. Его путь лежал через Красноярск, Новосибирск, Омск, Свердловск, Пермь, затем — на Москву, Крым, Краснодар, Ростов-на-Дону, Цимлянск, Сталинград, Саратов, Куйбышев... Протяженность маршрута — восемь тысяч километров.

Иван Иванович проследовал через Пермь. Несмотря на свои 73 года, он чувствует себя хорошо. Это результат спортивной тренировки. Иван Иванович занимается туризмом уже пятьдесят три года».

Спорт — это здоровье!

Четырнадцатилетней девчушкой у себя в селе Сосновке Кузнецкого района я впервые познакомилась со спортом. Теперь, когда мне семнадцать и я имею третий разряд по гимнастике, второй — по легкой атлетике и лыжам, когда на моем счету два парашютных прыжка, мне кажется, это только начало моей спортивной биографии.

Мне повезло: я поступила учиться в Кемеровский сельскохозяйственный техникум, где почти каждый учащийся занимается спортом. Своими результатами на районных, областных и зональных соревнованиях на первенство РСФСР я обязана прежде всего нашему тренеру, преподавателю физвоспитания техникума В. З. Хомяченко.

Вот и сейчас, в канун Дня физкультурника, на областных соревнованиях сельских спортсменов я снова удержала первенство в беге на 100 и 200 метров. Но это не предел. Надо усиленно тренироваться, необходимо расти, совершенствовать свои спортивные показатели.

Мне хотелось бы обратиться сегодня к начинающим физкультурникам: смелее идите в спорт, не бойтесь, что у вас «ничего не выйдет». У всякого так бывает — не выходит поначалу. Вот мне, например, даже норма ГТО досталась когда-то с трудом. А я не сдалась, не отступила.

И еще мне хочется сказать ровесникам: спорт — это здоровье, это сила и бодрость, это мужество. Занимайтесь в секциях, друзья!

Людмила КОСМЫНИНА,
учащаяся Кемеровского сельскохозяйственного техникума.

Советские футболисты за рубежом

БЕРЛИН. По сообщению агентства АДН, находящаяся в ГДР советская футбольная команда «Крылья Советов» (Куйбышев) провела встречу с лейпцигской командой «Локомотив». Игра закончилась победой хозяев поля со счетом 3:1.

БУХАРЕСТ. Как сообщает Румынское агентство печати, советская футбольная команда СКВО (Ростов) встречалась в г. Араде с местной командой «Ута», выступающей по классу «А», и потерпела поражение со счетом 0:2.

(ТАСС).

Сегодня в ТЕАТРАХ и КИНО

СТАЛИНСКИЙ ДРАМТЕАТР (в помещении облдрамтеатра). **Третья патетическая.**

КИНОТЕАТР «МОСКВА». 1. **Сибирь на экране № 30. Борец и клоун** (9, 10-55 — для детей). Новый художественный фильм **Украли трамвай.** (12-50, 2-45, 4-40, 6-35, 8-30, 10-25). 2. **Сибирь на экране № 31. Тени ползут** (9, 10-40, 12-30, 2-20, 4-20, 6-20, 8-10, 10). 3. **Новости дня № 25. Любовь матери** (9-30, 11-40, 1-50, 4, 8-10, 10). Документальный фильм **Дорога в жизнь** (6-20).

ЛЕТНИЙ КИНОТЕАТР **Константин Заслонов** (4-40 — для детей). **Очарован тобой** (6-30, 8-25, 10-20).

КИНОТЕАТР «ОКТЯБРЬ». **Жила была девочка** (11, 3-40 — для детей). **Закон моря** (2, 7, 8-50), **Утраченные грезы** (12, 5, 10-30 — дети до 16 лет не допускаются).

КИНОТЕАТР «МЕТАЛЛУРГ». **Первый экзамен** (10, 12 — для детей; 2, 6, 8, 10). Документальный фильм **Я был спутником Солнца** (4).

КИНОТЕАТР «КОМСОМОЛЕЦ». **Концерт артистов Ленинградской эстрады** (10, 2 — для детей). **Первый экзамен** (12, 4, 6, 8, 10).

КИНОТЕАТР «ХИМИК». Документальный фильм **Чудесные мастера** (4). **Закон моря** (6, 8, 10).

ДОМ КУЛЬТУРЫ ШАХТЕРОВ **Путевка в жизнь** (4, 6, 8, 10).

ДОМ КУЛЬТУРЫ ХИМКОМБИНАТА. **Хмурое утро** (6, 8, 10).

КЛУБ ГРЭС. **Волшебная ночь** (4, 8). **Фанфары любви** (10).

30 июля 1959 года в г. Ленинграде состоится 70-й

ТИРАЖ ВЫИГРЫШЕЙ

Государственного 3% внутреннего выигрышного займа

В ТИРАЖЕ ПО ОБЛИГАЦИЯМ ЗАЙМА РАЗЫГРЫВАЮТСЯ ВЫИГРЫШИ:

по 50.000, 25.000, 10.000, 5.000, 1.000 и 400 рублей

Облигации 3% займа продаются и свободно покупаются сберегательными кассами.

Приобретайте облигации Государственного 3% внутреннего выигрышного займа!

Управление Гострудсберкасс и Госкредита Кемеровской области.

В Госстрахе можно застраховать

ПРЕДМЕТЫ ДОМАШНЕГО ХОЗЯЙСТВА И ОБИХОДА АВТОМОБИЛИ, МОТОЦИКЛЫ, МОТОРОЛЛЕРЫ И ДР.

Госстрах выплачивает страховое возмещение в случае гибели или повреждения имущества от пожара и других стихийных бедствий, а по страхованию средств транспорта — также и от аварий.

ГРАЖДАНЕ! Заключайте договоры добровольного страхования домашнего имущества и средств транспорта.

Для заключения договора обращайтесь в инспекции или к агентам Госстраха.

Управление Госстраха по Кемеровской области.

Требуются

«ЗАВОДУ «КАРБОЛИТ» — инженер-строитель на должность начальника окса, техник-строитель на должность прораба.

Обращаться: г. Кемерово, ул. Вокзальная, 1, в отдел кадров.

УЧЕБНО-ПРОИЗВОДСТВЕННОМУ ПРЕДПРИЯТИЮ ВОС — плотники, каменщики, маляры, кладовщик-экспедитор, уборщица в столовую, конюх начальник цеха по электроустановочным изделиям, шофер 2-го класса, секретарь клуба.

Обращаться: г. Кемерово, ул. Мичурина, 182

ДИРЕКЦИИ РАДИОТРАНСЛЯЦИОННЫХ СЕТЕЙ — кладовщик-завхоз.

Обращаться: г. Кемерово, Советский проспект, 105, Дом связи, 4-й этаж, комн. 12.

УПРАВЛЕНИЮ ПРОИЗВОДСТВЕННЫХ ПРЕДПРИЯТИЙ — начальник окса, инженер-технолог по железобетону, инженер-конструктор, геодезист.

Адрес: г. Кемерово, Предзаводской поселок.

ОБЛАСТНОЙ БАЗЕ «РОСГАЛАНТЕРЕЯ» — зав. складами, рабочие по складу, бухгалтер.

Обращаться: г. Кемерово, ул. Вокзальная, 4.

УПРАВЛЕНИЮ РЕЧНОГО ТРАНСПОРТА — судоводители, шкипера, матросы.

Обращаться: г. Кемерово, улица 3-я Заречная, 102. Тел. 0-93.

ОБЛТОРГБАЗЕ «РОСОБУВЬТОРГА» — грузчики на сдельную оплату, зав. складом, экспедитор.

Адрес: г. Кемерово, 2-й уч. АТЗ

ОБЛАВТОУПРАВЛЕНИЮ — опытные инженеры - автомобилисты, главные бухгалтеры, старший экономист-финансист.

Обращаться: г. Кемерово, ул. Красноармейская, 41

СТРОЙУЧАСТКУ ОБЛПОТРЕБСОЮЗА — плотники, маляры, разнорабочие. Оплата труда сдельная.

Обращаться: г. Кемерово, ул. Подгорная, 8. Тел. 1-82 (через Соцгород)

КЕМЕРОВСКОМУ ХИМКОМБИНАТУ — квалифицированная машинистка, рабочие на строительство, кузнецы, электросварщики, молотобойцы, котельщики, формовщики, рабочие-грузчики, бойцы охраны.

Обращаться в отдел кадров химкомбината с 9 до 13 часов.

Кемеровский мясоконсервный комбинат

ДОВОДИТ ДО СВЕДЕНИЯ ГРАЖДАН И ПРЕДПРИЯТИЙ,

что забой индивидуального (давальческого) скота производится на старом мясокомбинате два дня в неделю: по пятницам и субботам.

Бирисюк Варвара Филипповна, прож. в Кировском районе, Дача, 26, возбуждает дело о расторжении брака с Бирисюком Александром Федоровичем, прож. в Курганской области.

Дело будет рассматриваться в народном суде Курганской области.

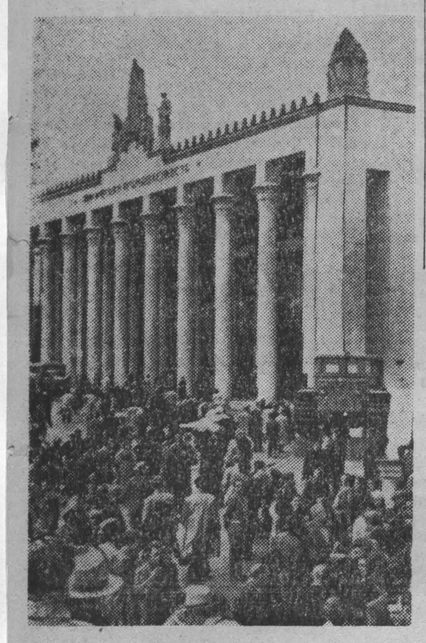

Посетители у павильона «Химическая промышленность».

Фотохроника ТАСС.

Город большой весны

ЭТОТ чудесный город находится в северной части столицы нашей Родины — Москве. На просторном зеленом массиве, занимающем 216 гектаров, расположено 334 павильона и основных сооружений. Всюду, начиная от символической мухинской скульптуры, которую мы привыкли часто видеть на киноэкранах, — в любом уголке Выставки достижений народного хозяйства СССР — остро ощутима трепетная человеческая мысль, самобытность творческого дерзания, высокая вдохновенная мечта.

Как невозможно описать жизнь во всех ее многогранных проявлениях, точно также нельзя описать и Выставку достижений народного хозяйства СССР.

В самом деле. На Выставке 100 тысяч экспонатов. Если, скажем, на осмотр каждого из них затратить только по минуте, и то потребуется более двухсот дней. Само собою разумеется, что никто из посетителей не располагает таким временем — это одно, а второе — на Выставке показываются такие экспонаты, которые поражают новизной, дерзостью творческой мысли, глубоким проникновением в тайны природы, и хочется не только посмотреть на них, но и по привычке русского человека пощупать руками. Тут уж, конечно, как говорил В. Маяковский, забываешь «о времени и о себе». Поэтому каждый старается в первую очередь взглянуть на то, что близко и дорого его сердцу, познакомиться с последними достижениями в той области, с которой связана его повседневная трудовая деятельность, и, таким образом, обогатить себя новыми знаниями, опытом.

Троллейбус подвозит нас к главному входу. Минуты через три—четыре мы уже шагаем по центральной площади Выставки, которая именуется площадью «Дружбы народов». В полуденных лучах летнего солнца искрятся фонтаны, на газонах — ковер ярких цветов. Наше внимание привлекает монументальное здание с высоким шпилем, увенчанным красной звездой. Это главный павильон. Здесь в экспозициях отражены всемирно-исторические победы советского народа, завоеванные под руководством Коммунистической партии. В первом зале картина художника Соколова-Скаля, из которой запечатлен волнующий исторический момент — Владимир Ильич Ленин провозглашает один из первых декретов Советской власти — Декрет о мире. Затем мы останавливаемся у электрифицированной и озвученной картины «Развитие промышленности и транспорта СССР».

Пять киноэкранов, расположенных под картой, показывают невиданный размах строительных работ в нашей стране. Красочная диаграмма, помещенная против карты, показывает, что в 1913 году в России было выплавлено всего лишь 4,2 млн. тонн стали, в то время как в Соединенных Штатах Америки уже тогда было произведено почти 32 млн. тонн. В 1958 году выплавка стали в СССР увеличилась в 13 раз по сравнению с 1913 г., а в США — только в 2,4 раза. В 1965 г. об'ем производства стали в СССР составит 86—91 млн. тонн.

На других стендах этого зала рассказывается об успехах и задачах советского машиностроения, о громадном народнохозяйственном значении ускоренного развития химической промышленности и особенно производства синтетических материалов, о комплексной механизации и автоматизации производства как главном направлении технического прогресса.

Справа расположены три павильона Российской Республики. Входим в первый из них, где демонстрируются достижения и перспективы развития промышленности. В первом зале стоит большой барельеф — В. И. Ленин на броневике, а в центре — электрифицированная карта энергосистем РСФСР.

Во втором зале показываются размещение производительных сил и перспективы их дальнейшего всестороннего развития, демонстрируются разнообразные образцы полезных ископаемых и промышленных изделий.

В третьем зале представлен Кузнецкий бассейн. Здесь внимание посетителей прежде всего привлекает крупная глыба прокопьевского коксующегося угля — лучшего угля в мире. Справа весь простенок занимает карта бассейна, дающая наглядное представление о его индустриальной мощи.

Кузнецкий бассейн — ведущая кочегарка Российской Федерации. Он дает 43 процента всего угля и три четверти коксующегося в Российской Федерации. Кузбасс снабжает углем 25 совнархозов и пять союзных республик. Две трети нашего угля потребляет металлургическая промышленность, тысячи тонн продуктов коксования используются в химической промышленности для получения удобрений, красителей, лекарственных препаратов, лаков и т. д.

Два больших стенда посвящены показу достижений лучших мастеров угля и металла Кузбасса. Вот портреты бригадира лавщиков Героя Социалистического Труда Петра Усова и бригадира проходчиков Героя Социалистического Труда Капитона Ворошилова. Рядом портреты прославленного сталевара Кузнецкого комбината, члена Президиума Верховного Совета СССР Михаила Моисеевича Привалова и знатного оператора блюминга Ивана Алексеевича Сомова. Скупыми словами и цифрами стенды рассказывают о том, что кузнецкие металлурги добились самой высокой производительности блюминга в мире, проделали большую работу по механизации и автоматизации производства.

Посетители внимательно рассматривают и выставленные здесь экспонаты — макеты, действующие модели машин, станки и аппараты: «Комбинированная система разработки мощных пластов с гибким перекрытием», «Гидрошахта», «Гидравлическая установка для автопогрузки и обмена вагонеток у погрузочных пунктов», прибор «ПА-3» для определения прочности закрепления анкеров в кровле пласта, прибор «РПП-2» инженера Ольницкого, бурильный станок — «Ба 100 М», предназначенный для бурения крепких пород и руды, модель вращательной ударной бурильной установки Кузнецкого машиностроительного завода.

Хотя угольная промышленность и существует более трехсот лет, но управление горным давлением до сих пор оставалось нерешенной задачей. И вот на Выставке представлен первый электронный аппарат — автоматический измеритель деформации, созданный работниками Кузнецкого научно-исследовательского института, который, по мнению специалистов, позволяет проникнуть в тайну горного давления и особенно в нашем бассейне, где кровля на многих пластах является малоустойчивой и сильно осложняет разработку угольных месторождений.

Одним из популярных на Выставке является павильон «Химическая промышленность», где демонстрируются продукты, полупродукты и синтетические материалы, полученные из нефтяных и природных газов, угля. На одном из стендов читаем: Одна тонна угля дает 2,1 кг нафталина 0,24 кг антрацена, 6 кг бензола, 1,3 кг толуола, от 15 до 17 кг красителей, которыми можно окрасить 6.000 метров тканей.

Если бы не действующие макеты различных производств и схем основных процессов переработки химического сырья, то этот павильон легко можно было бы принять за универсальный магазин, полный чудесных вещей. Чего только здесь нет? Негниющие ткани из лавсана и капрона. Трикотажное белье, обладающее лечебными свойствами, каракуль и смушка, не уступающие по качеству натуральным, но более легкие по весу. Дешевые пятицветные ковры и декоративные ткани из медно-аммиачного штапеля. Вот диаметром несколько метров 700-килограммовый сатуратор, изготовленный из фаолита марки «А». Сатуратор применяется на коксохимзаводах для получения сульфатаммония из коксового газа. Раньше же на его изготовление расходовалось около 6 тонн свинца.

А вот стоит прибор. На двух дюралевых пластинах, скленных клеем «БФ-4», подвешен груз 80 кг. Груз висит уже 12 лет и нет никаких признаков, чтобы этот клей — коричневая жидкость потерял свои свойства, дюралевые пластины словно сварены.

Рядом лодки. Одна, изготовленная из полиэфирных стеклопластиков для трех человек, весит всего 25 килограммов, другая, пластмассовая восьмиместная — 160 кг.

Широко представлены изделия из винипласта: насос и трубы для перекачки кислот, искусственная кожа из текстовинита и замша.

Предприятия Кемеровского совнархоза в этом павильоне представлены красителями, аммиаком и не слеживающейся селитрой.

Большим вниманием посетителей пользуются павильоны «Трудовые резервы», «Юные натуралисты и техники». В экспозиции первого павильона раскрываются основные методы, применяемые в учебных заведениях трудовых резервов при подготовке квалифицированных кадров. Одновременно с этим здесь демонстрируются действующие модели трубоэлектросварочного стана для изготовления труб методом контактной электросварки, шагающего экскаватора «ЭШ-25/100» электротрактора, управляемого по радио. Посетители интересуются и действующей моделью комбайна «ПКГ-3», изготовленной учащимися Прокопьевского горнопромышленного училища под руководством мастера производственного обучения Г. А. Кузнецова.

В основных залах павильона «Юные натуралисты и техники» красочно иллюстрируется содержание закона «Об укреплении связи школы с жизнью и о дальнейшем развитии системы народного образования в СССР». На большом стенде, на многочисленных фотографиях представлены и юные строители Кемеровской области, которые построили в прошлом году 72 школьные мастерские, 30 спортивных залов, 50 теплиц, 56 школьных зданий. На видном месте лежит альбом учащихся г. Прокопьевска «Строим сами».

В павильоне «Зерно» один из стендов посвящен хлеборобам совхоза имени Чкалова Ленинск-Кузнецкого района, которые получают высокие и устойчивые урожаи.

Много на Выставке уникальных экспонатов, но больше всего производят впечатление автоматические станки, агрегаты, новые совершенные машины. Они здесь всюду — и на открытых площадках, площадях и во всех отраслях павильонах. Продукцию кузбасских машиностроителей нам удалось увидеть лишь в павильоне «Хлебопекарная промышленность». Это тестоделитель «Кузбасс», созданный слесарем Прокопьевского хлебокомбината тов. Гуляевым. По сравнению с другими подобными машинами, он показался нам наиболее простым по устройству и надежным в эксплуатации.

Вершины технического прогресса в нашей стране демонстрируются в новом павильоне «Радиоэлектроника и связь». Здесь студия цветного телевидения, репортажная и промышленные телевизионные установки, электронные счетно-вычислительные машины, радиокомбайны, полупроводники и сотни других, поистине сказочных экспонатов. И недаром этот павильон сейчас наиболее популярен в этом городе нашей весны.

Ив. БАЛИБАЛОВ.

На Выставке достижений народного хозяйства СССР

Редактор Ф. Е. ДЕМИН.

АДРЕС РЕДАКЦИИ И ИЗДАТЕЛЬСТВА: г. Кемерово, ул. Трудовая, 64. **ТЕЛЕФОНЫ:** редактора 2-24, заместителей редактора 8-05 и 8-63, секретаря 2-53, секретариата 4-85, отделов редакции: партийной жизни 8-63, пропаганды 15-67, угольного 1-21, промышленности и транспорта 2-37, сельскохозяйственного 4-57, отдела культуры и быта 15-36, информации 14-21, отдела писем 11-52, отдела об'явлений 6-83, ночной прием информации 17-28, технического секретаря 2-я города, 2-78, бухгалтерии 6-83, директора типографии 3-96

ОП10516. Типография «Кузбасс» облполиграфиздата. Тираж 130.000 Заказ № 5292.