Пролетарии всех стран, соединяйтесь!

КУЗБАСС

ОРГАН КЕМЕРОВСКОГО ОБЛАСТНОГО И ГОРОДСКОГО КОМИТЕТОВ КПСС, ОБЛАСТНОГО И ГОРОДСКОГО СОВЕТОВ ДЕПУТАТОВ ТРУДЯЩИХСЯ

Год издания 38-й. № 166 (9686) | Четверг, 16 июля 1959 г. | Цена 20 коп.

У нас, в социалистическом обществе, возможности развития промышленности, сельского хозяйства безграничны. Чем больше мы будем производить материальных ценностей, тем выше поднимется жизненный уровень народа, тем прочнее будет дело мира и социализма. В чудесное время живем мы с вами, дорогие друзья, в великое время свершения заветной мечты лучших умов о светлом будущем человечества!

(Из Обращения Пленума ЦК КПСС ко всем трудящимся Советского Союза).

По пути, указанному XXI съездом КПСС

ВЧЕРА в «Правде» было опубликовано сообщение о созыве очередного Пленума Центрального Комитета Коммунистической партии Советского Союза. Пленум решено созвать в ноябре—декабре текущего года (конкретная дата созыва Пленума будет сообщена позже).

На обсуждение Пленума вносится вопрос о мероприятиях по выполнению решений XXI с'езда КПСС и декабрьского (1958 г.) Пленума ЦК о под'еме земледелия и увеличении производства зерна, сахарной свеклы, хлопка и других технических культур, картофеля, овощей, фруктов, винограда и других продуктов растениеводства, о развитии общественного животноводства и увеличении производства мяса, молока, шерсти, яиц и других продуктов животноводства, об укреплении колхозов и совхозов кадрами, о дальнейшей механизации сельского хозяйства, повышении производительности труда и снижении себестоимости продукции, об укреплении общественного хозяйства колхозов и повышении материального благосостояния колхозников. По этому вопросу на Пленуме будут заслушаны доклады Совета Министров Российской Федерации, Центральных Комитетов компартий Украины, Казахстана, Белоруссии, Узбекистана, Таджикистана и Азербайджана.

Сообщение о предстоящем Пленуме ЦК КПСС воспринято советским народом с большим удовлетворением. Вопрос, который выносится на обсуждение Пленума, имеет жизненно важное значение для нашей страны.

Наша Родина хорошо начала семилетку. Рабочий класс, колхозное крестьянство, интеллигенция вдохновенно трудятся над осуществлением величественной программы развернутого строительства коммунизма, разработанной XXI с'ездом КПСС. Об этом убедительно свидетельствует опубликованное вчера в печати сообщение Центрального статистического управления при Совете Министров СССР об итогах выполнения государственного плана развития народного хозяйства СССР на 1959 год за первое полугодие. План первого полугодия как по общему об'ему промышленного производства, так и по большинству важнейших видов промышленной продукции перевыполнен. По сравнению с первым полугодием 1958 года об'ем промышленного производства увеличился на двенадцать процентов. Полугодовой план производства промышленной продукции перевыполнили все союзные республики, все экономические районы страны.

Новых важных успехов в первом полугодии добились и труженики деревни. План сева яровых культур в целом по стране перевыполнен. Колхозы и совхозы засеяли более 126 миллионов гектаров. Повысилась техническая оснащенность сельского хозяйства. Возросло поголовье продуктивного скота, увеличились производство и заготовка продуктов животноводства. Полугодовой план закупок мяса выполнен на 135 процентов, молока — на 108, яиц — на 116 и шерсти — на 108 процентов.

Наша партия, ее ленинский Центральный Комитет настойчиво и последовательно борются за успешное осуществление исторических решений XXI с'езда КПСС. Недавно, на июньском Пленуме ЦК КПСС, была детально обсуждена работа партийных и советских организаций и советов народного хозяйства по выполнению решений XXI с'езда КПСС об ускорении технического прогресса в промышленности и строительстве. Пленум разработал широкую и конкретную программу технического прогресса во всех отраслях народного хозяйства. Решения Пленума, его Обращение к народу, речь товарища Н. С. Хрущева вызвали огромный под'ем творческой активности и инициативы, в стране развертывается гигантская практическая работа по внедрению комплексной механизации и автоматизации производства, введению поточных линий, замене устаревшего оборудования, штампов и инструментов, по повышению качества продукции и снижению ее себестоимости. Осуществление решений июньского Пленума ЦК КПСС обеспечит досрочное выполнение семилетки, поднимет всю нашу экономику на новый уровень, внесет огромные изменения в условия труда и жизни народа.

Ныне Центральный Комитет КПСС выносит на обсуждение своего Пленума важнейшие вопросы дальнейшего развития сельского хозяйства.

Заблаговременное опубликование сообщения о созыве Пленума ЦК КПСС для обсуждения неотложных задач развития сельского хозяйства вызовет новый под'ем творческой активности тружеников колхозов и совхозов. Партийные организации смогут детально и всесторонне проанализировать свою работу по выполнению решений XXI с'езда КПСС и декабрьского (1958 г.) Пленума ЦК, выдвинувших большие задачи дальнейшего развития сельскохозяйственного производства, примут практические меры по устранению недостатков.

Сейчас в сельском хозяйстве наступил самый ответственный этап полевых работ. Во многих областях, краях и республиках идет уборка урожая. Повсеместно продолжаются заготовки кормов для животноводства. Не ослабевает внимание колхозников к уходу за пропашными и техническими культурами. Сообщение о предстоящем Пленуме ЦК КПСС работники сельского хозяйства узнали в разгар борьбы за выполнение своих высоких обязательств, взятых в первом году семилетки. В колхозах и совхозах с новой силой разгорается соревнование за образцовое проведение уборки урожая и досрочное выполнение плана хлебозаготовок, за дальнейший под'ем животноводства.

Огромная ответственность в связи с предстоящим Пленумом ложится на сельские партийные организации, на всех коммунистов села. Они обязаны возглавить соревнование масс, направить творческую инициативу людей на решение первоочередных задач, стоящих перед колхозами и совхозами.

У нас еще много недостатков в сельском хозяйстве. На одних и тех же землях, в одних и тех же климатических условиях нередко рядом имеются передовые и отстающие колхозы. Почему так происходит, что мешает отстающим колхозам подняться до уровня передовых?

«Дело — в кадрах, в организаторах, в председателях колхозов», — говорил на июньском Пленуме тов. Н. С. Хрущев.

Наша партия вырастила и воспитала замечательные кадры во всех отраслях народного хозяйства. Есть такие кадры и в колхозной деревне. Надо более рационально использовать эти опытные кадры, дать им во всю ширь проявить свои организаторские способности.

Благородный пример Валентины Гагановой находит горячих последователей и в сельском хозяйстве. На Украине, особенно в Черкасской области, насчитывается уже много председателей передовых колхозов, из'явивших желание перейти на работу в отстающие сельхозартели. В Узбекистане десятки передовых бригадиров и механизаторов просят правления колхозов перевести их в отстающие бригады и звенья, чтобы добиться общего под'ема колхозного производства. Нет никакого сомнения, что число последователей Валентины Гагановой будет расти в деревне день ото дня.

Экономика нашей Родины продолжает неуклонно расти и крепнуть. Итоги первого полугодия говорят о том, что советский народ успешно выполняет государственный план развития народного хозяйства СССР, установленный на 1959 год — первый год семилетки. Задача партийных и советских организаций, всех трудящихся нашей страны — приложить максимум усилий, чтобы добиться новых трудовых успехов и достойно встретить очередной Пленум Центрального Комитета партии.

(Передовая «Правды» за 15 июля с. г.).

В соревнующихся экономических районах

Кемеровский и Сталинский экономические районы соревнуются между собой. На днях в адрес совнархоза и областного совета профессиональных союзов поступила телеграмма за подписями председателя Сталинского совнархоза т. Дядык и председателя облсовпрофа т. Комарова, в которой они сообщают об успешном завершении Сталинским экономическим районом полугодовой производственной программы.

Воодушевленные историческими решениями XXI с'езда КПСС, говорится в телеграмме, трудящиеся Сталинского совнархоза досрочно, 26 июня, завершили полугодовой план по выпуску валовой продукции. План шести месяцев выполнен на 102,3 процента, выпущено сверхплановой продукции на сотни миллионов рублей.

Промышленные предприятия дополнительно к плану выдали 322 тысячи тонн угля, в том числе 279 тысяч тонн коксующегося, десятки тысяч тонн стали, проката, цемента, минеральных удобрений, 31 угольный комбайн, 36 тысяч кубометров сборных железобетонных конструкций, 98 тысяч пар кожаной обуви, на 303 тысячи рублей химического оборудования.

Предприятия пищевой промышленности сверх полугодовой программы дали государству 1337 тонн мяса, 1.322 тонны растительного масла, свыше 8 тысяч тонн соли и другие продовольственные товары.

В дни всенародного под'ема, вызванного июньским Пленумом ЦК КПСС, коллективы предприятий Сталинского экономического района приняли на себя повышенные социалистические обязательства по досрочному выполнению семилетки.

Решения июньского Пленума ЦК КПСС—в жизнь!

Ускорим шаг к победной цели!

Семилетку— за шесть лет

Рабочие, инженеры и техники завода полукоксования нынче решительнее и настойчивее вскрывают и приводят в действие производственные резервы. Этот трудовой энтузиазм вызван новыми веяниями семилетки. Он знаменателен массовым новаторством. За первое полугодие, например, в БРИз поступило 85 рационализаторских предложений, направленных на комплексную механизацию и автоматизацию производства.

Вот почему у нас все с большим одобрением приняли решения июньского Пленума ЦК КПСС по дальнейшему осуществлению технического прогресса в стране. Коллектив высказал горячее стремление давать как можно больше продукции и подкрепляет это делами. Сверх полугодовой программы завод выработал много полукокса, фенола, карбюризаторов и других изделий. За счет снижения себестоимости продукции сэкономлено около 100 тыс. рублей государственных средств.

Сейчас наша задача — к 1 августа освоить новый вид продукции— феноло-формальдегидовые смолы, из которых путем прессования будут изготавливаться кольца для шахтных вагонеток. Химический цех под руководством коммуниста Н. И. Садовского творчески работает над внедрением новых методов труда, над совершенствованием технологии фенольного производства.

Ценную инициативу проявила бригада монтажников во главе с коммунистом Н. Д. Беликом, борющаяся за звание коммунистической. Она обязалась досрочно закончить монтаж двух прессов. Ее примеру последовали коллектив бригады П. И. Унича и другие рабочие механического цеха.

После июньского Пленума ЦК КПСС заметно увеличился поток рационализаторских предложений от рабочих, инженеров и техников. Особой изобретательностью отличаются Н. Д. Белик, аппаратчики И. С. Борисов, И. Ф. Черненко и другие.

На заводе разработаны технические мероприятия по автоматизации производства. Сейчас уже сооружаются специальные бункера, предназначенные для автоматической подачи угля в печной цех. На монтаже этой новой линии будут заняты бригады Н. Д. Белика и П. И. Унича, где каждый рабочий — мастер своего дела и к тому же рационализатор.

Коллектив завода борется за то, чтобы семилетний план по выработке всех видов продукции выполнить за шесть лет. Судя по итогам работы за первое полугодие, это обязательство реальное, оно нам под силу.

М. КУЗНЕЦОВА,
секретарь парторганизации Ленинск-Кузнецкого завода полукоксования.

Большую работу по автоматизации производственных процессов на Кемеровском коксохимическом заводе выполняет коллектив цеха контрольно-измерительных приборов.

Слесари Сергей Николаевич Хорышев, Анатолий Алексеевич Муковников под руководством техника Михаила Альбертовича Праздницына осваивают внедрение калориметра, который позволит автоматизировать процесс обогрева коксовых печей.

НА СНИМКЕ: слесарь А. А. МУКОВНИКОВ ведет настройку электронного потенциометра.

Фото **В. Языченко.**

Новый щит в действии

Еще недавно единственной системой для отработки крутопадающих пластов мощностью 1,5—2,5 метра являлась система длинных столбов. Попытки отрабатывать такие пласты с помощью щитовых перекрытий положительных результатов не давали. Но поиски не прекращались. Испробовали различные конструкции щитовых перекрытий. Наиболее удачный вариант был разработан и внедрен на прокопьевской шахте «Зиминка - Капитальная-1-2» заместителем главного инженера этой шахты Г. Е. Пузыревым. Он предложил для отработки маломощных крутопадающих пластов конструкцию арочного щита.

Первыми взялись за внедрение нового щита на Киселевском руднике шахты «Тайбинская» и № 13. Оба предприятия достигли хороших результатов. На шахте № 13, например, месячная производительность арочного щита доведена до 6 тыс. тонн, в то время, как из лавы на пласту такой же мощности за месяц удается добыть не более 3 тыс. тонн. Значительно снижена и себестоимость угля.

Вместе с тем новый щит имеет ряд конструктивных недостатков. В частности, на шахте «Тайбинская» признали необходимым почти в два раза укоротить высоту предохранительных фартуков, которые иногда являлись причиной зависания щита. Для повышения прочности торцов щита на шахте были установлены дополнительные арки.

В текущем году новыми щитами на Киселевском руднике будет отработано 80 выемочных полей.

С. ТРОШИН.

Успехи осинниковских проходчиков

Заметно возросли темпы проходки горных выработок на шахте «Капитальная-1» в Осинниках. Здесь ведут подготовительные работы 35 проходческих бригад. В июне большинство из них выполнило и перевыполнило производственные планы. Особенно дружно трудились бригады В. Акимова и Н. Олейникова, борющиеся за почетное звание коллектива коммунистического труда. Первой из них планировалось пройти 50 метров основной выработки, она прошла свыше 90 метров. Такое же перевыполнение на вентиляционном штреке имеет и вторая бригада.

Не очень отстают от передовиков другие проходчики. Бригада П. Щеголева прошла 70, бригада А. Штекляйна — 80 метров конвейерных штреков при плане 50 метров, а бригада И. Калачева на 92 метра подвинула минусовый штрек, перевыполнив задание почти в два раза.

С честью выполняют обязательства по прохождению сверхплановых выработок коллективы подготовительных участков «Шушталепской-1». Здесь бригады достигают высокой ритмичности, применяют многозабойный метод проходки. В июне проходчикам, возглавляемым К. Ершовым, было поручено одновременно вести две выработки. Они подвинули их на 130 метров вместо 80 по заданию.

(Корр. «Кузбасса»).

НОВЫЙ МИРОВОЙ РЕКОРД КЕМЕРОВСКОГО ШТАНГИСТА

ЛЕНИНГРАД 15 июля. (ТАСС). Вчера поздно вечером на финальных соревнованиях штангистов выдающегося успеха добился чемпион СССР и рекордсмен мира представитель Кемеровской области Рудольф Плюкфельдер. Он установил новый мировой и всесоюзный рекорды в рывке штанги двумя руками для атлетов среднего веса. Советский богатырь в рывке поднял вес 139,5 килограмма.

Полысаевцы включились в поход за рентабельность шахты

Коллектив «Полысаевской-2», борясь за звание шахты коммунистического труда, все смелее и настойчивее вскрывает производственные резервы. На митинге, посвященном обсуждению итогов работы июньского Пленума ЦК КПСС, начальник шахты С. П. Агеев высказал мысли передовых рабочих, инженеров и техников о путях повышения производительности труда, о снижении затрат на угледобычу. Он говорил:

— У нас есть реальные предпосылки для ритмичной и рентабельной работы. С осуществлением автоматизации транспортировки в очистных и подготовительных забоях, водоотливных и вентиляционных установок, с переходом на дистанционное управление горными машинами высвободятся десятки подсобных рабочих, а производительность комбайнов и другого шахтного оборудования намного возрастет.

На шахте разработаны и проводятся в жизнь мероприятия, направленные на увеличение добычи, ускорение транспортировки и погрузки угля. С. П. Агеев предложил отказаться от дотации.

Предложение т. Агеева было обсуждено на партийном собрании. Коммунисты подвели итоги соревнования за первое полугодие. Дополнительно к шестимесячному плану на-гора выдано более трех эшелонов топлива, за счет сокращения затрат денежных средств и материалов сэкономлено 400 с лишним тысяч рублей.

Отрадно, что шахта добилась улучшения работы по всем технико-экономическим показателям. В июне, например, достигнута экономия средств по зарплате, лесу и другим материалам. Повышению прибыльности работы участков, цехов и в целом предприятия способствовало увеличение выхода грохоченого угля с 300 до 1000 тонн в сутки. Это достигнуто благодаря усовершенствованию конструкции элеватора, через который проходит весь уголь, выданный на поверхность, и увеличению пропускной способности грохотов. Усовершенствования сделаны по инициативе механика сортировки комсомольца Ф. П. Макеева. Шахта получит за грохоченый уголь не менее 100 тыс. рублей дохода.

Раньше в выработках клети возводились из нового леса. Одна такая клеть из 20 стоек обходилась в 300 рублей. Сейчас на крепление расходуется лес, высвобожденный в момент посадки лав.

Коммунисты решили, что коллективу пора уже нынче отказаться от дотации в один миллион рублей, а с 1962 года шахта должна работать вообще без дотации.

Опубликованный в газете «Кузбасс» призыв коллектива шахты «Бунгурские штольни» к борьбе за рентабельность предприятий горняки «Полысаевской-2» встретили с большим одобрением. Полысаевцы включились в поход за экономию государственных средств и постараются быть в первой шеренге участников этого боевого похода.

В. ЗИМАРИН,
редактор многотиражной газеты «Горняк».

Достижения Российской Федерации

Итоги выполнения государственного плана развития народного хозяйства РСФСР в первом полугодии 1959 года

В сообщении Центрального статистического управления при Совете Министров РСФСР указывается, что в первом полугодии 1959 года в РСФСР достигнуты крупные успехи в осуществлении плана первого года семилетки во всех областях хозяйственного и культурного строительства.

На основе широко развернувшегося социалистического соревнования за достойную встречу июньского Пленума ЦК КПСС промышленность РСФСР досрочно выполнила полугодовой план производства валовой продукции и основных видов изделий. Колхозы и совхозы успешно провели весенние полевые работы. Перевыполнен план заготовок продуктов животноводства. Значительно возросли капитальные вложения во все отрасли народного хозяйства. Продолжался дальнейший под'ем культуры и материального благосостояния народа.

План производства валовой продукции в первом полугодии 1959 года промышленностью РСФСР выполнен на 105 процентов. Выпуск валовой продукции увеличился по сравнению с первым полугодием 1958 года на 12 процентов. Рост валовой продукции по отдельным отраслям государственной промышленности по сравнению с первым полугодием 1958 года составил в черной и цветной металлургии 9 процентов, в топливной и энергетической промышленности — 10 процентов, в машиностроении и металлообработке — 15 процентов, химической и резиновой промышленности — 10 процентов, промышленности строительных материалов — 26 процентов, лесной, бумажной и деревообрабатывающей промышленности — 9 процентов, легкой промышленности — 7 процентов, пищевой промышленности — 14 процентов.

Перевыполнен полугодовой план производства многих важнейших видов продукции тяжелой промышленности и товаров широкого потребления.

Производительность труда в промышленности РСФСР в первом полугодии 1959 года возросла по сравнению с первым полугодием 1958 года на 8 процентов. Перевыполнен установленный на первое полугодие 1959 года план снижения себестоимости продукции. Свыше 800 тысяч изобретателей и рационализаторов внесли 1 миллион изобретений и рационализаторских предложений. Сумма экономии только от внедренных предложений по расчету на год составила свыше 3 миллиардов рублей.

Труженики сельского хозяйства Российской Федерации в первом полугодии текущего года активно включились в борьбу за досрочное выполнение заданий семилетнего плана и обязательств по производству продуктов земледелия и животноводства. Колхозы и совхозы раньше, чем в прошлом году, завершили весенний сев и перевыполнили план сева яровых культур.

В колхозах и совхозах, говорится в сообщении ЦСУ, увеличилось поголовье продуктивного скота. Производство мяса по сравнению с первым полугодием 1958 года возросло на 38 процентов. Перевыполнен план закупок мяса, молока, яиц и шерсти. В основном закончена продажа колхозам техники, принадлежавшей ранее машинно-тракторным станциям.

Дальнейшие успехи достигнуты в развитии транспорта, увеличились капитальные вложения в народное хозяйство.

Общая численность рабочих и служащих, занятых во всех отраслях народного хозяйства РСФСР, к концу первого полугодия 1959 года увеличилась по сравнению с численностью на ту же дату прошлого года на 1 миллион 150 тысяч человек.

В первом полугодии 1959 года осуществлялись крупные мероприятия, предусмотренные XXI с'ездом КПСС, направленные на дальнейшее повышение материального благосостояния и культурного уровня жизни народа. Продолжается перевод рабочих и служащих отдельных отраслей промышленности на сокращенный шести-семичасовой рабочий день. Этот перевод происходил без уменьшения заработной платы рабочих и служащих. В истекшем полугодии население Российской Федерации получило за счет государства пенсий, пособий, выплат и льгот на общую сумму свыше 72 миллиардов рублей, или на 9 процентов больше, чем в первом полугодии 1958 года.

Дальнейшее развитие получило жилищное и культурно - бытовое строительство. В первом полугодии 1959 года построены и введены в действие жилые дома общей площадью в 9,3 миллиона квадратных метров, или на 1 миллион квадратных метров больше, чем в первом полугодии прошлого года. Достигнуты дальнейшие успехи в развитии государственной и кооперативной торговли, а также в области социалистической культуры и здравоохранения.

Итоги выполнения государственного плана развития народного хозяйства РСФСР в первом полугодии 1959 года свидетельствуют о том, что трудящиеся Российской Федерации, как и все народы Советского Союза, в истекшем полугодии добились новых крупных побед в развитии всех отраслей народного хозяйства и успешно борются за досрочное выполнение заданий семилетки.

(ТАСС).

Темпы разведки космоса увеличиваются

Новый запуск советской геофизической баллистической ракеты 10 июля, заявил корреспонденту ТАСС доктор физико-математических наук В. В. Федынский, свидетельствует об усиливающихся темпах разведки советскими учеными верхних слоев атмосферы и окружающего землю космического пространства.

Большим успехом следует считать получение новых данных о тепловом режиме земли. Инфракрасные лучи играют важнейшую роль в тепловом балансе нашей планеты.

Повторное получение данных о физическом состоянии верхних слоев атмосферы и окружающего землю космического пространства повышает надежность результатов зондирования этих областей. Это, в свою очередь, с каждым днем приближает возможность отправить в космическое пространство управляемые ракеты с людьми на борту.

Советские ученые, инженеры и рабочие творческим трудом уверенно прокладывают человечеству дорогу к завоеванию межпланетного пространства.

(ТАСС)

Пребывание советской партийно-правительственной делегации в Польше

ВАРШАВА, 14 июля. **(Спец. корр. ТАСС).** Сегодня в Варшаву по приглашению Центрального Комитета Польской об'единенной рабочей партии и правительства Польской Народной Республики с визитом дружбы прибыла партийно-правительственная делегация Советского Союза во главе с Первым секретарем ЦК КПСС, Председателем Совета Министров СССР Н. С. Хрущевым.

На Варшавском аэродроме делегацию встречали Первый секретарь ЦК ПОРП В. Гомулка, председатель Государственного совета ПНР А. Завадский, Председатель Совета Министров Ю. Циранкевич и другие руководящие деятели Польши, а также делегации варшавской общественности.

Советских гостей приветствовал В. Гомулка.

Мы убеждены, подчеркнул В. Гомулка, что ваш визит в нашу страну позволит еще раз продемонстрировать нерушимое единство наших партий, наших народов, единство, черпающее свою непоколебимую прочность и динамическую силу развития из бессмертных ленинских принципов пролетарского интернационализма.

Затем с речью выступил Н. С. Хрущев.

Взаимоотношения между Польшей и Советским Союзом, — сказал Н. С. Хрущев, — это не просто дружественные отношения между государствами, имеющими общую границу. Народы наших стран идут к одной великой цели. Они строят социализм и коммунизм, строят самое лучшее и справедливое общество на земле. У народов наших стран общие интересы. На гранитном фундаменте общности социального и политического строя, на совместной борьбе за дело социализма и мира покоится наша нерушимая дружба, которая постоянно крепнет и развивается на благо наших народов и всего социалистического лагеря.

Н. С. Хрущев и В. Гомулка садятся в открытую машину, и вся колонна направляется в город. На всей трассе протяженностью 17 километров советских гостей сердечно встречали сотни тысяч варшавян.

После короткого отдыха советская партийно-правительственная делегация нанесла в здании ЦК Польской об'единенной рабочей партии визит Первому секретарю ЦК ПОРП В. Гомулке, председателю Государственного совета ПНР А. Завадскому и Председателю Совета Министров Ю. Циранкевичу.

Затем партийно-правительственная делегация возложила венки на могилу неизвестного солдата и к монументу советских воинов, павших за освобождение польской земли.

ВАРШАВА, 14 июля. (ТАСС). В здании Совета Министров Польской Народной Республики начались польско-советские переговоры.

С советской стороны в переговорах принимают участие Первый секретарь ЦК КПСС, Председатель Совета Министров СССР Н. С. Хрущев и члены возглавляемой им партийно-правительственной делегации СССР, прибывшей сегодня в Варшаву по приглашению ЦК Польской об'единенной рабочей партии и правительства ПНР.

С польской стороны в переговорах участвуют Первый секретарь ЦК ПОРП В. Гомулка, Председатель Совета Министров ПНР Ю. Циранкевич, руководящие партийные и государственные деятели ПНР.

ВАРШАВА, 14 июля. (ТАСС). Первый секретарь Центрального Комитета ПОРП В. Гомулка и Председатель Совета Министров Польской Народной Республики Ю. Циранкевич устроили сегодня прием по случаю пребывания в Польше партийно-правительственной делегации Советского Союза.

На приеме были члены советской партийно-правительственной делегации во главе с Первым секретарем ЦК КПСС, Председателем Совета Министров СССР Н. С. Хрущевым.

Среди гостей были — председатель Государственного совета Польской Народной Республики А. Завадский, члены Политбюро ЦК ПОРП, члены Государственного совета и правительства ПНР и другие официальные лица.

Гостей приветствовал В. Гомулка.

С ответной речью выступил Н. С. Хрущев.

Прием прошел в исключительно сердечной обстановке.

* Шахтеры Кузбасса следуют почину Валентины Гагановой

☆ ☆

ВСЮ страну облетела весть о патриотическом почине бригадира прядильной фабрики Вышневолоцкого хлопчатобумажного комбината Валентины Гагановой.

В нашей области, подобно Валентине Гагановой, с инициативой, достойной всемерной поддержки и распространения, выступил бригадир забойщиков с прокопьевской шахты № 3-3-бис Герой Социалистического Труда П. Я. Усов. Добывая уголь по новой системе с помощью гибких металлических перекрытий, его бригада достигла высокой выработки. Соседняя же молодежная бригада А. Гибадулина в одинаковых условиях, при той же системе отработки пласта имела вдвое меньшую добычу. Тогда П. Я. Усов решил помочь молодым шахтерам. Он отправил к Гибадулину трех лучших своих забойщиков, а из его бригады трех взял к себе на выучку. Прошло не так много времени, а перемены разительные: теперь ученики идут на уровне учителей и часто даже перекрывают их показатели.

У т. Усова уже есть последователи. Сегодня на этой странице они рассказывают о своих мыслях, чувствах и делах, резко осуждают тех, кто держит под спудом, прячет от людей свой опыт, умение, безразлично относится ко всему новому и ценному.

Нет сомнения в том, что патриотические начинания ткачихи Валентины Гагановой и шахтера Петра Усова найдут горячий отклик и многочисленных последователей во всех отраслях хозяйства Кузбасса.

В. У. Дашкевич.

И. С. Коваленко.

В. П. Садовникова.

А. В. Конюхова.

Б. С. Кадыков.

А. А. Захаров.

Е. М. Кривоносов.

Рядом с нами не будет отстающих!

Смена готовится!

В. У. ДАШКЕВИЧ, забойщик шахты «Черная гора»

Редко встретишь среди передовиков производства такого, кто бы не захотел помочь своим опытом новичку или отстающему. Будучи бригадиром лавной бригады, я соревновался с бригадиром Лощиком. Условия работы у нас были почти одинаковые. Однако бригада Лощика отставала. Две смены в ней работали хорошо, четко, а одна не справлялась с планом.

— Старший в смене неопытный, — об'яснял Лощик.

Посоветовались мы в бригаде и решили:

— Пошлем в помощь Лощику одного из лучших наших лавщиков.

Помочь вызвался забойщик Бегун. Дело в бригаде Лощика сразу наладилось. Сначала она выравнялась на наши показатели, а потом и нам пришлось нажимать, чтобы не отставать от нее.

Правильно указывают тт. Усов и Гибадулин, что процесс формирования мастеров угля из числа молодых горняков нередко носит затяжной характер и продолжается иногда целые годы. Этим угольной промышленности наносится немалый урон. Первейший долг мастера угля — неустанно передавать свой опыт и навыки работы молодым горнякам. Начинание Усова показывает, как это надо делать практически.

Уже 16 лет я работаю в лавах прокопьевской шахты «Черная гора». Эти годы обогатили меня значительным опытом. Много бывших моих напарников стали передовиками. Бегун, например, возглавляет теперь бригаду. Анатолий Теряев руководит бригадой, борющейся за право называться коммунистической.

Сделано в жизни немало. Но вникая глубоко в смысл решений XXI с'езда и июньского Пленума ЦК КПСС, я сказал самому себе:

— Рано, Владимир Устинович, складывать оружие. Нельзя в такое время держать под спудом свои знания.

Я пошел на учебный участок забойщиком-инструктором. Минуло не многим больше пяти месяцев, а семеро подготовленных мной забойщиков уже работают самостоятельно. В ближайшие дни еще трое пойдут забойщиками в лавы.

На душе у меня спокойно — свою смену продолжаю готовить по всем правилам шахтерской чести.

УЧИТЬСЯ НАДО НЕПРЕРЫВНО!

А. В. КОНЮХОВА, портниха артели «Новая жизнь»

Хотя мы не добываем уголь, а только шьем шахтерам, их женам и детям костюмы и пальто, однако равнодушными к почину бригадира шахты № 3-3-бис Героя Социалистического Труда П. Я. Усова оставаться не можем.

Производственный план мы выполняем. Но вот с качеством не всегда благополучно.

В центральном ателье артели «Новая жизнь» в одной смене со мной работают на выполнении индивидуальных заказов А. Платонова, М. Фофанова, О. Кузнецова, Г. Дорощук, Н. Шуст, А. Климова, М. Банчикова, Е. Чичко, Е. Козырева. Все имеем 8-й разряд—самый высокий. Никто не отстает в труде. Однако никто и не решится сказать, что достиг уже высоты мастерства, что учиться больше не надо. Мы думаем так: учиться нам обязательно надо! К сожалению, правление артели (председатель т. Елизарьев) этого не учитывает. К нам на выучку присылают молодых швейников, но о повышении нашей квалификации не заботятся.

У нас в артели нет соревнования за звание лучшей портнихи, модистки. Все соревнование ограничивается исчислением процентов каждому и опубликованием их в стенгазете. Живого, яркого примера качества работы нам не показывают. У артели четыре ателье, но обмен опытом работы между ними не организован.

Благодаря взаимопомощи...

Е. М. КРИВОНОСОВ, кузнец шахты «Манеиха»

В нашем механическом цехе специалистом по электрооборудованию продолжительное время работал один товарищ. Я, да и многие другие рабочие цеха фамилию его не помнят. Он ушел на другую шахту, и никто об этом в коллективе не жалеет.

Гордый был человек, зазнавался. Знания у него действительно были немаленькие. За что ни возьмется — любое дело горит в руках. Но поделиться опытом, раскрыть «секреты» своих успехов ни за что не хотел.

Приставило наше начальство к нему поучиться молодого механизатора Андрея Фасса. Около года толкался Андрей возле своего «учителя», а научился только подчищать контакты да подшабривать плоскости. Чуть что потребуется сделать посложнее «учитель» об'являет:

— Сделаю сам...

Первоначально большой почет на шахте этому «мастеру на все руки» был. Но шахтеры — народ зоркий, разглядели его нутро быстро. Попробовали перевоспитывать — куда там. Говорит:

— Не желаете меня держать такого, какой есть, — расчет давайте. Я нигде не пропаду.

Задерживать и упрашивать не стали, дали расчет. Вместо него приняли т. Берашвили. По фамилии его у нас мало называют. Все больше с почтением, по имени и отчеству: Сергей Григорьевич.

Мастер он оказался прекрасный. И человек душевный. Пошла у нас учеба молодых горняков совсем по-другому. Двух месяцев хватило Андрею Фассу на то, чтобы овладеть делом, которому он около года безуспешно «обучался» у предыдущего специалиста. Сейчас Андрей перешел на участок дежурным электрослесарем и справляется с обязанностями неплохо. За три месяца учебы хорошо овладел специальностью электрослесаря Виктор Степанович Тарновский, работающий в шахтном стройцехе.

Сергей Григорьевич старается передать остальным все, что сам знает. Справедливо, по-рабочему рассуждает он:

— Одному мне всей работы на шахте не переделать. Раз так, значит должен я своим опытом другим помочь, а где надо и самому у других поучиться... Нехорошо самому отставать, нехорошо и на отстающих безразлично смотреть.

Таких людей, как Сергей Григорьевич, в нашем коллективе немало. Взять электросварщика Василия Закурдаева. Просить его о помощи не надо. Увидит — сам помощь предложит. Так же поступают токарь Василий Степанович Лаппин, мой товарищ по кузнице Виктор Антонович Лобачев.

Благодаря взаимовыручке и взаимопомощи в цехе отстающих рабочих нет. Даже ученики Улитин, Котельников и Левченко стараются не отставать от стариков. Там, где умения не хватает, трудолюбием берут.

Надо сказать, что причиной отставания не всегда бывает одна низкая деловая квалификация рабочего. Среди отстающих немало нарушителей трудовой дисциплины, прогульщиков. А если человек прогулял — потерянное наверстывать трудно.

Поэтому при воспитании молодого горняка надо заниматься не только обучением его мастерству, но с первых дней приучать к строгому соблюдению трудовой дисциплины. К сожалению, этим мы занимаемся мало. Часто среди нас, старых рабочих, раздаются еще такие благодушные слова по адресу прогульщиков:

— Не маленький, сам знает, что делает!

Или:

— Перебродится, человеком будет!

В деле воспитания надо быть последовательным до конца. Учи не только мастерству, но и самой жизни. Учи не только хорошо работать, но и хорошо, культурно жить!

Если опытный шахтер будет внимательно приглядываться к своему напарнику и не станет прощать ему такие «промашки», как прогул и тому подобное, рядом с ним отстающих никогда не будет. В этом меня убедил долголетний труд на шахте.

Бригадир шахты № 3-3-бис П. Я. Усов проявил инициативу, подобную инициативе Валентины Гагановой, и положил начало большому делу, которое следует без всякой волокиты широко распространить в коллективах всех предприятий нашего родного Кузбасса.

Один за всех, все за одного

А. А. ЗАХАРОВ, машинист паровоза

Погрузочно-транспортную работу на шахтах Прокопьевского рудника выполняют 28 паровозных бригад. Отстающих среди них найти сейчас трудно.

Я говорю **«сейчас»** потому, что не так давно они встречались. Когда у нас существовала нарядная форма организации труда бригад, случаи отставания одной из них или, наоборот, резкого выдвижения вперед другой наблюдались довольно часто. Причинами этого были и неравномерная обеспеченность станций порожними вагонами и срывы в руководстве бригадами на смене.

Отсутствие коллективной ответственности при системе нарядов бригадам было серьезным тормозом в деле выполнения плана в целом по управлению.

Теперь этот тормоз устранен. Нарядная система бригадам у нас упразднена. Паровозные бригады стали получать единый, общий план. Заработок каждого рабочего поставлен в прямую зависимость от выполнения этого плана. Возникла коллективная ответственность как за количественные, так и качественные показатели труда.

На погрузочной станции «Маганак» машинистом паровоза работал т. Пипар. Машинист он знающий, опытный, но недисциплинированный. Дело дошло до того, что он совсем потерял стыд и выходил на смену в нетрезвом состоянии. Если подобные проступки при старом порядке не находили должного отпора в бригаде, то в новых условиях их сразу заметили и резко осудили. Пипара из машинистов перевели в помощники.

Не сделал коллектив никакой скидки машинисту Зайцеву на его деловые качества, когда он, подобно Пипару, позволил себе нарушить трудовую дисциплину. Его также перевели в помощники машиниста.

Новая организация труда привела в действие такую огромную силу, как товарищеская взаимовыручка в труде. Я уже говорил, что выполнение плана погрузки зависит от степени подачи порожняка. Подход его на станции погрузки не всегда четкий и планомерный. Нередко он подается в начале рабочих суток, и работающая первая смена «зашивается» с выводом маршрутов на узловую станцию. На выручку ей приходит вторая смена, которая принимает все меры, чтобы успешно закончить трудовые сутки по всему фронту работ. Как правило, это ей всегда удается.

Возросла активность всех рабочих смены. Теперь каждый, кто заметит пустой вагон на путях, сразу же докладывает диспетчеру и проследит за его загрузкой.

Появилась возможность сокращения числа рабочих в сменах. Ранее, например, не привлекал внимания такой факт: для соединения рукавов воздушно-тормозной сети при формировании составов на смену выходил специальный рабочий—автоматчик. Самое малое полсмены он оставался без дела. Столько же времени бесцельно терял сцепщик, т. к. почти весь парк вагонов переведен на автосцепку.

При работе по-новому это заметили. Функции автоматчика взял на себя сцепщик...

В условиях новой организации труда на погрузочно-транспортных станциях практически стало возможным работать по правилу: один за всех, все за одного.

ДЕЛО ЧЕСТИ

И. С. КОВАЛЕНКО, бригадир отделочников, стройуправления из треста «Прокопьевскуголь»

Для нас, строителей, почин бригады Героя Социалистического Труда П. Я. Усова имеет большое значение. Явную ошибку допускает председатель нашего постройкома Г. Степанов, не предпринимая никаких мер по распространению этого почина.

Четырнадцать лет работы на различных стройках убедили меня в том, что качество и сроки строительства прямо зависят от подготовки кадров. Особенно важно мастерство в профессии отделочника. В конечном счете, качество квартиры жилец определяет именно по ее отделке.

Среди прокопьевских строителей трудятся сотни замечательных мастеров своего дела. Но рядом с ними работает немало молодых строителей, которые отстают с выполнением норм выработки, не обладают нужным мастерством. Равнодушно относиться к ним нельзя.

На четвертом участке нашего стройуправления работает отделочником тов. Афонин. Мастер он хороший. Из красок любой колер умеет изготовить. Туда, где требуется произвести раскраску под дуб или под мрамор, всегда посылают Афонина, и он работу выполняет с блеском.

Но плохо то, что Афонин чванится своим мастерством, прячет свои секреты от «постороннего взора». Принимаясь за работу, он тщательно прикрывает за собой дверь...

— Как это вы сделали? — спросит его кто-либо из молодых, завистливо поглядывая на хорошее сочетание красок.

— Поработай с мое и научишься! — отговорится Афонин от любознательного.

Был у нас такой случай. Пришло в наше строительное управление пополнение из школы ФЗО. Организовали из них бригаду, а вожака им хорошего не дали. Ходят ребята по стройке, изнывают от безделья. Прогуливать начали. Вскоре про них печальная слава лодырей пошла...

Выступив на общем собрании с критикой такого отношения к молодежи, я предложил старым, опытным рабочим взять шефство над молодыми строителями. На другой день ко мне в бригаду послали 15 молодых рабочих из числа тех, кто по общему определению «воробьев по крышам гоняет, а не работает».

— Ты предложение внес, ты его первым и выполняй! — сказал я самому себе и взялся за работу.

Работа оказалась нелегкой, но очень приятной по результатам. Труд сплотил и сдружил ребят, а знания и опыт, какие я им передавал, сделали их полноценными строителями. Сегодняшняя наша комплексная бригада отделочников известна на стройке хорошей производственной дисциплиной, отсутствием прогулов. По итогам работы в мае ей присвоено звание лучшей в городе отделочной бригады. Среднее выполнение норм за этот месяц составило 185 процентов...

Вот что вышло из ребят, которых совсем недавно считали нерадивыми и недисциплинированными.

Вооружение молодежи опытом старой рабочей гвардии — огромный резерв роста производительности, успешного выполнения задач семилетнего плана.

Калининская область. Указом Президиума Верховного Совета СССР бригадиру прядильной фабрики Вышневолоцкого хлопчатобумажного комбината тов. В. И. Гагановой присвоено звание Героя Социалистического Труда.

Это высокое звание присвоено ей за самоотверженный личный пример беззаветного служения интересам советского общества. Валентина Гаганова добровольно перешла из передовой бригады с более высокой оплатой труда в отстающую и подняла ее до уровня передовой.

НА СНИМКЕ: Валентина Гаганова. **Фотохроника ТАСС.**

Великая сила

В. П. САДОВНИКОВА, мотористка углеобогатительной фабрики шахты № 3-3-бис

Я работаю мотористкой на углеобогатительной фабрике прокопьевской шахты № 3-3-бис. На нашей же шахте трудится и П. Я. Усов. Его почин нас всех очень порадовал.

Углеобогащение — одна из самых молодых отраслей угольной промышленности, и большинство обогатителей — молодежь. Поэтому обмен опытом между фабриками и помощь передовиков отстающим имеют для нас огромное значение. Почин Усова практически показывает, как это надо делать.

Смена, в которой я работаю, участвует в соревновании за право называться коммунистической. Это налагает большую ответственность за всестороннее воспитание каждого рабочего, за его отношение к производству, к своей деловой квалификации.

Отстающих рабочих в нашей смене сейчас нет, но они были. Как мы их подтянули? Приведу несколько примеров.

Есть у нас мойщик Алексей Сачков. Он отличался на редкость халатным отношением к своим обязанностям. Если говорить прямо, — не работал, а отбывал положенные часы. Случалось, что даже засыпал на смене. При таком отношении ему трудновато было идти в ногу с другими.

Помочь Алексею побороть свой недостаток пришла вся смена. На каждом очередном наряде Сачков был «героем дня». Критиковали его резко, но справедливо, доброжелательно. Будучи по натуре трудолюбивым парнем, Сачков понял ошибку, быстро ее исправил.

По условиям производства одного из лучших рабочих нашей смены комсомольца Юру Мамаева переставили в другую смену. На его место пришел Виктор Звягин. Деловая квалификация их была почти равноценна. Но у Звягина оказалась «червоточинка» — тяготение к выпивке. Безразличие, с каким относились к его пороку на старом месте, привело к тому, что Виктор утратил чувство дисциплины. И у нас в смене он попытался вести себя по-прежнему. Но первое же появление его на работу в нетрезвом виде встретило дружный отпор у всего коллектива. На собрании смены Виктору раз'яснили, что такое рабочая честь. Это отрезвило парня. Теперь за ним не наблюдается подобных поступков.

Эти примеры убедили нас в огромной воспитательной силе коллектива, и мы эту силу используем в полную меру. Перед началом каждой смены подробно разбираем итоги предыдущего рабочего дня. Первые такие собрания занимали немало времени и проходили бурно. Неполадок в работе раньше было много, и всякий раз старались точно установить конкретных виновников, принять нужные меры. Если неполадка происходила от нерадивого отношения, виновник надолго запоминал справедливые упреки товарищей по работе. Если причиной оказывалась недостаточная подготовка рабочего, ему не только давали советы, но и находили добровольца, которому поручали помочь отстающему своим опытом...

Сейчас такие собрания перед сменой у нас занимают полтора—два десятка минут. Неполадки стали чрезвычайным происшествием, а отстающих рабочих в смене нет.

Пользуясь случаем, не могу не сказать о следующем. Не знаю, как на других рудниках, но у нас в Прокопьевске обогатители со дня ликвидации треста «Кузбассуглеобогащение» предоставлены самим себе. Нас перестали собирать для обмена опытом, исключили из областного соревнования на звание «Лучшая фабрика». Это надо считать большой ошибкой, которую необходимо немедленно исправить.

Просчет А. Е. Посаженникова

Шахта им. Дзержинского в нынешнем году работает хорошо. Первой на руднике 17 июня она закончила выполнение полугодового плана. К концу месяца на ее счету имелось более 23 тыс. тонн сверхпланового угля. Заметно поднялась производительность труда рабочих.

Последние полтора года в трудовой истории шахты знаменательны под'емом культуры производства и улучшением организации труда в бригадах, сменах и на участках.

По примеру свердловчан на шахте разработали конкретные организационные и технические мероприятия по досрочному выполнению семилетнего плана. В июле решено опробовать комплексную организацию труда в одной бригаде, а также безлюдную выемку угля, т. е. систему длинношнуровых лав.

Короче говоря, здесь начали придавать серьезное значение всему новому и решительно внедрять его в практику. Исключение составил только почин П. Я. Усова. Его не сумели оценить.

—Нет у нас в этом необходимости, — заявил начальник шахты Александр Ефимович Посаженников.—Добыча и так идет хорошо.

Очевидно, точку зрения начальника шахты разделяют и секретарь партийной организации В. Головнин, и председатель шахткома В. Аксенов. Иначе, чем об'яснить то глухое молчание, с каким на шахте встретили инициативу Усова?

Но вернемся к заявлению т. Посаженникова. Может быть, действительно на шахте им. Дзержинского у всех достаточно высокое мастерство, отстающих нет, и поэтому нет нужды кому-то в чем-то помогать, кого-то обучать?

Положение дел говорит не в пользу такой точки зрения. Вот цифры. В мае из общего числа рабочих, занятых на выемке угля, нормы выработки не выполнило 9.5 процента, из них забойщики составили 16.7 процента. Еще хуже с выполнением индивидуальных норм у подготовителей очистного фронта: 28.3 процента проходчиков не справились с нормами выработки. Может быть, в мае была какая-то особо сложная обстановка? Отнюдь нет. Так же дело обстояло в апреле и во все предыдущие месяцы.

Немало на шахте бригад, смен и даже участков, которые отстают с выполнением не только своих обязательств, но и не выполняют программных заданий. И одной из причин этого является низкая квалификация горняков, особенно молодых, которым не помогают передовики производства.

На просьбу назвать хотя бы одну передовую бригаду, которая помогла бы другой, соревнующейся с ней, подтянуться до уровня ее показателей, начальник отдела нормирования т. Милицын ответил:

— Таких примеров привести не можем.

Большой просчет допускает А. Е. Посаженников, стараясь успехами в выполнении плана угледобычи оправдать свое высокомерное отношение к хорошей инициативе рядового горняка.

А. СНЕТКОВ.
(Корр. «Кузбасса»).

Против равнодушия

Б. С. КАДЫКОВ, токарь завода «Электромашина»

Двенадцать лет минуло с того дня, как я после демобилизации из рядов Советской Армии пришел на завод «Электромашина» в Прокопьевске. Начал с ученика токаря и за то, что быстро овладел мастерством, навсегда благодарен Николаю Николаевичу Коваленко. Кадровый высококвалифицированный рабочий, он не жалел ни времени, ни сил на мое обучение.

Сейчас мы с Николаем Николаевичем работаем бок о бок. Официального соревнования между нами нет, но я внимательно приглядываюсь к тому, как он работает, и чувствую, что и он не остается безучастным к моей работе.

Коваленко научил меня не только своему профессиональному мастерству. Внимательный и сердечный ко всем, кто работает с ним рядом, он приучил и меня не проходить равнодушно мимо непорядков.

Равнодушие — самый опасный враг всякому делу. Не в доказательство этой истины, а ради показа, какую большую пользу делу приносит внимательное отношение рабочих друг к другу, я расскажу о том, как трудится наша смена токарей-расточников. В смене нас шесть человек. Стоит одному встретиться с какой-либо трудностью, как все остальные спешат на помощь. На днях пришлось Николаю Черемису обрабатывать одну новую деталь на расточном станке. Николай в деле не новичок, но на этот раз потерпел неудачу. Испортил заготовку и помрачнел: брак в смене—чрезвычайное происшествие.

— Что случилось, Николай? — заинтересовались все мы.

— Да вот с одного бока режет больше. В чем дело, понять не могу.

Сообща быстро установили причину неполадки, ликвидировали ее. Произвели незначительное передвижение постели на станке, и обработка детали пошла хорошо. В этот день Николай, как обычно, выработал более двух технических норм.

Останься мы невнимательными — пришлось бы Николаю повозиться с наладкой станка, может быть, час или даже больше. Время же сейчас на работе особенно дорого—в семилетке каждая минута на строгом счету.

За многие годы мне удалось как следует освоить свою специальность. Я сейчас работаю на трех станках одновременно — на двух расточных и одном Карусельном. Среднемесячное выполнение технических норм составляет более 400 процентов. Выполнение годовой нормы закончил еще в апреле. Так и работаю уже не первый год.

Но при всем этом и у меня есть много просчетов и ошибок. Одно время, например, я думал, что достиг полного мастерства. На поверку вышло далеко не так. Установили у нас в цехе новый карусельный станок и поставили меня к нему. Дескать, Кадыков сумеет с ним обращаться. А я спасовал: не смог разобраться в схеме переключения подач! Помог мне токарь Арапов.

Мы добились того, что в нашей смене отстающих нет. В июне все токари отделения закончили выполнение годовых технических норм.

Большие задачи поставил июньский Пленум ЦК КПСС перед машиностроителями. Чтобы успешно, досрочно решить их, надо неустанно совершенствовать свою деловую квалификацию и не быть равнодушным к тому, как работает твой сосед по цеху. Если он работает хорошо — учись у него, если в чем-либо отстает — помоги ему своим опытом и знаниями.

Хороший почин П. Я. Усова должен найти на нашем заводе сотни последователей.

ПАРТИЙНАЯ ЖИЗНЬ

Правильно подбирать и воспитывать кадры

Н. БАБИКОВ,
секретарь парткома треста «Сталинскпромстрой»

Вопрос о работе с кадрами, о подборе, расстановке и воспитании их, всегда занимал и занимает центральное место в деятельности нашей партии. И не случайно на XXI с'езде, июньском Пленуме ЦК КПСС со всей силой было подчеркнуто, что в осуществлении семилетнего плана первостепенная роль принадлежит кадрам, организаторам масс.

В тресте «Сталинскпромстрой» накопился некоторый опыт партийной работы по подбору, расстановке и воспитанию руководящих кадров. За годы существования коллектива из его рядов выдвинуто 15 инициативных специалистов управляющими, 10 — главными инженерами трестов. Сейчас они успешно справляются с поставленными задачами на многих стройках страны.

За последние годы произошли интересные изменения и в тресте. У нас вырос удельный вес дипломированных специалистов. Если пять лет назад из 675 руководящих работников было только 167 с дипломами, то сейчас таких 364 человека. Рост — более чем в два раза. Как правило, решающие участки возглавляют в тресте люди с высшим или средним образованием, обладающие глубокими знаниями и широким кругозором.

Это в основном люди, прошедшие многолетнюю школу на строительстве, закаленные на практической работе. К их числу можно, прежде всего, отнести начальников управлений Ю. М. Мамутина, А. Г. Коршунова, А. Ф. Михеева, директоров предприятий М. Р. Чичкова, В. Ф. Егорова, главных инженеров Н. В. Калытова, В. Г. Трифонова, начальников участков А. Ф. Чугуряна, А. К. Шепилова и многих других.

Отрадно отметить, что ряды опытных хозяйственных руководителей постоянно пополняются молодыми специалистами. Они рука об руку трудятся со старыми кадрами.

От того, как будет принят молодой специалист, как направят его на путь старшие товарищи — во многом зависит успех его дальнейшей работы. Поэтому деловой и идейно-политической закалке молодых специалистов мы уделяем большое внимание. Это помогает им быстрее входить в жизнь, постепенно расти до мастера, начальника участка или цеха.

В 1956 году, после окончания института, к нам прибыл и стал работать мастером в стройуправлении № 2 комсомолец Н. Л. Лущенко. Мы позаботились о том, чтобы он с первых дней активно участвовал в общественной жизни. И это нам удалось осуществить. Сейчас Н. Л. Лущенко принят в партию, выдвинут на должность начальника участка на строительстве коксовой батареи. Он принимает самое активное участие в работе партийной и комсомольской организаций, является членом комсомольского штаба по строительству комплекса доменной печи. Как молодой специалист, Н. Л. Лущенко является образцом исполнения своего служебного долга. Он ведет повседневную воспитательную работу среди рабочих и мастеров своего участка, часто выступает с докладами и беседами.

Приведу еще один пример. В 1957 году окончил институт и прибыл в трест Г. Г. Абгарян. Работая в СУ № 12 мастером, он зарекомендовал себя способным руководителем, рационализатором и активным общественником. Являясь агитатором, он ведет большую воспитательную работу с молодежью. Сейчас Г. Г. Абгарян выдвинут на должность прораба. Таких примеров в тресте очень много.

При помощи партийных, комсомольских и профсоюзных организаций формируются у нас молодые специалисты. Причем помогает тут и то, что все они работают в тресте по своим специальностям. Старые инженеры и руководители треста выступают перед ними с докладами и беседами, передают им свой опыт, накопленный за долгие годы работы на стройке.

Партийный комитет, первичные парторганизации применяют различные формы и методы воспитания хозяйственных кадров. За последние годы у нас вошло в практику проведение кустовых партсобраний. На них коммунисты, занятые на строительстве различных промышленных сооружений, жилья и культурно-бытовых об'ектов, анализируют недостатки в работе, делятся опытом, вырабатывают единую программу успешного решения поставленных задач. Это помогает нашим кадрам правильнее координировать деятельность коллективов своих управлений с работой смежных строительных организаций. Можно привести много примеров, когда хозяйственные руководители, опираясь на решения партийных организаций, получая помощь от коммунистов, умело решают задачи по выполнению планов и социалистических обязательств, смело внедряют в производство новую технику, индустриальные методы в строительстве.

Всем известно значение борьбы за экономию и бережливость. В 1958 году на общем партийном собрании мы заслушали доклад управляющего трестом т. Калашникова. Обсуждение этого вопроса вызвало много ценных предложений. В результате в тресте были организованы хозрасчетные бригады, введено поощрение за экономию и бережливость. Руководители строек и предприятий вместе с партийными и профсоюзными организациями стали больше уделять внимания работе хозрасчетных бригад, повели борьбу против расточительства и излишеств. За год было снижено расходование стройматериалов и изделий на 5.7 проц. с общей экономией около пяти млн. рублей.

Немаловажное значение в работе с руководящими кадрами имеет повседневное внимание к тому, как они повышают свои теоретические знания и практический опыт. Внимание к этим вопросам помогло привить строителям вкус к учебе. Сейчас в тресте учится каждый четвертый. В прошлом учебном году у нас 1649 человек повышали свои знания в школах рабочей молодежи, в высших и средних учебных заведениях. Особое внимание мы уделяем повышению знаний руководителей, имеющих среднее образование, и практиков. На вечерних и заочных отделениях институтов обучается около 100 человек, в том числе 20 практиков. В техникумах учится 337 человек, в том числе 33 практика. Сейчас в тресте разработан семилетний план обучения строителей.

Партийный комитет ввел в практику индивидуальные беседы с руководителями, которые имеют незаконченное образование. На беседах практически определяем, как тот или иной работник будет повышать свои знания. Работа эта нелегкая, но она дает положительные результаты. За последние годы из числа мастеров, бригадиров и передовых рабочих, проработавших на строительстве много лет, окончило техникум свыше 150 человек. Многие из них стали руководить коллективами. Окончившие вечернее отделение техникума И. Р. Мурович, Л. И. Белостоцкий и А. М. Рыбаков сейчас работают главными инженерами строительных управлений. Н. К. Пронин выдвинут на должность начальника планового отдела треста. А. К. Тиханчук и М. В. Третьяков работают старшими прорабами. И. И. Мелкова, И. Ф. Углицкий, М. А. Васильев избраны секретарями парторганизаций.

Партийный комитет и первичные организации в истекшем учебном году уделили также большое внимание повышению политического уровня наших кадров. У нас было организовано 19 кружков по изучению истории КПСС, 16 кружков и семинаров по изучению конкретной экономики строительства, 8 политшкол, ряд кружков по изучению текущей политики. Всеми формами политического образования было охвачено 1159 человек.

Партийный комитет и все коммунисты треста понимают, что проделанная работа — это лишь начало большого труда по подбору, расстановке и воспитанию кадров. У нас здесь есть еще очень много недостатков и упущений. Не так давно нам пришлось освободить от работы начальника СУ № 11 т. А. Г. Козлова за то, что он не обеспечил руководство важнейшей стройкой доменной печи.

Партийному комитету пришлось применить меры строгого партийного воздействия на начальника АТК т. Гиря и бывшего главного инженера т. Дембицкого за то, что они развели склоку, встали на путь подсиживания друг друга.

За аморальные поступки и пьянство не избран в новый состав партийного бюро бывший секретарь парторганизации коксохиммонтажа Малахевич.

Над исправлением этих и многих других недостатков в деле подбора, расстановки и воспитания кадров и работает сейчас партийная организация треста. Наше стремление направлено к тому, чтобы каждый хозяйственный руководитель был подлинным организатором коллектива, поборником новых методов труда, технологического процесса, постоянно боролся бы за технический прогресс — основу успешного выполнения семилетнего плана развернутого строительства коммунизма.

В помощь политическому самообразованию

Вышел из печати и рассылается подписчикам журнал ЦК КПСС «В помощь политическому самообразованию» № 7. Передовая статья журнала, посвященная июньскому Пленуму ЦК КПСС, озаглавлена: «За технический прогресс, за досрочное выполнение семилетнего плана». В номере опубликована также статья Д. Кукина «Творческое усвоение теории и опыта КПСС — важное средство идейного воспитания кадров. К выходу в свет учебника «История Коммунистической партии Советского Союза».

В разделе «Лекции и консультации» напечатаны статьи: А. Климова, А. Скворцовой «Планомерный характер развития мировой социалистической системы хозяйства», Б. Ляпунова «Автоматика — техника коммунизма», И. Сидорова «Реакционная сущность реформистской теории «второй промышленной революции». В номере публикуются ответы на вопросы читателей: «Об автоматизации производства и ее социально-экономических результатах», «Является ли социалистическая индустриализация общей закономерностью строительства социализма» и другие материалы.

Пусть опыт передовиков станет достоянием всех животноводов!

Доярка Мазуровского совхоза Парасковья Ивановна Стюкова надаивает по 17 килограммов молока от коровы в день

На ферме дружных

Молодые березки утонули в тихих сумерках. Неподалеку от стада коров, удобно усевшись, бригадир Иван Причисько и скотники фермы № 2 вели разговор. Они подводили итоги последних дней работы.

— Если нам, ребята, еще крепче взяться за дело, — говорит бригадир, — мы получим не по 14 килограммов, а по пуду молока от каждой коровы в день.

— Это сказать только легко — пуд, Иван Александрович. Ходишь, ходишь за ним, — откликнулся пастух И. А. Глинкин.—Старанием одним дела не сделаешь. Помощь нужна. На ближних выпасах трава уже выбита. Сегодня поведем стадо на дальние. Трава там хорошая. Соли завезли. А водопоев мало. Нужны передвижные поилки. Не очень приятно нам слышать от доярок: «Разве так кормят?..». Проверять нас ночью хотят.

— А как же ты думал? Проверим, — вмешалась доярка Полина Никитична Урядова. 20 лет работает она в Мазуровском совхозе. В прошлом году надоила по 38 центнеров молока от каждой коровы, а нынче обязалась получить 41 центнер. За шесть месяцев она уже довела удой до 2300 кг от коровы.

За пудовые надои борется и доярка Аркадий Васильевич Медынин. Свой опыт Медынин передает дочерям, тоже дояркам совхоза. Сейчас на ферму пришла и третья его дочь, Валентина.

Призыв Галины Давыдовой задел за живое всех доярок и скотников фермы № 4. И сейчас здесь идет соревнование за то, чтобы первая бригада стала бригадой пудовников. Из 8 доярок 6 уже надаивают по пуду молока от коровы ежедневно.

— Еще совсем недавно, — вспоминает скотник Петр Перцев,— наши коровы давали самое большое восемь—девять литров молока. Недаром в округе называли наш скот ключевскими монголками. Мы молчали, конечно. А нынче коровы наши и показали себя: 15 литров каждая дает. А вот Парасковья Ивановна Стюкова по 17 килограммов надаивает. Переходящий вымпел держит. Мария Агеенко без малого 17, а Вера Карманова, Татьяна Мазурина, Анна Пивоварова и Ольга Соболева по пуду получают. Вот что значат хороший корм, уход и твердый порядок! Правда, выпаса у нас плохие, но мы подкармливаем коров зеленкой.

Серьезно относятся к своему делу скотники А. Перусь, Н. Максименко и комсомолец Н. Пивоваров.

Борьба за высокие надои молока продолжается.

К. ПОНОМАРЕВА.

ПЕРВЫЕ ЭШЕЛОНЫ С НОВЫМ ЗЕРНОМ

В Москву, Ленинград, Киев прибыли первые эшелоны с зерном нового урожая.

Жатва на юге страны в разгаре. С каждым днем на степных дорогах Украины, Кубани, Ставропольского края все больше становится автопоездов с хлебом. Вдохновленные решениями июньского Пленума ЦК КПСС работники автохозяйств, железнодорожники и заготовители вступают в социалистическое соревнование за успешную доставку зерна в закрома государства. (ТАСС).

Что тревожит тяжинцев

В Тяжине состоялось районное совещание работников колхозных ферм. На нем были подведены итоги соревнования животноводов за истекшее полугодие.

С докладом по этому вопросу выступил секретарь райкома партии П. Д. Нарушевич. Он отметил, что труженики района с огромным воодушевлением восприняли решения и Обращение июньского Пленума ЦК КПСС. Многие животноводы, полеводы и специалисты сельского хозяйства сейчас делом отвечают на призыв партии.

Животноводы колхоза имени Сталина в сравнении с прошлым годом увеличили надой молока от каждой коровы на 197 килограммов. Члены артели «Победа» не только выполнили, но и значительно перевыполнили свои обязательства по продаже мяса государству. Доярки В. Ф. Малинина, Л. А. Морозкина, А. И. Калентьева, А. А. Евдокимова и другие надаивают сейчас от каждой коровы своей группы по пуду и больше молока в день.

— Тем не менее, — подчеркнул т. Нарушевич, — район в целом не справился с выполнением полугодовых обязательств.

К сожалению, отставание Тяжинского района по производству продукции животноводства стало продолжительным. Одной из главных причин отставания является слабая кормовая база. В текущем году из-за бескормицы в колхозах района пало больше скота, чем в прошлом году. В результате большого отхода в колхозах и совхозе «Тяжинский» количество свиней за полугодие увеличилось лишь на 172 головы. Колхозы получили лишь по 4 поросенка на свиноматку.

В начале года в районе много говорили о разведении птицы в колхозах. За выращивание цыплят для сельхозартелей взялись трудящиеся предприятий и учреждений района, а также учащиеся школ. Общими усилиями они вырастили до двухмесячного возраста и передали артелям десятки тысяч цыплят. Однако в ряде хозяйств не обеспечили нужного ухода за молодняком. Из 43 тыс. цыплят, приобретенных колхозами, пало более половины.

Обсуждая неутешительные итоги развития животноводства за минувшее полугодие, участники совещания сосредоточили внимание на недостатках в работе. Особенно большую тревогу выражали они по поводу неудовлетворительного хода заготовки кормов.

Главный зоотехник сельхозинспекции Л. А. Ильина, пастухи Н. И. Кузнецов и С. Н. Щеглов, телятница Н. М. Кремнева и другие указали в своих выступлениях на то, что в ряде колхозов до сих пор не сделали необходимых выводов из печальных уроков прошлого года. Заготовка грубых и сочных кормов в районе развертывается крайне медленно. За истекшие две недели заложено всего лишь 7.400 тонн силоса. К сенокошению многие колхозы еще не приступали. В ряде хозяйств района не борются за качество силосования сочных трав. Уже есть случаи порчи большого количества силоса. Бригадир В. Н. Рыбаков из колхоза имени XXI партс'езда силосную массу закладывал в ямы и траншеи без утрамбовки. После засыпки землей зеленая масса осела, образовались провалы и ямы. В массу проникли вода и воздух. Силос оказался испорченным.

В сельхозартелях Тяжинского района из года в год получают низкие урожаи кукурузы, потому что плохо ухаживают за ней. Сейчас урожай кукурузы снова под угрозой. В сельхозартелях «Победа», «Луч», «Сибирь» и других сорняки буквально душат неокрепшие культурные растения.

Докладчик и участники совещания отмечали, что успешное выполнение принятых обязательств требует повышения уровня организаторской и политической работы среди животноводов.

Участники совещания призвали животноводов и полеводов района мобилизовать все силы и резервы на безусловное выполнение взятых обязательств, на борьбу за прочную кормовую базу.

А. ХАНОВ.
(Корр. «Кузбасса»).

Успех зависит от нас

Рассказ птичницы колхоза имени XX партс'езда Кемеровского района М. И. КУЗНЕЦОВОЙ

В колхозе имени XX партс'езда птицеферма существует третий год. В позапрошлом году было получено по 26, а в прошлом по 42 яйца на курицу-несушку. Это вызвало нарекания колхозников. Они в то время не без основания говорили, что, мол, от этой фермы одни убытки получаются. Даже председатель артели был за то, чтобы ферму ликвидировать. Но этого все же не сделали, а решили попробовать сделать ферму более продуктивной.

В начале 1959 года меня назначили заведовать птицефермой.

С первых дней работы мы с птичницей Шалевой старались навести на ферме порядок. Я не имела опыта работы и во всем советовалась со старыми птичницами. Но и без достаточного опыта можно было заметить, что за птицей до сих пор ухаживали неправильно. Грязь в помещении, в поилках, кормушках — первое, против чего надо вести решительную борьбу. И мы навели в курятнике образцовую чистоту, побелили стены.

Оказалось, что прежде не все корма, которые выписывались для кур, поступали на ферму. Навели порядок и в этом деле.

Сейчас птицеферма выглядит хорошо, с каждым месяцем повышается яйценоскость кур. В рацион у нас входит 75 г концентратов. Этого недостаточно. Чтобы повысить яйценоскость, мы решили сами посмотреть, что в хозяйстве можно использовать на корм птице. Многие отходы, которые раньше пропадали зря, пошли в дело. Например, ранней весной началась переработка картофеля. Клубни, непригодные на семена, мы забирали, обрабатывали и скармливали курам в смеси с другими кормами. В зимнее время широко использовали кукурузный силос. Запаривали свеклу, морковь. Как только появилась зелень, мы стали заготавливать и скармливать курам крапиву и дикий лук (слизун). Зелень мы рубим простыми сечками (машину у нас никак не соберутся сделать для этого). Нас двое, но мы успеваем наготовить столько кормов, сколько может поедать птица. С утра муки сыплем совсем мало, а больше даем крапивы и с каждой дачей добавляем муки. На ночь даем зерно. В течение всего дня следим, чтобы мешанка в корыте была все время. В рацион входит также мел и костная мука. Мешанку всегда подсаливаем, готовим ее на мясном бульоне или на обрате.

Сразу же после улучшения ухода за птицей резко сократился падеж. В феврале у нас погибло только 3 головы, а раньше отход был в месяц по 20—30 голов.

Когда началась жара, появилось много кур-клохтушек, которые занимали гнезда, сами худели и мешали другим курам нестись. Этих кур мы садим в клетки и усиленно кормим. После этого они через три—четыре дня начинают снова яйцекладку.

Сейчас у нас 1336 кур-несушек. Мы собираем по 800 яиц в день. Это при недостатке концентратов. За шесть месяцев от каждой курицы-несушки получили по 85 яиц. Все видят, что польза от птицефермы есть. Правление решило строить еще один птичник. Думаем пустить в зиму 3500 кур-несушек.

В будущем году наша артель будет иметь крупную птицеферму. Мы, птичницы, даем слово, что уже нынче получим не по 100 яиц на несушку, как обещали, а по 130.

Нет, это наше дело

Нас, работников животноводства Усть-Сосновского совхоза, очень волнует вопрос о механизации трудоемких процессов на фермах, особенно о механизации дойки. В свое время на пятом отделении были смонтированы электродоильные агрегаты. Но оказалось, что моторы приобретены не те, какие нужно. Так и доим по-прежнему вручную.

На требование механизировать дойку в летних лагерях руководители совхоза раздраженно отвечают: «Не ваше дело, знаем, что нужно, чего не нужно». Обидно слушать такое. Как же это так — не наше дело? Ведь за каждым из нас закреплено по 18—20 коров. Вручную мы доим их не менее четырех часов. У нас трехкратная дойка. Стало быть, всего на доение затрачиваем по 12 часов в сутки. А сколько же времени остается на пастьбу и отдых животных?

Мы обращаемся к руководителям областного управления сельского хозяйства с просьбой раз'яснить директору совхоза, что механизация доения — это дело неотложное, и оно касается всех нас.

И. АЛЕКСЕЕВ,
доярка, депутат Шишинского сельсовета.

НА ВЫСТАВКЕ ДОСТИЖЕНИЙ НАРОДНОГО ХОЗЯЙСТВА СССР

МОГУЧАЯ ПОСТУПЬ СОВЕТСКОЙ ЭНЕРГЕТИКИ

ЭЛЕКТРИФИКАЦИЯ страны — ключевая позиция технического прогресса. Июньский Пленум ЦК КПСС призвал советский народ всемерно развивать комплексную механизацию и автоматизацию производства. Ведущая роль в осуществлении грандиозной программы технического перевооружения народного хозяйства, разработанной XXI с'ездом партии и июньским Пленумом ЦК КПСС, принадлежит энергетике.

☆ ☆ ☆

«Коммунизм — это есть Советская власть плюс электрификация всей страны» — эти знаменитые ленинские слова начертаны над огромной картой нашей Родины в вводном зале павильона «Электрификация СССР». Перед картой возвышается величественная скульптура Владимира Ильича Ленина, а рядом на специальном стенде — фотокопия его письма Г. М. Кржижановскому, написанного в январе 1920 года. В нем выражена глубокая вера В. И. Ленина в великое будущее Родины. «...В 10—20 лет, — писал он, — мы Россию всю, и промышленную и земледельческую, сделаем **электрической**». Владимир Ильич мечтал тогда в 10, а может быть, и в 5 лет построить 20—30, а возможно и 30—50 электрических станций на торфе, на воде, на сланце, на угле, на нефти, чтобы «всю страну усеять центрами на 400 (или 200, если не осилим больше) верст радиуса».

Читая волнующие слова вождя, посетители выставки невольно обращают свой взор на карту страны наших дней, густо усеянную условными обозначениями действующих и сооружаемых тепловых и гидравлических электростанций и линий электропередач.

Много новых мощных тепловых и гидравлических электростанций сооружается по плану семилетки. Они возводятся на Волге и Днепре, на могучих сибирских реках, в районах месторождений дешевого твердого, газообразного и жидкого топлива. Их строительство осуществляется с учетом конкретных условий того или иного экономического района, максимального снижения затрат на единицу мощности, экономии в эксплуатации. К концу семилетки в СССР ежегодно будет вырабатываться 500—520 миллиардов киловатт-часов электроэнергии. Общая мощность электростанций достигнет 120—122 миллионов киловатт, что равно мощности 200 Днепрогэсов!

Гигантская программа электрификации страны, намеченная семилетним планом, превосходит все, что было сделано в нашей стране в области энергетики до сих пор. Через два года, а возможно и раньше, вступят в строй первые агрегаты крупнейшей в мире Братской ГЭС. Ее проектная мощность установлена в 3 миллиона 600 тысяч киловатт. Предусматривается возможность увеличения мощности гидростанции до 4,5 миллиона киловатт.

Братская ГЭС, где недавно в рекордно короткий срок перекрыто русло Ангары, будет одной из электростанций Ангарского каскада. Общая мощность всех гидростанций каскада превысит 10 миллионов киловатт. На этой энергетической базе бурно расцветет экономика Восточной Сибири, которая станет одним из крупнейших индустриальных центров Советского Союза.

А на Енисее, близ Красноярска, строится гидроэлектростанция еще более мощная, чем Братская. У макета Красноярской ГЭС всегда шумно и многолюдно. Шумно от непрерывного потока воды, многолюдно потому, что каждому хочется лучше рассмотреть изображенное на макете величайшее гидротехническое сооружение эпохи строительства коммунизма.

Экскурсовод павильона выставки приводит любопытные данные об этой гидроэлектростанции: 120-метровая высота плотины поднимет уровень воды в реке на 100 метров. Подпор воды от гидроузла в верхнем бьефе распространится на 400 километров — вплоть до города Абакана. Общая площадь затопления достигнет 170 тысяч гектаров, а об'ем водохранилища— 77 миллиардов кубометров. Чтобы заполнить такое огромное водохранилище, потребуется два года.

Мощность Красноярской гидростанции установлена в 4 миллиона 200 тысяч киловатт. Пуск ее первых агрегатов намечен на конец семилетки. Она будет не только самой крупной, но и самой экономичной гидроэлектростанцией Советского Союза.

Большой интерес посетителей вызывает макет подземной Ладжанурской ГЭС, сооружаемой на реке Риони в Грузии. Здесь впервые в практике советского гидростроения возводится арочная плотина. Ее высота около 70 метров и длина по гребню 127 метров. Плотина представляет собой тонкостенное бетонное сооружение. Если посмотреть на нее сверху, она напомнит огромную дугу, положенную поперек реки и упирающуюся своими концами в берега. Арочная плотина в два раза дешевле обычной.

Многочисленные макеты и стенды показывают небывалый размах строительства гидроэлектростанций в нашей стране. За семилетие вступят в строй Сталинградская, Кременчугская, Бухтарминская, Воткинская и ряд других ГЭС.

Но в семилетнем плане, как известно, отдано предпочтение строительству тепловых электростанций: они требуют меньших капитальных затрат, чем гидравлические, и, что особенно важно, быстрее могут вступить в строй и дать энергию бурно растущей промышленности, транспорту и сельскому хозяйству. Как показывает опыт, широкое применение сборного железобетона в энергостроительстве позволяет резко снижать стоимость и сокращать сроки работ. Об этом свидетельствует пример строительства Симферопольской тепловой электростанции, фрагмент которой показан в павильоне «Энергетическое строительство». Здесь сборный железобетон использован максимально: из него состоят буквально все строительные конструкции, начиная от фундаментов и кончая кровлей главного корпуса.

Монтировались конструкции с помощью двух башенных кранов «БК-405» грузопод'емностью 40 тонн каждый. Но можно обойтись и без них.

Семилетний план предусматривает строительство открытых тепловых электростанций с установкой оборудования вне зданий. Это позволит уменьшить капитальные затраты и сократить сроки строительства на 8—10 месяцев. Макет первой такой электростанции, сооружаемой в районе Баку, представлен в павильоне «Энергетическое строительство». Макет другой открытой мощной электростанции на природном газе — Алибайрамлинской демонстрируется в павильоне «Электрификация СССР». Таким же способом будут строиться Невинномысская, Тбилисская и другие электростанции.

Экспонаты выставки дают наглядное представление о том, что в ближайшие годы энергетика СССР будет расти главным образом за счет строительства мощных тепловых электростанций. Энергетическим топливом для них будут служить газ, мазут, дешевый уголь. За семилетие в строй войдут Назаровская ГРЭС мощностью 1,2 миллиона киловатт, Томусинская в 1,3 миллиона киловатт с последующим доведением ее до 2 миллионов киловатт, Троицкая и Старобешевская общей мощностью в 3 миллиона киловатт и другие.

На тепловых станциях предусмотрено устанавливать турбины мощностью до 300—600 тысяч киловатт и паровые котлы производительностью до 1.800 тонн пара в час. Это будут электростанции-гиганты, строительство которых стало возможным благодаря крупным достижениям отечественного турбостроения и теплоэнергетики. За выдающиеся научные исследования свойств воды и пара при сверхвысоких параметрах — до 1.000 градусов и 1.000 атмосфер — советские ученые М. П. Вукалович, В. А. Кириллин и А. Е. Шейдлин удостоены Ленинской премии. Использование пара сверхвысоких параметров имеет большое народнохозяйственное значение, так как позволяет экономить топливо примерно на 20 процентов. На электростанции мощностью в миллион киловатт, например, использование пара высоких параметров дает годовую экономию топлива до двухсот тысяч тонн.

Предприятия котлостроения нашей страны усиленно готовятся к выпуску сверхмощных котлов для тепловых электростанций. Подольский завод, например, осваивает рабочие чертежи котла производительностью 710 тонн пара в час. Разрабатывается также технический проект котла мощностью 950 тонн пара в час для Троицкой ГРЭС. Этот гигантский котел будет достигать высоты тринадцатиэтажного дома!

Идеи великого Ленина о сплошной электрификации страны стали практическим делом нашего народа — строителя коммунизма.

Н. ПОЛЯКОВ.

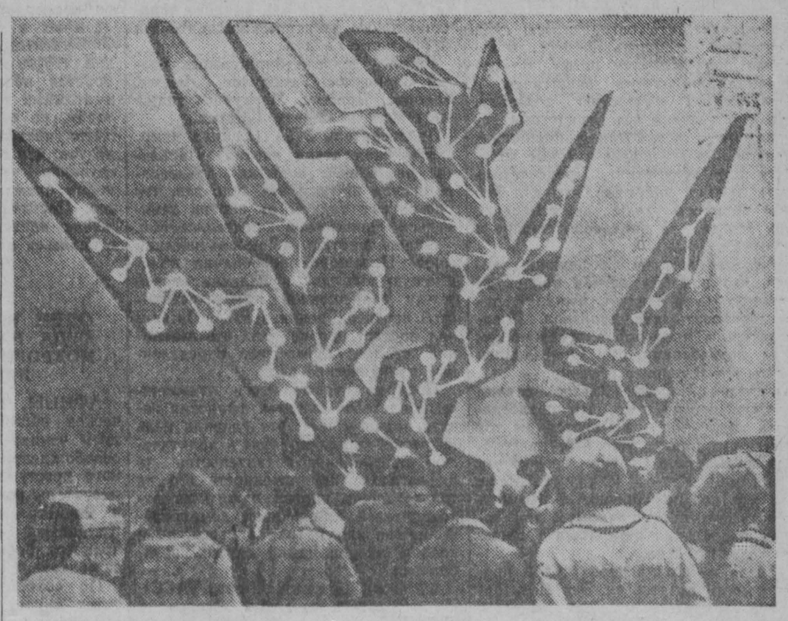

Выставка достижений народного хозяйства СССР. Павильон Академии наук СССР. НА СНИМКЕ: посетители осматривают макет, показывающий цепную реакцию.
Фотохроника ТАСС.

Международная жизнь

„Манифестация чувств дружбы и братства“

ВАРШАВА, 14 июля. (ТАСС). Как передает Польское агентство печати, визит партийно - правительственной делегации Советского Союза во главе с Н. С. Хрущевым является главной темой сегодняшних польских газет.

«Трибуна люду» в редакционной статье, обращая внимание на то, что делегация приезжает к 15-летию ПНР, пишет:

15 лет народной Польши, в течение которых наблюдалось быстрое и всестороннее развитие нашей страны, — это не только труд польской общественности, труд польского рабочего класса, самоотверженность и лишения, особенно в первый период после войны, — всего польского народа. Это также помощь и дружба Советского Союза.

Газета подчеркивает, что польско-советская дружба, новым выражением которой является приезд в Польшу партийно-правительственной делегации СССР, служит не только интересам обеих стран и не только социалистическому лагерю в целом, но и делу разрядки международной напряженности и делу мира в Европе.

Польский народ, пишет газета, будет радушно приветствовать партийно - правительственную делегацию СССР также и потому, что ее возглавляет выдающийся советский руководитель и государственный деятель, инициатива и энергия которого способствовали бурному развитию Советского Союза, укреплению единства социалистических стран и развитию правильных отношений между ними, разрядке международной напряженности и улучшению политической атмосферы во всем мире. Успехи Советского Союза в последние годы в области внутренней и международной политики являются красноречивым свидетельством этого.

Так же как и в прошлом, продолжает газета, достижения КПСС в строительстве социализма, а в настоящее время — коммунизма, являются для нашей партии богатой сокровищницей опыта. КПСС — это партия Великой Октябрьской социалистической революции, которая первой привела к построению социализма, которая преодолела все противоречия и трудности, которая руководила народом в самые тяжелые моменты, когда гитлеризм бросил против Советского Союза силы почти всей Европы, и победила. С КПСС об'единяет нас развивающаяся на протяжении десятилетий истории совместная борьба за социальную и национальную свободу, за общее дело социалистического строительства, за общие для нас идеи марксизма-ленинизма. Опираясь на эти идеи и исторический опыт братской КПСС, в соответствии с польской спецификой и в неразрывной связи с народом Польская об'единенная рабочая партия строит социализм в нашей стране.

Руководство КПСС и товарищ Хрущев лично придают огромное значение развитию международных отношений в направлении разрядки напряженности и мира. Этой цели служит инициатива советской дипломатии, направленная на разрядку напряженности, ликвидацию очагов напряженности, на создание условий, при которых не только мировая война, но и локальные войны стали бы невозможными. Частые поездки товарища Хрущева и других выдающихся советских государственных деятелей как в социалистические, так и капиталистические страны, многочисленные встречи с иностранными политиками дают возможность главе Советского правительства не только детально ознакомиться с международными проблемами, но и убедительно обосновать советскую позицию, что способствует устранению предубеждений и улучшению международной атмосферы. Оптимизм товарища Хрущева относительно перспектив мира, который он часто выражает, основывается на убеждении, что мощь социалистического лагеря, давление со стороны общественного мнения и стремление к миру многих правительств несоциалистических стран приведут окончательно к победе идеи мирного сосуществования.

Борьба СССР на международной арене за мир пользуется полной поддержкой со стороны польской общественности. Правительство Польской Народной Республики, выдвигая конкретные предложения, также способствует улучшению международной атмосферы и разрядке напряженности.

Визит в прошлом году в Советский Союз польской партийно-правительственной делегации во главе с товарищем Гомулкой дал нашим государственным деятелям возможность убедиться в том, какие чувства питает советский народ к польскому народу, к социалистической Польше. Нынешний визит советской делегации во главе с товарищем Хрущевым будет для нашей общественности удобным случаем для манифестации чувств дружбы и братства к советским народам, к руководству КПСС, к самому мощному социалистическому государству и нашему верному союзнику.

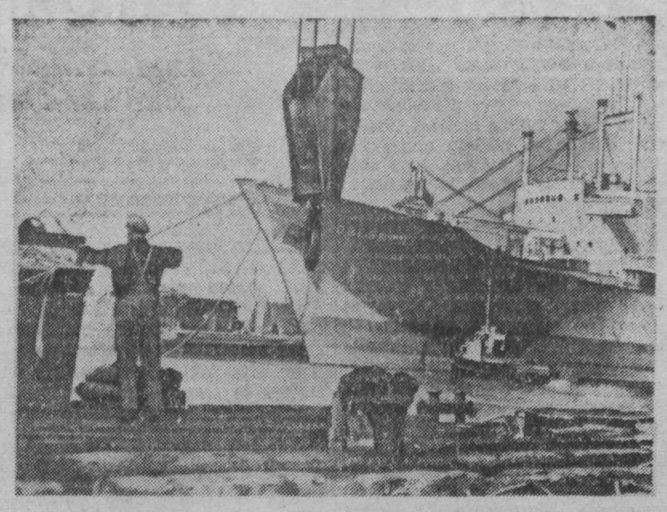

Растет торговый флот Германской Демократической Республики. 35 судов бороздят воды Северного, Балтийского, Средиземного морей, Индийского океана. В 1965 году ГДР будет располагать 110 морскими судами общей грузопод'емностью 500.245 тонн.

НА СНИМКЕ: торговое судно «Дрезден» в порту Варнемюнде.

Фотохроника ТАСС.

Вокруг Женевского совещания

После первого заседания

ЖЕНЕВА, 14 июля. **(Спец. корр. ТАСС).** Первое после перерыва заседание Женевского совещания, состоявшееся вчера, привлекло большое внимание печати и широких слоев общественности. Этот повышенный интерес вполне понятен, ибо по этому заседанию можно судить о том, как каждая делегация использовала перерыв, с каким багажом она вернулась в Женеву.

Швейцарские газеты, широко освещающие итоги вчерашней встречи министров, в общем оптимистично расценивают перспективы второй фазы совещания. Однако этот оптимизм печать черпает отнюдь не из выступлений представителей западных стран. Даже те газеты, которые с особым усердием защищали позиции этих стран, предпочитают уклоняться от анализа того, что было сказано вчера К. Гертером и к чему присоединились его французский и английский коллеги и представитель ФРГ. Дело в том, что даже самый пристрастный наблюдатель не мог бы обнаружить во вчерашней речи государственного секретаря США ни одного слова, которое давало бы основание думать, что делегация США сделала хотя бы один шаг вперед по пути к договоренности на приемлемой для всех сторон основе. В своем обзоре работы, проделанной совещанием, К. Гертер представил советскую позицию в искаженном виде. Он счел возможным повторить те «толкования» советского предложения от 19 июня, на произвольный характер которых уже указывала делегация СССР.

М. Кув де Мюрвиль и С. Ллойд заявили о своей солидарности с гертеровским резюме. Следовательно, и они использовали «время для размышлений» во время перерыва столь же бесплодно, как и их американский партнер. Единственный, заслуживающий внимания момент в выступлении западных представителей, который могли зарегистрировать об'ективные наблюдатели, состоит в заявлении С. Ллойда о том, что вполне возможно рассматривать спорные вопросы пункт за пунктом, не беря за основу какой-либо документ. А ведь представители западных держав до сих пор пытались изобразить дело так, будто бы их предложения от 16 июня по вопросу о Западном Берлине могут служить базой для соглашения, хотя эти предложения направлены на сохранение на неопределенно долгий срок оккупационного режима в Западном Берлине.

Особенно тягостное впечатление на всех, кто заинтересован в успехе Женевского совещания, произвело выступление В. Греве. Он был немногословен — этот представитель боннских милитаристов и реваншистов, но зато предельно циничен. Вопрос о Западном Берлине, по его мнению, вообще не следует обсуждать. Если же говорить об урегулировании общегерманской проблемы, то, по его словам, основой для соглашения мог бы служить западный «план мира», тот самый пресловутый «комплексный план», который западные державы представили в начале совещания и о котором они сами теперь стесняются вспоминать.

О том, что боннская делегация вернулась в Женеву с намерением еще больше активизировать свои усилия для срыва совещания, свидетельствует следующий факт, привлекший к себе внимание швейцарской печати: 10 июля, перед возобновлением Женевского совещания, боннское правительство, по сообщению агентства Франс Пресс, передало Парижу, Лондону и Вашингтону ноту, в которой выражается намерение предложить в Женеве создание комитета 4 держав (Франции, Англии, США и СССР) с участием представителей обоих германских государств для выработки конкретных мер по воссоединению Германии. Об этом предложении, собственно, не следовало бы и говорить, поскольку оно только лишний раз показывает, что боннские правители были и остаются самыми ярыми врагами германского единства, упорно игнорируя суверенное право самого немецкого народа, самих немцев решать вопрос о судьбах своей родины. Но в «новом» боннском предложении есть абзац, который говорит о том, что правительство ФРГ стремится помешать не только урегулированию всей германской проблемы в целом, но и сорвать обсуждение берлинского вопроса. В боннской ноте так и сказано, что не следует обсуждать на Женевском совещании берлинский вопрос.

Лотар Больц — министр иностранных дел ГДР — в своем вчерашнем выступлении очень ярко, очень убедительно показал почему Бонн стремится не допустить решения назревшего, неотложного вопроса о ликвидации изжившего себя оккупационного режима в Западном Берлине. Бонн хочет сохранить этот режим, чтобы еще шире использовать Западный Берлин как базу для диверсий, шпионажа и всякой иной подрывной работы, направленной против ГДР и других социалистических стран. Бонн подтвердил это свое намерение, проведя во время перерыва в работе Женевского совещания выборы президента ФРГ в Западном Берлине, хотя он не принадлежит ФРГ.

К. Гертер пытался вчера в специальной реплике оправдать этот провокационный акт боннских властей и даже подвести под него какую-то юридическую базу. Но вряд ли он чувствовал себя очень удобно, когда Л. Больц огласил ряд документов, в которых все три западные державы решительно отрицали право ФРГ считать Берлин своей территорией. Л. Больц привел слова М. Кув де Мюрвиля, сказанные 22 мая на Женевском совещании, о том, что Западный Берлин не является частью ФРГ. А спустя короткое время председатель западногерманского бундестага Герстенмайер, открывая федеральное собрание, заявил, что «Берлин — земля Федеративной республики».

Характерно, что представители трех западных держав после выступления Л. Больца предпочли больше не брать слова для реплик по этому вопросу.

И происходит это потому, что делегация СССР, как это показало вчерашнее выступление А. А. Громыко, еще раз продемонстрировала непреклонную волю правительства СССР добиться сближения позиций сторон и успешного завершения совещания.

А. А. Громыко напомнил вчера основное содержание советских предложений по вопросу о Западном Берлине и общегерманском комитете, внесенных 19 июня. Ряд швейцарских газет с удовлетворением отмечает, что он дал все необходимые пояснения, разоблачающие нелепость и необоснованность различных «толкований» советских предложений, которые во время перерыва совещания усердно пускались в ход противниками соглашения, чтобы создать предлоги для отказа от него. Слово теперь за представителями западных держав. Если они подойдут к советским предложениям с позиций разума и доброй воли, Женевское совещание сделает серьезный вклад в дело обеспечения мира.

Зарубежные отклики на новый успех советских ракетостроителей

БУДАПЕШТ, 14 июля. (ТАСС). «В Советском Союзе запущена новая гигантская геофизическая ракета»,— под таким заголовком на первых страницах публикуются сегодня венгерскими газетами сообщения о новом успехе советских исследователей космоса. Газеты в подзаголовках и в тексте сообщений подчеркивают, что полезный вес запущенной 10 июля ракеты является рекордным и составляет 2.200 килограммов и что приборы и подопытные животные благополучно возвратились на землю.

БЕРЛИН, 14 июля. (ТАСС). Общественность и печать Германской Демократической Республики приветствуют новый успех советских ученых — запуск геофизической баллистической ракеты, с помощью которой выполнена еще более широкая программа исследований, чем при запуске аналогичной ракеты 2 июля. Газета «Нейес Дейчланд» помещает это сообщение на первой странице под заголовком «Запущена новая ракета с двумя собаками». «Запущена новая, более тяжелая ракета. Новый успех Советского Союза», — заявляет «Берлинер цейтунг».

БОНН, 14 июля. (ТАСС). Западногерманская печать сообщает сегодня о новом успешном запуске в Советском Союзе геофизической баллистической ракеты.

Газета «Генераль-анцейгер» публикует сообщение из Москвы, в котором указывается, что в результате запуска в Советском Союзе ракеты «была получена обширная научная информация». «В течение 8 дней, — пишет агентство ДПА,—Советскому Союзу удалось дважды запустить собак с помощью ракеты и возвратить их невредимыми на землю».

ЛОНДОН, 14 июля. (ТАСС). Все лондонские газеты на видных местах сообщают о новом успехе советских ученых и инженеров, запустивших геофизическую ракету и сумевших благополучно вернуть ее на землю. Газеты подчеркивают тот факт, что одна из собак уже четырежды совершала полет в ракете. Газета «Дейли уоркер» отмечает, что запуск крупных космических ракет является теперь обычным делом для советских ученых, которые опередили американских ученых в запуске животных в космическое пространство и их благополучном возвращении на землю.

Научный обозреватель газеты «Дейли телеграф» пишет, что, испытания, проводимые в Советском Союзе, «могут дать полезные данные для того дня, когда человек полетит в космос».

КОПЕНГАГЕН, 14 июля. (ТАСС). Утренние газеты на видных местах опубликовали сообщение ТАСС о произведенном в Советском Союзе очередном запуске геофизической баллистической ракеты с целью изучения верхних слоев атмосферы.

Газеты «Дагенс нюхедер» и «Берсен» подчеркивают, что неоднократный благополучный спуск подопытных животных и научной аппаратуры является доказательством того, что советские ученые овладели секретом, обеспечивающим безопасное возвращение ракеты на землю.

Свободу герою Греции!

Инсценировка суда над Манолисом Глезосом

АФИНЫ, 14 июля. **(Корр. ТАСС).** Вчера вечером и сегодня утром афинский военный суд, рассматривающий «дело» Манолиса Глезоса и других обвиняемых, продолжал заслушивать показания свидетелей защиты. С каждым днем по мере того, как обвинение терпит один провал за другим, суд старается затруднить защиту обвиняемых. Все чаще защитники вынуждены протестовать против этого судебного произвола. У присутствующих иногда создается впечатление, что организаторы суда торопятся завершить процесс по заранее продуманному плану. В последние дни, когда защитники с юридической точностью доказали, что у обвинения нет конкретных доказательств обвинения в шпионаже, появляются все новые и новые предлоги для обвинения. Председатель суда заявил, например, что суд может обвинять даже за намерение или точнее... за предрасположение к шпионажу.

Адвокат защиты Стефанакис заявил, что в таком случае процедуру военного суда следует, пожалуй, характеризовать как произвол. Председатель и прокурор в угрожающем тоне потребовали от Стефанакиса взять это заявление обратно.

Сегодня Манолис Глезос заявил протест против того, что председатель суда часто ссылается на тот факт, что Глезос уже был приговорен к смертной казни греческими властями. Глезос охарактеризовал это как попытку предвзято рассматривать его преступником и тем самым разоблачил суть нового маневра военного суда.

Вчера и сегодня перед судом прошло много свидетелей. Это были рабочие, домашние хозяйки, юристы, политические деятели. Все они вновь и вновь говорили о высоком моральном облике, патриотизме обвиняемых.

Выступивший сегодня свидетель защиты отец сводной сестры Глезоса Василики Долияниту Димитрокалис привел дополнительные данные, полностью разоблачающие полицейскую выдумку о якобы имевшей место встрече Глезоса с Колияннисом. В полицейском деле значится, что Глезос якобы после совещания с Колияннисом в доме на улице Германику покинул дом после полудня 17 августа. Димитрокалис сообщил, что 17 августа в 11 часов утра Глезос приехал в Рафину, местечко под Афинами, где провел выходной день в кругу родных. Как же Глезос, будучи в Рафине, мог быть в то же время в доме на улице Германику, спрашивает защита.

Председатель суда прервал здесь свидетеля.

Свидетели защиты — видные политические деятели Греции самых различных убеждений охарактеризовали Манолиса Глезоса не только как человека, совершившего подвиг на Акрополе, но и как видного принципиального политического деятеля и журналиста Греции.

Видные деятели буржуазных партий Савопулос, Русопулос, Индзес, Бароцис, Дроссос, Меркурис также выступили в защиту Глезоса.

Председатель ЭДА (Единая демократическая левая партия) Пасалидис разоблачил попытки председателя суда представить дело так, что Глезос мог тайком от партии заниматься шпионской деятельностью.

Лидер партии «Демократический союз» Циримокос разоблачил полицейскую выдумку о наличии связей между запрещенной Коммунистической партией Греции и ЭДА. Он заявил протест против того, что нынешний процесс преследует определенные политические цели.

Подводя первые итоги показаниям свидетелей защиты, афинская печать подчеркивает, что главная цель процесса: преследование политических противников правительства за их взгляды, направленность его не только лично против одного из руководителей крупнейшей демократической партии Греции Глезоса, но и вообще против самой партии, разоблачена.

АФИНЫ, 15 июля. **(Корр. ТАСС).** На вчерашнем вечернем заседании военного суда над Манолисом Глезосом и другими обвиняемыми продолжались показания свидетелей защиты.

С показаниями в защиту Глезоса выступили известные политические деятели Бакладжис, Мария Зволу и другие. Видный греческий писатель Дукас отверг как необоснованное обвинение против Глезоса в шпионаже, подчеркнув, что мировая общественность требует его освобождения. Деятель партии «Демократический союз» Диварис заявил, что он как бывший судья после ознакомления с материалами процесса и обвинительным заключением отмечает бездоказательный характер обвинения.

Вчера была разоблачена попытка председателя суда выдвинуть в качестве «доказательства шпионажа» обвиняемых их борьбу против создания атомных и ракетных баз на греческой территории.

Нельзя ли сказать, заявил председатель суда, обращаясь к одному из свидетелей защиты, что и в Греции ведется атомный шпионаж, поскольку один из обвиняемых заявил, что он проявляет интерес к созданию атомных и ракетных баз в Греции. Обвиняемый Трикалинос подтвердил, что он как греческий коммунист борется против создания ракетных и атомных баз на греческой территории, но он протестует против попыток председателя представить дело так, что те, кто выступает против создания этих баз, интересуются этими базами с военной точки зрения. Поставленный в трудное положение председатель был вынужден отказаться от своего заявления.

И. АБЛАМОВ.

ОДИН ИЗ ИНИЦИАТОРОВ СУДА НАД ГЛЕЗОСОМ — ПОКРОВИТЕЛЬ ВОЕННОГО ПРЕСТУПНИКА

АФИНЫ, 14 июля. (ТАСС). Греческая общественность с возмущением узнала сегодня, что приказ об освобождении гитлеровского военного преступника Колвеса отдал заместитель министра внутренних дел и министр общественного порядка Каландзис, один из инициаторов процесса борца с фашизмом Глезоса и других демократов.

По сообщению газеты «Анексартитос типос», в запросе, внесенном в парламент, депутат Бредимас сообщает, что, как заявил под присягой полицейский Василакис, работающий в службе контроля паспортов в Пирейском порту и задержавший лично военного преступника Колвеса когда последний пытался выехать через Пирей из Греции, получил по телефону приказ от Каландзиса через его секретаря освободить Колвеса. Не веря своим ушам, Василакис попросил соединить его с самим Каландзисом, который подтвердил свое распоряжение.

Бредимас требует обсуждения этого позорного случая в парламенте.

Мильтон Эйзенхауэр на советской выставке

НЬЮ-ЙОРК. **(Корр. ТАСС).** Выставку достижений СССР в области науки, техники и культуры дважды посетил брат президента США Мильтон Эйзенхауэр, являющийся президентом университета Джона Гопкинса в Балтиморе. В сопровождении директора выставки А. Н. Манжуло Мильтон Эйзенхауэр обошел все разделы выставки, проявив большой интерес к ее экспонатам. Особое внимание М. Эйзенхауэра привлек отдел, рассказывающий о постановке образования в Советском Союзе, отдел медицины и картинная галерея, где он провел значительную часть времени.

Покидая «Колизей», он поблагодарил директора выставки за гостеприимство и заявил корреспонденту ТАСС: «Выставка интересна. Она исключительно хорошо оформлена и является крайне поучительной. Мне очень приятно видеть, что тысячи американцев посещают выставку, потому что здесь они получают информацию о жизни в Советском Союзе — о промышленности, сельском хозяйстве, культуре и даже спорте. Я надеюсь, что советская выставка здесь и американская выставка в Москве послужат началом более широкого обмена культурными достижениями, что в свою очередь будет способствовать развитию взаимопониманий между нашими странами и достижению мира».

Редактор Ф. Е. ДЕМИН.

Сегодня в ТЕАТРАХ и КИНО

СТАЛИНСКИЙ ДРАМТЕАТР (в помещении облдрамтеатра). **От имени поколения.** Начало в 8 ч. веч.

КИНОТЕАТР «МОСКВА». 1. **Сибирь на экране № 29.** Киносборник **Приключения Самоделкина** (9, 10-40 — для детей). **Закон моря** (12-20, 2-10, 4-10, 6-30, 8-20, 10-10). 2. **Хочу все знать № 8. Добровольцы** (9, 10-50 — для детей). **Девять жизней** (12-40, 2-35, 4-30, 6-25, 8-20, 10-15). 3. Киножурнал **Художник И. Бродский. Сын рыбака** (9, 10-50, 12-40, 2-30, 4-20, 8, 10)). Документальный фильм **Культура принадлежит народу, Легкая промышленность СССР** (6-20).

ЛЕТНИЙ КИНОТЕАТР. **Мунна** (4 — для детей). **Исправленному верить** (6-30, 8-20, 10-10).

КИНОТЕАТР «МЕТАЛЛУРГ». **Неподдающиеся** (10, 11-45, 1-30— для детей; 3-15, 5, 6-45, 8-30, 10-10)

КИНОТЕАТР «ОКТЯБРЬ» **Последний дюйм** (11, 3 — для детей; 1, 5, 6-50, 8-40, 10-30).

КИНОТЕАТР «КОМСОМОЛЕЦ» **За лебединой стаей облаков** (10, 2 — для детей). **Черный батальон** (12, 4, 6, 8, 10).

КИНОТЕАТР «ХИМИК». **Пушкин** (4 — для детей; 8). **Ночной рейс** (6, 10).

ДОМ КУЛЬТУРЫ ШАХТЕРОВ. **Девять жизней** (4, 8, 10). **Стучись в любую дверь** (6).

ДОМ КУЛЬТУРЫ ХИМКОМБИНАТА. **Утраченные грезы** (6, 8, 10).

КЛУБ КХЗ. **Без семьи** (3, 5, 7, 9).

КЛУБ ГРЭС. **Дезертир** (6, 8, 10).

КЛУБ «СТРОИТЕЛЬ». **В твоих руках жизнь** (5, 7, 9).

КЛУБ ШАХТЫ «ЦЕНТРАЛЬНАЯ». **Мачеха** (6, 8, 10).

МАРИИНСКОЕ ПЕДАГОГИЧЕСКОЕ УЧИЛИЩЕ

ПРОВОДИТ ПРИЕМ УЧАЩИХСЯ

на 1959—60 учебный год.

Принимаются лица со средним образованием. Училище готовит учителей начальных классов. Срок обучения 2 года.

Учащиеся подвергаются приемным экзаменам по русскому языку и литературе (письменно) и арифметике (устно).

К приемным экзаменам допускаются лица, прошедшие проверку музыкально-слуховых данных.

Прием заявлений до 31 июля.

Заявления с документами подаются на имя директора лично или высылаются почтой. Прием на общих основаниях.

Среди документов обязательна характеристика и рекомендация школы, предприятий или организаций.

Иногородние обеспечиваются общежитием. Стипендия на общих основаниях. Приемные экзамены с 12 августа.

Адрес училища: г. Мариинск Кемеровской области, ул. Ленинская, 54.

Дирекция.

СМОТРИТЕ НА ЭКРАНАХ КЕМЕРОВА И ОБЛАСТИ

НОВЫЙ ХУДОЖЕСТВЕННЫЙ ФИЛЬМ

ВНИМАНИЮ ГРАЖДАН!

Иркутская база „Посылторга“

принимает заказы до 1 сентября с. г. на радиолу «Рекорд» 3-го класса.

Радиола пятиламповая, проигрывает обыкновенные и долгоиграющие пластинки. Стоимость с пересылкой в Кемеровскую область 539 рублей.

Чтобы оформить заказ, нужно через почтовое отделение связи перевести деньги в адрес базы.

При заполнении бланка почтового перевода (форма № 112-б) необходимо разборчиво написать фамилию, имя, отчество, домашний адрес, куда выслать товар, и на оборотной стороне талона указать наименование товара. До востребования посылки не высылаются.

Срок исполнения заказа — 10 дней с момента поступления перевода на базу.

Заказы направлять по адресу: г. Иркутск, улица Красного резерва, 62, база «Посылторга».

Требуются

ОКСУ КОКСОХИМЗАВОДА— ученики: столяров, маляров, слесарей на обучение бригадным способом.

Обращаться: г. Кемерово, Новая Колония, 1-я Стахановская, 11.

МЕДИЦИНСКОМУ ИНСТИТУТУ срочно — **главный инженер, бухгалтер.**

Обращаться: г Кемерово, Кировский район, ул. 40 лет Октября, в отдел кадров.

ДОМУ НАРОДНОГО ТВОРЧЕСТВА — режиссеры народных самодеятельных театров со специальным образованием и практики (оклад 1250 руб.), **художники** (оклад 700 руб.).

Обращаться: г. Кемерово, областной Дом народного творчества. Тел. 0-72

ПАССАЖИРСКОЙ АТК —шоферы 1. 2-го классов, опытный автоэлектрик газосварщик, аккумуляторщик, токарь, грузчики.

Обращаться в отдел кадров: г. Кемерово, Совхозная, 107.

СРОЧНО — рабочие сцены.

Обращаться в дирекцию Сталинского драмтеатра (в помещении облдрамтеатра).

ВОСТНИИ — горные инженеры эксплуатационники и электромеханики, инженеры-конструкторы и химики-аналитики, специалисты радиотехники с высшим образованием, инженер-теплотехник и сантехник.

Обращаться: г Кемерово, Рудничный район, в отдел кадров ВостНИИ

КИРПИЧНОМУ ЗАВОДУ № 8-9 на постоянную работу — **катали, штукатуры, каменщики, плотники.**

Обращаться: г. Кемерово, пос. 2-й кирзавод, в отдел кадров. Тел. 5-05

КЕМЕРОВСКОМУ ГОРКООПТОРГУ — шоферы на грузовую автомашину, грузчики. Оплата сдельная

Обращаться: Советский проспект, 14 (здание облпотребсоюза, комната 36).

Автобаза комбината «Кузбассшахтострой» ПРОВОДИТ НАБОР НА КУРСЫ автослесарей

Принимаются преимущественно лица, имеющие среднее образование.

Обращаться по адресу: г. Кемерово, ул. Вокзальная, 149

Тресту «Кемеровошахтострой» на строительство шахт, промышленных сооружений, жилья и соцкультбытоб'ектов в шахтостроительные управления

требуются

плотники, каменщики, штукатуры, сантехники, арматурщики-бетонщики, землекопы и разнорабочие

Обращаться в отделы кадров: Анжерского ШСУ (г. Анжеро-Судженск, пос. шахты № 3), Судженское ШСУ (г. Анжеро-Судженск, ул. Китайская, 1), Березовское ШСУ (пос. Березовский Кемеровского района, ж. д. станция Забойщик). Кедровское РСУ (пос. Кедровка, Рудничного района г. Кемерова).

Принятые рабочие жилплощадью обеспечиваются. Оплата труда сдельно-прогрессивная.

АДРЕС РЕДАКЦИИ И ИЗДАТЕЛЬСТВА: г. Кемерово, ул. Трудовая, 64. **ТЕЛЕФОНЫ:** редактора 2-24, заместителей редактора 8-05 и 8-63, секретаря 2-53, секретариата 4-85, отделов редакции: партийной жизни 8-63, пропаганды 15-67, угольного 1-21, промышленности и транспорта 2-37, сельскохозяйственного 4-57, отдела культуры и быта 15-36, информации 14-21, отдела писем 11-52, отдела об'явлений 6-83, ночной прием информации 17-28, технического секретаря 2-я города, 2-78, бухгалтерии 6-83, директора типографии 3-96.

ОП10490. Типография «Кузбасс» облполиграфиздата. Тираж 130.000 Заказ № 5102.