Пролетарии всех стран, соединяйтесь!

Кузбасс

ОРГАН КЕМЕРОВСКОГО ОБЛАСТНОГО И ГОРОДСКОГО КОМИТЕТОВ КПСС, ОБЛАСТНОГО И ГОРОДСКОГО СОВЕТОВ ДЕПУТАТОВ ТРУДЯЩИХСЯ

Год издания 38-й. № 138 (9658) | Пятница, 12 июня 1959 г. | Цена 20 коп.

IX ПЛЕНУМ КЕМЕРОВСКОГО ОБКОМА КПСС

Вчера в зале заседаний обкома КПСС открылся девятый пленум областного комитета партии. На повестке дня пленума два вопроса: «О задачах областной партийной организации по уходу за посевами, подготовке к уборке урожая и заготовкам сельскохозяйственных продуктов в 1959 году» и «О выполнении социалистических обязательств по строительству жилья и культурно-бытовых об'ектов».

С докладом по первому вопросу выступил секретарь обкома КПСС т. ГУЗЕНКО П. В. В обсуждении доклада приняли участие секретарь Мариинского горкома партии А. Н. МАРКЕЛОВ, председатель колхоза «Передовик» Анжеро-Судженского района В. С. ЖЕЛНЕРОВИЧ, звеньевой кукурузоводов колхоза «Гигант» Промышленновского района В. Н. ПАЗУХА, бригадир комплексной бригады колхоза «Страна Советов» Ленинск-Кузнецкого района П. И. ЕЖОВ, бригадир комплексной бригады колхоза им. XXI партс'езда Беловского района А. Н. СМИРНОВ, председатель колхоза «Путь Ильича» Ижморского района М. М. БУЛГАКОВ, секретарь Ленинск-Кузнецкого райкома КПСС М. Н. НИКИТИН, директор Безруковского совхоза В. Г. КИСЕЛИЦА, председатель Беловского райисполкома В. С. ГЛАЗЫРИН, директор государственной опытной сельскохозяйственной станции В. Г. ВЕТЛУЖСКИЙ, председатель колхоза им. Сталина Прокопьевского района И. А. ТАРАСОВ, заместитель председателя совнархоза В. М. ОЛЕЙНИКОВ, секретарь парткома колхоза им. 40-й годовщины Октября Гурьевского района Н. К. ПЕСТЕРЕВА, секретарь Юргинского горкома КПСС В. В. СУНГУРОВ, заместитель начальника УВД К. Ф. БАЮТОВ, первый секретарь обкома КПСС С. М. ПИЛИПЕЦ.

Сегодня пленум продолжает работу.

По темпам семилетки равняй свой шаг, товарищ!

Обращение участников областного совещания соревнующихся за звание коллективов и ударников коммунистического труда ко всем работникам промышленности и сельского хозяйства Кемеровской области

Дорогие товарищи!

В памятные дни подготовки к XXI с'езду нашей родной партии в глубинах народных масс родилось замечательное, патриотическое движение — соревнование за высокое и почетное звание бригад и ударников коммунистического труда. В этом славном почине советской молодежи, горячо поддержанном всем советским народом, нашло свое яркое отражение могучее единство партии и народа, готовность людей разных профессий и возрастов претворить в жизнь величайшие предначертания XXI с'езда КПСС, успешно выполнить план семилетки — семилетки развернутого коммунистического строительства. Уже недалеко то время, когда коммунизм из вековой мечты человечества станет явью, нашей действительностью. И мы горды тем, что нам выпало счастье строить коммунистическое общество.

Движение бригад коммунистического труда подготовлено всей предыдущей историей социалистического соревнования и является его высшей ступенью, качественно новой формой, открывшей невиданные просторы для проявления народной инициативы. Девиз первых участников коммунистического соревнования: работать, учиться и жить по-коммунистически ныне стал девизом миллионов советских людей. Горячо поддержали его шахтеры, металлурги, химики, энергетики, строители, труженики полей и других отраслей народного хозяйства Кузбасса. Вслед за сменой мастера В. Резванцева с Кузнецкого металлургического комбината, сменой В. Маркова с азотнотукового завода, бригадой Б. Шушпанникова из Центральных электромеханических мастерских треста «Киселевскуголь» в борьбу за это высокое звание на предприятиях, стройках, совхозах и колхозах нашей области включилось около 2000 коллективов.

Выполняя принятые обязательства, участники этого движения показывают примеры творческого отношения к труду, повседневно повышают свои знания, являются образцом поведения в быту и на производстве. Крепко держат свое слово бригады горнорабочих очистного забоя Е. И. Дроздецкого с шахты «Абашевская-3-4», Бочарова из треста «Сталинскпромстрой», Лидии Юрчук с завода «Кузбассрадио», коллектив мартеновской печи Кузнецкого комбината, возглавляемый сталеварами тт. Буркацким, Слабым, Кузнецовым, бригада И. А. Воронова из совхоза «Трудармейский» и комсомольско-молодежная ферма колхоза «Передовик» Анжеро-Судженского района, возглавляемая Анатолием Бабенко, и многие другие. По ним равняются, с них берут пример в работе, учебе, поведении тысячи горняков, металлургов, строителей, химиков, тружеников полей. Это способствовало тому, что шахтеры комбината «Кузбассуголь» за 5 месяцев выдали сверх плана 381 тысячу тонн угля, при годовом обязательстве 450 тысяч тонн. Успешно справляются со своими обязательствами металлурги, химики, энергетики, машиностроители. В целом по совнархозу пятимесячное задание перевыполнено, дополнительно выдано продукции на десятки миллионов рублей.

Первые успехи, достигнутые нами в соревновании, — это лишь начало. Мы и дальше будем воспитывать в себе, в своих товарищах коммунистическое отношение к труду, повышать производительность, бороться за внедрение и широкое использование достижений науки, техники и передового опыта, увеличение выпуска продукции, улучшение ее качества, снижение себестоимости, совершенствовать свои знания.

Мы боремся и будем бороться против расхлябанности, беспечности и благодушия, халатности, неуважения к труду и общественной собственности, нарушения порядка на производстве и в быту. Этим пережиткам прошлого не место в жизни нашего общества.

Участники областного совещания обращаются ко всем ученым, инженерам, техникам, специалистам сельского хозяйства, всей интеллигенции с призывом активно участвовать в творческом содружестве с рабочими, оказывать помощь в комплексном внедрении в промышленность и сельское хозяйство новейших достижений науки, техники и передового опыта.

Дорогие товарищи!

В каждом деле, особенно в таком грандиозном, как наш семилетний план, важно доброе, хорошее начало. Началом великой семилетки является нынешний год. И от того, как мы уже нынче выполним программу, какой разгон возьмем — в значительной мере будет зависеть успех всей семилетки. Именно поэтому уже сегодня каждый из нас должен показать на деле, на что он способен.

Мы обращаемся к вам с призывом еще шире развернуть соревнование за звание коллективов и ударников коммунистического труда, достойную встречу июньского Пленума ЦК КПСС, досрочное выполнение плана и обязательств 1959 года — первого года семилетки и этим способствовать успешному претворению в жизнь грандиозных задач, поставленных XXI с'ездом Коммунистической партии Советского Союза по построению коммунизма в нашей стране.

По темпам семилетки равняй свой шаг, товарищ!

СОРЕВНОВАНИЕ ЭКОНОМИЧЕСКИХ РАЙОНОВ

ИРКУТСК

Трудящиеся Иркутского экономического района на пять дней раньше срока завершили пятимесячный план.

ПО УПРАВЛЕНИЯМ:

Горнорудное — 105,6 процента
Машиностроения — 102,4
Лесной промышленности — 102,8
Стройматериалов — 90
«Иркутскэнерго» — 103,1
Строительства — 106,1
Пищевой промышленности — 107
Автотранспорта — 93,7

КЕМЕРОВО

Предприятия совнархоза майскую программу выполнили на 100,8 проц.

ПО УПРАВЛЕНИЯМ:

«Кузбассуголь» — 100,5 процента
Строительства — 100,8
Черной и цветной металлургии — 102,3
Химической промышленности — 100,1
«Кузбассэнерго» — 101,3
Лесной промышленности — 69,8
Стройматериалов — 102,8
Машиностроения — 100
Пищевой промышленности — 106
Автотранспорта — 103.

От'езд министра обороны Маршала Советского Союза Р. Я. Малиновского в Австрию

10 июня по приглашению министра обороны Австрии Ф. Графа в Вену выехал министр обороны Маршал Советского Союза Р. Я. Малиновский вместе с группой советских генералов и офицеров.

Во время пребывания в Австрии Р. Я. Малиновский и сопровождающие его лица посетят военно-учебные заведения и воинские части австрийской армии.

На Внуковском аэродроме министра обороны Р. Я. Малиновского провожали маршалы Советского Союза И. С. Конев, В. Д. Соколовский, А. А. Гречко, К. С. Москаленко и другие генералы и офицеры.

Министра обороны СССР Р. Я. Малиновского провожал также поверенный в делах Австрии в СССР О. Айзельсберг.

ВЕНА, 10 июня. (ТАСС). Сегодня в Вену с ответным дружеским визитом по приглашению министра обороны Австрии Ф. Графа прибыли министр обороны СССР Маршал Р. Я. Малиновский и сопровождающие его генералы и офицеры.

На аэродроме Швехат советских гостей встречали министр обороны Австрии Ф. Граф и ответственные сотрудники австрийского министерства обороны.

От'езд в Канаду группы депутатов Верховного Совета СССР

Из Москвы в Канаду 10 июня вылетела группа депутатов Верховного Совета СССР в составе А. П. Волкова, Я. В. Пейве, И. Г. Кабанова, З. А. Лебедевой и Г. П. Бутенко. Они проведут в Канаде около двух недель в качестве гостей советского посла. (ТАСС).

10 июня в драмтеатре им. Луначарского состоялось областное совещание участников коммунистического соревнования.

НА СНИМКЕ (слева направо): К. С. ЧЕПУРНОЙ — щитовик шахты «Тайбинская», А. И. ЖИЛЬНИКОВА — вагоновожатая Сталинского трамвайного парка, А. М. НАРТЫШ — токарь Киселевского машзавода Я. М. НОВИКОВ — Герой Социалистического Труда, бригадир путейцев управления «Сталинскстройпуть», М. М. ПОЛУХИН — бригадир щитовиков шахты «Тайбинская».

Фото П. Костюкова.

ПОСТАНОВЛЕНИЕ ЦК КПСС

от 10 июня 1959 года

Об обязательствах трудящихся промышленных предприятий и строек Свердловского экономического административного района

Коллективы предприятий и строек Свердловского экономического района, развернув социалистическое соревнование за достойную встречу предстоящего Пленума ЦК КПСС, успешно закончили 25 мая пятимесячную программу по общему об'ему валовой продукции.

Направляя свои усилия и творческую энергию на эффективное использование капитальных вложений, более полную загрузку существующих мощностей, внедрение новой техники и модернизацию оборудования, трудящиеся Свердловской области изыскали возможности и приняли на себя обязательства — на год раньше выполнить задания семилетнего плана по уровню производства.

Обязательства трудящихся Свердловского экономического района заслуживают особого внимания потому, что досрочное выполнение заданий семилетнего плана будет достигнуто без увеличения запланированных капитальных вложений как в целом, так и по годам семилетки.

Коллектив Уралмашзавода решил вместо строительства нового сталелитейного цеха реконструировать существующий и на базе применения более прогрессивных сварных и сварнолитых конструкций ускорить ввод новых мощностей на 3—4 года, а за счет модернизации оборудования и лучшего использования мощностей увеличить выпуск машин и оборудования в 1,4 раза по сравнению с ранее предусмотренным заданием.

Металлурги Нижне-Тагильского комбината за счет совершенствования техники и технологии производства, а также досрочного ввода в действие новой доменной печи взяли на себя обязательство достигнуть уровня, намеченного на 1965 год по производству стали и проката на два года, а чугуна — на один год раньше срока.

Такие же мероприятия решили осуществить и другие предприятия и стройки Свердловской области.

Придавая важное значение развертыванию социалистического соревнования за выполнение заданий семилетки в более короткие сроки, Центральный Комитет КПСС одобряет замечательную инициативу трудящихся Свердловского экономического административного района, взявших на себя обязательства на год раньше выполнить задание семилетки по уровню производства, и желает коллективам предприятий и строек успешной работы в их благородном стремлении ускорить осуществление величественных задач, поставленных XXI с'ездом КПСС по дальнейшему укреплению экономической мощи нашей страны.

ЦК КПСС рекомендует ЦК компартий союзных республик, крайкомам и обкомам КПСС и Советам народного хозяйства экономических административных районов широко обсудить на собраниях трудящихся обязательства коллективов предприятий и строек Свердловского экономического административного района с тем, чтобы рабочие, инженерно-технические работники и служащие промышленности и строительства, в свете этих обязательств, рассмотрели свои возможности и выработали мероприятия по успешному осуществлению заданий семилетки.

Секретарь ЦК КПСС
Н. ХРУЩЕВ.

Новые социалистические обязательства трудящихся Свердловского экономического района

Коллективы предприятий Свердловского совнархоза, готовясь к достойной встрече предстоящего Пленума ЦК КПСС, добиваются новых успехов в развитии промышленного производства. Пятимесячную программу по об'ему производства они закончили 25 мая и работают в настоящее время на таком уровне, который обеспечивает выполнение плана первого полугодия ко дню открытия Пленума ЦК КПСС.

Трудящиеся промышленных предприятий Свердловского совнархоза направляют свои усилия и творческую энергию на изыскание новых возможностей и резервов для выполнения в более короткие сроки заданий семилетнего плана. Работники Уралхиммашзавода решили достигнуть уровня 1965 года по выпуску химического оборудования на два года раньше срока. На год раньше срока обязался добиться намеченного на конец семилетки уровня производства коллектив Уральского алюминиевого завода.

Такие же патриотические начинания получают сейчас широкое распространение и на других предприятиях Свердловской области.

Поддерживая инициативу передовых коллективов и учитывая возможности всех отраслей промышленности, трудящиеся предприятий и строек Свердловского экономического района решили достигнуть в целом по промышленности уровня выпуска валовой продукции, запланированного на 1965 год, досрочно, в 1964 году. Этот выигрыш во времени будет получен без увеличения запланированных капитальных вложений как в целом, так и по годам семилетки.

Трудящиеся промышленных предприятий Свердловского совнархоза обратились к коллективам промышленных предприятий и строек соревнующихся с ними Ленинградского, Сталинского и Челябинского экономических административных районов с призывом развернуть соревнование за досрочное выполнение семилетнего плана в целом по экономическим районам.

(ТАСС).

Немецкие гости на предприятиях Риги

РИГА, 10 июня. (ТАСС). Второй день в столице Латвии гостит партийно-правительственная делегация Германской Демократической Республики, прибывшая сюда из Москвы вместе с Первым секретарем Центрального Комитета КПСС и Председателем Совета Министров СССР Н. С. Хрущевым.

Утренние часы гости посвятили ознакомлению с промышленными предприятиями Риги. Одна группа делегации во главе с Первым секретарем Центрального Комитета Социалистической единой партии Германии В. Ульбрихтом посетила вместе с Н. С. Хрущевым электротехнический завод «ВЭФ» — крупнейшее предприятие Латвии.

О работе завода гостям рассказал его директор Н. Алексеев. Он сообщил, что по сравнению с довоенным уровнем выпуск радиоприемников и радиол увеличился здесь в 10—12 раз, телефонных аппаратов — в 90 раз.

В. Ульбрихт, Н. С. Хрущев, члены делегации прошли по цехам предприятия, интересовались производственными процессами.

Несколько позднее на заводской площади, где собрались сотни рабочих, состоялся митинг. С речами выступили представители коллектива, первый секретарь Центрального Комитета Коммунистической партии Латвии Я. Э. Калнберзин, член делегации — первый секретарь Магдебургского окружного комитета СЕПГ А. Писник и глава Советского правительства Н. С. Хрущев.

Вторая группа членов партийно-правительственной делегации ГДР посетила текстильный комбинат «Ригас Аудумс». Здесь также состоялся многолюдный митинг, на котором выступили член делегации А. Поссельт — председатель Центрального правления профсоюза работников текстильной, швейной и обувной промышленности ГДР, председатель Совета Министров Латвийской ССР В. Т. Лацис и другие.

Полугодовой план — к открытию Пленума ЦК КПСС

В БРИГАДЕ ИНЖЕНЕРА ВЕНИКОВА

ОСИННИКИ. (Корр. «Кузбасса»). В эти дни на руднике идет слава о проходческой бригаде Евгения Веникова с шахты «Капитальная-2». Готовя достойную встречу июньскому Пленуму ЦК КПСС, она добивается отличных производственных показателей.

Замечательные люди собрались в этой бригаде. Здесь опытные мастера скоростной проходки, как, например, В. Донецкий, А. Петров, П. Франко, В. Черников, желающие достигнуть многого молодые работники. Несколько месяцев назад в коллективе зародилась общая идея: начать соревнование за право называться бригадой коммунистического труда.

Когда проходчики продумали, как они будут работать и жить по-коммунистически, на участке произошло другое интересное событие. Комсомолец, молодой специалист Евгений Веников, недавно посланный отделом кадров на должность помощника начальника участка, обратился к руководителям с такой просьбой:

— Отпустите меня поработать непосредственно в забое. В институте я получил достаточно инженерных теоретических знаний. Но у меня очень мало производственного опыта. А без него, я чувствую, нельзя хорошо руководить.

Проходчики с одобрением встретили желание инженера перейти к ним в бригаду. Избрали его своим вожаком. Члены бригады и новый руководитель рассчитали, что при повседневной высокой выработке они смогут выполнить свою семилетку на полтора года раньше срока. Они также дали обещание настойчиво овладевать знаниями, повышать личную культуру. Помощь в этом им станет оказывать молодой специалист Евгений Веников.

И вот, работая с вдохновением, бригада далеко подвинула вперед порученную ей выработку. Задание двух последних месяцев ею было выполнено на 160 процентов. За первую декаду июня бригада прошла 35 метров основного штрека при задании 25.

ВСКРЫВАЮТ РЕЗЕРВЫ

ПРОКОПЬЕВСК. (Корр. «Кузбасса»). Горняки «Черной горы» развертывают борьбу за улучшение всех технико-экономических показателей своего производства. Чтобы глубже изучить резервы, они провели недавно производственно-техническую конференцию. Открылась она докладом секретаря партбюро шахты А. Сухарева на тему: «Повышение производительности труда — основа роста добычи и снижения себестоимости угля».

На конференции детально и глубоко обсуждены состояние и использование очистного фронта, возможности механизации и автоматизации производственных процессов, практика планирования и организация работы участков и бригад, меры по улучшению структуры комплекта трудящихся, вопросы культурного и бытового обслуживания горняков. По этим вопросам выступали руководящие работники шахты. Передовики производства поделились своим опытом.

Конференция разработала конкретные мероприятия по под'ему производительности труда, мобилизации внутренних резервов, механизации наиболее трудоемких процессов производства и переводу механизмов на автоматическое управление.

В проведении конференции приняли участие прокопьевские Дом техники и горный техникум. Первый сделал большую выставку о системах разработки угольных пластов и творческих работах рационализаторов рудника. Организованная техникумом выставка действующих моделей знакомила черногорцев с новейшими угледобывающими и проходческими машинами.

ВКЛАД РАЦИОНАЛИЗАТОРОВ

На шахте № 9-15 прошло собрание рационализаторов и новаторов производства. В своем докладе заместитель главного инженера Г. И. Ирванев рассказал, что рационализаторы за 5 месяцев внедрили 110 предложений и дали Родине 300 тысяч рублей экономии.

Приветствуя сообщение о созыве Пленума ЦК КПСС, рационализаторы шахты взяли на себя новые обязательства. Первое из них — до дня открытия Пленума каждому внести одно предложение. Ближайшие задачи — автоматизация выдачи породы на трериконик, механизация работ на лесном складе, внедрение отработки пластов крутого падения системой узких диагональных столбов.

Поддерживая патриотический почин коллектива рационализаторов и новаторов производства треста «Кемеровотяжстрой», рационализаторы шахты решили в этом году в фонд семилетки внести миллион рублей. Для этого будет создано не менее 6 комплексных творческих бригад по разработке конкретных вопросов производства.

В. ШНЕЙДЕР.

ТРУДОВАЯ ПЕРЕКЛИЧКА КУКУРУЗОВОДОВ

ТОМСК

Здравствуй, Андрей! Считаю своим долгом рассказать тебе о том, как идут сейчас дела в нашем колхозе.

Тебе известно, что за нами был закреплен участок площадью в 120 гектаров. В последние дни сева мы решили увеличить нашу плантацию еще на 37 гектаров. И несмотря на это, сумели закончить сев к 31 мая.

За два дня провели первое боронование до появления всходов. А когда появились «зеленые квадраты», обработали посевы еще раз. В эти дни у нас шли дожди. Сразу же с наступлением ясной погоды снова взрыхлили почву.

Появились в нашем звене и новшества. Для регулировки рабочих органов культиватора оборудовали деревянную площадку и по примеру Мануковского сделали деревянный станок для точила.

Сейчас мы готовимся к первой подкормке растений.

Напиши, что нового у вас?

Михаил САЖИН,
звеньевой колхоза имени
Жданова Зырянского района.

КЕМЕРОВО

Члены звена Андрея Ивачева из колхоза «Ударник полей» Промышленновского района сообщили М. Сажину о том, что они завершили сев кукурузы 6 июня. Сейчас на их участке четко обозначились «зеленые квадраты». Кукурузоводы провели первое боронование легкими боронами на всей посевной площади.

На днях звено Андрея Ивачева начинает первую подкормку всходов кукурузы.

КРАСНОЯРСК

Михаил Кузьмич Филиппов, звеньевой колхоза имени Сталина Минусинского района Красноярского края, принял вызов М. Сажина и А. Ивачева бороться за высокий урожай кукурузы.

Он нынче вместе со своим напарником Николаем Мягких взял обязательство посеять и обработать без применения ручного труда кукурузу на площади 150 га и получить с каждого га по 600 центнеров зеленой массы.

М. Филиппов пишет: «Мое звено закончило сев кукурузы на площади 153 гектара за восемь рабочих дней. Это время было напряженное. Начинали сев с восходом и кончали с заходом солнца.

Сейчас радуют взор появившиеся всходы кукурузы на участках первого сева. Вместе с этим наступает второй ответственный период в нашей работе — обработка посевов по всходам. К этому мы полностью подготовлены. Отремонтирован навесной культиватор и бороны. В ближайшие дни начнем боронование плантации. Через полторы—две недели приступим к первой междурядной обработке всходов навесным культиватором. В связи с тем, что нынче стоит у нас очень жаркая погода и ощущается недостаток влаги, подкормку посевов будем производить аммиачной селитрой в период первой обработки посевов».

Приезд в СССР делегации австрийских металлургов

10 июня в Москву по приглашению Центрального Комитета профсоюза рабочих металлургической промышленности СССР прибыла делегация металлургов Австрии во главе с председателем производственного совета металлургического завода «Донавиц» Гербертом Бауманном.

Делегация посетит ряд городов страны и ознакомится с работой крупнейших советских металлургических предприятий и их профсоюзных организаций. (ТАСС).

„МЫ ПРИДЕМ К ПОБЕДЕ КОММУНИСТИЧЕСКОГО ТРУДА!“

В. И. ЛЕНИН.

Позавчера в Кемерове состоялось первое областное совещание участников соревнования за звание коллективов и ударников коммунистического труда. Зал областного драматического театра им. Луначарского заполнили сотни шахтеров, строителей, металлургов, железнодорожников, полеводов, механизаторов, животноводов, работников совхозов. Они с'ехались сюда со всех уголков земли Кузнецкой, как представители многотысячной армии коллективов, идущих на штурм рубежей семилетки с развернутым знаменем, на котором пламенеет призыв: «Работать, учиться и жить по-коммунистически!» В работе совещания приняли участие активисты и работники партийных, хозяйственных, профсоюзных и комсомольских организаций.

Каковы первые итоги соревнования за звание коллективов и ударников коммунистического труда? Что нового, свежего появилось в жизни коллективов за это время? Какими путями нужно идти, чтобы это замечательное движение современности росло и крепло? Все эти волнующие вопросы явились основной темой и доклада, с которым выступил председатель областного совета профсоюзов А. А. Попов, и всех выступлений.

На этой странице публикуются в сокращенном виде выступления отдельных участников совещания.

НА СНИМКАХ (сверху вниз): А. А. ЖОЛБИН — сталевар электросталеплавильного цеха КМК, В. М. СЕРГИЕНКО — начальник шахты «Тайбинская», Г. С. ТРОФИМОВ — бригадир комплексной хозрасчетной бригады СУ-6 треста «Сталинскпромстрой», А. А. ПАНТЕЕВ — бригадир проходчиков шахты «Северная», В. И. ПОПОВ — бригадир проходчиков шахты № 9-15, В. И. СИЗИНЦЕВ — анодчик электролизного цеха Сталинского алюминиевого завода.

МОГУЧАЯ СИЛА СОДРУЖЕСТВА

А. ЖОЛБИН, сталевар КМК

Товарищи! Нашей бригаде № 3 электросталеплавильного цеха было первой присвоено высокое звание бригады коммунистического труда. Первой не только на Кузнецком комбинате, но и в Кузбассе.

Надо сказать, что коллектив наш и раньше трудился хорошо, но перед тем, как вступить в соревнование за получение почетного звания, мы долго раздумывали: а справимся ли? Каждый на себя, может, и надеялся, ну, а как товарищ? Не подведет ли?

Поговорили с каждым в отдельности — и пришли к выводу, что если будем стоять все за одного, а один — за всех — справимся. Больше того, коллектив принял на себя повышенные обязательства и дружно взялся за их выполнение.

Что мы имеем за пять месяцев? Выдано уже сверх плана 164 тонны стали (а годовое обязательство — 240 тонн), брак снижен на 22 процента при обязательстве 12, причем половина всех плавок была сварена скоростным методом. Кроме того, от снижения себестоимости металла имеется 200 тысяч рублей экономии, сбережено 160 тысяч киловатт-часов электроэнергии. На каждой тонне стали мы экономим по 1,1 килограмма металлошихты.

Результаты хорошие. Что же способствовало их достижению?

Я работаю в этом цехе с 1942 года и должен сказать, что никогда еще не чувствовалась в коллективе такая целеустремленность, такая ответственность всех вместе и каждого в отдельности за выполнение поставленной задачи, как сейчас. И не только в достижении производственных успехов, но и, что очень важно, в выполнении других наших заповедей — в учебе, повышении общеобразовательного и культурного уровня, коллективном и разумном отдыхе.

В самом деле: мы коллективно, всей бригадой, посещаем кино, театр, картинную галерею, устраивали зимой лыжную вылазку за город, отдыхаем в «Садопарковом». Интересна такая деталь: раньше, бывало, чтобы организовать какое-нибудь коллективное мероприятие, говорят-говорят, а толку нет. Теперь иное дело. Накануне дня отдыха, глядишь, члены бригады спрашивают Лиякина (он у нас культорганизатор):

— Ну, каковы, Виктор, планы? Куда пойдем завтра?

А у Виктора уже все готово: или билеты в театр куплены, или путевки в однодневный дом отдыха получены.

Приведу еще пример, насколько велика сила содружества и взаимной ответственности. Мы дважды принимали участие в воскресниках на строительстве новой доменной печи. И из 40 членов бригады лишь один человек — да и то по уважительной причине — не выходил на воскресник.

Трудно переоценить и воспитательное значение соревнования. Под воздействием коллектива новое в человеке прививается прямо на глазах. Сегодня один из товарищей бросил окурок на рабочей площадке и отказался его поднять. Через полчаса об этом становится известно из «молнии» всему коллективу. Завтра этот товарищ уже не бросит окурок на тротуар в городе.

Есть у нас молодой каменщик, который нас однажды всех подвел — на два часа опоздал на работу. Долго мы спорили: что с ним делать? Выгнать? Но куда, в какой коллектив он пойдет? Сумеют ли там ему помочь? И решили оставить его, но условились, чтобы ответственность за паренька нес весь коллектив. Теперь и захотел бы парень что-нибудь «выкинуть», а его заблаговременно предостерегут.

Бывают у нас еще мелкие случаи нарушения технологической дисциплины. И каждый факт обсуждается на собрании партгруппы, на профсоюзных собраниях. Не всегда при этом присутствуют руководители цеха, да и нет надобности. Коллектив сам найдет нужные слова и верные решения.

И последнее. На первых порах к нашей бригаде было очень большое внимание со стороны руководителей и общественных организаций комбината. А теперь редко кто зайдет и поинтересуется: как идут дела, в чем нуждаемся, что не получается. А ведь у нас есть и неполадки.

Больше чуткости!

В. ПОПОВ, бригадир проходчиков шахты № 9-15

Наша бригада, вступая в соревнование за высокое звание коммунистической, обязалась семилетку выполнить за 6 лет, а в первый год семилетки пройти сверх задания 120 погонных метров подготовительных выработок. Мы обязались учиться и жить по-коммунистически и стремимся с честью выполнить все заповеди.

Что касается производства, то тут все в порядке: план первого квартала был выполнен на 142 процента, а задание на апрель и май — на 149 процентов. В последнее время, когда выяснилось, что нас сдерживают слесари и установщики, мы решили: всем до единого закончить курсы электрослесарей, чтобы быть полными хозяевами тех механизмов, которые имеются в нашем распоряжении, и отказаться от услуг электрослесарей.

Неплохо у нас и с использованием досуга.

И только одним мы недовольны: нет по отношению к нам ни чуткости, ни внимания со стороны руководства шахты. С января никто не пришел и не спросил: как у вас дела, в чем испытываете трудности? Обычно начальство интересуется только «планом». С планом у нас хорошо. Но вот мы решили построить для членов бригады четырехквартирный дом. Спрашиваем:

— А как же с домом?

И сразу на лице у руководителя постное выражение:

— Не можем. Средств, материалов нет.

Отсутствие элементарного внимания к нуждам коллектива идет не на пользу нам. Да и вообще варимся мы пока в собственном соку. Пора бы облсовпрофу обобщить опыт лучших коллективов коммунистического труда и издать хорошую брошюру.

А как быть пожилым?

Н. КАНДАУРОВ, мастер смены Бачатского разреза

В работе шахтеров, добывающих уголь открытым способом, есть своя специфика, так как они тесно связаны с транспортными средствами, а также и со вскрышей. Нередко несогласованность в этих производственных звеньях приводит к невыполнению плановых заданий.

Вот почему в октябре прошлого года у нас, по настоянию коллектива, была организована единая сквозная смена, в которую вошел и транспорт. Первые месяцы показали, что решение было принято правильное. Коллектив окреп, сплотился, производственные показатели улучшились.

На разрезе наша смена одной из первых заявила о своем решении: соревноваться за высокое право называться коммунистической. Что касается первой заповеди, то мы ее с честью выполним: за пять месяцев имеем сверх плана 10 тысяч кубометров вскрыши. Это дало нам право взять обязательство — закончить полугодовой план ко дню открытия Пленума ЦК КПСС. Проводятся политинформации и беседы о важнейших событиях внутренней и международной жизни, причем в качестве докладчиков выступают рядовые члены коллектива.

Хуже с учебой. Молодежь учится в школе рабочей молодежи, в техникумах. А вот пожилые, у которых в большинстве начальное образование, могли бы и хотят приобретать смежные специальности. Беда в том, что наш учебно-курсовой комбинат не работает и никаких курсов не организовано. И вина тут не только хозяйственных руководителей, но и профсоюзной организации.

Будьте рачительными хозяевами

Г. ТРОФИМОВ, бригадир стройуправления № 6 треста «Сталинскпромстрой»

Прежде чем говорить о сегодняшних делах нашей бригады, которой присвоено высокое звание бригады коммунистического труда, разрешите дать вам совет: будьте на производстве рачительными хозяевами. Говорю это потому, что в канун открытия XXI с'езда КПСС наш коллектив по собственной инициативе перешел на хозрасчет и стал по-хозяйски, заботливо, бережливо относиться к любому инструменту, какой имеется в нашем распоряжении, к стройматериалам и оборудованию. И что же? Дела пошли лучше, экономим больше, а сроки возведения об'ектов сократились.

У нас дружный, сплоченный коллектив. Есть в нем и пожилые, и молодежь. Но все они учатся в школах рабочей молодежи, на заочных отделениях институтов и техникумов, повышают свои знания и квалификацию. А разве маловажен тот факт, что только два члена бригады имеют по две специальности, а остальные по 3, 4, 5 и даже 6 профессий!

Важно, чтобы эти знания использовались каждым на полную мощность, чтоб все шли развернутым строем и никто не прятался за спины товарищей.

В заключение хочу сказать, что хорошему темпу, который нами взят, нередко мешает плохое материально-техническое снабжение строек. Нужны заделы для осуществления поточно-индустриальных методов строительства. А заделов таких нет, и сроки возведения об'ектов растягиваются.

Шаг за шагом

В. СЕРГИЕНКО, начальник шахты «Тайбинская»

Коллектив нашей шахты не вдруг решился бороться за право называться коммунистическим. Были у нас для этого основания, была уверенность в собственных силах. Почему? Мы брались и до этого за хорошие дела и много добивались. Шахта, к примеру, выступала инициатором наведения порядка как на поверхности, так и под землей. У себя мы немало в этом вопросе сделали. Потом взялись за повышение производительности очистных забоев. И снова есть сдвиги, причем заметные. Бригада Полухина за месяц выдала более 21 тысячи тонн из-под щита. Это рекорд на руднике. Но не он нас радует: важно, что остальные восемь бригад дают не меньше 16 тысяч тонн.

Теперь стоит задача резко увеличить отдачу так называемых мелких наших участков, с суточной добычей 100—150 тонн. Инициативу в этом проявил коллектив участка № 17, и его горячо поддержали остальные. Удвоив производительность этих участков, получим дополнительно тысячи тонн угля, доведем производительность труда на рабочего до 90 тонн в месяц. Не все еще у нас в порядке с дисциплиной. Но коллектив уверен, что и здесь сумеет показать себя с хорошей стороны, наведет порядок.

Более четверти века трудится на Кемеровском заводе «Карболит» бригадир наладчиков токарно-револьверных автоматов Иван Иванович Сконников. В его бригаде 12 человек — все бывшие ученики кадрового химика.

Идя навстречу июньскому Пленуму ЦК КПСС, коллектив бригады тов. Сконникова обязался своевременно готовить оборудование с тем, чтобы дать возможность прессовщикам перевыполнять задание.

НА СНИМКЕ: И. И. СКОННИКОВ за наладкой автомата.

Фото П. Костюкова.

Учиться упорно, терпеливо

Н. КЕРБИС, секретарь Прокопьевского горкома ВЛКСМ

Коммунистическая партия и весь наш народ готовятся к достойной встрече июньского Пленума ЦК КПСС. Комсомольско-молодежные коллективы рудника, вступившие в коммунистическое соревнование, снова и снова пересматривают свои обязательства. Многие из них приняли с присущей молодежи энергией смелые решения: выполнить семилетку за шесть, пять, четыре и даже за три года. Это хорошо, но этого теперь мало. Жизнь требует четко определить задачи в области механизации и автоматизации производственных процессов.

Сейчас, когда Рудничный райком ВЛКСМ г. Прокопьевска готовит по этому вопросу пленум, выяснилось, что комсомольские организации недостаточно подготовлены к выполнению тех задач, которые предстоит решить. Оказалось, что около 300 механизаторов работают всего лишь по 2—3 года, а остальные и того меньше. Ясно, что им недостает опыта, не хватает и общих знаний.

Какой выход? Надо учиться, повышать квалификацию. Кроме того, надо вообще укрепить кадры механизаторов. С этой целью решено всех выпускников-старшеклассников школ рабочей молодежи направлять в отделы главного механика.

Для того, чтобы помочь повысить общеобразовательный уровень тем, кто имеет по 4—5 классов образования и не учился уже по 10—15 лет, намечается организовать специальные курсы по подготовке к поступлению в школы. Такие курсы у нас кое-где действуют и вполне себя оправдали: для поступления в школы подготовлено 200 человек.

Одной из форм учебы и совершенствования квалификации является овладение смежными профессиями. У нас на руднике, да и во всем Кузбассе, замечательными делами славится проходческая бригада М. Идрисова с шахты имени Сталина. А почему она так хорошо работает? Да потому, что горняки этого коллектива имеют по 2—3 профессии: они являются одновременно машинистами угле- и породопогрузочных машин, слесарями.

Подходить к делу творчески

А. ПАНТЕЕВ, бригадир проходчиков шахты «Северная»

С тех пор, как наш коллектив бригады вступил в коммунистическое соревнование, много произошло у нас изменений, много появилось нового. Повысилась культура производства, улучшились показатели работы. Больше того, мы решили своими силами построить вблизи шахты несколько домов для членов бригады, и этот будущий «городок» уже возводится со спортивными сооружениями, с детскими площадками и т. д.

Все члены бригады учатся. В июле все 19 проходчиков закончат курсы машинистов электровозов, осенью 8 человек поступят в вечерний техникум.

Огромна тяга к повышению культурного и общеобразовательного уровня. Но при четырехсменном режиме работы нам очень трудно приурочить время досуга к дням работы университета культуры, к часам занятий в вечерней школе. Шахтеры сейчас высказывают мысль: перейти на трехсменный режим, отказавшись от ночной смены, но так, чтобы не снизилась при этом производительность труда. Решение смелое, но интересное, и над его осуществлением стоит подумать.

Нужен широкий фронт работы

И. БЛИЗНЮК, бригадир монтажников треста «Сталинскпромстрой»

Мы ведем монтаж жилых домов из крупных блоков, на нашу работу пока не обижаются. Трудится бригада дружно. Ее ядро — 4 коммуниста и 11 комсомольцев, по ним все равняются. В учебе тоже не отстаем: 6 человек учатся в техникуме, столько же в вечерней школе. Хочется сказать и о другом: мы не отказываемся от приема в бригаду новичков — наши-то люди растут, их выдвигают на другие важные участки. Воспитываем прибывающее поколение совместными усилиями — не обижаются ни они, ни мы.

Теперь несколько слов о том, что нам мешает, что сдерживает работу. Фронта нет у бригады такого, какой нужен, какой ей под силу. И готовят его не ахти как в тресте, фундаменты под новые дома закладываются медленно. Нам предстоит нынче построить 840 квартир. От имени своего коллектива заверяю: будет фронт — будут квартиры.

Реплики с трибуны

Опытом обмениваться на рабочем месте

И. ПАВЛЮЧЕНКО, гидромониторщик шахты «Красногорская»

В любой отрасли промышленности есть мастера своего дела, люди прекрасно владеющие профессией, техникой. Хорошо, если бы они свой опыт передавали непосредственно на рабочем месте. Отстает его «соперник» по соревнованию — спустись к нему в забой, на месте покажи свои приемы и методы, растолкуй, как лучше делать. Проку будет куда больше, чем от разговоров, которые часто ведутся о передовом опыте в залах, раскомандировках.

рама.

Воспитывать — это самое главное

П. ЛАПТЕВА, заместитель секретаря парткома Кузнецкого комбината

Докладчик с этой трибуны сказал, что если бригада не оправдывает высокого звания, то ее надо лишать его. Верно. Но не об этом нам следует здесь вести речь. Мы, партийные, профсоюзные и комсомольские работники, должны чувствовать, видеть в мелочах большое. Если бригада или отдельный рабочий пошатнулись — помоги им крепче встать на ноги, воспитай в них веру в собственные силы, зарони в сердца людей хорошую искорку. Одним словом, на первом плане должно быть воспитание, а на последнем — наказание.

Сегодня хорошо — завтра надо лучше

В. СИЗИНЦЕВ, анодчик Сталинского алюминиевого завода

С этой трибуны немало было сказано об успехах участников коммунистического соревнования. Есть они и у коллектива нашего корпуса электролиза: мы почти уже свои годовые обязательства выполнили. Но это не значит, что можно отдохнуть, сбавить трудовое напряжение. Для всех нас должно стать непреложным законом: сегодня работать лучше, чем вчера, а завтра — лучше, чем сегодня. Так коммунизм быстрее построим, а ведь именно ради него мы и вступили в это соревнование!

Отстает товарищ — помоги ему

П. СКОРИК, начальник участка № 1 шахты № 8

Не новая, правда, эта мысль, но ценная, и поэтому стоит повториться. У нас такой порядок заведен: опытного, кадрового шахтера ставим рядом с новичком — пусть чувствует крепкое плечо, на которое можно опереться в нужный момент. Малоопытному всегда вовремя придут на помощь, покажут на деле, как надо трудиться. Знатный щитовик И. М. Выскребенец в ущерб собственному заработку пошел в отстающую бригаду. И мы уверены — он добьется своего, выведет коллектив из прорыва, научит, как нужно по-настоящему добывать уголек.

Хроника соревнования

Сейчас в нашей области в коммунистическом соревновании участвует почти 40.000 человек. В борьбу за высокое и почетное звание коллективов коммунистического труда включились 2000 бригад, смен, участков, целиком отдельные предприятия, в том числе такие крупные, как шахты «Полысаевская-2», «Тайбинская». Отрадно, что славное движение день ото дня ширится, что его поддерживают труженики всех отраслей народного хозяйства Кузбасса.

☆ ☆ ☆

Как же выполняются обязательства, принятые коллективами и отдельными рабочими? В большинстве случаев успешно, причем не только производственные, но и те, которые касаются учебы, поведения на работе и в быту. Кузбассовцам хорошо известен коллектив смены с азотнотукового завода, возглавляемый Виктором Александровичем Марковым. План первого квартала этот коллектив перекрыл, рационализаторами - ж и миками было внесено 11 ценных предложений. Все рабочие учатся: 5 человек — в заочном институте, 3 — в техникумах, один заканчивает вечернюю школу, остальные повышают свои знания в технических кружках завода. Только за три месяца текущего года в смене 34 человека обучены вторым профессиям. Многие активно участвуют в спортивных соревнованиях, в кружках художественной самодеятельности. 16 из них, в том числе и начальник смены, — члены хора, 5 — заняты в драмкружке.

Все 56 человек являются подписчиками газет и журналов, 51 — читатели технической библиотеки завода. Производственники этой смены борются также за соблюдение общественного порядка в городе: 36 из них вступили в добровольную дружину.

☆ ☆ ☆

Начиная соревнование за право называться коммунистической, бригада Егора Ивановича Дрозденцкого с шахты «Абашевская-3-4» намечала выдавать из своего забоя ежесменно не менее тонны сверхпланового угля на каждого горнорабочего. Фактически же шахтеры добывают по 2—3 тонны топлива дополнительно к заданию. Горняков этой бригады часто можно встретить в шахтной библиотеке за книгой или журналом, они вместе ходят в клуб, в кино. Знают на шахте рабочих дружного коллектива и как хороших общественников. Бригадир избран партгрупоргом и членом райкома КПСС, Мефодий Петрович Рог — партгрупорг участка, Вениамин Гагаев — общественный инспектор по охране труда, выпускник школы рабочей молодежи Николай Ильенко — член комитета ДОСААФ. Славятся мастера угля и отличной дисциплиной, трудовой спайкой.

☆ ☆ ☆

По всем железным дорогам страны разнеслась весть о почине небольшого, но дружного коллектива автоконтрольного цеха Тайгинского вагонного депо. Он предложил начать почин за бережливое использование средств и материалов на всех участках, за создание железнодорожного миллиарда рублей экономии. Нынче ремонтники обязались сберечь не менее 100.000 рублей. Слов они на ветер не бросают. Только в первом квартале коллектив сэкономил 25 тысяч рублей.

☆ ☆ ☆

Имена лучших доярок бригады Анатолия Бабенко из колхоза «Передовик» знакомы животноводам Анжеро-Судженского и соседних с ним районов. Включившись в коммунистическое соревнование, они решили надоить за год по 3100 килограммов молока на каждую фуражную корову. За четыре месяца (кстати, весьма неблагоприятных) надоено было по 1.200 килограммов. А ведь впереди самое хорошее — летние пастбища, зеленый конвейер, подкормка животных овощами, отходами зерновых культур!

☆ ☆ ☆

Традицией участников нового движения стал высокопроизводительный труд. Но этого недостаточно для получения почетного звания. Надо уметь еще хорошо учиться, вести себя по-коммунистически в быту. Чтобы выяснить, как живут члены коллективов, борющихся за звание коммунистических, на ферросплавном заводе организовали группу активистов, которые периодически посещают квартиры, семьи рабочих, интересуются их бытом и другими вопросами. Соответственно принимаются меры помощи, улучшается воспитательная работа в коллективах.

☆ ☆ ☆

Заслуженной любовью и вниманием среди коллективов и ударников коммунистического труда пользуются создаваемые при клубах университеты культуры. 850 человек посещают университет при Дворце культуры имени Артема (Прокопьевск), в том числе 630 шахтеров. В основном это члены бригад, участвующих в коммунистическом соревновании. Занятия в нем проводятся два раза в месяц. Только по вопросам музыкального образования здесь уже состоялось 6 занятий.

Международная жизнь Новые предложения советской делегации. * Призыв американских ученых к прекращению испытаний атомных бомб. * За мир в Алжире. * Тяжелое экономическое положение трудящихся Ирана.

На Женевском совещании министров иностранных дел

ЖЕНЕВА, 10 июня. (Спец. корр. ТАСС). На состоявшемся сегодня под председательством М. Кув де Мюрвиля очередном заседании совещания министров иностранных дел первым выступил глава делегации СССР А. А. Громыко.

Заявление А. А. Громыко

А. А. Громыко изложил в своем заявлении новые предложения Советского правительства по вопросам стоящим на обсуждении совещания. Глава делегации СССР указал, что делегации западных держав не проявили желания по существу обсуждать важнейшие положения представленного Советским правительством проекта мирного договора и предложение о предоставлении Западному Берлину статуса демилитаризованного вольного города, несмотря на то, что в ходе обсуждения как берлинского вопроса, так и вопроса о мирном договоре, советская сторона шла навстречу точке зрения западных держав по ряду существенных моментов.

Подчеркнув далее, что Советское правительство продолжает прилагать усилия для достижения взаимоприемлемого решения как по вопросу о Западном Берлине, так и по вопросу о мирном договоре с Германией, А. А. Громыко заявил:

«Стремясь содействовать успеху наших переговоров, Советское правительство предприняло еще один важный шаг в этом направлении. На рассмотрение участников совещания вносятся новые предложения Советского правительства, согласованные с правительством ГДР.

Вот эти предложения:

СССР, учитывая позицию западных держав, готов пойти на то, чтобы не настаивать на немедленном полном упразднении режима оккупации Западного Берлина. Советский Союз мог бы согласиться с временным сохранением известных оккупационных прав западных держав в Западном Берлине, при условии, однако, что такое положение будет существовать лишь в течение строго определенного срока, а именно — в течение одного года.

В течение этого времени два германских государства осуществят мероприятия, связанные с созданием общегерманского комитета из представителей ГДР и ФРГ на паритетных началах (один к одному).

Комитет должен содействовать расширению и развитию контактов между ГДР и ФРГ, обсудить и разработать конкретные мероприятия по об'единению Германии, а также рассмотреть вопросы, связанные с подготовкой и заключением мирного договора с Германией.

Если предложение о создании комитета окажется неприемлемым для того или иного германского государства, то четыре державы могли бы рекомендовать правительствам обоих германских государств избрать приемлемую для них форму сотрудничества с целью решения указанных задач.

Для того, чтобы не затягивать до бесконечности заключение германского мирного договора, для работы общегерманского комитета или другого органа следует установить определенный срок — один год, в течение которого комитет или другой орган должен прийти к согласованному решению по вопросам мирного договора и об'единения Германии.

Временное признание известных оккупационных прав западных держав в Западном Берлине возможно при достижении соглашения о временном урегулировании вопроса о Западном Берлине на основе следующих положений:

а) западные державы сокращают численность своих вооруженных сил и вооружений в Западном Берлине до символических контингентов;

б) с территории Западного Берлина прекращается всякая враждебная пропаганда против ГДР и других социалистических стран;

в) ликвидируются все организации, занимающиеся в Западном Берлине шпионской и подрывной деятельностью против ГДР, СССР и других социалистических стран;

г) западные державы дают обязательство не размещать в Западном Берлине никаких атомных и ракетных установок.

В случае заключения упомянутого соглашения Советский Союз готов пойти на сохранение связей Западного Берлина с внешним миром в том же виде, как они существуют сейчас.

В совокупности такое соглашение, включая вопрос о сохранении связей Западного Берлина с внешним миром, представляло бы собою временный статус Западного Берлина. Этот статус мог бы быть гарантирован, во-первых, четырьмя державами (на основе внесенного советской делегацией протокола о гарантиях) и, во-вторых, правительством ГДР, которое в принципе выразило согласие уважать согласованный временный статус Западного Берлина. Если западные державы считают это целесообразным, то вопрос о гарантиях мог бы быть решен или в общем соглашении о временном статусе Западного Берлина или отдельным документом. Как тот, так и другой документ могли бы быть зарегистрированы в ООН.

Если бы была достигнута договоренность о предоставлении Западному Берлину статуса вольного демилитаризованного города в соответствии с ранее выдвинутым Советским правительством предложением, то гарантии в отношении беспрепятственной связи вольного города с внешним миром сохранились бы до тех пор, пока не было бы достигнуто об'единение Германии.

Для наблюдения за выполнением обязательств, вытекающих для сторон из упомянутого соглашения о временном статусе Западного Берлина, Советское правительство предлагает создать наблюдательный орган из представителей США, СССР, Англии и Франции. Этот орган должен будет следить за тем, чтобы не было нарушений договоренности по указанным выше вопросам со стороны Западного Берлина, и предпринимать соответствующие меры по обеспечению выполнения соглашения о временном статусе, не затрагивая при этом суверенных прав ГДР.

Советская делегация должна заявить, что если западные державы не пойдут на то, чтобы провести на переходный период в один год указанные минимальные меры в отношении Западного Берлина, то Советский Союз не пойдет на то, чтобы подтвердить свое согласие с продолжением оккупационного режима в Западном Берлине.

Если западные державы или правительство Западной Германии будут препятствовать достижению в указанный срок согласованных решений по вопросам заключения мирного договора, то Советский Союз наряду с другими заинтересованными государствами, воевавшими против Германии, будет вынужден подписать мирный договор с Германской Демократической Республикой.

Это будет вынужденная мера, поскольку выяснится невозможность в результате позиции западных держав и ФРГ заключить мирный договор с двумя германскими государствами или же с конфедерацией этих государств, если она будет ими создана, а также с самими этими государствами». Характеризуя мотивы, руководствуясь которыми советская делегация вносит свои новые предложения, А. А. Громыко подчеркнул, что СССР искренне заинтересован в достижении договоренности с западными державами, заинтересован в том, чтобы найти решение обсуждаемых вопросов на основе взаимного согласия. Советский Союз последовательно стремится к согласованному решению вопроса о Западном Берлине и о мирном урегулировании с Германией.

Затем глава советской делегации сделал краткий анализ внесенных им предложений, показав при этом, какие последствия могло бы иметь их осуществление для обстановки в Германии и в Берлине.

Отметив, что предложение об общегерманском комитете не должно быть чуждым для правительств западных держав, которые сами высказывались за создание подобного органа, А. А. Громыко сказал, что создание общегерманского комитета, имеющего своей задачей содействие расширению и развитию контактов между ГДР и ФРГ, обсуждение и разработку конкретных мероприятий по об'единению Германии, а также рассмотрение вопросов, связанных с подготовкой и заключением мирного договора, позволило бы не прерывать работу над мирным договором, начатую в Женеве.

А. А. Громыко подчеркнул, что в случае достижения участниками совещания договоренности о создании общегерманского комитета был бы дан мощный толчок усилиям, направленным к сближению двух германских государств.

В рамках этого комитета, указал А. А. Громыко, два германских государства могли бы договориться друг с другом о развитии и расширении взаимных контактов, необходимость которых признается и западными державами. Общегерманский комитет обеспечил бы все предпосылки к тому, чтобы германский народ смог приступить, наконец, к решению своей главной национальной задачи—восстановлению единства страны. При этом, сказал А. А. Громыко, мы исходим из того, что правительства СССР, США, Англии и Франции признают как должное договоренность обоих германских государств о путях восстановления единства Германии.

Затем глава делегации СССР дал некоторые дополнительные пояснения к новым советским предложениям по берлинскому вопросу.

Советский Союз, сказал он, был и остается принципиальным противником сохранения оккупационного режима. И если мы все же готовы при устранении некоторых наиболее опасных для мира последствий и проявлений оккупационного режима в Западном Берлине согласиться с временным сохранением за тремя державами известных оккупационных прав, то делаем это только в интересах соглашения. Приходится считаться с тем, что западные державы не готовы в настоящий момент отказаться от своих оккупационных прав в Западном Берлине.

Однако идя на временное признание известных оккупационных прав западных держав и сохранение связей Западного Берлина с внешним миром в том виде, как они существуют сейчас, правительство СССР имеет все основания ожидать, что в ответ на это будут проведены определенные мероприятия, которые уже теперь помогут оздоровить обстановку в Берлине. А. А. Громыко подчеркнул, что эти меры представляют собой минимум того, что следовало бы предпринять, если иметь в виду реальное положение в Берлине и в Германии в целом.

Подчеркнув, что продолжение режима оккупации Германии спустя 14 лет после окончания войны противоречило бы здравому смыслу, а также интересам сохранения мира и ослабления международной напряженности, А. А. Громыко сказал, что главный смысл новых предложений Советского правительства заключается в том, чтобы исправить ненормальное положение в Западном Берлине и в Германии в целом, чреватое опасностью возникновения военного конфликта, и что, предложив реальную платформу для решения вопросов, касающихся Германии, включая мирный договор и Берлин, Советское правительство делает все возможное для того, чтобы обеспечить успех совещания министров иностранных дел.

Советское правительство ожидает, заявил в заключение А. А. Громыко что его стремление найти почву для сближения позиций заинтересованных государств в вопросе о мирном договоре с Германией и в берлинском вопросе, и уже на данном совещании достигнуть ощутимых результатов в их решении, встретит поддержку со стороны других участников совещания.

☆ ☆ ☆

После А. А. Громыко взял слово глава делегации США К. Гертер. Он заявил, что новые советские предложения являются неприемлемыми для делегации США и не могут якобы послужить основой для дискуссии, хотя они еще не изучены американской делегацией.

Пытаясь обосновать свое поспешное заключение, К. Гертер показал, что делегация США по-прежнему стоит на позиции сохранения в Западном Берлине оккупационного режима, который уже давно изжил себя и стал источником постоянной международной напряженности.

Глава делегации США признал еще раз, что положение в Западном Берлине является ненормальным. Однако он не внес каких-либо конструктивных предложений, которые были бы направлены к устранению такого положения на взаимоприемлемой основе.

Министр иностранных дел Великобритании С. Ллойд в своем кратком выступлении в общем выразил согласие с теми замечаниями по поводу новых советских предложений, которые сделал К. Гертер. Вместе с тем С. Ллойд выразил убеждение, что при наличии доброй воли обеих сторон имеются области для возможного соглашения, и высказал надежду на прогресс и известный успех в переговорах.

Затем слово было предоставлено министру иностранных дел ГДР Л. Больцу. Он подчеркнул еще раз, что воссоединение Германии является в первую очередь делом обоих германских государств — ГДР и ФРГ. Исходя из этого принципа, заявил Л. Больц, правительство ГДР уже в течение многих лет предлагало не только проведение переговоров между обоими германскими государствами, но и создание общегерманских органов. Однако вопреки воле немецкого народа эти предложения остались без внимания со стороны правительства ФРГ.

Касаясь сделанных сегодня советской делегацией предложений об общегерманском комитете, Л. Больц отметил, что эти предложения согласованы с правительством ГДР и что, если совещание выскажется согласно этим предложениям за проведение равноправных переговоров между обоими германскими государствами, оно сможет оказать немецкому народу поддержку в решении жизненно-важного вопроса.

Совещание, заявил министр иностранных дел ГДР, могло бы принципиально констатировать, что в интересах заключения мирного договора и воссоединения Германии необходимо проведение равноправных переговоров между обоими германскими государствами и что образование общегерманского органа, например общегерманского комитета, было бы полезно. Такое заявление со стороны совещания означало бы, что четыре державы будут уважать и признавать соглашения обоих германских государств как по вопросам их взаимных отношений, так и по вопросам воссоединения. В результате отпал бы ряд возражений, выдвигаемых правительством ФРГ против проведения переговоров между обоими германскими государствами. ГДР готова вести переговоры с ФРГ и желает добиться в этих переговорах взаимопонимания. Для этого ей не требуется никакого другого мандата, кроме мандата своего населения. Если она все же выступает за то, чтобы совещание рекомендовало обоим германским государствам начать переговоры, то она делает это для того, чтобы облегчить нынешнему правительству ФРГ путь к переговорам.

Л. Больц подчеркнул, что предлагаемый общегерманский орган может быть создан только в строгом соответствии с принципом международного права о сотрудничестве государств на основе уважения их суверенного равенства. Касаясь срока деятельности общегерманского органа, Л. Больц отметил, что этот срок не должен быть больше одного года, ибо существует опасность затягивания переговоров и продолжения тем временем вооружения Западной Германии атомным оружием.

Перейдя к вопросу о Западном Берлине, Л. Больц заявил, что правительство ГДР согласно с предложениями советской делегации относительно временного статуса Западного Берлина, сделанными ввиду нежелания западных держав пойти на соглашение о предоставлении Западному Берлину статуса демилитаризованного вольного города.

Эти предложения, подчеркнул Л. Больц, создают предпосылки для смягчения напряженности в Берлине и будут способствовать уменьшению международной напряженности. Одновременно Л. Больц указал, что окончательное решение проблемы Западного Берлина будет возможным в результате заключения мирного договора с Германией.

М. Кув де Мюрвиль, взявший слово после Л. Больца, выразил «разочарование» заявлением А. А. Громыко. Глава французской делегации, в частности, высказал неудовлетворение по поводу того, что в советских предложениях говорится о создании общегерманского комитета, хотя, как известно, создание такого комитета предлагалось самими западными державами.

Затем с краткими замечаниями по поводу заявлений К. Гертера, С. Ллойда и М. Кув де Мюрвиля выступил А. А. Громыко.

Последним на заседании выступил В. Греве. Он сделал от имени делегации ФРГ несколько предварительных замечаний, в которых в общем присоединился к заявлениям представителей США, Англии и Франции по поводу новых советских предложений. В. Греве сказал, что эти предложения будут изучены делегацией ФРГ.

На этом заседание закрылось. Было условлено, что участники совещания соберутся на следующее официальное заседание 12 июня.

В честь исполняющегося в октябре этого года 10-летия ГДР в стране развертывается социалистическое соревнование, в котором принимают участие коллективы многих предприятий республики. Бригады и цехи целлюлозного предприятия «Целльштоф-Целльволле-верке» в Виттенберге обязались повысить темпы производства и значительно сократить расход сырья. Рабочие и специалисты решили добиться к знаменательной дате перевыполнения намеченного плана.

НА СНИМКЕ: в цехе предприятия.

Фотохроника ТАСС.

За запрещение испытаний ядерного оружия

Заявление исполкома американской федерации ученых

ВАШИНГТОН, 10 июня. (ТАСС). Исполком американской федерации ученых опубликовал заявление, в котором призывает правительство США пойти на соглашение с Советским Союзом по вопросу о прекращении испытаний ядерного оружия. В заявлении исполкома говорится: «Достижение соглашения о прекращении испытаний ядерных бомб должно быть главной целью нашей внешней политики. Американская федерация ученых призывает правительство США прилагать больше усилий с целью найти основу для разумного компромисса с СССР на возобновляющихся женевских переговорах».

В заключение американские ученые подчеркивают, что они «рассматривают соглашение о запрещении испытаний атомных бомб как необходимый первый шаг к ограничению гонки вооружений». «Мы убеждены, — пишут они, — что все страны и все народы хотят уменьшить угрозу ядерной войны. Мы также считаем, что прекращение ядерных испытаний в значительной мере отвечало бы коренным интересам и Соединенных Штатов и СССР... Мы с надеждой взираем на нынешнюю возможность достижения соглашения, приемлемого для обеих сторон, и призываем наше правительство предпринять все возможные усилия и рассмотреть все разумные компромиссы в целях успешного завершения переговоров о запрещении испытаний».

Цены растут, жить становится все труднее

ТЕГЕРАН, 10 июня. (ТАСС). Печать посвящает статьи тяжелому экономическому положению трудящихся Ирана.

С каждым днем цены на все товары растут, указывает газета «Эттехаде мелли». За один лишь прошлый год прожиточный минимум возрос на 15 процентов без учета квартирной платы. Согласно отчету национального банка, отмечает газета, арендная плата в течение года возросла на 28 процентов. Но и в этом году рост цен продолжается. С прошлой недели цены на стройматериалы возросли на 25 процентов. Цена денег падает. Их покупательная способность стала в несколько раз меньше. Экономисты и лица имеющие дело со статистикой, говорят, что если не будут приняты меры по упорядочению экономики, то в этом году цены снова возрастут.

За установление мира в Алжире

ПАРИЖ, 10 июня. (ТАСС). По всей Франции развернулась подготовка к национальным дням действий за установление мира в Алжире, которые будут проведены в период с 22 июня по 6 июля.

Газета «Юманите» опубликовала сегодня призыв Совета мира департамента Сена организованно провести дни действий за установление мира в Алжире. Тысячи французов, говорится в призыве, участвуют в митингах, собраниях и дискуссиях, в распространении листовок, призывающих к прекращению военных действий в Алжире, создают новые комитеты мира в жилых кварталах и на предприятиях.

Совет призывает французов и француженок направлять в адрес президента республики в период с 22 июня по 6 июля письма, телеграммы, резолюции с требованием о прекращении войны в Алжире и об открытии переговоров с теми, против кого ведется эта война.

Обсуждаем письмо бригадира И. С. Близнюка

Давайте подведем итоги

С ДЕВЯТНАДЦАТОГО марта в нашей газете ведется обсуждение письма бригадира И. С. Близнюка «Самое наболевшее». В заметке говорилось о том, как мешают строителям постоянные перебои в снабжении материалами, их низкое качество. Чувствуется, что тема, поднятая тов. Близнюком, «задела за живое» многих строителей и работников стройиндустрии. Около 70 человек выступило на страницах газеты со своими предложениями и замечаниями. **Редакция благодарит этих товарищей. Мы будем настойчиво добиваться, чтобы по каждой их заметке были приняты действенные меры.** Какие же вопросы ставят читатели?

РЕЧЬ идет прежде всего **об укреплении связи между коллективами строек и заводов стройиндустрии.** Сейчас она очень слабая. Многие работники заводов ни разу не бывали на стройках, не знают, куда и для чего идет их продукция. В свою очередь многие строители ни разу не посещали железобетонный, деревообделочный, кирпичный заводы. Это особенно касается рядовых рабочих. Связь, дружба нужны.

Вот небольшой пример. С Кемеровского завода стройдеталей, да и с других, привозят изделия с монтажными петлями, глубоко утопленными в бетоне. Помучается монтажник с такой петлей, пока просунет в нее крюк. Приходится отбивать вокруг нее бетон, привязывать еще одну петлю — проволочную. Трудно ли устранить этот недостаток? Совсем нет. Надо лучше чистить формы перед заливкой — вот и все. Если бы железобетонщики своими глазами посмотрели, во что обходится монтажникам их небрежность, они, конечно, не допустили бы ее. В свою очередь строители, побывав хоть раз на заводе стройдеталей, вряд ли стали бы так варварски обращаться с железобетоном, как они нередко делают сейчас.

Большая польза будет, если партийные комитеты строительных трестов, железобетонных, кирпичных и деревообделочных заводов один раз в месяц будут организовывать встречи строителей и работников предприятий стройматериалов в производственной обстановке. По-видимому, стоит внести эти мероприятия в планы массово-политической работы, сделать их традицией.

Есть и другие формы связи. Работники треста «Кемеровоцентрострой», посоветовавшись с рабочими-строителями, составили нечто вроде «реестра» наиболее типичных недостатков изделий, поставляемых на стройку, и послали этот «реестр» на заводы-поставщики. Через некоторое время комиссия треста проверит, как устраняются эти недостатки. **Думается, что такое мероприятие следует провести во всех строительных трестах.**

НА ПРЕДПРИЯТИЯХ стройиндустрии много резервов. Но, пожалуй, самый серьезный из них — **сокращение типоразмеров, специализация заводов на нескольких видах продукции.** Не случайно об этом писали и деревообделочники тт. Любинский и Дербенев, и железобетонщик т. Ксенофонтов, и работник управления строительства совнархоза т. Гершун. Специалисты говорят, что если бы нам удалось решить эту задачу, то можно было бы на тех же мощностях увеличить выпуск железобетона и «столярки», по крайней мере, процентов на 20—30. Солидная прибавка в хозяйстве! Что мешает это сделать? Прежде всего, подчинение заводов разным хозяйствам, раздробленность стройиндустрии.

Странное у нас создалось положение: никто не возражает против об'единения стройиндустрии в управлении стройматериалов, а дело движется вперед медленнее улитки. Мало кого из руководителей железобетонных заводов и ДОЗов удовлетворил ответ т. Сыцко на статью Ксенофонтова, опубликованную в «Кузбассе». В нем говорится, что совнархоз будет об'единять стройиндустрию постепенно, по этапам. Но определенного срока решения этой задачи не называется, потому что его и в совнархозе не знают.

Вторая большая причина раздутой номенклатуры — беспорядок в проектном деле. Авторы многих проектов абсолютно не считаются с возможностями нашей стройиндустрии. Участники обсуждения приводили прямо-таки анекдотические факты на этот счет. Очевидно, руководители совнархоза недостаточно требовательны к проектным институтам, а сделать для сокращения номенклатуры проектировщики могли бы многое. Сумел же «Гипромез» даже при проектировании такой махины, как Западно-Сибирский металлургический завод, добиться максимальной унификации конструкций!

Заслуживает внимания и поддержки предложение начальника цеха Мысковского деревообделочного комбината тов. Дербенева о том, чтобы в ближайшее время провести большое совещание строителей, работников стройиндустрии и проектировщиков. Пора им начистоту поговорить между собой, совместно выработать меры для сокращения номенклатуры изделий.

НИ ДЛЯ кого не секрет, что у нас с инертными материалами из рук вон плохо. Из-за низкого качества песка и гравия мы перерасходуем огромное количество цемента. И все это об'ясняется одним: нет у предприятий нерудных материалов настоящего хозяина. По-прежнему каждый трест содержит свою кустарную базу инертных. Правда, в Сталинске и Мысках строятся мощные гравийно-песчаные установки. В обсуждении письма И. Близнюка отмечалось, что для их пуска осталось сделать совсем немного, но есть опасение, что строители растянут это «немного» на месяцы. Кстати, эти установки могут давать гравия и песка гораздо больше, чем это требуется трестам-«хозяевам» — «Кузнецктяжстрою» и «Томусашахтострою».

Надо передать карьеры инертных одному хозяину — управлению промышленности стройматериалов совнархоза.

ПОЧТИ никто из участников обсуждения не жаловался на перебои в поставке кирпича. Этот вопрос у нас скоро будет снят совсем с повестки дня. Но зато качество остается очень плохим. Трудно сказать, где хуже выпускают кирпич: в Мысках или Кемерове, в Анжерке или Прокопьевске. После выступлений газеты кирпичники несколько подтянулись. Но это, конечно, только начало большой работы по улучшению качества.

Трест «Кемеровоцентрострой» затеял большое и важное дело — кладку стен под тонкослойную штукатурку. Но движется оно медленно, со скрипом. Главная помеха — разнобой в размерах кирпича. Например, кемеровский кирзавод № 2 выпускает кирпич на сантиметр длиннее и толще, чем положено. И ведь сделать кирпичникам нужно совсем немного: отрегулировать мундштуки прессов и полуавтоматы для резки сырца. **Пора уже потребовать от управления промышленности строительных материалов (руководители тт. Хорошилов, Гриссик, Андреев) в ближайшее время добиться точных размеров кирпича на всех заводах.**

Второе — перевозка кирпича. У нас в совнархозе 17 кирпичных заводов. Из них только 4 с грехом пополам возят кирпич на поддонах. Остальные отправляют его на стройки навалом. В год на заводах совнархоза делают примерно 470 млн. штук кирпича. Будем считать, что при нынешнем «методе» перевозок 10 процентов уходит в мусор (цифра очень осторожная, на самом деле бьют больше). Но и 10 процентов — это 47 миллионов штук кирпича, или 7—8 миллионов рублей.

Чтобы раз и навсегда покончить с этим безобразием, нужно немногое: **10—15 кранов для кирпичных заводов и полторы тысячи кубометров леса для поддонов в год.** Но и эту скромную заявку управление промышленности стройматериалов, снабженцы совнархоза «порезали».

Дело не только в прямых потерях кирпича. Рядом с грудами битого кирпича на стройке неизбежно появляются горы ломаных панелей, окна и двери, гниющие под дождем. Словом, начинается тот строительный ералаш, который уносит миллионы народных рублей. **Внедрение пакетных перевозок кирпича — задача самая неотложная, и ее надо решать немедленно.**

ПОЖАЛУЙ, хуже всего на наших стройках с арматурным металлом и лесом. Надо сказать, что не хватает не «вообще» металла, а некоторых определенных его профилей. Гадеяться на то, что нам увеличат поставку металла, вряд ли стоит. Лучше посмотреть, нет ли у нас на железобетонных заводах внутренних резервов. О некоторых из них рассказали на страницах газеты тт. Сухолозов, Божко, Березовский, Коцеман, Коновалов, Ксенофонтов и другие. На заводах «Кузнецктяжстроя» и «Кемеровотяжстроя» успешно применяют станки, повышающие прочность арматуры и, стало быть, позволяющие заменять один профиль другим. В Юрге хорошо освоили применение высокопрочной проволоки. Ее сейчас в Кузбассе довольно много, но на заводах ее не используют. В «Кемеровотяжстрое» арматурщики развернули массовую борьбу за экономию металла. В Сталинске проводят интересные опыты по замене неответственной арматуры дранкой. Если обобщить и распространить этот опыт, то можно если не совсем ликвидировать нужду в металле, то смягчить ее.

Чтобы опыт передовиков, о котором рассказывала газета во время обсуждения, «не повис в воздухе», редакция намерена через некоторое время проверить через рабкоровский актив, как он внедряется.

Очень плохо с лесом. Каждую весну, в самый разгар строительного сезона, поставщики леса ставят палки в колеса строителям. Лес идет несортированный, с гнилью и тонкомером. Это хроническая болезнь наших строек, и, кажется, наш совнархоз уже начинает привыкать к ней. **Стоит созвать в Кузбассе совещание поставщиков и потребителей леса.**

☆ ☆ ☆

И. С. Близнюк задал читателям два вопроса:

Почему на стройках не хватает материалов? Чем об'ясняется их низкое качество? Разумеется, обсуждение не дало еще полного ответа на эти вопросы. Нехватка материалов, их низкое качество об'ясняются не только плохой работой производственной базы, но и тем, что на стройках не научились беречь материалы. **Редакция намечает в ближайшее время провести массовый рейд по стройкам области и просит вас, товарищи рабкоры, активно участвовать в нем.**

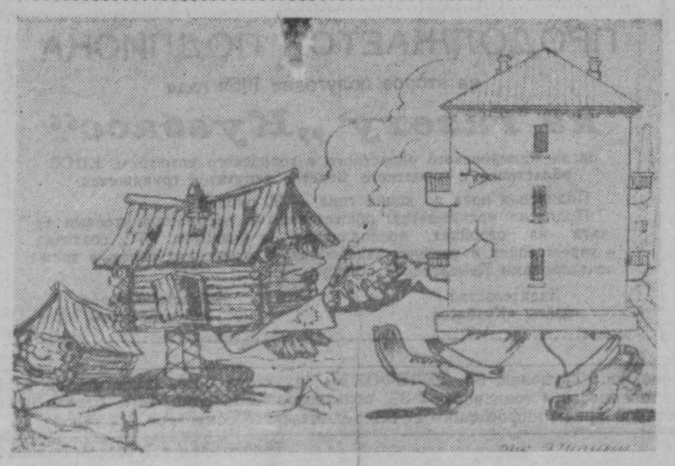

Кемерово: Прошу, папаша, на покой...
Щегловск: Спасибо, сынок... Давно жду.

Рис. В. Шанина.

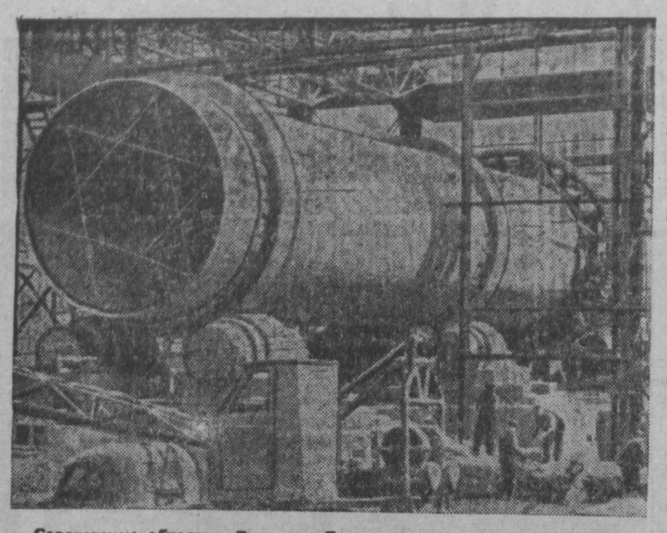

Саратовская область. В городе Вольске в этом семилетии намечено реконструировать четыре цементных завода. В результате реконструкции производство цемента на этих предприятиях возрастет в два раза.

На заводе «Большевик» строятся две новые технологические линии с мощными вращающимися печами длиной по 135 метров. Каждая такая печь ежегодно будет давать сотни тысяч тонн цемента. Первую технологическую линию намечено пустить к 42-й годовщине Великого Октября, а вторую — в первом полугодии 1960 года.

НА СНИМКЕ: монтаж вращающейся печи.

Фотохроника ТАСС.

Перед открытием выставки достижений народного хозяйства СССР

Выставка достижений народного хозяйства СССР готовится к открытию. В ее многочисленных павильонах уже установлены на свои места все основные экспонаты. Механики еще раз проверяют, как работают машины и станки, которые будут демонстрироваться в действии. Художники делают последние надписи на панно, диаграммах, схемах.

Пройдет несколько дней, и выставка гостеприимно раскроет свои двери перед посетителями. Они увидят здесь много такого, чего не было в прошлом году. Созданы новые павильоны— «Электрификация СССР», «Радиоэлектроника», «Транспорт СССР», «Кукуруза», «Советская книга» и другие.

Материалы и экспонаты, рассказывающие о применении атомной энергии в мирных целях, размещены теперь в двух зданиях. Несомненный интерес вызовет павильон «Радиоэлектроника», где демонстрируется применение новейших достижений радиотехники в промышленности, на транспорте, в быту.

Широко показаны замечательные достижения советских химиков. В павильоне «Химическая промышленность»—тысячи экспонатов. Яркость красок радует глаз. Здесь представлены изделия из пластмасс, искусственных и синтетических волокон.

Всесторонне будут показаны на выставке достижения передовиков сельского хозяйства, опыт лучших колхозов, совхозов, ремонтно-технических станций. Значительная часть материалов посвящена перспективам дальнейшего развития земледелия и животноводства. Труженики сельскохозяйственного производства смогут подробно изучить резервы, использование которых дает возможность в ближайшее время довести годовое производство зерна в стране до 10—11 миллиардов пудов, создать изобилие продуктов животноводства. В павильоне «Кукуруза» раскрывается значение этой культуры для решения задачи — догнать США по производству мяса, молока и масла на душу населения.

Богато представлена сельскохозяйственная техника. Она непрерывно совершенствуется. В числе экспонатов — 170 машин новых образцов. На демонстрационном поле будут показаны в работе наиболее интересные тракторы, комбайны и сельскохозяйственные машины.

Раздел «Строительство» размещен на Фрунзенской набережной. Экспозиции его посвящены промышленному, энергетическому и жилищному строительству, производству строительных материалов.

(ТАСС).

10-й выпуск вечернего университета

Десятый по счету выпуск слушателей произвел вечерний университет марксизма-ленинизма при Прокопьевском горкоме КПСС. Выпускные экзамены держали 126 слушателей. Подавляющее большинство из них получило хорошие и отличные оценки. На «пятерки», например, выдержал экзамены электрослесарь подземного транспорта шахты имени Сталина А. М. Решетников.

За годы своего существования университет вооружил глубокими знаниями истории партии, политэкономии, диалектического и исторического материализма 1425 горняков, строителей, машиностроителей, железнодорожников, представителей интеллигенции и т. д.

(Корр. «Кузбасса»).

100-летие со дня рождения А. П. Чехова отмечается во всем мире

ПАРИЖ, 10 июня. (ТАСС). Исполнительный совет ЮНЕСКО принял на вчерашнем заседании решение отметить в нынешнем году в международном масштабе 100-ю годовщину со дня рождения великого русского писателя А. П. Чехова, которая приходится на 29 января 1960 года.

Это решение было принято по рекомендации состоявшейся в ноябре прошлого года генеральной конференции ЮНЕСКО. В этом же году во всем мире будут проведены мероприятия, посвященные: 100-й годовщине со дня выхода в свет первого издания труда Чарльза Дарвина «Происхождение видов», 200-й годовщине со дня рождения Фридриха Шиллера, 100-й годовщине со дня смерти Александра Гумбольдта, 150-й годовщине со дня смерти Иосифа Гайдна и 100-й годовщине со дня рождения Шолом Алейхема.

Спектакль молодых шахтеров

К сожалению, недостаточно широко в Кузбассе развито клубное драматическое искусство. Больших, серьезно и глубоко работающих коллективов у нас очень мало. Существующие же работают неравномерно, от случая к случаю, ставят, как правило, одноактные пьески в посредственном художественном исполнении.

Тем радостнее становится, когда неожиданно встречаешься с коллективом, хотя еще и маленьким, но начинающим прорастать и пробивать себе путь к настоящему искусству, пытающимся познать сложное искусство драматического театра и воплотить его в живые, близкие и понятные человеческие образы.

Так случилось на просмотренном нами спектакле в клубе шахты «Северная» «О личном» В. Пистоленко. Это, действительно, добротная работа молодых талантливых шахтеров.

Спектакль, конечно, еще грешит существенными пробелами, недоработками. Но что в нем замечательно: он по-настоящему волнует своей искренностью, правдой и очень многими удачами исполнителей.

Пьеса не блещет высокими художественными качествами, яркими обобщениями. Тема ее несколько банальна и избита. Действия пьесы построены вокруг пресловутого «треугольника» и попыток решения морально-этических норм поведения в семье.

...В юношеские годы он и она (в пьесе Юрий и Лена) любили друг друга. Затем долгая разлука: он уехал учиться, она осталась в своем городе. Он стал инженером, она — тоже. Женился он на славной девушке Кате и вернулся домой. У них родился Вовка. Происходит встреча Юрия и Лены. Вспыхивает старая любовь. Но у него жена и ребенок! Как быть? Имеет ли он право оставить семью? Личное ли его это дело или нет? Лена решает, что нет, и все становится на свои места.

Все, как видите, получается очень просто. В этом идейно-художественная слабость пьесы. Тем труднее было справиться молодому коллективу с таким художественным примитивом. И все же, как много хорошего мы увидели!

В первую очередь следует сказать об отличном исполнении роли Лены мотористкой паросилового хозяйства шахты Л. Большаковой. Она играет глубоко, взволнованно, осмысленно. Образ точно очерчен и искренен. Пусть она еще немного угловата, чуть-чуть зажата и внутренне и физически (роль трудная и психологически сложная), но какие у нее правдивые и выразительные глаза. Мы читаем в них и боль, и радость, и муки, и страдания, и волю, и твердый характер. Недаром говорят, что глаза — это зеркало души. И недаром ее глаза плачут настоящими слезами, когда невыносимо больно сердцу. Да, она часто скупа и монотонна в выразительных средствах, но это еще от неопытности. А это со временем придет.

Хороша также и Ника (сестра Юрия), которую играет учащаяся Н. Бардюкова. Озорная, подвижная, остроумная и немножко злая на язык, но задушевный и готовый на подвиг человек — такая у нее получилась Ника. И это правильно. Однако только «изображать» чувства, наигрывать «страдания» (сцена известия о несчастье с ее другом Федей) — это излишнее «представление» снижает впечатление.

Машинист электровоза подземного транспорта Ю. Моисеенко удачно исполняет роль старого рабочего завода Сергея Ивановича Уральщина. Он, видимо, склонен больше к изображению образов с юмором, и поэтому его так и тянет где-то «вывернуть штучку», вызвать смех у зрителей. Между тем сама роль и не требует этого.

Неплохо ведет роль матери Лены пенсионерка М. Нестеренко. Юрий в исполнении десятника вентиляции Н. Полякова мог быть очень хорошим. Все данные и способности у него для этой роли имеются. Но слабое знание текста пьесы сковывало его и часто мешало всему ходу спектакля.

Постановка отличается ансамблевостью, и в него правомерно входят студентка О. Баранова (Катя), дозировщица шахты Н. Березанец (Шура), проходчик Н. Логутов (Федя) и другие.

Руководитель драматического кружка С. Е. Коблов — умный, старательный и любящий свое дело человек. Он сумел сплотить коллектив и увлечь его в работе. К тому же С. Е. Коблов и художник спектакля. Скромно, но с любовью сделано и оформление.

Однако нужно всем еще много учиться, повышать свою сценическую культуру, овладевать мастерством и пред'являть к работе высокие требования.

В. ШАБАНОВ,
режиссер облдрамтеатра,
засл. артист ЧИАССР.

Журнал „Театральная жизнь“

Недавно в Российской Федерации начал выходить новый журнал «Театральная жизнь» — орган Министерства культуры РСФСР, Всероссийского театрального общества и Союза писателей РСФСР.

Журнал рассчитан на широкие круги читателей — работников профессиональных театров, участников художественной самодеятельности и зрителей.

В задачу журнала входит освещение театральной жизни Российской Федерации, информирование читателей о наиболее крупных событиях театрального искусства в союзных республиках и за рубежом. Большое место в журнале занимают вопросы современной советской драматургии, формирования театрального репертуара. Систематически публикуются статьи об опыте профессиональных и любительских самодеятельных театров, рецензии на новые спектакли и пьесы.

Наряду с жизнью и работой драматических театров в журнале также освещаются вопросы развития оперного и балетного искусства, музыкальной комедии и эстрады. Имеется раздел, посвященный истории русского театра.

К сотрудничеству в журнале привлекаются видные драматурги, режиссеры, актеры, театральные критики, участники художественной самодеятельности.

Периодичность журнала 24 номера в год. В настоящее время производится подписка на второе полугодие текущего года. Подписка принимается во всех отделениях «Союзпечати».

На заслуженный отдых

ОСИННИКИ. (Корр. «Кузбасса»). В коллективе Южно-Кузбасской ГРЭС существует хорошая традиция — организованно, с почетом провожать на пенсию старейших производственников. В честь события устраиваются специальные вечера, на которых подводится итог трудового пути пенсионера.

На днях в торжественной обстановке состоялись проводы на пенсию машиниста турбин А. В. Мягкова. Более 30 лет он нес вахту у электрических машин, начав свой труд в то время, когда страна приступила к выполнению ленинского плана электрификации. Его посылали обслуживать агрегаты различных машин и систем на Ивановской, Горьковской, Ткварчельской, Севастопольской электростанциях, Каменской ТЭЦ. В период Великой Отечественной войны А. В. Мягков работал в энергопоезде, снабжавшем энергией эвакуированные в тыл предприятия. Последние пять лет он управляет мощными турбинами на Южно-Кузбасской ГРЭС. На груди старейшего энергетика орден Трудового Красного Знамени — награда за долголетний и безупречный труд.

На вечере товарищи по работе высказали Александру Васильевичу Мягкову много теплых слов и добрых пожеланий. Ему были вручены ценные подарки. Приказом директора ГРЭС за Александром Васильевичем пожизненно сохраняется право входа в цехи электростанции.

Читатели благодарят

Когда мы доставили свою мать в Красногорскую больницу, надежд на выздоровление не было никаких. И вот за ее лечение взялась врач-терапевт Е. П. Панова и весь коллектив медработников больницы. И мы очень скоро почувствовали, что она сможет стать на ноги. Так и вышло. Мать снова вернулась в нашу семью.

П. Николаенко,
Г. Алексеев, В. Чушкина.
г. Ленинск-Кузнецкий.

☆ ☆ ☆

Труд врача — это ежедневный подвиг. В этом нетрудно убедиться, побывав на приеме у врача-терапевта 1-й поликлиники г. Кемерова М. Ф. Разумовой, которая всегда найдет и теплое сердечное слово для своих пациентов, и правильное лечение.

Л. Васильева.
г. Кемерово.

☆ ☆ ☆

Кто в селе Красный Яр Ижморского района не знает Валентину Иннокентьевну Гордееву? Спросите в любом доме — и ответ будет всегда один: «Это наш любимый доктор». Сколько больных — и взрослых, и детей — вновь стали здоровыми благодаря ее заботам и лечению. И нам хочется пожелать ей долгих лет жизни — жизни, которую она посвятила благородной цели — борьбе за здоровье человека.

В. Куликова, В. Щербак,
А. Тебенькова.
Ижморский район,
село Красный Яр.

☆ ☆ ☆

Чувством благодарности переполняется сердце, когда я вспоминаю, как дружно взялся помочь в трудную минуту мне, пенсионеру, коллектив монтажного участка «Сибэнергомонтаж», где я трудился 15 лет. Такая забота о ветеране труда возможна только в нашей стране.

А. Старостин.
г. Кемерово.

☆ ☆ ☆

Приятно сознавать, что хотя ты и пенсионер, но с родным коллективом тебя связывают невидимые нити теплой дружбы. Так и у меня. 25 лет проработала я телефонисткой, а уйдя на заслуженный отдых, постоянно ощущаю заботу коллектива телеграфно-телефонной конторы.

П. Бедняшина.
г. Кемерово.

☆ ☆ ☆

Надолго останется в нашей памяти пора практики, которую мы проходили в Заринской участковой больнице Промышленновского района. Большое спасибо врачу А. К. Хомяковой, акушеркам В. В. Володиной, Е. Д. Павлушиной, фельдшерам В. П. Иванющенко и Г. Г. Пестовой, медсестре А. У. Родионовой и другим за то, что они радушно приняли нас, учащихся Кемеровского медучилища, в свою славную семью и каждый, чем мог, помогал нам на практике познать нашу будущую профессию.

Р. Евдокимова, Л. Мошкина,
В. Жильцова, Л. Ковшова.
г. Кемерово.

Наш календарь

Выдающийся русский врач, ученый-материалист

К 175-летию со дня рождения И. Е. Дядьковского

Иустин Евдокимович Дядьковский — философ-материалист, биолог, крупнейший клиницист и общественный деятель — был одним из наиболее ярких представителей отечественной медицины первой половины XIX века.

И. Е. Дядьковский родился в селе Дядькове, что в семи верстах от Рязани, 12 июня (по новому ст.) 1784 года в семье дьячка сельской церкви. Первоначальное образование он, по-видимому, получил дома, а затем был отдан отцом для обучения в Рязанскую духовную семинарию. Знакомство в семинарии с сочинениями М. В. Ломоносова и зачатками медицинских знаний оказало на Дядьковского громадное влияние. Не окончив семинарии, отказавшись от духовной карьеры, он отправляется в Москву и в 1809 году зачисляется «казеннокоштным воспитанником по медицинской части» в Московскую медико-хирургическую академию.

Занимаясь в академии, Дядьковский одновременно усиленно работает над самообразованием, много читает. Обладая незаурядными лингвистическими способностями, он овладевает латинским, греческим, английским, французским и итальянским языками. Все яснее становилось решение отдать себя целиком и бесповоротно науке. В этот период окрепли в нем демократические настроения и взгляды.

В конце марта 1812 г. Дядьковский успешно, с серебряной медалью, закончил курс наук в академии. В этом же году, в связи с началом Отечественной войны 1812 г., он подает прошение о зачислении его в народное ополчение. Всю войну Дядьковский состоял врачом при военном госпитале, где вместе с другими, «в числе немногих лекарей», работал не покладая рук.

По окончании войны в 1814 г. И. Е. Дядьковский стал вести преподавание ботаники и фармакологии при Московской медико-хирургической академии и в 1816 г. защитил диссертацию на степень доктора медицины. В 1831 г. он избирается ординарным профессором терапии и директором терапевтической клиники Московского университета. Одновременно с курсом терапии читает общую патологию и фармакологию с рецептурой вплоть до своего вынужденного ухода из университета в 1836 году.

Современники характеризуют Дядьковского как человека большого, ясного ума и высокой нравственной силы. Для своего времени он обладал обширнейшим образованием и широкой эрудицией. И в медицине, и в философии, и в литературе, и в искусстве, и в музыке Дядьковский имел глубокие познания.

А. И. Герцен, вспоминая свои студенческие годы, писал: «Одно исключение мы только и помним, это Дядьковский». Неоднократно упоминает о нем в своих письмах Н. В. Гоголь, высоко ценивший талант Дядьковского. Н. Станкевич пишет из Пятигорска В. Белинскому об их общем любимце: «Он здесь также в большой славе, от больных нет отбоя...».

С Дядьковским были идейно связаны и высоко его ценили многие крупнейшие представители русской культуры и искусства. Среди его друзей и почитателей мы находим Н. И. Надеждина, Д. В. Веневитинова, П. С. Мочалова, М. Ю. Лермонтова, А. Е. Варламова...

Основной заслугой И. Е. Дядьковского нужно считать то, что, будучи сознательным материалистом, он свои научные взгляды, наиболее передовые для первой половины прошлого столетия, решительно противопоставлял напору идеалистических и религиозных воззрений эпохи. Врач-материалист, утверждавший, что жизнь возникла эволюционным путем и что человеческий организм — не творение божие, а естественное и закономерное создание природы, он в своих лекциях и беседах выступал против религиозных сказаний о сотворении мира «творцом» против идеалистических взглядов о «жизненном духе», отличной от тела души.

Материалистические взгляды Дядьковского были направлены против натурфилософии Шеллинга, против метафизики в медицине, против средневековой мистики Ганемана, против идеалистических врачебных теорий. Он вел упорную борьбу с космополитизмом, стремясь пропагандировать среди русской молодежи идеи передовой отечественной материалистической медицины.

Взгляды И. Е. Дядьковского не могли не вызвать яростных нападок церкви и правительства. Ведь согласно цензурному уставу 1821 года воспрещалось печатание «медицинских и естественно-научных работ, в которых подвергаются сомнению истины о духовности души».

Профессор Московского университета И. Е. Дядьковский, обвиненный в богохульстве, как «служитель материализма», был уволен в 1836 году.

Скончался ученый вдали от Москвы, в Пятигорске, 25 июля (6 августа) 1841 года, оставаясь до последнего дыхания верным своим убеждениям.

Советским ученым А. Лушникову, М. Барановской, Д. Российскому и другим принадлежит честь ознакомления широких врачебных кругов с мировоззрением и трудами И. Е. Дядьковского.

П. ВИНОГРАДОВ,
ассистент Кемеровского мединститута.

Новый советско-китайский фильм

ПЕКИН. (ТАСС). В Пекине состоялся просмотр цветного широкоэкранного документального фильма «На волжских просторах», поставленного совместно советскими и китайскими киноработниками.

Фильм «На волжских просторах» в ближайшее время выйдет на экраны одновременно с другим советско-китайским документальным фильмом «Ветер с Востока поднимает волны реки Янцзы».

Редактор Ф. Е. ДЕМИН.

Сегодня в кино и клубах

КИНОТЕАТР «МОСКВА». 1. **Новости дня № 21. Братья** (9-30, 11-40 — для детей). **Наш корреспондент** (1-50, 4, 6-20, 8-20, 10-20). 2. **Сибирь на экране № 23. Ваня** (9, 10-55, 12-50, 2-45, 4-40, 6-35, 8-30, 10-25). 3. **Наука и техника № 8.** Документальный фильм **Я был спутником Солнца** (9, 10-40 — для детей; 6-20). **Весна на Заречной улице** (12-10, 2, 4, 8, 10).

ЛЕТНИЙ КИНОТЕАТР. **Черный батальон** (6-40, 8-30, 10-20).

КИНОТЕАТР «МЕТАЛЛУРГ». **Тревога в горах** (10, 12 — для детей). **Сверстницы** (2, 4, 6, 8, 10 — дети до 16 лет не допускаются).

КИНОТЕАТР «КОМСОМОЛЕЦ». **В твоих руках жизнь** (10, 2 — для детей; 12, 4, 6, 8, 10).

КИНОТЕАТР «ХИМИК». **Сомбреро** (4 — для детей). **Ее большое сердце** (6, 8, 10).

КИНОТЕАТР «ОКТЯБРЬ». **Капитан «Старой черепахи»** (11, 2-10 — для детей). **Мачеха** (12-30, 3-40, 6-30, 8-20, 10). Документальный фильм **Необыкновенные встречи** (5-30).

ДОМ КУЛЬТУРЫ ШАХТЕРОВ. **Ваня** (4-30, 6-30, 8-30, 10-30).

КЛУБ КХЗ. **Старик Хоттабыч** (3 — для детей). **Отцы и дети** (5, 7, 9).

КЛУБ ГРЭС. **Машенька** (4, 6, 8, 10).

КЛУБ «СТРОИТЕЛЬ». **Судьба человека** (5, 7, 9).

КЛУБ ШАХТЫ «ЦЕНТРАЛЬНАЯ». **Жизнь прошла мимо** (6, 8, 10).

МИНИСТЕРСТВО ВЫСШЕГО ОБРАЗОВАНИЯ СССР

НОВОСИБИРСКИЙ государственный университет

ОБ'ЯВЛЯЕТ ПРИЕМ СТУДЕНТОВ
на первый курс дневного и вечернего отделений
ПО СПЕЦИАЛЬНОСТЯМ:

1. Математика.
2. Механика.
3. Физика.
4. Химия.
5. Геология и геофизика (геофизические методы поисков и разведки месторождений полезных ископаемых) — только на дневное отделение.

Прием производится на основании правил приема в высшие учебные заведения на 1959 г., утвержденных Министерством высшего образования СССР.

Заявления принимаются с 20 июня по 31 июля с. г. Вступительные экзамены будут проведены с 1 по 20 августа. Принятые в число студентов дневного отделения обеспечиваются стипендией на общих основаниях. Нуждающиеся студенты обеспечиваются общежитием.

Обучение на вечернем отделении проводится без отрыва от производства.

Начало занятий: на дневном отделении с 1 сентября, на вечернем отделении с 15 сентября с. г.

Заявления принимаются по адресу: г. Новосибирск, ул. Советская, 20.

Приемная комиссия университета.

СМОТРИТЕ НА ЭКРАНАХ КЕМЕРОВА И ОБЛАСТИ

НОВУЮ КИНОПОВЕСТЬ

„ИСПРАВЛЕННОМУ ВЕРИТЬ“

ПРОДОЛЖАЕТСЯ ПОДПИСКА

на второе полугодие 1959 года

на газету „Кузбасс“

орган Кемеровского областного и городского комитетов КПСС, областного и городского Советов депутатов трудящихся.

Подписная цена до конца года — 30 рублей.

Подписка принимается: общественными распространителями печати на стройках, предприятиях, в колхозах, РТС, совхозах, в учреждениях и учебных заведениях, в отделениях связи, а также почтальонами Кемеровской области.

Издательство газеты «Кузбасс» — Областной отдел «Союзпечати».

ГЛАВНОЕ УПРАВЛЕНИЕ ТРУДОВЫХ РЕЗЕРВОВ ПРИ СОВЕТЕ МИНИСТРОВ СССР

Кемеровский индустриальный техникум

об'являет прием на 1959—60 учебный год на дневное и заочное отделения

ПО СПЕЦИАЛЬНОСТИ: «ПОДЗЕМНАЯ РАЗРАБОТКА УГОЛЬНЫХ МЕСТОРОЖДЕНИЙ».

На дневное отделение принимаются лица с образованием не ниже 7 классов, ранее окончившие учебные заведения трудовых резервов и проработавшие на производстве не менее двух лет по одной из горных специальностей.

Принятые на учебу находятся на полном государственном обеспечении.

На заочное отделение принимаются старшие мастера, мастера производственного обучения и другие работники училищ и школ трудовых резервов, без ограничения возраста, имеющие образование не ниже 7 классов, работающие по данной специальности.

Заявления посылать на имя директора с приложением: характеристики-рекомендации предприятия или учебного заведения для поступления в техникум; свидетельства (аттестат) об образовании в подлиннике или свидетельства о переходе в 8, 9, 10-й классы средней школы, а в случае утери — удостоверения установленного образца, выданного районным (городским) отделом народного образования, копии свидетельства о рождении (паспорт пред'является лично); личного листка по учету кадров с автобиографией; справки с места работы с указанием должности, специальности; справки с места жительства о семейном положении; трех фотокарточек (снимки без головного убора, размером 3×4 см); медицинской справки по форме № 286. Принимаются документы до 31 июля.

Приемные экзамены проводятся с 1 по 20 августа: по русскому языку и литературе (устно и письменно — диктант) и математике (устно). Поступающие на заочное отделение экзамены сдают в ближайшем техникуме по месту жительства поступающего по письменным направлениям заочного отделения техникума.

Зачисление в состав учащихся производится с 21 по 25 августа. Начало занятий с 1 сентября 1959 г.

Адрес: г. Кемерово, Новая Колония, ул. 1-я Стахановская, 39. Тел. 7-28 (город).

Требуются:

ПЕСОЧНО - ГРАВИЙНОМУ КАРЬЕРУ треста «Кемеровошахтострой» — **экскаваторщики, пом. машинистов экскаваторов, электрики, бульдозеристы, рабочие железнодорожного пути.**

Обращаться в отдел кадров треста «Кемеровошахтострой».

КЕМЕРОВСКОМУ УНИВЕРМАГУ срочно — **квалифицированные продавцы, рабочие-грузчики, коновозчики.**

Обращаться в отдел кадров. Тел. 7-49.

ПЕРВОМУ ГОРПИЩЕТОРГУ — **ученики продавцов, продавцы по торговле прохладительными напитками, опытный экономист; на строительство — каменщики, штукатуры, плотники, разнорабочие, грузчики.**

Обращаться: г. Кемерово, ул. Красноармейская, 59, в отдел кадров.

КЕМЕРОВСКОМУ КИРЗАВОДУ № 5 (за Искитимкой) — **плотники, каменщики, разнорабочие.** Оплата труда сдельно-прогрессивная.

Обращаться в отдел кадров кирзавода. Тел. 9-93.

АВТОБАЗЕ комбината «Кузбассшахтострой» — **медники 6—7-го разрядов, кузнец, автослесари 4—5-го разрядов.**

Обращаться: г. Кемерово, ул. Вокзальная, 149, в отдел кадров.

КЕМЕРОВСКОМУ АЭРОПОРТУ — **автослесарь, техник по приборам, кондуктор, инженер или техник-строитель, стартер.**

УПРАВЛЕНИЮ КОЛХОЗНЫХ РЫНКОВ — **кладовщик, слесарь-сантехник, агент-сборщик, уборщики.**

Обращаться: г. Кемерово, ул. Красная, 7.

ТРЕСТУ «ОБЛКЕМЕРОВОУГОЛЬ» для работы на шахтах— **главные инженеры, начальники и механики участков, нормировщики, горные мастера.** На ИТР распространены льготы, в связи с переходом на сокращенный рабочий день, и новые условия оплаты труда.

Обращаться: г. Кемерово, ул. Вокзальная, 79. Тел. 19-11.

АВТОРЕМЗАВОДУ на постоянную работу — **опытные шлифовщики, медники, хромировщики, жестянщики, токари, слесари-лекальщики, заточники, плотники, столяры, печник-каменщик, грузчики, мастер-моторист, мастер-инструментальщик, инженеры-технологи и конструкторы** для работы начальниками отделов и в цеха.

Обращаться: г. Кемерово, ул. Вокзальная, 149, в отдел кадров.

АДРЕС РЕДАКЦИИ И ИЗДАТЕЛЬСТВА: г. Кемерово, ул. Трудовая, 64, **ТЕЛЕФОНЫ:** редактора 2-24, заместителей редактора 8-05 и 8-63, секретаря 2-53, секретариата 4-85, отделов редакции: партийной жизни 8-63, пропаганды 15-67, угольного 1-21, промышленности и транспорта 2-37, сельскохозяйственного 4-57, отдела культуры и быта 15-36, информации 14-21, отдела писем 11-52, отдела об'явлений 6-83, ночной прием информации 17-28, технического секретаря 2-я города, 2-78, бухгалтерии 6-83, директора типографии 3-96.

ОП10415. Типография «Кузбасс» облполиграфиздата. Тираж 130.000. Заказ № 4473.