*Пролетарии всех стран, соединяйтесь!*

# КУЗБАСС

ОРГАН КЕМЕРОВСКОГО ОБЛАСТНОГО И ГОРОДСКОГО КОМИТЕТОВ КПСС, ОБЛАСТНОГО И ГОРОДСКОГО СОВЕТОВ ДЕПУТАТОВ ТРУДЯЩИХСЯ

Год издания 38-й. № 100 (9620) | Воскресенье, 26 апреля 1959 г. | Цена 20 коп.

**Работники сельского хозяйства! Успешно проведем весенний сев 1959 года, добьемся высокого урожая всех сельскохозяйственных культур!**

(Из Призывов ЦК КПСС к 1 Мая 1959 года).

## Больше внимания стройкам цементной промышленности

ПО НАЧЕРТАНИЯМ XXI с'езда КПСС в нашей стране широким фронтом развертывается строительство новых заводов и фабрик, рудников и электростанций, железнодорожных магистралей и нефтегазопроводов. В невиданных масштабах ведется сооружение жилых домов как в городе, так и на селе. За семилетие общий об'ем капитальных вложений в народное хозяйство составит почти три триллиона рублей. В связи с этим резко увеличится потребность в строительных материалах, и прежде всего в цементе.

Дальнейшая индустриализация строительства требует резкого увеличения производства цемента. Только в 1959 году намечено ввести в действие новых мощностей почти в полтора раза больше, чем в прошлом году.

Благодаря неослабному вниманию партии и правительства цементная промышленность достигла значительных успехов. За последние восемь лет выпуск цемента увеличился в 3,3 раза и в прошлом году составил 33,3 миллиона тонн. Есть немало замечательных примеров скоростного сооружения мощных технологических линий и целых заводов. Так, чимкентцы на год раньше срока, за 19 месяцев, закончили строительство первой очереди и приступили к сооружению второй очереди цементного завода. Это результат большой организаторской работы Южно-Казахстанского обкома и Чимкентского горкома партии, партийного комитета треста «Чимкентпромстрой» и Южно-Казахстанского совнархоза. Успешно выполняют принятые обязательства строители и монтажники Семипалатинского и Кувасайского цементных заводов.

В целом же строительство предприятий цементной промышленности идет крайне медленно. В прошлом году по стране не было введено новых мощностей на несколько миллионов тонн цемента. Установленный план ввода в действие новых мощностей в первом квартале также не выполнен. Вяло идут строительные работы на заводах Воскресенском и «Гигант» Московского областного совнархоза, на Кузнецком и Яшкинском Кемеровского совнархоза, на «Пролетарии» Краснодарского совнархоза, Красноярском, Иркутском и ряде других. Руководители Саратовского, Краснодарского, Московского областного, Красноярского и Кемеровского совнархозов в прошлом году необоснованно использовали часть капиталовложений, выделенных цементной промышленности, для других отраслей народного хозяйства.

Не уделяется должного внимания качеству строительства. На Иркутском заводе первая технологическая линия по временной схеме была пущена в декабре 1957 года, вторая и третья линии с еще более крупными недоделками были введены в действие в апреле 1958 года и до сих пор многие недоделки еще не устранены. А это привело к тому, что предприятие недодало в 1958 году десятки тысяч тонн цемента.

Серьезные претензии надо пред'явить машиностроителям и снабженческим организациям. В прошлом году цементные предприятия недополучили 26 тысяч тонн технологического оборудования. Завод «Сибтяжмаш» (директор тов. Беляев) Красноярского совнархоза обязан был изготовить и комплектно поставить пусковым стройкам одиннадцать вращающихся цементных печей и 35 мельниц. Фактически комплектно были отгружены только одна печь и одна мельница. Не уделяют нужного внимания заказам цементной промышленности руководители Уралмашзавода (директор тов. Кротов), Ново-Краматорского машиностроительного завода (директор тов. Глазырин), Николаевского завода имени Носенко (директор тов. Сгибнев), Павшинского механического завода (директор тов. Тарасенко), Ждановского машиностроительного завода (директор тов. Булыгин).

К концу первого квартала из 46 об'ектов цементной промышленности, которые нужно ввести в действие в 1959 году, только по шести закончено комплектование оборудования. Часть его все еще не размещена по предприятиям.

Большую роль в обеспечении цементной промышленности оборудованием должен сыграть ставропольский завод «Волгоцемтяжмаш» Куйбышевского совнархоза. В этом году он должен вступить в действие. План первого квартала здесь, однако, выполнен всего на 33 процента. Куйбышевский совнархоз не знает положения дел, а обком партии не уделяет необходимого внимания этой важной стройке семилетки.

Ряд пусковых об'ектов (Красноярский, Яшкинский, Спасский, Белгородский цементные заводы, завод «Большевик» и другие) не обеспечен технической документацией. Проектные институты «Гипроцемент» Госстроя СССР (директор тов. Лурье) и «Южгипроцемент» Госстроя УССР (директор тов. Сатарин) несвоевременно выполняют согласованные с совнархозами графики выдачи технической документации. Затянулась разработка типовых проектов.

Цементная промышленность может значительно увеличить выпуск цемента за счет реконструкции оборудования и интенсификации производственных процессов. Однако эти возможности многими совнархозами используются совершенно недостаточно. Например, на Беговатском цементном комбинате Ташкентского совнархоза имеется два концентратора, ввод в действие которых позволил бы увеличить мощности предприятия на десятки тысяч тонн цемента в год. Однако средства для установки концентраторов не выделены, а комплектующее оборудование не заказано. Такое же положение на вольском заводе «Коммунар» Саратовского совнархоза, Воскресенском заводе Московского областного совнархоза, новороссийском заводе «Пролетарий» Краснодарского совнархоза. И отдел строительных материалов и строительной индустрии Госплана СССР мирится с этим!

Руководители совнархозов, местные партийные, советские, профсоюзные и комсомольские организации призваны повседневно заниматься вопросами строительства предприятий цементной промышленности. Особое внимание следует обратить на улучшение организации строительных работ, создание необходимых условий для выполнения принятых строителями социалистических обязательств.

(Передовая «Правды» за 25 апреля 1959 года).

*Идет ударная неделя по сбору и сдаче лома*

## Впереди прокопьевцы

**Первые весточки об успешном сборе металлического лома сообщили комсомольцы областного центра. Только 24 апреля молодые коксохимики, возглавляемые заместителем секретаря комитета комсомола Асей Большаковой, на территории завода собрали свыше шестидесяти тонн сырья для мартеновских печей.**

**Большую работу провели комсомольцы химкомбината и треста № 96. 24 апреля свыше пятисот молодых строителей вышло на сбор металлического лома. В этот день молодежь химкомбината и треста кузнецким металлургам отгрузила несколько вагонов ценного сырья. Отрадно и то, что комитеты комсомола (секретари Мария Автушенко и Иван Рыжиков) умело организовали соревнование комсомольских групп цехов и участков.**

**Хорошо потрудились в первый день ударной недели комсомольцы Томусинской ГРЭС (секретарь комитета комсомола Луиза Татаренко). За несколько часов они отправили 38 тонн скрапа.**

**И все же равнение нужо держать на комсомольские организации Центрального и Рудничного районов Прокопьевска. 24 апреля на сбор металлолома в этих районах вышло 1780 молодых шахтеров и строителей. За день они отправили на Кузнецкий комбинат свыше шестисот тонн лома.**

**Замечательно в этот день потрудились на сборе металлургического сырья молодые шахтеры трестов «Прокопьевскуголь» и «Сталинуголь».**

**Радостные вести сообщили и комсомольцы Анжерского машиностроительного завода. 24 апреля они отгрузили три вагона мартеновского скрапа.**

**Но так обстоят дела далеко не во всех городах области. Сталинск — один из крупнейших индустриальных городов Кузбасса. Где как не здесь больше всего можно и нужно собрать скрапа? А между тем горком комсомола, профсоюзные организации пока еще не организовали молодежь и рабочих предприятий на сбор лома. Секретарь Орджоникидзевского райкома комсомола т. Садовиков ровно ничего не сделал для массового участия молодежи заводов и строек района в ударной неделе.**

**Безрезультатно потерянным оказался первый день ударной недели и на Кузнецком комбинате. Заводский комитет комсомола и его секретарь т. Соловьев оказались в стороне, по-прежнему не используют большие возможности по сбору столь нужного цехам сырья.**

**Медленно раскачиваются городские комитеты комсомола Юрги, Ленинска-Кузнецкого, Белова. Здесь пока все еще собираются организовать массовый сбор металлолома, а время не ждет.**

**Вчера в Кемерове, Прокопьевске, Киселевске на сбор лома вышли тысячи трудящихся и школьников. Сегодня нужно добиться, чтобы в этом патриотическом движении приняли участие десятки тысяч кузбассовцев. Мартены ждут сырье!**

# Сохраним влагу в почве — получим высокий урожай

*Хлеборобы! Проведем боронование паров и зяби за два—три дня, быстрее осуществим лущение стерни на всей площади весновспашки!*

## На полях кипит работа

ЯШКИНО, 25 апреля. В начале апреля на районном совещании передовиков сельского хозяйства труженики села взяли обязательства: в первом году семилетки вырастить зерновых по 13,7, картофеля — по 120, овощей — по 130 и кукурузы — по 350 центнеров с каждого гектара. Это большие и ответственные задачи, но работники колхозов и совхозов района уже сейчас доказывают конкретными делами на полях, что они вполне выполнимы.

Тщательно подготовились к полевым работам механизаторы первой комплексной бригады колхоза «Большевик». Всю технику они вывели на поля. Трактористы, прицепщики и сеяльщики под руководством бригадира Ю. Ф. Пахирко произвели обкатку машин в рабочем положении. Недоделки, обнаруженные при обкатке, устранены.

23 апреля механизаторы приступили к прибивке влаги. Героем первого рабочего дня стал тракторист Анатолий Махлинский. На своем колесном тракторе «СХТЗ» он за день прибил влагу на площади 40 га. 24 апреля, наряду с прибивкой влаги, началась весновспашка. В работу включены все тракторы.

Начало весенне-полевых работ у бригадира механизаторов Юрия Федоровича Пахирко совпало с другим радостным событием в его жизни. 24 апреля бюро райкома КПСС утвердило решение первичной парторганизации колхоза о приеме его кандидатом в члены партии.

Начались полевые работы и в колхозе имени Сталина. В двух комплексных бригадах этой артели приступили к прибивке влаги.

П. БОТЬЕВ.

## Идет весновспашка

ПРОКОПЬЕВСК. (Корр. «Кузбасса»). На совхозных и колхозных полях Прокопьевского района начались полевые работы.

Первыми в районе на прибивку влаги выехали 21 апреля трактористы шестого отделения Бурлаковского совхоза Иван Городилов и Иван Ковалев. На другой день трактористы первого отделения этого же совхоза начали весеннюю пахоту.

Широко развернулись работы по прибивке влаги на полях Черкасовского совхоза. В совхозе «Ясная Поляна» тракторы вышли на пахоту. Началась весновспашка и в колхозе «Индустрия».

## Битва за хлеб началась

Урожай первого года семилетки будет высоким — так решили члены нашей сельскохозяйственной артели «Победа».

Мы нынче поставили перед собой конкретные задачи — получить по 16,5 центнера зерновых, по 350 центнеров кукурузной массы на силос и 140 центнеров картофеля с каждого гектара.

Для того, чтобы слова не расходились с делом, хлеборобы нашего колхоза еще задолго до весны начали тщательно готовиться к севу.

Прежде всего мы обратили серьезное внимание на ремонт машин и сельскохозяйственного инвентаря. В марте в полную боевую готовность привели тракторный парк колхоза. В этом немалая заслуга механизаторов Краснинской РТС, которые высококачественно провели ремонтные работы.

С большой серьезностью отнеслись члены правления в этом году к составлению рабочих планов на сев. В бригадах и на общем собрании колхозники по-деловому обсудили их, разработали агротехнику с учетом особенностей каждого земельного участка.

По примеру первой полеводческой бригады колхоза «Передовик» Анжеро-Судженского района мы будем бороться за высокую культуру земледелия и добиваться полноценного использования каждого гектара пашни.

Так, нынче весь сев зерновых мы проведем только перекрестным и узкорядным способами, в лучшие агротехнические сроки — за 7—8 рабочих дней.

Одним из важных факторов повышения урожайности мы считаем внедрение правильных севооборотов и размещение культур по лучшим предшественникам.

Без хорошей предпосевной обработки почвы немыслимо выполнение социалистических обязательств, взятых хлеборобами нашего колхоза. В рабочем плане прибивку влаги на площади 3.600 га предусмотрено провести за два рабочих дня, а также прикатывание посевов на площади 4.400 га.

В этом году наш колхоз полностью обеспечен семенами. Они имеют большую жизнеспособность, и сейчас для повышения их всхожести ведем воздушно-тепловой обогрев. Хорошо подготовились к весне звенья кукурузоводов, которыми руководят Н. Суханов, П. Миллер и В. Сотников. Эти коллективы нынче будут бороться за получение 350—400 центнеров кукурузы с каждого гектара.

Во всеоружии встретил наш колхоз первую весну семилетки. Об этом свидетельствует начало полевых работ. 21 апреля мы начали прибивку влаги на полях, а через день механизаторы уже доложили правлению об успешном завершении этой работы. Намного перевыполняли сменные задания Н. Дергунов, В. Куракин и другие. Так, коллектив первой бригады (бригадир Н. Г. Павлов, заместитель по технике Н. А. Саломыкин) первым закончил прибивку влаги на площади в 1270 гектаров и все пять тракторов перевел на весновспашку.

Начали весновспашку и в остальных бригадах. В этом году мы решили к 5 мая полностью закончить весеннюю пахоту на площади 2800 гектаров. Первые результаты убедили в том, что у нас есть возможности успешно справиться с этой серьезной задачей. Так, тракторист П. И. Терехов из четвертой бригады при норме восемь гектаров за смену вспахивает по десять. И. К. Мязин, В. А. Куракин ежедневно перекрывают задания на 25—50 процентов.

Между механизаторами артели идет соревнование за выполнение социалистических обязательств. Правление колхоза для поощрения победителей в соревновании учредило денежные премии. Премию в размере трех тысяч рублей мы решили присудить передовой бригаде, которая в короткий срок закончит весенне-посевные работы при отличном качестве. Агрегат, первым засеявший пятьсот гектаров перекрестным способом, будет премирован тысячей рублей. В эти дни полевые станы превратились в центры политмассовой работы. Здесь ежедневно проводятся лекции и беседы, в вагончиках для механизаторов выпускаются «боевые листки», вывешены призывы и плакаты.

Битва за высокий урожай 1959 года началась. И завершится она нашей победой.

А. МАЛЬЦЕВ,
агроном колхоза «Победа»
Ленинск-Кузнецкого района.

## ШИРОКИМ ФРОНТОМ

В последние дни стоит сухая, солнечная погода. Ветры хотя и слабые, но почву подсушивают быстро. Главная задача сейчас — сохранить влагу. Это горячая пора не застигла врасплох механизаторов совхоза «Чумайский». В центральном отделении, например, где управляющим коммунист Николай Железовский, заблаговременно подготовились к началу полевых работ. Было установлено дежурство агрономов по наблюдению за почвой, и как только отдельные участки подсохли, сразу же приступили к боронованию их. Быстрое поспевание почвы потребовало от механизаторов высокой организованности и трудового напряжения. И они с честью выдержали первый экзамен весны. Трактористы Василий Данько и Василий Катаев, работающие на полях бригады № 3, за сутки заборонували по 105 гектаров каждый. В первой бригаде, например, большую организованность в труде показывают Олег Коваленко, Григорий Железовский, Николай Пересыпкин. Их сменная выработка — 70 гектаров.

25 апреля механизаторы этого отделения закончили боронование паров и зяби, а в совхозе в целом прибивка влаги заканчивается сегодня.

24 апреля в центральном отделении началось дискование почвы. Обработаны первые 500 гектаров. Вчера механизаторы приступили к севу ранних культур.

Широким фронтом ведут боронование паров и зяби в колхозах имени Ленина, «Трактор», имени 18-го партс'езда и других. Полевые работы начались во всех колхозах района. В сельхозартели «Путь Ильича» в течение первых двух дней была прибита влага на площади 600 гектаров.

Организованно включились в полевые работы механизаторы колхоза имени Ленина. Прибивка влаги здесь завершена. Трактористы Василий Коноваленко и Михаил Егоров за смену заборонували по 70 гектаров, при норме 54.

Правление и парторганизация колхоза имени Ленина разработали меры поощрения передовиков соревнования на весеннем севе. Итоги будут подводиться по пятидневкам. Основные показатели — выработка на трактор и отличное качество работ. Бригаде, завоевавшей первое место, будут вручать переходящее Красное знамя колхоза и посылку стоимостью в 100 рублей, передовому агрегату — переходящий вымпел, передовому трактористу — денежную премию.

В. ГОНЧАРОВ.
Чебулинский район.

## Высокая выработка

ТЯЖИН. (Корр. «Кузбасса»). В эти дни по району прошли добрые вести о механизаторах колхоза «Восход». Трактористы бригад В. Е. Андреянова и И. С. Орла с первого дня полевых работ добились высокой выработки.

Первым вывел свой агрегат на прибивку влаги тракторист Н. А. Ярош. На крюке его «ДТ-54» сцеп из 24 борон. За день Н. А. Ярош забороновал 90 гектаров зяби, а на следующий день — более 100 га.

На боронованиии паров и зяби перевыполняют нормы выработки механизаторы совхоза «Тяжинский». Трактористы К. Любавец, М. Мизерных, А. Жеков, М. Егоров и другие добились даже при выборочном боронованиии высокой выработки.

Организованно идут полевые работы в колхозе имени XXI партс'езда. Механизаторы бригад И. С. Баранова, А. И. Рогова и К. Ф. Кузина, работающие на прибивке влаги, перевыполняют нормы.

*Из последней почты*

## Председатель в кураже...

Председатель колхоза «Кузбасс» Ф. Коняхин уставился на вошедших осовелыми глазами и усмехнулся:

— Значит, прибыли? Недостатки выискивать начнете?

Представители сельхозартели имени Мичурина, приехавшие к своим соседям проверять ход подготовки к весеннему севу, удивленно переглянулись. Такой «теплой» встречи они не ожидали.

— Ну вот ты, например, зачем приехал? Кто тебя звал? — еле ворочая языком, спросил Коняхин у механика Э. Шмидта. — Не дозволяю я тебе к технике подходить. И, вообще, убирайся по-хорошему отсюда! Не доверяю и все!

— Ну тихо, тихо... не надо скандалить, — как расшалившегося ребенка начал уговаривать захмелевшего председателя инструктор райкома партии М. Завьялов. Но Коняхин раскуражился, раскипятился: «Я здесь хозяин! Все по-моему будет»...

И механик колхоза им. Мичурина Э. Шмидт был вынужден вернуться в свой колхоз, так и не проверив у кузбассовцев ни одной машины.

А на следующий день М. Завьялов сообщил в райком, что проверка подготовки к севу в двух соревнующихся колхозах прошла успешно, хотя фактически она была сорвана из-за самодурства подгулявшего Коняхина.

В. Семыкина.
Крапивинский район.

# Горит звезда над копром

*Репортаж*

Бригадир одной из лучших в Киселевске проходческих бригад коммунист Э. Э. ВАНЗИДЛЕР.

ВОТ УЖЕ девятый месяц подряд, едва наступают сумерки, над копром клетевого ствола киселевской шахты № 12 ярко загорается красная звезда — знак того, что коллектив работает хорошо и дает сверхплановый уголь. Только за первый квартал он добыл дополнительно к заданию 20 тысяч тонн топлива, в том числе 7760 тонн углей, идущих на коксование. За это же время среднемесячная производительность труда рабочих по добыче превысила плановую на 5 тонн, а производительность, достигнутую в первом квартале прошлого года, — на 12,1 тонны. За счет снижения себестоимости за квартал сэкономлено 532 тысячи рублей, а сверхплановая прибыль превысила 170 тысяч.

Все эти успехи и дали коллективу передового предприятия право выступить инициатором всекузбасского соревнования за достойную встречу первомайского праздника. В своем обращении к горнякам Кузнецкого бассейна рабочие, инженерно-технические работники и служащие шахты № 12 обещали за март—апрель выдать не менее 7 тысяч тонн сверхпланового угля. Это обязательство с честью выполнено еще 20 апреля. Справляется коллектив и с остальными своими обязательствами.

Тон в соревновании на шахте задают горняки участка № 10, которым руководит молодой инженер Николай Иванович Зайвенко. Здесь уголь добывается с помощью гибкого металлического перекрытия. Эта высокопроизводительная, прогрессивная система получила у горняков единодушное признание, о чем свидетельствуют и сами успехи коллектива 10-го участка: с начала нынешнего года он уже записал на свой сверхплановый счет около четырех тысяч тонн коксующегося угля. Работающий в этом забое коммунист М. П. Корнилович не только лучший бригадир, но и председатель участкового комитета профсоюза. Он активно помогает начальнику участка укреплять в коллективе трудовую и производственную дисциплину, улучшать условия работы горняков.

В замечательное патриотическое движение за звание коллектива коммунистического труда, вызванное к жизни великими задачами семилетнего плана, первыми на шахте вступили проходческая бригада коммуниста Эдуарда Ванзидлера и щитовики из бригады Николая Высоцкого. Оба коллектива заслуженно снискали себе на руднике добрую славу. Бригада Ванзидлера (он еще профгрупорг и член шахткома), состоящая из девяти рабочих, в январе прошла дополнительно к заданию 17 метров выработки, в феврале — 27, в марте — 19. На таком же высоком уровне она грудится и в апреле.

— К первомайскому празднику закончим выполнение семимесячного плана, — с уверенностью заявил бригадир.

По пути в забой он часто замечал:

— Эту выработку проходила наша бригада...

— И здесь мы работали...

— И эта — наша...

Бригадир говорил об этом как бы между прочим, но в его словах угадывалась большая и понятная гордость рабочего за то, что вот все эти многометровые подземные коридоры, без которых не может жить и развиваться шахта, — дело рук его и его товарищей. И еще думалось мне, что так гордиться может лишь человек, чувствующий себя полноправным хозяином шахты...

В забое в эту смену работали И. А. Тропман, Л. Д. Шулепов и С. Н. Прокушев. Они уже успели обурить забой и теперь, ожидая, пока подойдет взрывник, помогали ремонтному рабочему Роману Линду укладывать стрелочный перевод для разминовки. Работа, что называется, кипела, дело нашлось всем. В выработке чистота и порядок.

Не отстает и бригада Василия Золотарева, работающая в соседнем забое. Она тоже постоянно перевыполняет планы и в марте даже отвоевала у бригады Ванзидлера переходящее Красное знамя шахты. На днях она вступила в соревнование за звание коммунистической.

Начальник участка инженер Н. И. ЗАЙВЕНКО раз'ясняет задание забойщикам М. П. КОРНИЛОВИЧУ и И. Ф. ФИНЧЕНКО.

— Мы и в апреле вместо 70 по плану пройдем не меньше ста метров основного штрека, — рассказывает Василий Кузьмич. — Правда, могли бы сработать еще лучше, да тормозит дело недостача порожняка и вентиляционных труб.

...Горняцкое «счастье» порой бывает изменчиво: встретится на пути забоя серьезное геологическое нарушение — и работа застопорится. Тогда даже самое высокое мастерство не всегда может предотвратить образование угольного долга. Так вот и случилось в начале апреля с бригадой Николая Высоцкого. Но временная неудача не снизила трудового запала забойщиков: после того, как был запущен новый щит, их долг по углю стал постепенно убывать.

— К 1 Мая еще дадим, как обещали, 500 тонн сверх плана! — уверенно заявляет бригадир.

Потом он рассказывает, что недавно ему довелось побывать на «Тайбинской» в забое у Михаила Полухина. Там он увидел полезные для себя вещи, например, специальный рельс, с которого очень удобно производить обуривание висячей стороны пласта. Заинтересовал его и рассказ другого известного мастера вождения щитов — Андрея Збуккера — о крючках для крепления предохранительной решетки.

— Теперь попробуем этот опыт применить у себя, — говорит в заключение Николай Ульянович и, улыбнувшись, добавляет: — А сейчас, извините, — пора в шахту. Пошли, Валерий...

И вот уже бригадир и его напарник Валерий Панов у раздаточного окна ламповой. Протягивая забойщикам аккумуляторы, ламповщица Зоя Даммер весело напутствует:

— Счастливо поработать!

Присоединяемся к этому доброму пожеланию...

Б. НЕПОМНЯЩИЙ,
(Корр. «Кузбасса»).

Фото А. Миллера.

## *Лауреаты Ленинских премий*

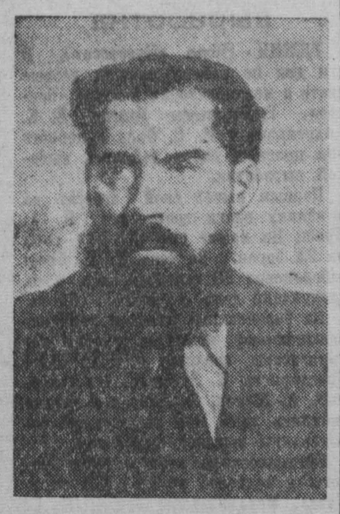

НА СНИМКАХ (сверху вниз): Н. Ф. ПОГОДИН, А. П. КИБАЛЬНИКОВ, Б. А. СМИРНОВ, А. И. ХАЧАТУРЯН.

Фотохроника ТАСС.

ПАРТИЙНАЯ ЖИЗНЬ

# Эффективная форма помощи в изучении теории

Решения XXI с'езда КПСС являются четкой и ясной программой строительства коммунизма в нашей стране. Широкая пропаганда материалов с'езда, организация глубокого изучения их трудящимися — первейшая обязанность каждой партийной организации.

В Центральном районе Прокопьевска материалы с'езда сейчас изучаются в 266 кружках, 25 семинарах и 67 политшколах, об'единяющих свыше двух с половиной тысяч коммунистов, пять с половиной тысяч комсомольцев и почти тысячу беспартийных товарищей. Кроме этого, раз'яснение решений с'езда среди населения ведет двухтысячная армия агитаторов, значительная часть которых работает на десятидворках. На это же направлены силы об'единенных при райкоме партии лекторов и докладчиков.

Райком партии оказывает серьезную помощь и тем товарищам, которые занимаются изучением марксистско-ленинской теории самостоятельно. Речь, прежде всего, идет о теоретических конференциях. Первая такая конференция на тему: «Новый период развития Советского Союза — период развернутого строительства коммунистического общества» состоялась у нас в середине марта на шахте имени Сталина.

Секретарь парткома шахты Б. Б. Авдеев, его заместитель В. И. Бутрим и заведующий кабинетом партийного просвещения С. С. Коньшин провели большую предварительную работу по подбору докладчиков, которые затем получили квалифицированную консультацию. Силами будущих участников конференции были изготовлены плакаты о семилетнем плане, подобраны яркие цифры, отражающие рост шахты, перспективы совершенствования технологии добычи угля и т. д. Были приняты меры и к тому, чтобы обеспечить хорошую явку на конференцию.

В результате конференция прошла организованно. Она показала, что большинство самостоятельно занимающихся серьезно и вдумчиво изучает материалы XXI с'езда.

Начальник технического отдела шахты инженер т. Андрейчук, характеризуя в своем выступлении закономерности перехода от социализма к коммунизму, подробно остановился на чертах первой и высшей фаз коммунизма, на практических задачах, связанных с созданием материально-технической базы коммунизма и воспитанием людей. Подчеркивал роль соревнования под лозунгом «Работать и жить по-коммунистически», он показал слушателям вред, какой наносят шахте бытующие пока факты нарушения трудовой и производственной дисциплины.

Интересно построил свой доклад «Основные черты и главные задачи развернутого строительства коммунизма» начальник транспорта шахты инженер В. Литвинов. Он правильно осветил такие теоретические положения, как сближение двух форм собственности, сказал о путях развития социалистической государственности в общественное коммунистическое самоуправление. На примере деятельности Центрального райсовета, его комиссий и депутатов докладчик показал участие широких масс трудящихся в хозяйственном и культурном строительстве района.

Доклад т. Литвинова дополнила инженер техотдела шахты т. Золотухина. Она остановилась на необходимости укрепления Советского государства, его основных функциях, пояснила, что главным направлением развития социалистического общества в период развернутого строительства коммунизма является его демократизация.

Районный инженер П. Муравьев в докладе на тему: «Народ — творец истории, главная сила общественного прогресса» сумел творчески увязать материал первоисточников с жизнью. Он подчеркнул, что сейчас на шахте рабочие четырех бригад и двух смен соревнуются за звание коллективов коммунистического труда, и на конкретных примерах проиллюстрировал ростки нового в характерах людей. Докладчик отметил и недостатки, которые допускаются на предприятии в руководстве соревнованием горняков. Он подчеркнул, что некоторые хозяйственные руководители мало проявляют заботы об отдельных членах бригад, не интересуются их бытом, жизнью, не помогают им повышать общеобразовательный уровень. Докладчик высказал ряд практических предложений по устранению этих недостатков.

С интересным дополнением по докладу о перспективах 15-летнего плана развития страны выступил помощник главного инженера тов. Зиновьев. Он сосредоточил внимание присутствующих на значении перспективного планирования в период развернутого строительства коммунизма.

Теоретическая конференция вызвала большой интерес и активность ее 68 участников. В обсуждении докладов участвовало 14 человек.

Первый опыт подтвердил наше убеждение в том, что теоретические конференции являются активной формой помощи самостоятельно изучающим материалы XXI с'езда КПСС. Они учат коммунистов творчески увязывать теорию с повседневной практической работой. Поэтому райком решил и в будущем широко практиковать проведение теоретических конференций.

Бесспорно, главными организаторами их должны быть партийные бюро и комитеты. В стороне от этого, конечно, не останется и райком КПСС. Для практической помощи в подготовке и проведении конференций райком направил в партийные организации своих работников и лучших активистов.

Глубокое изучение и раз'яснение теоретических проблем и практических задач строительства коммунизма на основе материалов XXI с'езда дает возможность поднять творческую активность и энергию коммунистов и беспартийных товарищей, способствует мобилизации трудящихся на успешное выполнение семилетнего плана.

**В. ШУРАНОВА,**
**секретарь Центрального райкома КПСС г. Прокопьевска.**

### «Библиотечка агитатора»

Госполитиздат приступает к выпуску «Библиотечки агитатора», состоящей из 21 брошюры: 12 из них посвящены опыту агитационной работы и 9 — общеполитическим вопросам.

В брошюрах будут освещены опыт политической агитации на предприятии и в колхозе, опыт работы постоянно действующих агитпунктов, организации наглядной агитации, рассказано о том, как подготовить и провести беседу, о культуре речи агитатора.

Брошюры на общеполитические темы дадут агитаторам материал по следующим вопросам: что означает полная и окончательная победа социализма, что такое материально-техническая база коммунизма, почему возрастает роль общественных организаций в современных условиях, в чем вред религиозной идеологии и морали и другие.

«Библиотечка» выйдет в свет в течение года. Она будет распространяться «Союзпечатью» по подписке и в розницу.

## В гости к чехословацким друзьям

Из Москвы поездом дружбы в Чехословакию отправляется большая группа советских туристов. За 12 дней пребывания в стране туристы посетят города Чиерна, Брно, Братиславу, знаменитый курорт Карловы Вары и столицу государства древнюю Прагу, где осмотрят Ольшанское кладбище, картинную галерею и музей В. И. Ленина. Кроме того, туристы побывают на выставке хрустальных изделий завода «Мозер» в Карловых Варах, осмотрят многие достопримечательности страны, побывают на промышленных предприятиях, в сельскохозяйственном кооперативе.

В этой интересной поездке будут участвовать 34 представителя Кемеровской области. Среди них — горные инженеры И. В. Агафонова и О. Л. Веселовская из г. Сталинска, врачи Н. Ф. Гойденко и Л. С. Иванова из Промышленновского района, мастер буровзрывных работ шахты «Томусинская-1-2» Г. Г. Решетников, главный инженер Новокемеровской ТЭЦ В. Д. Брюховецкий, рабочий завода «Карболит» Павел Лазарев, председатель Прокопьевского горисполкома В. Е. Елабугин и директор Сталинского пединститута Н. Н. Чистяков.

С большим интересом отправляется в далекое путешествие машинист паровоза депо станции Предкомбинат Иван Петрович Угольников, который в 1944—45 годах с оружием в руках помогал чехословацкому народу освободиться от гитлеровского ига.

— У меня в Чехословакии много друзей по оружию, — рассказывает И. П. Угольников. — А теперь есть друзья и по мирному труду, с которыми я переписываюсь. Очень радуюсь предстоящей встрече с ними.

**А. Андреев.**

## *Новшества в торговле на селе*

### Раскрой тканей

В 14 раймагах и сельмагах Кузбасса организован раскрой тканей. Впервые эту форму обслуживания покупателей ввели в раймаге Анжеро-Судженского райпотребсоюза. Заведующая магазином Полина Алексеевна Черепанова за три месяца работы стола раскроя тканей организовала обслуживание более 300 человек.

В феврале этого года в раймаг поступили шелковые ткани и штапельное полотно новых расцветок. Покупатели в первое время проявляли осторожность в приобретении этих товаров. Чтобы приблизить товар к покупателю, Полина Алексеевна взяла по отрезу на платье от каждого куска материала, раскроила, наживила их и вывесила на плечиках для показа покупателям. Раскроенные платья были быстро проданы, и после этого спрос на новые ткани значительно возрос.

Работники сельмага Горбуновского сельпо Промышленновского райпотребсоюза Т. В. Бурова и В. А. Романова, инициаторы соревнования коллектива за право называться бригадой коммунистического труда, организовали в своем магазине стол раскроя тканей, хорошо оформили выставку и внутримагазинный показ товаров.

### Вещи — во временное пользование

За последнее время в ряде сельских магазинов появились отделы «Вещи напрокат». Это новый вид торгового обслуживания населения предметами домашнего обихода.

В магазинах Безруковского и Мазуровского совхозрабкоопов трудящиеся охотно берут за недорогую плату во временное пользование стиральные и швейные машины, пылесосы, радиоприемники, патефоны с пластинками, гармоники, мясорубки.

# С новыми силами—за работу!

*Заметки с межобластного совещания молодых писателей*

Каждое из творческих собеседований писателей как бы рекомендует для широкого рассмотрения определенные, общезначимые проблемы. Не было в этом отношении исключением и пленарное заседание межобластного совещания молодых писателей и поэтов Западной Сибири. На нем с большой силой прозвучала мысль о коммунистическом отношении литераторов к своему труду. Это был главный мотив доклада, с которым выступал первый секретарь Кемеровского обкома КПСС С. М. Пилипец, это был главный мотив прений.

Высокохудожественно отражать современность, добиваться того, чтобы каждое крупное произведение о наших днях было радостью и открытием для читателей, — эта задача стоит перед советской литературой.

Естественно, что основной разговор на совещании сосредоточился на теме «Литература и семилетка».

— XXI с'езд КПСС — начало великого семилетия. Кто из писателей может оставаться в стороне от больших дел народа! Чтобы активно участвовать в строительстве коммунизма, мы должны в своих произведениях занимать умы и сердца стоящих рядом шахтера, металлурга, строителя, хлебороба прежде всего вопросами сегодняшнего дня. Это наш высочайший гражданский долг, — сказал член правления Союза писателей РСФСР С. Залыгин (г. Новосибирск).

Литературная жизнь в Кузбассе, как и по всей стране, за последние полтора года проходила под знаком осуществления задач, поставленных в партийном документе «За тесную связь литературы и искусства с жизнью народа». И следует отметить значительный рост активности творческих сил нашей области, оживление деятельности областного литературного об'единения, литературных групп при редакциях газет. Ярким подтверждением этому является развитие издательского дела. Если в 1954 году общий об'ем выпущенных книг составил 112 печатных листов тиражом 280 тысяч экземпляров, то в 1959 году выйдет 333 печатных листа тиражом миллион экземпляров. Авторы этих книг — передовые люди промышленности и сельского хозяйства, специалисты различных отраслей знаний, ученые, журналисты, писатели.

У нас есть способные прозаики и поэты. Это члены Союза писателей Александр Волошин и Геннадий Молостнов, авторы сборников стихов Евгений Буравлев, Михаил Небогатов, Александр Пинаев, Владимир Измайлов. Нынче выходит книжка о героях Брестской крепости, написанная Лушкиным и Юхимчуком, книжка рассказов Мирохина для детей.

Идет в литературу молодежь.

Участники межобластного совещания молодых писателей.
НА СНИМКЕ (слева направо): В. Г. РУДИН — Сталинск, В. З. КОГАН — Томск, М. О. ЮДАЛЕВИЧ — Алтай, М. Ф. ЩЕРБИНИН — Томск и Н. Ф. БАБУШКИН — Томск.

Фото П. Костюкова.

Широкому кругу читателей известны стихи помощника машиниста паровоза Виктора Баянова, молодого врача Бориса Тучина, журналистов Валентина Махалова и Олега Короля.

Между тем, как отмечалось на пленарном заседании, наряду с успехами в литературной жизни Кузбасса имеются и недостатки. Многие литераторы еще слабо связаны с жизнью, в их произведениях слабо отражается наш сегодняшний день.

Между тем, где-где, а на нашей земле Кузнецкой не занимать примеров, событий и фактов, способных вдохновить поэта или прозаика на творчество. В каких труднейших природных условиях прокладывалась дорога Сталинск—Абакан! Сколько было проявлено строителями подлинного героизма и мужества, какие сложные процессы происходили здесь в становлении характеров, какую изумительную трудовую закалку получал здесь человек! Десятки строителей могли бы служить собирательным образом подлинного героя нашего времени.

— Самое вредное для писателя — равнодушие, — говорила критик Г. Колесникова (Москва). — А у некоторых из вас его много. Чем, как не равнодушием, можно об'яснить, что такая огромная стройка, как Западно-Сибирский металлургический завод, не привлекла вашего внимания. Там можно встретить московских писателей Нилина, Величко, Ямпольского, но не местных литераторов. Это совсем непростительно. Да, там рождаются новые герои, закаляются человеческие характеры, и можно только пожалеть о том, что писатели Кузбасса все-таки в стороне от этого интереснейшего жизненного материала.

Читатель не принимает серых, вялых, неинтересных произведений. На пленарном заседании кемеровчане С. Пушкаренко и В. Измайлов, московский поэт В. Глущенко и другие в своих выступлениях говорили о том, что нельзя быть писателем, не владея художественным словом.

Начинающие авторы часто полагают, что достаточно изложить свои впечатления, а все остальное «дотянут» редакторы. И вот как выглядят иной раз такие впечатления: «Ее серые кудряшки черных волос молодцевато ершились по левому пробору головы...» и т. п.

Бывает, что в произведениях молодых писателей из-за плохого знания жизни наша действительность, советские люди выглядят уродливо, искаженно. Так, в рукописи пьесы о металлургах, поступившей в издательство, основной стержень, главная идея — разоблачение старого рабочего-пенсионера, ударившегося в спекуляцию дефицитными товарами. Возможно, что есть где-то такой пенсионер. Но разве можно идти по пути подобных «художественных обобщений»?..

Возникновение бригад коммунистического труда — одно из замечательных явлений нашего времени. Надо, чтобы то новое, что приносит коммунистическое соревнование в труд людей, в их быт, в их психологию, нашло свое яркое и правдивое отражение в стихах, рассказах, очерках. Журналист А. Ивачев обратился к опытным писателям с просьбой помочь начинающим авторам в раскрытии правдивыми и выразительными художественными средствами характеров, психологии молодых рабочих, решивших жить и работать по-коммунистически.

Центром притяжения литературных сил нашей области должен стать альманах «Огни Кузбасса». Однако он ни своей периодичностью, ни постановкой дела не отвечает насущным задачам сегодняшнего дня. Никто по-настоящему не занимается его выпуском. Не удивительно, что с начала этого года не подготовлено к выпуску ни одного номера.

Предполагается выпускать альманах «Огни Кузбасса» четыре раза в год форматом роман-газеты. В редколлегии будет освобожденный секретарь. Альманах станет органом областного литературного об'единения.

Большой армией молодых прозаиков и поэтов являются члены литературных групп при редакциях газет. Им нужна помощь. Ее-то, как справедливо говорил представитель литгруппы при редакции осинниковской городской газеты Г. Лебедев, на местах не чувствуют со стороны членов бюро областного литературного об'единения, наших ведущих писателей и поэтов. А им следовало бы взять литературное шефство над отдельными группами, над наиболее способными начинающими авторами, любовно следить за их творческим ростом, помогать этому росту.

Интересными были выступления гостей совещания Н. Бабушкина (Томск), Н. Устиновича (Красноярск), М. Юдалевича (Барнаул).

Много важного для молодой кузбасской литературы было высказано на пленарном заседании. И главное внимание обращалось, как мы уже говорили, на то, как отразить с наибольшей силой замечательные дела шахтеров, металлургов, строителей, химиков, хлеборобов.

— Как астроном, мечтающий открыть новую звезду, так и каждый писатель мечтает создать образ героя нашего времени. Этого героя дает нам жизнь. Посмотрите, какое могучее море человеческих судеб бушует и плещется вокруг нас. Но только зорким глазом истинного художника можно рассмотреть судьбу человека. Жизнь нам дает материал и для романов, и для очерков, и для поэм. Достойные герои и большие темы рядом с нами. Их дают нам труд и борьба советских людей, наших современников, творящих прекрасную жизнь.

Этими словами, сказанными на совещании, хочется закончить наши краткие заметки.

☆ ☆ ☆

Межобластное совещание продолжает работу. Заседают секции прозаиков и поэтов.

**В. ВЛАСОВ.**

### Трактор «Т-130»

ЧЕЛЯБИНСК, 24 апреля. (ТАСС). Конструкторы Челябинского тракторного завода создали новый трактор мощностью в 130 лошадиных сил («Т-130»). В предмайские дни собран первый образец этой машины.

«Т-130» значительно экономичнее выпускаемого сейчас заводом трактора «С-100». Он имеет удобную кабину новой конструкции, гидропривод для навесных орудий и другие приспособления.

На заводе также изготовлена новая опытная партия дизель-электрических тракторов мощностью в 250 лошадиных сил. Три такие машины отправлены на государственные испытания на промышленные новостройки Криворожья и Северо-Кавказскую машиноиспытательную станцию.

# Интернациональный долг советского народа

Для советских людей стало обычным рассматривать свой труд как неот'емлемую часть великой борьбы международного пролетариата за революционное преобразование капиталистического общества в коммунистическое. Поэтому они с чувством удовлетворения восприняли указание XXI с'езда КПСС о том, что осуществление семилетнего плана явится новым доказательством выполнения трудящимися Советского Союза своего интернационального долга перед трудящимися всех стран, перед международным коммунистическим и рабочим движением, перед всем прогрессивным человечеством.

I.

Более чем сорокалетний путь борьбы и созидания наглядно показал, что советский народ, будучи проникнут глубоким патриотизмом, всегда высоко нес знамя пролетарского интернационализма.

Органическое сочетание социалистического патриотизма и пролетарского интернационализма составляет одну из самых характерных черт нашего народа. Великая Октябрьская социалистическая революция была классическим примером неразрывной связи патриотических деяний рабочего класса России и сознания им своего интернационального долга. Совершив эту революцию, наш рабочий класс спас Родину от грозившей ей катастрофы, вывел ее на путь экономического и культурного процветания.

С другой стороны, совершив социалистическую революцию, наш народ стал во главе всего прогрессивного человечества, первым начал осуществлять великие социалистические преобразования, показывая пример трудящимся всех стран.

Еще на заре большевизма Ленин предвидел, что российский пролетариат, руководимый революционной марксистской партией, первый нанесет сокрушительные удары по капиталистическому рабству. Партия коммунистов, созданная и выпестованная В. И. Лениным, явилась образцом революционной марксистской партии. Именно она возглавила победоносную социалистическую революцию в СССР. Советское государство явилось также образцом пролетарской диктатуры. Как отмечал Ленин, русский образец показал всем странам кое-что, и весьма существенное, из их неизбежного и недалекого будущего.

Когда народы СССР, раскрепощенные Октябрем от национального гнета, стали развивать свою национальную государственность, экономику, культуру, то этим благородным примером они показали всем нациям, что трудящиеся, независимо от национальных различий, могут стать хозяевами своей судьбы, налаживать братскую дружбу и созидать новое, счастливое общество. В процессе строительства многонационального социалистического государства идеи пролетарского интернационализма все глубже проникали в сознание советских людей.

За годы Советской власти под руководством Коммунистической партии наш народ достиг всемирно-исторических побед. Строя социализм, советский народ шел по неизведанным путям, он испытал немало трудностей, принес большие жертвы. Но все это окупилось с лихвой. СССР превратился в могущественную социалистическую державу, в светоч мира и прогресса.

Величайшие успехи в развитии социалистической экономики и культуры дали возможность XXI с'езду КПСС наметить программу более быстрого движения Советского Союза вперед. Страна вступила в новый исторический период — период развернутого коммунистического строительства. Принятая XXI с'ездом КПСС программа экономического и культурного строительства по своей грандиозности не имеет себе равной в истории.

Выполнение семилетнего плана приведет к дальнейшему усилению позиций не только СССР, но и всей мировой социалистической системы. Намного повысится удельный вес СССР в мировом промышленном производстве, а если взять все социалистические страны, то к концу семилетия в мировом производстве перевес будет на стороне социалистической системы в целом. Это будет великая победа социализма в мирном соревновании с капитализмом на международной арене.

Борясь за претворение в жизнь заданий семилетки, советские люди выполняют не только свой патриотический долг перед Родиной, но и свои интернациональные обязанности перед трудящимися всех стран. Интересы трудящихся СССР полностью совпадают с коренными интересами трудящихся всего мира. Рабочий класс, все прогрессивное человечество видят в коммунистическом строительстве в СССР, в созидательной деятельности трудящихся всех социалистических стран свое собственное будущее. Вот почему цифры семилетнего плана привлекли всеобщее внимание мировой общественности, вызвали радость среди миллионов трудящихся всех стран.

II.

Международное значение нашей семилетки многогранно. Прежде всего следует сказать, что рост экономического могущества СССР даст возможность с еще большей эффективностью бороться за прочный мир между народами. То, что Советский Союз с величайшей энергией борется за мир, спасая человечество от катастрофы атомной войны, признают все честные люди.

«Нет на земле ни одного честного труженика, ни одной трудовой семьи, независимо от ее расы или национальности, которые не испытывали бы чувства глубокой благодарности народам Страны Советов за их огромный вклад в дело сохранения мира», — сказал генеральный секретарь Всемирной федерации профсоюзов Луи Сайян.

Миролюбивая внешняя политика Советского государства неразрывно связана с его социалистической природой. Сразу же после Октябрьской революции Ленин сформулировал основы внешней политики Советской республики, политики мира, мирного сосуществования государств с различным общественно-политическим строем.

Советский народ всегда считал и считает, что на фронте мирного соревнования двух систем преимущества на стороне социализма. Поэтому мы говорим представителям капиталистического мира: давайте проводить политику мирного сосуществования, пусть сама жизнь покажет, какая система лучше. Решать спорные вопросы путем переговоров, а не силой оружия — такова политика СССР, всех государств социалистического лагеря. Эта политика встречает все большее сочувствие народных масс во всем мире.

Враги мира и свободы народов при каждой новой волне освободительного движения в странах капитала кричат: «Рука Москвы!». На самом деле революции являются внутренним делом народов каждой данной страны. Ленинская теория социалистической революции исходит из того, что революции вырастают, созревают и побеждают на основе развития об'ективных и суб'ективных условий в каждой стране с учетом, конечно, и международной обстановки. От соотношения классовых сил, от характера классовых противоречий зависит успех революции в той или иной стране.

Социалистические страны оказывают влияние на рабочее и национально-освободительное движение в капиталистических странах прежде всего своим примером строительства новой жизни. В. И. Ленин говорил в 1921 году: «Сейчас главное свое воздействие на международную революцию мы оказываем своей хозяйственной политикой» (Соч., т. 32, стр. 413).

Существует глубокая, неразрывная связь между социалистическим строительством в странах социалистического лагеря и борьбой угнетенных масс в капиталистическом мире. Чем успешнее развертывается созидание новой жизни в странах социализма, тем увереннее идет борьба угнетенных масс в капиталистическом мире. Не случайно, что после второй мировой войны произошли два великих исторических события: победа народной демократии в ряде стран Европы и Азии и создание социалистического лагеря, с одной стороны; крушение колониальной системы империализма, ликвидация колониального режима в крупнейших странах Юго-Восточной Азии, Среднего и Ближнего Востока — с другой.

Связь между созидательной деятельностью советского народа и борьбой народов за демократию, социа-

## *Навстречу Дню печати*

# Городское собрание рабкоров

БЕЛОВО. (Корр. «Кузбасса»). Здесь состоялось городское собрание рабкоров, на которое пришло около 600 человек. Участники собрания заслушали и обсудили доклад редактора газеты «Знамя коммунизма» Я. Северного: «Социалистическое соревнование на предприятиях и стройках за повышение производительности труда и задачи городской газеты».

Докладчик рассказал об итогах массового рабкоровского рейда по распространению передового опыта и подтягиванию отстающих, который продолжался в городе три месяца подряд. В нем приняли участие сотни активистов городской, многотиражных и стенных газет. Рейд показал огромную силу рабкоров, их настойчивость в решении важнейших задач.

Результатом рейда явилось увеличение притока писем в городскую газету. Сейчас поступает в полтора раза больше писем трудящихся, нежели год назад. По инициативе рабкоров газета подняла на своих страницах ряд важных вопросов — о школах передового опыта на рабочем месте, о создании условий для выполнения принятых обязательств, о повышении культуры производства, об улучшении бытового обслуживания трудящихся и другие.

Сейчас по инициативе рабкоровского актива на шахтах, заводах, предприятиях железнодорожного узла и стройках началось соревнование за повышение производительности труда и улучшение использования техники. На ряде участков разработаны коллективные планы по увеличению выработки каждым трудящимся.

Партгрупорг стройуправления треста «Ленинскшахтострой» И. Красильников, являющийся рабкором свыше 30 лет, поделился своим опытом участия в печати. Рабкор И. Березкин дал редакции городской газеты ряд советов.

На собрании указывалось, что необходимо разнообразить информацию, особое внимание обратив на жизнь партийных, профсоюзных и комсомольских организаций. Рабкоры обязаны принимать активное участие в улучшении массово-политической работы на предприятиях.

### Первая заводская школа рабкоров

Начала свою работу школа рабкоров на кемеровском заводе «Кузбассэлектромотор», организованная парткомом завода, редакцией многотиражной газеты и областным бюро Союза журналистов СССР. В нашей области это — первая школа рабкоров, созданная непосредственно на предприятии. На первом занятии были прочитаны две лекции: «Ленинские принципы партийно-советской печати» и «Задачи завода в семилетке и на 1959 год».

# Упорядочить подготовительные работы

*От нашего собственного корреспондента*

На шахтах с пластами крутого залегания подготовительные работы приобретают особо важное значение. Дело в том, что здесь отработка забоев идет очень быстро, и ритмичная работа шахты целиком зависит от правильного развития и темпов подготовительных работ. В подтверждение этого можно привести немало примеров. Возьмем хотя бы «Черную гору». В ее трудовой истории чередуются два явления: то шахта в зените славы передового предприятия, то в трауре отставания. Почему? Ларчик открывается просто: есть подготовленный фронт — рвут его и забывают, что работать шахте предстоит и завтра, и послезавтра.

В памяти черногорцев на долгое время сохранится «эра Дмитриева» — так они называют годы, когда начальником шахты работал И. А. Дмитриев. Человек большого личного честолюбия, он в течение полутора — двух лет вырывал лучшие подготовленные лакомые куски и превратил шахту в худосочное предприятие.

Подобные факты бытуют, к сожалению, и по сей день. Благодатной почвой для их произрастания и процветания является отсутствие должной ответственности за правильное развитие горных работ в шахте. Нельзя, например, об'яснить случайностью, что на ряде прокопьевских шахт проходится немало подготовительных выработок, которые в течение трех—четырех ближайших лет стоят заброшенными по ненадобности.

В любой отрасли промышленности брак продукции влечет за собой суровое осуждение и даже судебную ответственность. И только на ряде шахт Прокопьевского рудника «можно» рвачески эксплуатировать угольное поле, расстроить развитие на нем горных работ, игнорировать воссоздание отработанного очистного фронта и остаться безнаказанным.

Из этой безответственности и рождаются те многочисленные разрывы в очистном фронте, которые ежедекадно регистрируются на шахтах. Этой безответственностью об'ясняется и то упорное сопротивление, какое на шахтах рудника оказывают методам скоростной проходки подготовительных выработок.

Нельзя сказать, что проходчики Прокопьевска не ищут новых форм организации своего труда. Они не раз показывали примеры отличного использования тех богатых технических средств, которыми их вооружила Родина. Не стерся в памяти горняков Кузбасса большой почин, сделанный бригадой Ивана Головина на «Тырганских уклонах». Она, как известно, дала за месяц одним забоем 331 метр штрека. Бригада Михаила Идрисова на шахте имени Сталина в дни вахты за достойную встречу XXI с'езда КПСС за месяц прошла одним забоем 305 метров основного штрека. Отдельные бригады, работая по многозабойному методу, давали по 700—800 метров мелкой нарезки в месяц.

На каждой шахте есть свои проходческие рекорды. Но ни на одной из них до сих пор нет глубокой, серьезной инженерной работы над совершенствованием форм общей организации подготовительных работ. В этой области инженерная служба продолжает упорно держаться устаревших форм и принципов.

Конечно, в технологический цикл проходки ничего нового не внесешь и ничего старого из него не выкинешь. Но сжать его выполнение во времени вполне можно. Это блестяще доказали проходчики-скоростники. Открывает ли это перспективы для совершенствования организации и быстрейшей подготовки новых забоев?

— Конечно, открывает! — горячо утверждает Михаил Идрисов.

Невозможно все имеющиеся сейчас на шахтах проходческие бригады превратить в скоростные — такого мнения держатся представители инженерной службы как шахт, так и трестов. Мнение резонное. Если представить, что все эти бригады при переходе на скоростные графики в два раза увеличат темпы проходки — шахты получат столько запасных подготовительных выработок, что содержание их в надлежащем порядке сведет на нет экономическую сторону скоростных проходок.

Но кто мешает инженерной службе шахт, трестов и комбината создать столько проходческих бригад, сколько их потребуется для выполнения планового об'ема подготовительных работ по скоростным графикам? Почему так упорно держатся на шахтах принципа: «Каждому проходческому забою — свою бригаду»?

Возьмем 25-й участок шахты им. Сталина, где работает бригада М. Идрисова. Ежемесячно здесь действуют 6—7 проходческих забоев. За каждым из них закреплена бригада. Все они в общем должны дать 450—500 метров уходов.

Не всегда руководителям участка удается обеспечивать четкое материальное снабжение всех этих забоев. Порожняк под уголь или породу, лес или металл для крепления им приходится распределять так, чтобы они в какой-то мере были в каждом забое. Для руководства работой бригад ежесменно выходят два горных мастера. Дежурный электрослесарь, как правило, запаздывает с оказанием технической помощи бригадам: он один на семь забоев.

Между тем внедрение накопленного на участке опыта организации скоростных проходок могло бы коренным образом изменить положение. Для выполнения планового метража проходки достаточно держать две, максимум три проходческие скоростные бригады, специализируя их только по прямому подвиганию. Кроме них, на участке надо держать бригаду специально для разделки сопряжений и несколько человек по наладке всех технических средств в тех забоях, где работают скоростные бригады.

Что принесет шахтам такая перестройка организации проходки подготовительных выработок? Прежде всего она высвободит большое количество проходчиков, что позволит расширить об'ем подготовительных работ, если это, конечно, требуется шахте. Отпадет такая основная причина сегодняшних больших потерь рабочего времени проходчиков, как несвоевременная подача в забои порожняка и крепежного материала. Открывается возможность концентрированного, а значит наиболее эффективного использования рабочей силы, техники и материальных ресурсов. Инженерной службе на шахте создаются самые благоприятные условия для действительно оперативного технического руководства работой бригад и неослабного контроля за качеством проходки. Несомненно, значительно удешевится стоимость проходки; опыт показывает, что скоростные проходки экономически выгодны.

Можно ли практически осуществить подобную прогрессивную реформу в организации проходки подготовительных выработок на шахтах при сегодняшних кадрах и технике? Управляющий трестом «Сталинуголь» горный инженер Н. В. Войникайис на этот вопрос ответил:

— Безусловно, можно!

Признают жизненную необходимость такой реформы и все другие прогрессивно настроенные представители инженерной службы. Но никто не осмеливается сделать первый шаг, никто не осмеливается делом выразить свой протест против явно устаревшего, существующего порядка организации проходки по принципам «даешь больше забоев» и «каждому забою — своя бригада».

Странная, необ'яснимая нерешительность!

**А. СНЕТКОВ.**

# Международная жизнь

## Пленум Центрального Комитета Болгарской коммунистической партии

СОФИЯ, 24 апреля. (ТАСС). Сегодня здесь опубликовано сообщение о состоявшемся пленуме Центрального Комитета Болгарской коммунистической партии.

В сообщении говорится:

20 и 21 апреля этого года состоялся пленум Центрального Комитета Болгарской коммунистической партии.

Пленум обсудил вопрос о работе и поведении товарища Бориса Таскова, как члена Политбюро ЦК БКП и министра торговли, и вывел его, как несправившегося с работой, из состава Политбюро и из членов ЦК БКП, оставив его кандидатом в члены ЦК БКП.

Пленум ЦК БКП совместно с Советом Министров обсудил вопрос о перестройке системы образования, о более тесной связи обучения и воспитания молодежи с производительным трудом. Доклад по этому вопросу сделал член ЦК БКП и министр просвещения и культуры Живко Живков.

Центральный Комитет и Совет Министров одобрили проект основных положений о перестройке системы образования, о более тесной связи обучения и воспитания молодежи с производительным трудом. Этот проект будет опубликован в печати для всенародного обсуждения.

Вопрос о перестройке системы образования после обсуждения будет вынесен на рассмотрение и утверждение Народного собрания НРБ.

## Резолюция руководства Итальянской коммунистической партии

РИМ, 24 апреля. (ТАСС). Газета «Унита» опубликовала резолюцию руководства Итальянской коммунистической партии, принятую после обсуждения результатов кампании по обмену членских билетов и приема новых членов в первом квартале текущего года. За этот период, указывается в резолюции, в партию было принято 90 тыс. человек и был произведен обмен 1.700 тысяч билетов. В последние месяцы, говорится в резолюции, партия неустанно вела политическую борьбу в целях обеспечения нового политического единства народных масс и нового демократического большинства. Активисты-коммунисты внесли большой вклад в совместную борьбу, которую ведут трудящиеся в защиту своего права на труд и за улучшение условий существования.

## За право учиться

ПАРИЖ, 24 апреля. (ТАСС). Около 100 студентов Брюссельского университета заняли сегодня ночью средневековый замок близ Брюсселя и отказались подчиниться приказу жандармов очистить помещение.

По сообщению брюссельского корреспондента агентства Франс Пресс, студенты заявили, что решили предпринять эту манифестацию с целью обратить внимание властей на бедственное положение высшего образования в Бельгии.

Замок окружен сильным нарядом полиции и жандармерии.

## На Женевском совещании

ЖЕНЕВА, 24 апреля. (ТАСС). На очередном заседании Женевского совещания трех держав о прекращении испытаний ядерного оружия продолжалось обсуждение внесенных ранее документов. Участники совещания согласовали и приняли статью об участниках договора.

**Китайская Народная Республика.** В этом году 80 процентов посадок риса в уезде Яньцзи Яньбянь-Корейского автономного округа (провинция Гирин) будет произведено рисопосадочными машинами. Местный Лунцзиньский деревообделочный завод до конца апреля выпустит 800 рисопосадочных машин для загущенной посадки. Приводимая в движение лебедкой, одна такая машина позволяет за день производить посадки риса на площади 1,3 гектара.

НА СНИМКЕ: новые рисопосадочные машины во дворе завода.

**Фотохроника ТАСС.**

## Проложить путь к решению германского вопроса!

БЕРЛИН, 24 апреля. (ТАСС). На многочисленных митингах и собраниях, происходящих сейчас в Германской Демократической Республике, трудящиеся выступают с требованиями к предстоящему совещанию министров иностранных дел в Женеве принять решения, которые содействовали бы мирному и демократическому урегулированию германского вопроса. Как передает агентство АДН, во Франкфурте-на-Одере состоялся большой митинг жителей города, на котором присутствовали представители движения сторонников мира Польши и Франции. Участники митинга приняли заявление, в котором выражают надежду, что начинающееся 11 мая в Женеве совещание министров иностранных дел проложит путь к решению германского вопроса и поможет немецкому народу устранить опасность германского милитаризма.

На заседании Совета сторонников мира округа Гера, посвященном 10-летию всемирного движения сторонников мира, выступил ученый-физик Шмальфуз, который обратился к Народной палате и правительству ГДР с призывом выдвинуть перед международным судом в Гааге обвинение против военных приготовлений, проводимых правительством Аденауэра в Западной Германии.

## Подстрекательское заявление боннского министра

БОНН, 24 апреля. (ТАСС). Министр обороны ФРГ Штраус, находящийся сейчас в США, вновь выступил с подстрекательским заявлением, направленным на усиление международной напряженности. Как следует из сообщения вашингтонского корреспондента агентства ДПА, после посещения штаб-квартиры стратегической авиации США в штате Небраска Штраус развязно заявил, что эта авиация уже сейчас обладает боевой мощью, достаточной для того, чтобы «несколько раз уничтожить такое стратегическое пространство, каким обладает Советский Союз».

Публикуя сегодня это воинственное заявление Штрауса, который не впервые выступает с угрозами по адресу Советского Союза, орган партии Аденауэра газета «Рейнише пост» рядом с ним помещает сообщение из Вашингтона, в котором говорится: «Несмотря на московскую ноту, президент Эйзенхауэр, как утверждают, полон решимости выступить за дальнейшее увеличение поставок американских ракет и реактивных самолетов в страны НАТО».

Это краткое сообщение проливает свет на причины, вдохновившие боннского министра на подстрекательские высказывания в отношении Советского Союза. Именно сейчас, в период подготовки к совещанию министров иностранных дел в Женеве, официальные американские представители ведут со Штраусом переговоры об атомно-ракетном вооружении западногерманской армии. Хотя эти переговоры и называются в печати секретными, американские военные представители не скрывают своих намерений. Как сообщила сегодня газета «Нейе Рейн-цейтунг», командующий 7-й американской армией в Европе генерал Эдлман прямо заявил, что западногерманский бундесвер должен получить оружие, которое можно применять с атомными зарядами. «Мы обещали, — сказал американский генерал, — что наши союзники получат такое оружие, и мы выполним наше обещание».

## Международный обзор

В нынешнем году первомайский международный праздник солидарности и братства трудящихся мы будем отмечать в обстановке огромного сплочения всех миролюбивых сил в борьбе против военной угрозы. Эта священная борьба принесла уже свои первые плоды в виде некоторого потепления международной атмосферы: благодаря миролюбивой политике Советского Союза, поддерживаемой всеми народами, достигнуто согласие о переговорах СССР, США, Англии и Франции сначала на уровне министров иностранных дел, а затем и глав правительств. Это согласие является, несомненно, наиболее крупным достижением в развитии отношений между Востоком и Западом за последние годы. И совершенно очевидно, что теперь, когда до открытия Женевского совещания министров иностранных дел остались считанные дни, чрезвычайно важно сохранить наметившийся прогресс и уж во всяком случае не допустить нового обострения международной обстановки, могущего воспрепятствовать успеху предстоящих переговоров.

Советское правительство придерживается именно такой линии. Можно было ожидать, что аналогичную позицию займут и западные державы. Тем более, что еще 26 марта послы США, Англии и Франции в Москве в заявлениях советскому министру иностранных дел отметили, что, по мнению их правительств, односторонние акции любого правительства в период подготовки к предстоящим совещаниям вряд ли будут содействовать их успешному исходу.

Однако ряд далеко не миролюбивых шагов, предпринятых в последние недели западными державами, заставляет усомниться в искренности их заявлений, сделанных в марте.

Прежде всего бросается в глаза стремление правящих американских кругов форсировать проведение в жизнь планов ядерного и ракетного вооружения ряда стран — участниц агрессивного Североатлантического блока. В конце марта США подписали соглашение с Италией о размещении на ее территории американских баз для запуска ракет. В связи с этим американское агентство Ассошиэйтед Пресс с циничной откровенностью поведало миру: «С заключением итало-американского соглашения о ракетных базах становится возможным запускать с итальянской территории ракеты типа «Юпитер» в направлении южных районов Советского Союза». Ныне, по свидетельству западной печати, США готовятся к заключению аналогичных соглашений с Турцией, Грецией, Западной Германией и некоторыми другими странами.

Наибольшую тревогу вызывают, естественно, планы оснащения ракетным и ядерным оружием западногерманского бундесвера — возрождающуюся армию германских милитаристов и реваншистов, дважды ввергавших человечество в пучину мировых войн. Нынешняя поездка боннского военного министра Штрауса в США, как явствует из сообщений печати и из заявлений самого Штрауса, призвана окончательно согласовать эти планы. В своих многочисленных высказываниях в США Штраус особенно подчеркивает, что западногерманский бундесвер готовится к войне с применением атомно-ракетного оружия. Он, в частности, заявил вашингтонскому корреспонденту западногерманского агентства ДПА, что каждая дивизия бундесвера будет иметь в своем составе ракетную часть, а военно-морской флот ФРГ «должен сделать выводы из начавшегося века ракет». По свидетельству издающегося в Бонне социал-демократического бюллетеня «Парламентариш-политишер прессединст», 2 тысячи солдат и офицеров бундесвера уже прошли в США обучение обращению с ракетным оружием и возвратились в ФРГ, а 1 тысяча еще находится в учебных лагерях США.

Налицо, таким образом, новое грубое попрание правительством США соглашений держав антигитлеровской коалиции о послевоенном мирном урегулировании в Германии, выработанных в период войны и после капитуляции гитлеровской Германии. Еще в Ялтинских решениях в феврале 1945 года великие державы заявили: «Нашей непреклонной целью является уничтожение германского милитаризма и нацизма и создание гарантии в том, что Германия никогда больше не будет в состоянии нарушать мир всего мира». Вооружение и милитаризация Германии запрещены в документах о ее капитуляции и в Потсдамском соглашении, представлявшем собой программу мирного и демократического переустройства Германии, превращения ее в миролюбивое и демократическое государство.

То обстоятельство, что именно сейчас, накануне совещаний стран Востока и Запада, на которых должны решаться неотложные вопросы мирного урегулирования с Германией, предпринимаются поспешные шаги по атомному вооружению ФРГ, нельзя расценить иначе, как стремление заранее обречь предстоящие переговоры на провал. «Возникает вопрос, — говорится в ноте Советского правительства правительству США от 21 апреля, — не имеет ли здесь место попытка поставить предстоящие совещания перед совершившимися фактами с тем, чтобы свести на нет возможности достижения соглашений, если не вообще подорвать саму договоренность о переговорах между Востоком и Западом».

Первая реакция правящих кругов США на советскую ноту свидетельствует о том, что они крайне раздражены разоблачением перед лицом всего мира их неблаговидных маневров. Представитель государственного департамента Уайт, комментируя ноту СССР, не смог придумать ничего лучшего, как назвать ее «пропагандистской» и «лицемерной». Стремясь оправдать форсированное создание атомно-ракетных баз США в ряде стран Европы, прежде всего в ФРГ, он утверждал, что меры по оснащению Западной Германии ядерным и ракетным оружием являются, мол, чисто «оборонительными». Тем самым Уайт, видимо, сам того не замечая, официально признал факт вооружения западногерманских милитаристов американским ракетно-ядерным оружием и, следовательно, факт отречения США от подписанных ими же в свое время союзнических соглашений по Германии.

Раздражение наблюдается и в боннских правящих кругах, с преступных планов которых ныне сорваны последние покровы. В советской ноте правительству ФРГ убедительно показано, что официальный Бонн не желает видеть никакой другой перспективы, кроме гонки вооружений и обострения военной опасности.

Западногерманские правители всячески старались не допустить согласия Запада на переговоры с Востоком, а когда этот маневр не удался, они стали минировать путь к таким переговорам. Боннские дипломаты и генералы на все лады «доказывают» бесперспективность переговоров с Советским Союзом и еще сильнее ратуют за усиление гонки вооружений, прежде всего ракетно-ядерных. О подобных призывах военного министра Штрауса и западногерманского посла в США Греве бюллетень «Социал-демократишер прессединст» писал: «Вопреки всем усилиям, направленным на разрядку напряженности, они перед Женевским совещанием министров иностранных дел продолжают мыслить исключительно военными категориями. Ведут себя так, будто судьба Европы и, следовательно, немецкого народа обязательно должна определяться генералами и министрами обороны. Это плохой стиль ответственных немецких политиков. Это как раз обратное тому, что мы должны были бы делать!»

Высказывание социал-демократического бюллетеня — отнюдь не единичное проявление недовольства политикой правительства Аденауэра, глубоко враждебной миру и интересам немецкого народа. Сейчас по всей Западной Германии раздаются решительные голоса протеста против этой безрассудной политики. Пресловутый «курс Аденауэра» осуждается не только оппозиционными партиями ФРГ, но и все более значительными кругами в самой правящей партии — христианско-демократическом союзе, свидетельством чего может служить недавнее решение руководства этой партии о предстоящей отставке Аденауэра с постов федерального канцлера и лидера ХДС. Однако наиболее оголтелые западногерманские реваншисты не желают считаться с мнением подавляющего большинства населения ФРГ. Вопреки рассудку, они требуют дальнейшего нагнетания напряженности, активизации политики «с позиции силы». Боясь, что предстоящие переговоры между Востоком и Западом могут помешать осуществлению их замыслов ракетно-атомного вооружения Западной Германии, боннские милитаристы спешат хотя бы частично реализовать эти агрессивные планы еще до совещания министров иностранных дел в Женеве. В этом случае, по их расчетам, возможности достижения договоренности во время предстоящих переговоров будут сведены к минимуму.

Как утопающий хватается за соломинку, так и враги мира и безопасности народов цепляются за любую возможность помешать оздоровлению международной обстановки. Сейчас их лихорадочные усилия направлены прежде всего к тому, чтобы помешать успеху начинающихся 11 мая в Женеве переговоров и сорвать решение наиболее актуальных и не терпящих отлагательства вопросов о мирном договоре с Германией и нормализации положения в Западном Берлине. Но чем сильнее они упорствуют в своей враждебной миру политике, тем решительней становятся требования народов, настаивающих на мирном урегулировании важнейших проблем современности.

**Н. ЧИГИРЬ.**

## За мир в Алжире

ПАРИЖ, 25 апреля. (ТАСС). Министр информации Временного правительства Алжирской Республики Язид выступил в еженедельнике Национального фронта освобождения Алжира «Муджахид» со статьей, в которой подчеркивает, что единственным путем урегулирования алжирской проблемы являются переговоры Франции с Временным правительством Алжирской Республики.

«Положение в Алжире, — пишет Язид, — характеризуется двумя очевидными и бесспорными фактами: правительство генерала де Голля ведет войну. Правительство генерала де Голля осуществляет интеграцию (т. е. превращение Алжира в провинцию Франции. — Прим. ред.). Никогда еще с начала алжирской патриотической революции с французской стороны не наблюдалось столь большого стремления к усилению военных действий».

Министр информации раз'ясняет далее позицию своего правительства. «Перед лицом подобного положения, — указывает Язид, — наша позиция является простой. Мы боремся за свою национальную независимость. Ничто не заставит нас свернуть с этого пути. Мы ведем войну так же, как и армия генерала де Голля, с тем отличием, что мы не достигли еще максимума своего потенциала. Генерала де Голля ожидает в близком будущем много неожиданностей. Проведение политики интеграции не дает никаких результатов, она запутывает французское правительство, армию и народ. С каждым днем она уменьшает шансы на сотрудничество между Францией и странами Северной Африки»... «У Франции, — подчеркивает в заключение Язид, — остается единственный выход: переговоры с нашим правительством».

---

лизм и мир будет все более возрастать.

Естественно и правомерно то, что СССР как старший брат в социалистическом лагере, первым выступивший в бой за социализм, имеет и больший опыт и более мощные ресурсы. Наши успехи на фронте коммунистического строительства содействуют дальнейшему укреплению социалистического лагеря в целом.

«Со времени Великой Октябрьской социалистической революции, — говорил тов. Чжоу Энь-лай в своей приветственной речи на XXI с'езде КПСС, — Советский Союз всегда идет впереди эпохи и своим блестящим примером социалистического и коммунистического строительства воодушевляет пролетариат и трудящихся всего мира... Советский Союз неизменно оказывает огромную поддержку и помощь социалистическим странам, международному пролетариату и миролюбивым государствам и народам всего мира».

Представители всех компартий, выступавшие с приветственными речами на XXI с'езде, были единодушны в высокой оценке ведущей роли СССР в борьбе за мир, демократию и социализм.

Только одна партия, именующая себя коммунистической, занимает иную позицию в отношении к СССР и к социалистическому лагерю в целом. Речь идет о Союзе коммунистов Югославии.

Лидеры этой партии не только не заботятся об интернациональном единстве трудящихся разных стран, но своими раскольническими действиями мешают этому единству. Вспомним Декларацию совещания представителей коммунистических и рабочих партий социалистических стран, принятую в 1957 году. Этот выдающийся документ международного коммунистического движения был одобрен всеми коммунистическими и рабочими партиями мира. Исключение составил Союз коммунистов Югославии, который в противовес Декларации принял на своем с'езде ревизионистскую программу. Югославским ревизионистам мерещится «гегемонизм» СССР и т. д. На самом деле политика СССР не имеет ничего общего с надуманным югославскими ревизионистами «гегемонизмом». Советский Союз строит свои отношения с другими социалистическими странами на основе полного равноправия, взаимной помощи и взаимного уважения, на основе принципов пролетарского интернационализма. Ведущая роль СССР не только не дает ему никаких привилегий, а, наоборот, накладывает на него огромную ответственность.

В семилетнем плане предусматривается всестороннее развитие экономического сотрудничества Советского Союза со всеми социалистическими странами. Если капиталистическому миру присущи усиливающаяся анархия производства, кризисы, ожесточенная конкуренция, то в мировой социалистической системе действует закон планомерного экономического развития, укрепляются братские связи между странами, усиливаются взаимный обмен опытом, тесное экономическое сотрудничество и дружеская взаимопомощь. Успешное осуществление семилетнего плана в СССР будет способствовать более полному раскрытию всех преимуществ, заложенных в мировой системе социализма, ускорит экономический и культурный прогресс в каждой социалистической стране.

III.

Советские люди всегда помнят великий призыв Маркса и Энгельса: «Пролетарии всех стран, соединяйтесь!», призыв, выражающий идею единства, братской взаимопомощи рабочих в борьбе за социализм.

Единство рабочего класса всех стран было и остается главным предметом заботы всех искренних борцов за социализм. Советские люди с живейшим интересом воспринимают каждую весточку о победах рабочего класса, одерживаемых в классовой борьбе против капитала. В свою очередь успехи трудящихся СССР в борьбе за коммунизм еще более вдохновляют рабочий класс капиталистических стран.

«Новый, семилетний план развития советской экономики, — говорил тов. Тольятти на XXI с'езде КПСС, — открывает не только перед вами, но и перед рабочим классом всего мира и перед всем человечеством новые перспективы, которые производят огромное впечатление и глубоко поражают ум и фантазию людей».

Наши братья по классу справедливо считают, что советский народ, поставив научные открытия и передовую технику на службу человеку, постоянно повышая свой жизненный уровень, строя коммунизм, тем самым укрепляет надежду трудящихся, которые подвергаются еще капиталистической эксплуатации.

Можно с уверенностью сказать, что дальнейший под'ем жизненного уровня трудящихся СССР, введение самой короткой в мире рабочей недели и самого короткого рабочего дня, усиление роли профсоюзов в жизни государства, всемерное развитие социалистической демократии еще более усилят симпатии рабочих капиталистических стран к СССР, помогут им успешнее вести борьбу за свои жизненные интересы. Благодаря осуществлению семилетнего плана еще более окрепнет единство действий рабочего класса, еще более укрепятся силы мира и прогресса.

Состоявшийся недавно с'езд профсоюзов СССР не мог пройти мимо того, как в капиталистических странах идет наступление реакции на рабочий класс, на его права. Во многих странах так называемого «свободного мира» профсоюзы запрещены или действуют в условиях террора и преследований. Тысячи рабочих, профсоюзных активистов долгие годы томятся в тюрьмах, а некоторые из них поплатились жизнью.

Советские профсоюзы решительно требуют освобождения всех демократов, профсоюзных деятелей, рабочих-активистов, всех борцов за свободу и мир, заключенных в тюрьмы и концентрационные лагеря. Трудящиеся СССР выражают горячие чувства пролетарской солидарности трудящимся капиталистических и колониальных стран, всем профсоюзам, борющимся за интересы рабочего класса, социальный прогресс, за мир, против империалистических провокаторов новой войны.

Советский Союз оказывает слаборазвитым странам, недавно освободившимся от колониального гнета, бескорыстную помощь в укреплении их экономической независимости, и прежде всего в развитии их национальной тяжелой индустрии. Заключая хозяйственные договоры с этими странами, Советский Союз не выдвигает никаких политических требований, не добивается себе военных баз, а исходит из принципа глубокого уважения национального суверенитета каждой нации, ставшей на путь самостоятельного развития. Чем богаче СССР, тем шире его помощь слаборазвитым странам в укреплении и политической, и экономической независимости.

Известно, например, что с помощью Советского Союза в Бхилаи (Индия) пущена первая очередь металлургического завода; в Бомбее строится технологический институт, а в Рангуне (Бирма) — огромный госпиталь. Ираку Советский Союз предоставляет кредит для строительства ряда заводов и укрепления его экономической независимости. Эти и многие другие факты свидетельствуют о том, что советский народ с честью выполняет свой интернациональный долг.

☆ ☆ ☆

С каждым годом интернациональные связи советского народа с трудящимися других стран расширяются и крепнут. Этому содействует все более развивающееся культурное общение Советского государства с другими странами. Советская страна стала центром паломничества представителей трудящихся всех стран. На наши с'езды партии и профсоюзов, на наши пролетарские праздники приезжают делегации трудящихся почти всех стран мира. Они с огромным интересом изучают опыт созидательной деятельности советских людей.

Характеризуя международное значение борьбы советского народа, товарищ Н. С. Хрущев говорил на XXI с'езде КПСС: «Мы сплочены общей великой целью освобождения трудового человечества, борьбой за всеобщий мир. У нас одна общая забота — забота о благе народов, их процветании и безопасности, их счастливом будущем, которое может быть достигнуто только на путях социализма. Нас об'единяет великое учение марксизма-ленинизма и борьба за его претворение в жизнь. Мы всегда будем держать в чистоте идейное оружие марксизма-ленинизма, будем бороться против оппортунистов, ревизионистов всех мастей, будем верны рабочему классу. В этом мы видим свой интернациональный долг перед международным коммунистическим и рабочим движением».

Тесно сплоченные вокруг Коммунистической партии, трудящиеся СССР будут и впредь высоко нести ленинское знамя пролетарского интернационализма.

Первомайские праздники в СССР и в других странах пройдут под знаком дальнейшего усиления единства трудящихся всех стран в борьбе за социализм и демократию, за национальную независимость народов, за прочный мир между ними.

**А. АЗИЗЯН.**

# Её счастье

Юлия Бояринцева.

Ясными звонкими утрами, когда воздух наполнен свежестью росы и запахом лугов, любила маленькая голоногая Юлька бегать к матери на ферму. Остановится в дверях и стоит молча, широко открыв глаза.

— Зачем явилась?

— Коровок доить с тобой.

— Помощница ты моя, — устало улыбалась мать, — беги уж лучше погуляй. На дворе, видишь, красота сегодня какая!

Это было детство. Оно все — в утренних росах, в румяных зорях, в запахах трав и цветов. Много хорошего связано и с фермой, где работала мать — Федосья Никитична, которой так гордилась Юлька. Портреты матери часто появлялись в газетах: она была лучшей дояркой колхоза, ездила на слеты, на сельскохозяйственную выставку в Москву.

Незаметно пролетели годы. Миновало детство. Юлька окончила семилетку. Пришла пора серьезно думать о жизни. Федосья Никитична, как всегда, поняла дочь и первая, вздохнув, спросила:

— Куда же ты теперь, Юлька?

Что она могла ответить, если совсем не представляла себе жизни и труда лучше?

— На ферму пойду, к тебе.

Мать поднесла к ее лицу натруженные руки, по-мужски тяжелые и сильные:

— Трудно ведь, сама знаешь.

— Все равно.

А через несколько дней Федосья Никитична шла на ферму не одна — рядом было крепкое плечо неожиданно и незаметно повзрослевшей Юльки. Опытная доярка переживала второе рождение. Сердце колотилось часто, и казалось, что перед ними расступается мохнатый туман.

Сперва девушку поставили сменной дояркой, потом, немного повременив, дали группу — 12 коров.

Мать советовала обычное:

— Ты приглядывайся, наблюдай. У каждой коровы ведь свой нрав: какую перед дойкой приласкать надо, с другой спокойно, без шума обходись — услышит, как ты гремишь подойником или частушки поешь громко, не все молоко отдает. Это уж точно. И едят они по-разному... Приглядывайся, не робей...

...Вечерами ныли руки, в пояснице стояла боль, но не сдавалась девчонка: умудрялась еще сбегать в клуб — поплясать, песни попеть.

Миновал самый, пожалуй, трудный в ее жизни 1958 год. Подвели итоги. Имена Бояринцевых стояли рядом: старшая надоила по 3.247 литров на фуражную корову, младшая — по 3.050. Дочь матери «наступала на пятки».

Дома снова был серьезный разговор.

— Хочу соревноваться с тобой, мама! 3.300 литров надою, — и, поймав живой блеск в глазах Федосьи Никитичны, добавила: — Ну, по рукам, мама!

— По рукам! Держись, однако. Со мной ведь трудно тягаться!

— Ничего, попытаюсь...

А в марте Федосья Никитична провожала свою Юлию в Иркутскую область гостьей на слет передовиков сельского хозяйства. Дочь перегнала мать — за три первых месяца семилетки надоила по 706 литров на фуражную корову. Это уже успех, но догонять еще есть кого.

Надо поднажать!

...Передо мной девушка небольшого роста, с черными глазами, глядящими на мир радостно и открыто. Она рассказывает, прижав руки к груди:

— Много хорошего видела я в Иркутской области, очень много! Племенные коровы у них есть, по 45 литров в сутки дают. Подумать только! Дворы кирпичные, механизированы полностью. На каждой ферме — красный уголок с телевизором. Девушки на слете брали обязательство по 5.000 литров молока на корову надоить, меня вызывали на соревнование, но мне куда! Рановато. Не в том дело, что я молодая. Много нам работать еще надо, всем колхозом, а потом уж... В общем, приехала и покой совсем потеряла.

Продолжает уже совсем тихо:

— Многие у нас школы кончают — и в город. Анна Архандеева, например, уехала, Валентина Митина, Николай Семотин. Им здесь неинтересно, а мне интересно! У нас должно быть так же хорошо, как у тех, в Иркутской области. Мы добьемся. Только тогда я буду счастлива по-настоящему.

**К. ПОНОМАРЕВА.**

Колхоз имени XX партс'езда Кемеровского района.

Сотни горняков рудника Темир-Тау поставили своей задачей к первомайскому празднику намного увеличить счет дополнительно добытой руды.

Отличных показателей в предмайском соревновании достигает депутат Кемеровского областного Совета П. Е. Килин. Все прошлые месяцы он значительно перевыполнял нормы. За выдающиеся трудовые успехи ему недавно присвоено звание лучшего бурильщика на руднике. Петр Ефимович обещает к 1 Мая превзойти свои показатели за счет более умелого использования бурильного оборудования, правильного расходования каждой минуты рабочего времени.

НА СНИМКЕ: на переднем плане П. Е. КИЛИН за работой.

Фото **Д. Молокова.**

*ФЕЛЬЕТОН*

# „НАЧПУПС" ДЕЙСТВУЕТ

В пьесе «Баня» поэт Владимир Маяковский жестоко высмеял бюрократизм и бюрократов. В ней, как известно, говорится об одном изобретателе, создавшем чудесную «машину времени». Но изобретение никак не могло пробиться через канцелярские рогатки, и особенно через те, что ставил Победоносиков, главный начальник по управлению согласованием, или сокращенно «главначпупс».

Об этой пьесе нам пришлось вспомнить в связи с прискорбным бюрократическим случаем, происшедшим на строительстве доменной печи № 5 Кузнецкого комбината.

Для работ по сварке воздухонагревателей и кожуха домны нужно было установить временную трансформаторную подстанцию, другими словами — небольшую будку на полозьях. Установка ее не отражалась ни на сохранности коммуникаций, ни на облике заводского индустриального пейзажа.

Строители нанесли на чертежах об'ект, обусловили его всеми необходимыми деталями и пришли в кабинет начальника цеха сетей и подстанций Кузнецкого комбината Евгения Владимировича Куклина за разрешением.

Казалось бы, чего проще — пройти со строителями на место установки будки, благо, она находится в сотне — другой метров от кабинета Куклина. Но тов. Куклин, внушительно посмотрев на вошедших, сказал примерно то же, что твердил пресловутый Победоносиков:

— Надо-с узнать если не имя, отчество, то хотя бы фамилию, прежде чем обращаться к вышесидящему ответственному товарищу... Пускай заходит кто угодно, и не ко мне, а к моему заместителю.

Ошеломленные таким (или примерно таким) ответом, строители развели руками. Но тут же вспомнили изречение секретаря начпупса Оптимистенко: «Каждый вопрос можно и увязать, и согласовать» — и решили набраться терпения.

Просителей направили к начальнику сектора генплана комбината Т. П. Голубинцевой. Она приняла их как будто дружелюбно и радушно. Но, посмотрев чертеж, изменилась в лице и промолвила:

— Я согласую и подпишу, но... пусть раньше подпишет старший инженер Евгения Карловна Батуева. Она сидит рядом за столом. Такой у нас порядок.

Е. К. Батуева быстро начертала свою подпись, а затем уж приложила свою руку и Т. П. Голубинцева. Возвращая чертеж, она посоветовала:

— Вы дайте еще на подпись начальнику проектного отдела Николаю Серапионовичу Ефимову. Такой у нас порядок.

На кальке появилась подпись Н. С. Ефимова. Вроде бы делу конец. Но и этого мало показалось Е. В. Куклину.

— Несолидно получается, — сказал он. — Всего три подписи...

И двинулись строители в новые инстанции. Пришлось им идти на прием к начальнику теплосилового цеха.

Здесь произошло неожиданное. В кабинете сидело два человека. На вопрос вошедших: «Кто здесь начальник?» — оба сказали коротко: «Я!»

Когда же было раз'яснено, что требуется от начальника цеха, оба усердно стали отмахиваться. Один сказал другому:

— Подпишите вы. Я еще не принял цех.

Второй заявил:

— Как же я могу подписать, ведь по приказу я не числюсь уже начальником цеха!

Дело заключалось в том, что в теплосиловом цехе, как говорится, происходила «смена кабинетов».

Затем посетителей направили в отдел техники безопасности комбината. Начальник этого отдела Л. И. Цацкин встретил их в штыки:

— У вас много нарушений техники безопасности на строительстве, а поэтому подписи моей не ожидайте.

И хотя в предложенном чертеже была предусмотрена полная безопасность ведения работ, неумолимый тов. Цацкин подпись свою так и не поставил.

Далее понадобились подписи главного электрика Кузнецкого комбината В. И. Петрикеева и его коллеги из треста «Сталинскпромстрой» П. Д. Князева. Испещрили чертеж своими фамилиями и руководители доменного цеха (таковых понадобилось две). Время шло. А сварщики ждали подключения станции.

После долгих хождений и мытарств удалось собрать 11 подписей.

Двенадцатой была долгожданная, с росчерком и завитком, подпись самого Е. В. Куклина. Вслед за этим понадобился еще ряд устных согласований.

На эту канцелярскую затею ушло без малого восемь суток. Самое странное, что ни один из подписывающих, хоть и понимал всю никчемность собирания подписей, не поднял трубку телефона и не сказал со злостью:

— Товарищ Куклин, бросьте волокиту. Бюрократическим подходом к делу вы задерживаете работы на важном об'екте!

В пьесе «Баня» есть такой эпизод. Победоносиков, увидев на сцене изображение собственной персоны, старается сохранить спокойствие и равнодушно говорит: «...Изображен, судя по всему, ответственный товарищ, и как-то его выставили в таком свете и назвали еще как-то: «главначпупс». Не бывает у нас таких — ненатурально, нежизненно»...

Порода «начпупсов» живуча! Подтверждение этому — чертеж с двенадцатью подписями, из коих одиннадцати вовсе не требовалось.

**М. ТЕПЛИЦКИЙ.**

*На темы дня*

## Продажа товаров в рассрочку

24 февраля в газете «Труд» и 5 марта в газете «Советская культура» были опубликованы небольшие заметки. В них сообщалось, что по просьбе трудящихся в нескольких городах Украины открыты магазины или отделения с необычным названием: «Товары в рассрочку». Такую форму продажи дорогих товаров уже применяют в Одессе, Запорожье, Хмельницком, Черкассах, Шепетовке, Каменец-Подольском, Николаеве, Сталино.

Как видно из сообщений печати, новая форма торговли очень удобна для покупателей, они ею широко пользуются. В городе Хмельницком, например, за первые пять дней работы специального магазина и отделения в универмаге, одних только радиоприемников и радиол продано на 150 тысяч рублей.

Каков порядок продажи товаров в рассрочку? Покупатель вносит сначала 25 процентов стоимости, остальные деньги выплачиваются в течение четырех—шести месяцев, а при покупке очень дорогих вещей — даже десяти месяцев.

Из газеты «Труд» мы узнали, что в Одессе посредниками между магазином и покупателем, желающим приобрести товары в кредит, являются профсоюзные комитеты. Они ходатайствуют перед магазином о продаже товаров в рассрочку работникам своего трудового коллектива.

На эти сообщения центральной печати уже откликнулись и трудящиеся Кузбасса. В редакцию нашей газеты поступило письмо С. Пушкаренко, в котором он пишет: «Заслуживает всяческого одобрения инициатива руководителей торгующих организаций Кузбасса, организовавших отпуск ряда товаров во временное пользование, напрокат. Сегодня встала новая задача — открыть магазины или отделы, торгующие в рассрочку».

Анжеро-судженская районная газета «Колхозная правда» поместила письмо председателя рабочкома Яйского лесокомбината М. Яковлева. «Торгующим организациям нашего района, — говорится в письме, — следовало бы подумать о продаже некоторых товаров в рассрочку». Газета обратилась с просьбой к своим читателям высказаться по поводу этого предложения и уже начала печатать отклики. Трудящиеся с одобрением отзываются о новой форме торговли.

Многие дорогие промышленные товары культурного или бытового назначения давно уже перестали быть дефицитными. Много у нас в торговой сети часов, радиоприемников и радиол, фотоаппаратов, электрических швейных машин, велосипедов, мотороллеров. Не каждый покупатель настолько терпелив, чтобы в течение нескольких месяцев копить деньги на крупную покупку. И вот в этом случае на помощь трудящимся могут прийти торгующие организации. Продажа товаров в кредит поможет и товарооборот увеличить, и быстрее удовлетворить культурно-бытовые запросы трудящихся.

И право, пришла уже пора посоветоваться насчет организации продажи вещей в кредит руководителям советских и торгующих организаций.

На днях получено сообщение от нашего собственного корреспондента из Киселевска о том, что там исполком городского Совета недавно принял решение организовать в магазине № 75 орса треста «Киселевскуголь» отдел продажи товаров в рассрочку. Он будет открыт в ближайшие дни.

Значит, в Киселевске уже успели посоветоваться, успели даже написать письмо на Украину, в Хмельницкий облторготдел, с просьбой поделиться подробностями интересного начинания, успели уже ответ получить.

Заведующий Киселевским городским отделом торговли А. Я. Фролов рассказал нашему корреспонденту: «В рассрочку будут продаваться радиоприемники, радиолы, магнитофоны, различные фотоаппараты, биллиардные столы, пылесосы, аккордеоны, баяны, наручные и карманные часы, велосипеды, электрические швейные машины, мотороллеры, электронагреватели, радиограммофоны, патефоны и отечественные мотоциклы некоторых марок (кроме «ИЖ-56» и «М-72»). Разумеется, со временем ассортимент будет расширен. Условия продажи в рассрочку такие: при покупке оплачивается четвертая часть стоимости товара, остальная сумма вносится равными долями в течение шести месяцев. Понятно, что покупка может быть оплачена и досрочно».

Это — первая ласточка новой формы торговли в Кузбассе.

*Физкультура и спорт*

## Ходы передаются по телеграфу...

Заочные соревнования городов РСФСР по шахматам проводятся уже одиннадцатый год. Шахматисты Кемерова играют в них с 1950 года, причем уже третий год в группе «А» — группе сильнейших коллективов.

В проведенном в прошлом году X юбилейном телеграфном первенстве наши шахматисты добились хорошего результата, разделив 3-е и 4-е места с шахматистами Пензы, после Уфы и Ростова-на-Дону, оставив позади коллективы Свердловска, Новосибирска, Горького, Якутска, Иванова и Ульяновска.

В соревнованиях этого года в группе «А» играют спортсмены лишь шести городов: Уфы, Ростова-на-Дону, Новосибирска, Кемерова, Омска и Норильска.

Партии ведут коллективы шахматистов заводов и учебных заведений, ходы передаются ежедневно по телеграфу.

Сейчас в партиях сделано по 12—14 ходов. Каковы же итоги дебютов?

Шахматисты коксохимзавода, играя белыми, получили против омичей, применивших защиту Уфимцева, хорошую игру и вызвали выгодные для себя осложнения. Коллектив горного института сохраняет минимальный перевес против шахматистов Ростова-на-Дону. Спортсмены химкомбината применили в партии с Новосибирском защиту Грюнфельда, уравняли игру. В этой партии предстоит длительная маневренная борьба.

Встречу Уфа—Кемерово ведут шахматисты пединститута, которые, допустив неточность в дебюте, получили худшую игру и теперь в поисках контригры пошли на жертву ладьи за слона.

Сицилианская защита разыграна в партии Норильск—Кемерово (она ведется Кемеровским шахматным клубом). Точной игрой кемеровчане добились черными полноправной игры и намечают наступление на ферзевом фланге.

Первенство по телеграфу вызывает большой интерес шахматистов Кемерова. В обсуждении каждого очередного хода ежедневно участвуют десятки спортсменов.

**В. Алексеев.**

## Соревнуются гимнасты вузов

Три дня шла упорная борьба на лично-командное первенство по спортивной гимнастике среди вузов Кузбасса. Состав участников был сильным: 10 человек выступало по первому разряду, 22 — по второму, трое — по программе мастеров.

Порадовали выступления гимнастов Сибирского металлургического института. Они по праву завоевали переходящий кубок добровольного студенческого спортивного общества «Буревестник». Второе место занял сильный коллектив Сталинского педагогического института, третье — спортсмены Кемеровского мединститута.

Абсолютными чемпионами области среди вузов стали студентка мединститута Г. Осорина и студент металлургического института А. Левитан, выступившие по программе мастеров спорта. Первые места по первому разряду заняли Б. Ланина (Сталинский пединститут) и В. Зобков (медицинский институт). Из второразрядников первенствовали А. Гуторова (мединститут) и В. Головкин (металлургический институт). Лучше других третьеразрядников выступили П. Пономарев (Кемеровский горный институт) и В. Струкова (Сталинский пединститут). 32 участника соревнований выполнили разрядные нормы.

**Г. Меркулов.**

## Мяч в игре

Многолюдно было 22 апреля на стадионе «Энергия» г. Белова. Здесь в товарищеском матче встретились два сильнейших футбольных коллектива — команды заводов «Кузбассрадио» и цинкового, которым в этом году предстоит защищать честь города в первой группе областного первенства.

Следует отметить, что футболисты «Кузбассрадио», занявшие в прошлом году первое место среди команд второй группы и нынче перешедшие в первую группу, выступают уверенно. Об этом ярко говорит встреча с футболистами цинкового завода. Радиостроители выиграли матч со счетом 5:1.

**(Корр. «Кузбасса»).**

*Беседы на антирелигиозные темы*

# О ПАСХЕ

Важнейшее место во всем культе христианских религий занимает ежегодный праздник пасхи. Этот праздник церковь обставляет особенно торжественно и пышно. Пасха — «праздник праздников», «торжество из торжеств», поучают верующих служители церкви.

Почему же именно этому празднику церковь уделяет такое исключительное внимание? Дело в том, что в идейном содержании пасхи сконцентрированы, собраны воедино все основные идеи христианства, которые во время этого праздника усиленно внедряются в сознание верующих. Пасха непосредственно связана с библейской легендой о «воскресении из мертвых спасителя» Христа. Верование в это воскресение, в грядущий вторичный приход Христа на землю лежит в основе учения христианских религий, является, по утверждению церковников, залогом воскресения верующих после смерти и их будущей «вечной жизни в царстве небесном».

Христианские проповедники внушают верующим, что легенды о деятельности Христа, в частности о его мученической смерти и последующем воскресении, якобы повествуют о действительных событиях. Однако наука неопровержимо доказала, что Иисус Христос — личность мифическая, никогда не существовавшая, а сказания о нем заимствованы из более ранних религиозных представлений людей.

В древних религиях наиболее почитаемыми были боги солнца, боги растительности. Древние скотоводы и земледельцы, не понимая явлений природы, об'ясняли их по-своему: солнце перестало греть — значит оно умирает, а вместе с ним умирает и вся растительность. Весной солнце снова начинает греть — значит оно воскресает, и с ним оживает вся природа.

Праздники в честь воскресающих богов были широко распространены в странах Востока и в древней Римской империи задолго до появления христианства. В легендах об этих богах рассказывалось, что они являлись на землю для спасения людей, творили чудеса, подвергались преследованиям, были убиваемы, но воскресали. Таковы были культы богов-спасителей — Аттиса, Озириса, Адониса и многих других. Праздники в честь «воскресения» этих богов отмечались весной — во время обновления и оживления природы. Если сравнить эти торжества с современными пасхальными обрядами, то нетрудно увидеть между ними много общего.

Возьмем, к примеру, праздник в честь «воскресения» фригийского бога растительности Аттиса. Этому празднику предшествовал многодневный пост. В течение трех дней до «воскресения» Аттиса устраивались различные печальные процессии, верующие оплакивали смерть бога, несли в храм прикрепленное к дереву изображение Аттиса и клали его в гроб для поклонения. В ночь на 25 марта (сразу же после дня весеннего равноденствия) в храме зажигались яркие огни, жрецы об'являли: «Аттис воскрес!» Начиналось торжественное богослужение, после которого верующие расходились и устраивали пиршества.

Все эти обряды в той или иной мере свойственны и христианской пасхе. Предшествующий пасхе пост, скорбные процессии вокруг храма, выставление в храме для поклонения «плащаницы» (изображение распятого Христа), наконец, торжественное богослужение в честь воскресения из мертвых спасителя Христа с возгласами «Христос воскрес!» — все это мало чем отличается от обрядов древних людей в честь «воскресения» богов солнца и растительности. Само название христианской пасхи также не ново. Так назывался весенний праздник у древних евреев-скотоводов. В переводе «пасха» означает «умилостивление». Древние скотоводы считали, что для сохранения и умножения скота необходимо умилостивить богов, принеся им искупительную жертву из первого приплода: ягнят, козлят и т. д. С переходом к земледелию в качестве искупительной жертвы стали приноситься различные продукты земледелия. Позже эти праздники слились со скотоводческой пасхой и приняли ее название.

Вместе со многими другими религиозными представлениями и обрядами древних людей христианство заимствовало также и праздник пасхи с его искупительной жертвой. Такой жертвой христианство об'явило мифического Христа, который якобы добровольно принял на себя мученическую смерть — распятие на кресте — и своими страданиями «искупил», «спас» людей от грехов.

Но даже тогда, когда пасха официально стала главным праздником христиан, она продолжала изменяться под влиянием других религий. Так, на Руси пасха слилась с весенним праздником славян в честь воскресающего весной бога солнца и растительности. Готовясь к севу, древние славяне приносили в жертву богу хлеб, творог, яйца. Отсюда обычай печь куличи, готовить творожные пасхальные блюда.

Имея своим источником религиозные представления и обряды древних людей, христианская пасха вместе с тем существенно отличается от соответствующих праздников ранних религий. В отличие от этих религий христианство возникло в иных социальных условиях, в обстановке разложения рабовладельческого общества, острейшей классовой борьбы, напряженных социальных конфликтов. Вследствие этого старое производственное (скотоводческое, земледельческое) содержание пасхи отходило на задний план, постепенно забывалось, а на первый план выступали мотивы классового, эксплуататорского порядка. На протяжении веков церковь внушает верующим мысль о необходимости следовать примеру мифического Христа: ему плевали в лицо, а он молчал; его били, распинали на кресте, а он умолял своего «отца небесного» простить врагам их действия, ибо они «не ведают, что творят». Христос умер, но своим смирением он победил — воскрес и вознесся на небо; «Христос терпел и нам велел», — говорят христианские проповедники.

Церковь учит верующих, что человек — греховное и бессильное существо и поэтому главной его задачей на земле является очищение от грехов. В эксплуататорском обществе церковь прямо призывает к смирению перед «сильными мира сего», к примирению с безрадостной действительностью, к безропотному отношению к страданиям и лишениям трудящихся.

В пасхальные дни много внимания уделяется проповеди классового мира. Во время пасхи с церковного амвона провозглашается: «Обымем друг друга, а ненавидящих нас простим». Внешне этот реакционный лозунг выражается в обряде христосования. О том, насколько искренни подобные лозунги, можно судить по пасхальным выступлениям папы римского, в которых рьяно защищаются эксплуатация, колониальный разбой и другие отвратительные порождения капитализма. В то же время этот «наместник бога на земле» не находит слов в осуждение военных блоков, «холодной войны», безработицы.

Пасха носит реакционный характер и в условиях нашего общества, где нет эксплуататорских классов, ибо она служит пропаганде антинаучного религиозного мировоззрения, духовно опустошающего людей, воспитывающего у них неверие в творческие возможности труда и разума человека.

В пасхальные дни церковь с особым усердием воспитывает у верующих чувства смирения и бессилия, внедряет в их сознание чуждые светлым идеалам коммунизма реакционные, фантастические идеалы: «воскресение всех людей» во время «второго пришествия Христа», «конец старого мира» и «наступление царства христова».

Систематическая, воинствующая идейная борьба против религии, разоблачение подлинной сущности ее праздников является одним из важных условий коммунистического воспитания трудящихся. Эта борьба помогает трудящимся правильно познавать мир и сознательно участвовать в его преобразовании.

У советского народа есть свои жизнеутверждающие праздники — праздники торжества и побед трудящихся в борьбе за свое освобождение. Они мобилизуют и вдохновляют советских людей на новые трудовые подвиги, укрепляют их волю к борьбе за претворение в жизнь величественных планов коммунистического строительства.

**В. БЫСТРОВ.**

## Сегодня в ТЕАТРАХ и КИНО

ТЕАТР МУЗКОМЕДИИ. Днем — **Фонари-фонарики.** Вечером — **творческий вечер заслуженного артиста РСФСР А. К. Боброва.**

КИНОТЕАТР «МОСКВА». **Наука и техника № 5.** Новый цветной художественный фильм **Фатима** (9-30, 1-50 — для детей; 11-40, 4, 6-20, 8-20, 10-25). 2. **Новости дня № 11.** Киносборник **Петя и красная шапочка** (2-45 — для детей). **Киевлянка** — 2-я серия (9, 10-55, 12-50, 4, 6-20, 8-20, 10-20). 3. **Сибирь на экране № 18. Ночной патруль** (9-30, 11-40, 1-50, 4, 6-20, 8-20, 10-25).

КИНОТЕАТР «МЕТАЛЛУРГ». **Флаги на башнях** (10, 12, 2 — для детей). **Под небом Мексики** (4, 6, 8, 10).

КИНОТЕАТР «ОКТЯБРЬ». **Память сердца** (11; 2-40 — для детей; 8-10). **Сорока-воровка** (1 4-40, 6-30, 10).

КИНОТЕАТР «КОМСОМОЛЕЦ». **Зазнавшийся генерал** (10, 2 — для детей). **Под небом Мексики** (12, 4, 6, 8, 10).

КИНОТЕАТР «ХИМИК». **Я скажу правду** (3 — для детей; 5). **Моя жена хочет петь** (7, 9).

ДОМ КУЛЬТУРЫ ХИМКОМБИНАТА. **У тихой пристани** (5, 7, 9).

КЛУБ ГРЭС **Улица полна неожиданностей** (1). **Под стук колес** (3, 5, 7, 9).

КЛУБ «СТРОИТЕЛЬ». **Годы молодые** (7, 9).

КЛУБ ШАХТЫ «ЦЕНТРАЛЬНАЯ». **Маленький человек** (5, 7, 9).

*27 апреля*

КИНОТЕАТР «МОСКВА». 1. **Новости дня № 12. На графских развалинах** (9, 2-20 — для детей). Новая кинокомедия **Пятое колесо в телеге** (10-30, 12-25, 4, 6-20, 8-15, 10-10 — дети до 16 лет не допускаются). 2. **Искусство № 2. Фатима** (9-30, 1-50 — для детей; 11-40, 4, 6-20, 8-20, 10-25). 3. **Новости дня № 11. Трое вышли из леса** (9, 10-55, 12-50, 2-45, 4-40, 6-35, 8-30, 10-25).

КИНОТЕАТР «МЕТАЛЛУРГ». **Тайна старого замка** (10, 2 — для детей). **Ветер** (12, 4, 6, 8, 10 — дети до 16 лет не допускаются).

КИНОТЕАТР «ОКТЯБРЬ». **Трудное счастье** (11, 2-30 — для детей; 8). **Под стук колес** (1, 5, 6-30, 10).

КИНОТЕАТР «КОМСОМОЛЕЦ». **Петр Первый** 1-я серия (10, 2 — для детей, 6). **Сорок четыре** (12, 4, 8, 10).

КИНОТЕАТР «ХИМИК». **Под небом Мексики** (3, 5, 7, 9).

ДОМ КУЛЬТУРЫ ХИМКОМБИНАТА. **Казимир** (5, 7, 9).


**СМОТРИТЕ** НА ЭКРАНАХ КЕМЕРОВА И ОБЛАСТИ

*НОВЫЙ ХУДОЖЕСТВЕННЫЙ ФИЛЬМ*

**„САМБРЕРО"**



**КЕМЕРОВСКОЕ ОБЛАСТНОЕ АВТОТРАНСПОРТНОЕ УПРАВЛЕНИЕ**

ОРГАНИЗОВАЛО ЦЕНТРАЛИЗОВАННУЮ ПЕРЕВОЗКУ ГРУЗОВ ПО ТРАССЕ КЕМЕРОВО—СТАЛИНСК

**по льготным сниженным тарифам.**

Организациям, предприятиям, учреждениям и частным лицам, имеющим грузы для перевозки по указанной трассе, обращаться за транспортом:

в г. Кемерове — АТК № 1, тел. 5-16 или 5-29.

в г. Сталинске — АТК № 1, тел. 8-13 или 18-76.

**Автоуправление.**



**К СВЕДЕНИЮ ГРАЖДАН г. СТАЛИНСКА И НАСЕЛЕННЫХ ПУНКТОВ: АБАГУР, БАЙДАЕВКА, АБАШЕВО, ОСТРОВСКАЯ ПЛОЩАДКА И ДРУГИХ**

**вылавливание из реки Томи древесины, как аварийной, разрешается только во время ледохода.**

Оплату стоимости выловленной древесины необходимо производить немедленно в кассе Абагурского лесокомбината г. Сталинска (пос. Абагур).

Обнаруженная неоплаченной древесина после 1 июня 1959 года будет считаться похищенной, и материал на виновных будет передаваться в следственные органы для привлечения к уголовной ответственности.

**Абагурский лесокомбинат.**



Зам. редактора **Ю. Д. БАЛАНДИН.**

**АДРЕС РЕДАКЦИИ И ИЗДАТЕЛЬСТВА:** г. Кемерово, ул. Трудовая, 64. **ТЕЛЕФОНЫ:** редактора 2-24, заместителей редактора 8-05 и 8-63, секретаря 2-53, секретариата 4-85, отделов редакции: партийной жизни 8-63, пропаганды 15-67, обзоров местной печати 17-28, угольного 1-21, промышленности и транспорта 2-37, сельскохозяйственного 4-57, отдела культуры и быта 15-36, информации 14-21, отдела писем 11-52, отдела об'явлений 6-83, ночной прием информации 17-28, технического секретаря 2-я города, 2-78, бухгалтерии 6-83, директора типографии 3-96.

ОП09661. Типография «Кузбасс» облполиграфиздата. Тираж 130.000. Заказ № 3476.