*Пролетарии всех стран, соединяйтесь!*

# КУЗБАСС

ОРГАН КЕМЕРОВСКОГО ОБЛАСТНОГО И ГОРОДСКОГО КОМИТЕТОВ КПСС, ОБЛАСТНОГО И ГОРОДСКОГО СОВЕТОВ ДЕПУТАТОВ ТРУДЯЩИХСЯ

Год издания 37-й | № 88 (9301) | Суббота, 12 апреля 1958 г. | ЦЕНА 20 КОП.

## НАВСТРЕЧУ 1 МАЯ

### ДВА МИЛЛИОНА ТОНН ГРУЗОВ СВЕРХ НОРМЫ

**БЕЛОВО. (Корр. «Кузбасса»). Железнодорожники Беловского локомотивного депо с одобрением встретили почин передовых предприятий Кузбасса, решивших ознаменовать первомайский праздник новыми успехами в труде.**

**В нынешнем году коллектив депо значительно улучшил показатели по выполнению государственного плана. Задание первого квартала по грузоперевозкам перевыполнено более чем на 6 процентов.**

**Многие машинисты водят тяжеловесные поезда. Мастера большегрузных составов тт. Подцыкин, Пустовалов, Ольшин, Чикачев и другие провели нынче уже десятки тяжеловесных составов. В результате в большегрузных поездах в первом квартале было перевезено сверх нормы 1 млн. 865 тысяч тонн угля, металла, стройматериалов и других грузов, а если учесть и итоги работы в первой декаде апреля, то этот показатель превышает 2 миллиона тонн.**

**Включаясь в предмайское соревнование, бригады локомотивов обязались не только закрепить достигнутые успехи, но и приумножить их. Решено половину поездов провести тяжеловесными.**

### ВСЕ ШАХТЫ ПЕРЕВЫПОЛНЯЮТ ПЛАН

**ОСИННИКИ. (Корр. «Кузбасса»). На предприятиях города ширится социалистическое соревнование за достойную встречу 1 Мая. Горняки всех шахт решили встать на трудовую вахту. В каждом коллективе приняты конкретные социалистические обязательства.**

**Итоги работы за первые дни апреля свидетельствуют о том, что эти обязательства реализуются успешно. Все шахты перевыполняют задания. А среднесуточная добыча в целом по тресту превышает плановую на 500 тонн. По-прежнему высокопроизводительно трудится коллектив «Шушталепской-1». Он через каждые три дня отправляет эшелон дополнительного топлива. Сотни рабочих на этом предприятии являются последователями Н. Мамая.**

### УСПЕХИ ГОРНЯКОВ

**ПРОКОПЬЕВСК. (Спец. корр. «Кузбасса»). Коллектив горняков шахты № 3-3-бис брал обязательство добыть в этом году дополнительно 12 тысяч тонн угля. К 1 апреля счет сверхпланового угля по шахте составил 12.700 тонн.**

**В раскомандировочном зале появился новый призыв:**

**— Дадим в нынешнем году 25 тысяч тонн сверхпланового угля! Таково единодушное решение коллектива. Сейчас на шахте развернулось предмайское социалистическое соревнование. Горняки обязались добыть в апреле в честь 1 Мая три тысячи тонн сверхпланового угля.**

**Соревнование началось в особых условиях. С первого апреля шахта перешла на прерывную рабочую неделю, в связи с чем суточный план добычи увеличился на 633 тонны. Только в первые сутки работы по-новому шахта не выполнила план. Все последующие дни горняки перекрывают суточное задание. К 10 апреля на шахте добыто сверх плана 200 тонн угля.**

## ПЕРЕДОВОЙ ОПЫТ — ВСЕМ ГОРНЯКАМ!

ИНТЕРЕСЫ дела, говорил товарищ Н. С. Хрущев на первой сессии Верховного Совета СССР, требуют по-новому организовать пропаганду и внедрение опыта передовиков. Умелое использование его является важнейшим, постоянно действующим фактором роста уровня производства, улучшения качественных показателей во всех отраслях народного хозяйства страны, а значит, и повышения материального благосостояния советских людей.

На угольных предприятиях Кузбасса накоплен значительный опыт лучшей организации труда и производства. При массовом внедрении он позволит более полно использовать имеющиеся огромные резервы, превращается в могучую материальную силу, способную быстро поднять уровень развития угольной промышленности. Так, если все комбайновые бригады достигнут показателей, полученных в аналогичных условиях передовыми коллективами, поток угля из комбайновых лав увеличится более чем в два раза. Может быть, это невозможно? Ничего подобного.

Развернувшееся по призыву горняков четвертого участка шахты имени С. М. Кирова соревнование механизаторов показывает, что резервы еще есть, и немалые. В тресте «Беловуголь» производительность комбайнов за три месяца поднялась на 20 проц., а на «Чертинской-Южной», «Полысаевской-1» — еще выше. Здесь горняки добиваются увеличения рабочего времени машины, простои сводят на нет, водят комбайн на высоких скоростях. На ряде шахт хорошо научились работать в лавах с металлическим креплением.

То же самое можно сказать и о работе щитовиков. Бригада А. Миллера с шахты имени Вахрушева ежемесячно выдает из-под мощного щита по 18—19 тыс., а бригада М. Полухина на «Тайбинской» добыла в марте более 21,5 тыс. тонн угля. Немало бригад из-под щитов средней мощности дают по 13—15 тыс. тонн топлива в месяц. Эти показатели в полтора—два раза выше получаемых многими коллективами в таких же забоях.

Немалый опыт накопили лавщики бригады Ф. Егорова с «Северной», проходчики-скоростники бригад Г. Идрисова, И. Головина. По 0,9 метра основных выработок на выход дают проходчики бригады В. Черненко. По 700 и более метров мелкой нарезки в месяц проходят бригады, применяя родившийся в Кузбассе многозабойный метод. Растет число механизаторов, которые высокопроизводительно используют землеройную технику на разрезах и вынимают в год по миллиону и больше кубометров породы.

Одним словом, распространять есть что. Здесь открывается широкое поле деятельности перед инженерно-техническими работниками, партийными, профсоюзными и комсомольскими организациями. Надо отметить, что в этом отношении сделаны лишь первые шаги. Хороший результат дает практика обмена делегациями между шахтами и трестами с целью изучения лучшего опыта, проведение совещаний с выступлениями передовиков. Правильно поступают партийные и профсоюзные комитеты, когда приглашают лучших производственников на свои заседания, обсуждают их опыт и принимают меры для его широкого распространения. На шахте имени С. М. Кирова серьезную помощь во внедрении нового оказывает отделение научно-технического общества.

Но в целом передовой опыт распространяется крайне слабо. Как проходят у нас совещания и собрания? Обычно в докладах фиксируются положительные и отрицательные явления, перечисляются недостатки, приводятся многочисленные утомляющие и в большинстве случаев уже известные цифры: проценты, тонны, рубли, в обилии содержатся общие призывы «усилить», «уделить больше внимания» и т. п. При этом обходятся живые примеры нового. Такой подход — поверхностный.

Очень важно, чтобы руководящие работники не только читали доклады о необходимости распространения передового опыта, но, главное, сами изучали и были активными организаторами его внедрения.

Не показывает примера в борьбе за распространение передового опыта и комбинат «Кузбассуголь». Его начальник Г. А. Быстров неоднократно выступал с призывами серьезно заняться этим делом. Почему же на большинстве предприятий пока идут только разговоры о школах передового опыта? Почему, скажем, в забое И. М. Выскребенца не организовать практикум для инженерно-технических работников, бригадиров с целью овладения богатым и весьма ценным опытом отработки щитами пластов мощностью менее трех метров? В Донбассе, как известно, такие практикумы организуются. Не получила пока широкого применения и такая действенная, по единодушному мнению горняков, форма распространения опыта, как детальное ознакомление с ним прямо на рабочих местах путем обмена делегациями. Слабо еще занимаются этим кровным делом отделы организации труда, дома техники.

Декабрьский Пленум ЦК КПСС потребовал от профсоюзных организаций сосредоточить внимание на широком распространении опыта передовиков производства. Надо признать, что областной комитет профсоюза рабочих угольной промышленности (председатель И. А. Шаравьев) плохо выполняет это указание ЦК КПСС. Правда, президиум обкома принял постановление провести в феврале совещания проходчиков и щитовиков, в марте — собрать экскаваторщиков Кузбасса. Сроки прошли, а намеченные меры не выполнены. К сожалению, таких бумажек плодится немало.

Профсоюзные организации, руководители многих шахт и разрезов слабо используют в распространении опыта и такие испытанные формы, как производственные и технические конференции, общественные смотры, мало организуют выступлений лучших рабочих и инженерно-технических работников с лекциями и беседами о передовом опыте. А ведь руководить промышленностью, подчеркивает Центральный Комитет КПСС, — значит, прежде всего, внедрять передовой опыт, достижения науки.

Вопросы внедрения передового на шахтах и разрезах не стали еще предметом особого внимания многих городских комитетов партии. Крайне недостаточно занимаются этим Прокопьевский, Осинниковский и некоторые другие горкомы КПСС. Это серьезное упущение. Распространение лучших методов труда должно стать неот'емлемой составной частью работы всех партийных организаций и их руководящих органов. Большой вклад в это дело может внести низовая печать.

### К предстоящему приезду в СССР Гамаль Абдель Насера

По приглашению Президиума Верховного Совета СССР в конце апреля в Советский Союз прибудет в качестве гостя Президент Об'единенной Арабской Республики Гамаль Абдель Насер.

В Советском Союзе Президент Насер встретится с руководителями Советского государства и совершит поездку по Советскому Союзу для ознакомления со страной и жизнью советского народа.

### Возвращение Партийно-Правительственной делегации из поездки в Венгрию

10 апреля москвичи сердечно приветствовали вернувшуюся из поездки в Венгерскую Народную Республику Партийно-Правительственную делегацию Советского Союза во главе с Первым секретарем Центрального Комитета КПСС и Председателем Совета Министров СССР Н. С. Хрущевым.

К прибытию из Будапешта воздушного корабля «ТУ-104» на Внуковском аэродроме, украшенном Государственными флагами СССР, собрались многочисленные представители трудящихся столицы.

Среди встречавших были товарищи А. Б. Аристов, Л. И. Брежнев, Н. А. Булганин, К. Е. Ворошилов, Н. Г. Игнатов, А. И. Кириченко, О. В. Куусинен, А. И. Микоян, Н. А. Мухитдинов, М. А. Суслов, Е. А. Фурцева, П. Н. Поспелов, А. Н. Косыгин, министры СССР, а также главы дипломатических представительств.

Встреченные горячими приветствиями члены Партийно-Правительственной делегации направились на Центральный стадион имени В. И. Ленина, где состоялся большой митинг. С речами на митинге выступили слесарь завода имени Владимира Ильича С. А. Антонов, член-корреспондент Академии наук СССР В. А. Трапезников и студентка Московского энергетического института М. В. Коломейцева.

Бурными аплодисментами встретили собравшиеся выступление Первого секретаря Центрального Комитета КПСС, Председателя Совета Министров СССР товарища Н. С. Хрущева.

(ТАСС).

### Сердечные проводы Партийно-Правительственной делегации в Будапеште

**БУДАПЕШТ, 10 апреля. (Спец. корр. ТАСС).** Сегодня из Будапешта на родину отбыла Партийно-Правительственная делегация Советского Союза в составе Первого секретаря ЦК КПСС и Председателя Совета Министров СССР Н. С. Хрущева (глава делегации), члена Президиума ЦК КПСС и первого заместителя Председателя Совета Министров СССР Ф. Р. Козлова, Министра иностранных дел СССР А. А. Громыко, председателя ВЦСПС В. В. Гришина, первого секретаря Киевского обкома КП Украины П. Е. Шелеста и второго секретаря Ленинградского городского комитета КПСС А. П. Бойковой.

На аэродроме Ферихедь, украшенном венгерскими и советскими флагами, Партийно-Правительственную делегацию Советского Союза провожали Первый секретарь ЦК Венгерской социалистической рабочей партии Янош Кадар, Председатель Президиума Венгерской Народной Республики Иштван Доби, Председатель Венгерского Революционного Рабоче-Крестьянского Правительства Ференц Мюнних, члены Политбюро ЦК ВСРП и члены ЦК ВСРП, министры, общественные деятели Венгрии, представители науки и культуры, генералы и офицеры Венгерской народной армии, главы ряда посольств и миссий, аккредитованные в Будапеште, многие тысячи трудящихся венгерской столицы.

На аэродроме был выстроен почетный караул.

9 часов 55 минут. Звуки фанфар извещают о прибытии на аэродром Партийно-Правительственной делегации Советского Союза. Над аэродромом прокатывается буря аплодисментов. Исполняются гимны Венгерской Народной Республики и Советского Союза. Н. С. Хрущев и Янош Кадар обходят почетный караул. Затем глава Советской делегации здоровается с руководителями партии и правительства ВНР, дипломатами, генералами и офицерами Народной армии, представителями трудящихся венгерской столицы. Пионеры преподносят советским гостям цветы.

Н. С. Хрущев, члены делегации и венгерские руководители под аплодисменты и приветственные возгласы собравшихся направляются к установленной перед зданием аэропорта трибуне.

С речью выступает встреченный бурными аплодисментами всех собравшихся глава Советской Партийно-Правительственной делегации Н. С. Хрущев.

Речь Н. С. Хрущева неоднократно прерывалась взрывами аплодисментов, криками «ура!» и возгласами приветствий.

Затем речь произносит тепло встреченный собравшимися Янош Кадар.

Участники митинга с воодушевлением поют партийный гимн «Интернационал».

Под бурные аплодисменты и возгласы «Да здравствует венгеро-советская дружба!» советские гости направляются к самолету. В 10 часов 50 минут по местному времени серебристый гигант «ТУ-104» поднялся в воздух и взял курс на Москву.

*В ПРЕЗИДИУМЕ ВЦСПС*

## О работе ЦК профсоюза рабочих металлургической промышленности

Президиум ВЦСПС обсудил вопрос о деятельности ЦК профсоюза рабочих металлургической промышленности после проведенной перестройки. Как отмечается в принятом решении, ЦК этого профсоюза стал больше уделять внимания решению вопросов упорядочения заработной платы, разработки норм и правил охраны труда, развития международных связей с родственными профсоюзами зарубежных стран и др. ЦК профсоюза провел значительную работу по выполнению постановления Совета Министров СССР и ЦК КПСС о переводе на сокращенный рабочий день, повышении и упорядочении заработной платы рабочих и инженерно-технических работников горнорудных, металлургических и коксохимических предприятий, совместно с Государственным Комитетом Совета Министров СССР по вопросам труда и заработной платы разработал тарифно-квалификационные справочники и типовое положение об оплате труда рабочих основного производства и вспомогательных цехов предприятий черной металлургии.

В целях оказания помощи заводским и рудничным комитетам ЦК профсоюза обобщил и распространил положительный опыт работы комиссий зарплаты завкомов Магнитогорского металлургического комбината, Первоуральского новотрубного завода, Сталинского и Днепродзержинского металлургических заводов и рудников Криворожского бассейна.

Вместе с тем президиум ВЦСПС отметил, что Центральный комитет профсоюза рабочих металлургической промышленности еще медленно перестраивает свою работу в новых условиях.

Центральному комитету профсоюза рабочих металлургической промышленности предложено принять активное участие в разработке текущих и перспективных планов развития металлургической промышленности, планов по росту производительности труда, снижению себестоимости общеотраслевых вопросов социального страхования, бытового и культурного обслуживания рабочих и служащих. Центральный комитет обязан проявлять больше оперативности в своей работе, быть тесно связанным с предприятиями, поднимать коренные вопросы работы предприятий и добиваться решения их в центральных государственных и хозяйственных органах.

ЦК профсоюза должен организовать социалистическое соревнование родственных предприятий различных экономических районов, основных металлургических цехов, горнопроходческих бригад и рабочих ведущих профессий.

Президиум ВЦСПС предложил ЦК профсоюза шире привлекать рабочих, инженерно-технических работников и служащих к активному участию в развитии изобретательства и рационализации, принимать активное участие в разработке проектов законов о режиме рабочего времени, по охране труда женщин и подростков, установить контроль за осуществлением мероприятий, имеющих общеотраслевое значение, предусмотренных в постановлении Всесоюзного совещания работников черной металлургии по технике безопасности и производственной санитарии.

В своей деятельности Центральный комитет профсоюза должен опираться на республиканские, областные, городские, заводские, рудничные комитеты профсоюза.

(ТАСС).

# Быстро освоим проектные мощности гидроучастков

*Говорят гидромеханизаторы „Тырганских уклонов“*

**Гидромеханизаторы шахты «Тырганские уклоны» уверенно наращивают темпы добычи. Начав работать в феврале прошлого года, они дали до конца его около 70 тыс. тонн угля. Этот гидроучасток первым среди всех действующих в Кузбассе достиг 500-тонной, а затем и 600-тонной среднесуточной производительности. В марте горняки «Тырганских уклонов» добыли гидравлическим способом больше 16 тыс. тонн угля. Производительность труда рабочего по гидроучастку составила 168,9 тонны.**

**Передовики гидравлической добычи решили не к концу года, а уже в третьем квартале ежесуточно выдавать 1.000 тонн угля.**

## Гидромониторам — высокое давление

Поднимать производительность труда на участке больше всего мешает недостаточный напор воды. Обычно он не превышает 20—22 атмосферы. Если бы вода к гидромонитору подавалась под давлением

И. Козлов.

35—40 атмосфер, то за смену каждый гидромониторщик смог бы добывать вдвое больше. Поэтому наша просьба к научным работникам ВНИИГидроугля такая: обеспечьте забои водой под высоким давлением.

Успешная отбойка угля в значительной мере зависит от качества водяной струи. Она не должна распыляться. На шахте используется грязная оборотная вода. Она обладает недостаточной силой отбойки, быстро раз'едает насадку гидромонитора. Поэтому наша вторая просьба к научным работникам — добиться, чтобы оборотная вода лучше очищалась на поверхностном комплексе гидроучастка.

В отличие от гидроучастка шахты «Зиминка-3-4» мы работаем обособленными камерами-заходками у лежачего и висячего боков пласта Мощного. Поэтому на каждом подэтаже у нас два самостоятельных очистных забоя. Это ухудшает проветривание участка. Воздуха, подаваемого вентилятором частичного проветривания, не хватает. Необходимо улучшить схемы вентиляции подэтажных штреков.

Можно без преувеличения сказать, что с учетом всех замечаний рабочих наш гидроучасток уже в этом году сможет не только достичь проектной мощности — 1.000 тонн угля в сутки, но и значительно превзойти ее.

**И. КОЗЛОВ,**
**гидромониторщик.**

### Мои предложения

В прошлом году я окончил десятый класс школы рабочей молодежи. Тогда мне хотелось стать агрономом. Я подал заявление в сельхозинститут, но не прошел по конкурсу. Вернулся на шахту и поступил на гидроучасток.

Первые три месяца работал в подготовительном забое. Мне, как самому молодому гидромониторщику, пришлось много учиться у своих товарищей, таких, например, как коммунисты И. Козлов, П. Афонин. Их опыт очень пригодился впоследствии.

Сейчас работаю в очистных забоях. Выемку ведем системой подэтажных штреков без крепления выработанного пространства. По сравнению со слоевой, при этой системе расход леса снижается во много раз, а производительность забоя резко увеличивается. Взрывчатку в очистном забое применяем очень редко.

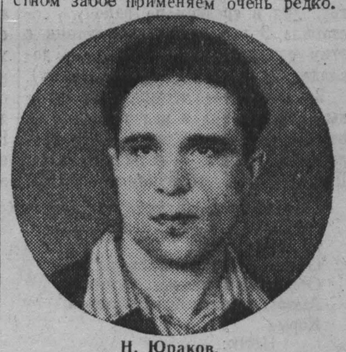

Н. Юраков.

Для улучшения работы я предлагаю следующее.

В начале заходки первичный вруб в очистных забоях приходится брать на кайло. На это уходит час—полтора тяжелого труда. Гидромонитором кайло заменить пока нельзя, т. к. длина его ствола более 1 м. Нужен короткий, полуметровый ствол. Вообще же целесообразнее, чтобы новые заходки готовили вспомогательные рабочие, а гидромониторщики вели только добычу. Время производительной работы каждого монитора увеличилось бы на 2 часа в сутки. Это прибавит к среднесуточной добыче участка еще 100—120 тонн угля.

В заключение хочу сказать, что я полюбил профессию горняка. Планы мои изменились. Летом буду сдавать экзамены в Сибирский металлургический институт на заочное отделение: хочу стать инженером по гидравлической добыче угля.

**Н. ЮРАКОВ,**
**гидромониторщик.**

## Творческое содружество

У некоторых инженерно-технических работников шахт сложилось мнение, что подземный гидравлический способ разработки угольных месторождений эффективен лишь при использовании его для выемки пластов пологого падения. Говорят, что на крутых пластах мощных и средней мощности применение гидравлической системы выемки приводит к высоким потерям угля. Так ли это?

Начиная с 1957 г., институт ВНИИГидроуголь взял под повседневный контроль разработку крутых пластов на гидроучастках шахт Прокопьевского рудника и к настоящему времени полностью опроверг существовавшее ранее ошибочное мнение о больших потерях. Уже в прошлом году на гидроучастке шахты «Коксовая-1» имени Сталина при разработке пласта Мощного, в сложнейших условиях залегания антиклинальной складки, потери угля за три месяца отработки составили 34 проц. Надо признать, что на первых порах внедрения гидромеханизации из-за отсутствия опыта ведения работ новым способом эксплуатационные потери действительно достигали 40—50 проц., а иногда и более.

Однако критический анализ всех отработанных гидроспособом участков показал, что в большинстве случаев здесь допускались отступления от проекта, выемочные поля подготавливались для отработки их другими системами, а затем переводились на гидромеханизацию. Да и сам опыт гидравлической добычи угля отсутствовал. К концу 1957 года наиболее высокий процент потерь по крутым пластам оставался на гидроучастке шахты «Тырганские уклоны».

Для снижения потерь на этой шахте при разработке крутых пластов системой подэтажной гидроотбойки научными работниками нашей лаборатории были предложены специальные мероприятия и инструкция по ведению очистных работ. Результаты осуществления их не замедлили сказаться: общая добыча по участку стала непрерывно расти, а потери снижаться. При отработке IV подэтажа первого блока по пласту Мощному потери угля составили 32,5 проц. Но при полном освоении новых паспортов потери угля в недрах могут быть снижены до 25—20 проц.

При этом следует заметить, что разработка крутых пластов «сухим» способом приводит к еще большим потерям.

При гидравлическом способе разработки крутых пластов большую роль в снижении потерь и увеличении об'ема угледобычи должны сыграть новые системы, принятые к промышленным испытаниям. Так, на шахте «Зиминка-3-4» по предложению начальника гидрокомплекса А. Тарсукова отработка пластов V и VI Внутренних успешно производится из подэтажных штреков под защитой бортового деревянного настила. На этой же шахте ведутся подготовительные работы для испытания щита «КВКП-5» с гидроотбойкой (конструкция Кузнецкого филиала Гипроуглемаша).

Для отработки пласта Мощного на шахте «Тырганские углоны» в настоящее время изготовляется сдвоенный эластичный щит с передовой ограждающей крепью и применением гидромеханизации. Будет опробовано еще ряд систем.

Работая в творческом содружестве с коллективом гидроучастка шахты, научные сотрудники нашей лаборатории обсуждали с горняками предложения по улучшению методов ведения добычи, устранению аварий машин и механизмов, умелой организации труда. Много внимания уделяет гидродобыче начальник шахты коммунист Н. Яковлев. Благодаря его неутомимой энергии решено много инженерных задач, связанных с реконструкцией и оснащением гидроучастка высокопроизводительным оборудованием.

В заключение хочется пред'явить претензии к маркшейдерским службам шахт с гидравлическим способом добычи. Надо сказать прямо: маркшейдеры плохо обслуживают гидроучастки и появляются там только во время месячных и декадных замеров. В результате подготовительные выработки на подэтажах проходятся вкривь и вкось. Таких примеров немало у главного маркшейдера шахты «Тырганские уклоны» т. Якимчука, не без «помощи» которого были нарушены проекты подготовки ряда подэтажей по пласту Мощному. Участковых маркшейдеров гидроучастков необходимо полностью освободить от обслуживания других об'ектов и участков.

**В. ОХРИМЕНКО,**
**и. о. начальника лаборатории систем разработки и управления кровлей ВНИИГидроугля.**

С. Дорофеев.

## Будет 1.000 тонн в сутки!

В феврале прошлого года, проработав первый месяц, мы выдали на-гора всего 614 тонн угля. С тех пор прошло более года, и, несмотря на целый ряд затруднений, мы непрерывно увеличиваем об'ем добычи, улучшаем все производственные показатели. Месячная производительность труда на выход возросла с 50 тонн в мае прошлого года до 133 в феврале и 169 — в марте этого года. За тот же период более чем в три раза снизилась себестоимость топлива.

Чем же об'ясняется успешная работа участка? Прежде всего, неисчерпаемыми возможностями, которые таит в себе гидравлический метод добычи и транспортирования угля. Надо только умело использовать их. Нам помогают четкая организация работ, правильная расстановка рабочих кадров и своевременная ликвидация аварий гидротранспортного оборудования.

При гидродобыче важнейшими участками технологической цепи являются забойные процессы, гидротранспорт и гидропод'ем, поверхностный комплекс. Несколько слов об организации работ на каждом из них.

В подготовительных и нарезных выработках бригада состоит из 2 человек: гидромониторщика и его помощника. Если попадается участок с крепким углем или включениями колчедана, проходку ведем с применением буровзрывных работ. При норме 3 метра штрека в смену наши лучшие гидропроходчики тт. Выскубов, Гамбург, Е. Камбалин проходят до 8, а при особо благоприятных условиях — и до 10 метров. В марте участок прошел около 350 метров подготовительных выработок, что значительно превысило плановое задание.

В очистные забои при работе системой подэтажной гидроотбойки прежде мы посылали 6 человек — по три на подэтаж. Потом оказалось, что четыре одновременно работающих гидромонитора могут обслуживать не два помощника мониторщика, а один. Поэтому в настоящее время на выемке ежесменно занято 5 рабочих. Если в одном из забоев заходка посажена, то новую подготавливает освободившийся гидромониторщик с помощником.

На очистных работах высоких производственных показателей добиваются тт. Козлов, Гамбург, Афонин, Юраков, А. Камбалин и Рейнгард. Всего за первый квартал мы дали стране около 44.000 тонн угля — на 2.300 тонн больше плана.

Недостатком существующей организации труда считаем отсутствие сменного замера выработки. Это сдерживает социалистическое соревнование между сменами. Хотелось, чтобы работники ВНИИГидроугля подсказали, как можно вести учет сменной добычи.

Безнапорный гидротранспорт работает в основном удовлетворительно. Однако, когда участок стал выдавать в отдельные смены до 400—500 тонн только с одного пласта Мощного, сечение желобов оказалось малым. Это приводило к загрязнению выработок и дополнительным затратам рабочей силы.

Основным недостатком в работе подземной углесосной станции является то, что корпус углесоса, изготовленный из чугуна, в случае аварии нельзя сварить, он быстро дает течи и выходит из строя. Заменяется на износившихся подшипников при полностью подготовленном редукторе занимает 5—6 часов. В течение всего этого времени участок простаивает.

Мы обращаем на это внимание конструкторов и приглашаем их к нам на шахту, чтобы они в процессе эксплуатации проследили за работой углесосов. Это будет полезно и для нас и для них.

Хочется сказать еще вот что. На обогатительной фабрике уголь негде сушить, поэтому мы вынуждены отгружать его с повышенной влажностью. В свое время предлагалось создать угольный склад с наклонным основанием и дренажными канавами для отвода воды. Проектировщики ВНИИГидроугля не учли этого. Мы считаем, что еще не поздно поправить дело и летом такой склад оборудовать.

Наиболее важным звеном поверхностного комплекса является высоконапорная станция, от работы которой зависит весь производственный процесс в шахте. Используемые нами насосы дают недостаточный напор, поэтому на крепких углях мы вынуждены прибегать к взрывчатке. Мы уверены, что рациональное решение этого вопроса даст замена центробежных насосов типа «АЯП» на более производительные, например, поршневые, применяемые в нефтяной промышленности. По нашим предварительным подсчетам, высоконапорная гидроотбойка даст дополнительно не менее 200 тонн угля в сутки. Надо признать крайне неудовлетворительным снабжение нас запасными частями к углесосам, насосам типа «АЯП» и особенно высоконапорными шлангами. Без последних мы не может использовать новую технику: гидросверла, гидросветильники и гидровентиляторы.

Считаем целесообразным при освоении нашим участком ежесуточной добычи уже в 800—900 тонн освободить его от капитальных работ и подготовки новых выемочных полей.

Коллектив горняков считает, что, подготовив новый выемочный участок с квершлага № 11, мы сможем не позднее третьего квартала текущего года освоить проектную среднесуточную добычу в 1.000 тонн. Уже сейчас в наиболее удачные дни мы добываем по 1.000—1.200 тонн в сутки.

**С. ДОРОФЕЕВ,**
**начальник гидроучастка.**

# НАЧАЛО БОЛЬШОГО ДЕЛА

**Сейчас, когда советский народ борется за дальнейшее развитие сельскохозяйственного производства, за решение задачи — догнать США по производству животноводческой продукции на душу населения, первостепенное значение приобретает распространение передового опыта. В заключительном слове на первой сессии Верховного Совета СССР Н. С. Хрущев говорил: «Люди на конкретных примерах должны учиться интенсивному ведению сельского хозяйства во всех отраслях: по зерну, по животноводству, по кормодобыванию. При этом важно изучить не опыт вообще, а конкретные достижения определенного колхоза, района, систему мероприятий, применяемых в передовых хозяйствах».**

**Большой интерес в этом отношении представляет экономическая конференция, состоявшаяся в Ленинск-Кузнецком районе. Она была посвящена снижению себестоимости продукции колхозного животноводства. Конференция показала, что в колхозах нашей области имеются большие неиспользованные возможности для снижения себестоимости продукции.**

**Районная экономическая конференция привлекла широкое внимание общественности. В ее работе участвовали представители областной сельскохозяйственной опытной станции, Кемеровского, Беловского, Промышленновского, Кузнецкого, Топкинского и Гурьевского районов.**

**На конференции был создан районный экономический совет, в состав которого вошли специалисты сельского хозяйства, передовики производства, партийные и советские работники района. Члены совета будут работать в четырех секциях: растениеводства, животноводства, экономики и учета, механизации и рационализации производства.**

**На заседаниях секций разработаны примерные нормы выработки и расценки в трудоднях на сельскохозяйственные работы. Эти расценки и нормы выработки сейчас используются при составлении годовых производственных планов колхозов. Районный экономический совет в ближайшее время рассмотрит также вопросы о введении правильных севооборотов и наиболее рациональных систем земледелия в колхозах района, о снижении трудовых затрат на производство единицы сельскохозяйственной продукции, о механизации трудоемких процессов.**

**Большое, нужное дело начали в Ленинск-Кузнецком районе. Важно, чтобы оно получило широкое распространение.**

**Ниже публикуется рассказ нашего корреспондента о ходе конференции.**

## Хозяйствовать рачительно, с выгодой

Эта мысль красной нитью прошла через доклад секретаря райкома А. Е. Дорофиевского, через все выступления участников конференции. О возможностях такого хозяйствования свидетельствуют многочисленные факты, цифры, сравнения. (Следует оговориться, что стоимость трудодня в среднем по району составила 9 рублей. В соответствии с этим строились все расчеты в докладе, содокладах и выступлениях).

За последние четыре года валовые сборы зерна и надои молока в районе выросли в два раза, а производство мяса — в полтора раза. Почти втрое увеличились доходы колхозов. В прошлом году они составили 43 миллиона рублей. Но факты свидетельствуют, что во многих колхозах района наблюдаются большие непроизводительные затраты труда и средств на производство единицы продукции.

Возьмем сельскохозяйственные артели «Победа» и «XX партийный с'езд». Это примерно одинаковые хозяйства по своим производственным и экономическим возможностям. Но итоги их экономической деятельности далеко не одинаковы. Вот как выглядят, скажем, затраты на производство центнера молока в этих артелях:

| Затраты (в рублях) | Колхоз «Победа» | Колхоз «XX партийный с'езд» |
|---|---|---|
| Оплата труда | 29,70 | 54,00 |
| Общеотраслевые расходы | 8,58 | 12,96 |
| Общехозяйственные расходы | 10,23 | 17,40 |
| Амортизационные отчисления | 4,95 | 12,00 |
| Корма | 27,00 | 57,70 |
| Итого: | 80,46 | 154,06 |

Из таблицы видно, что центнер молока в колхозе «Победа» обошелся почти в два раза дешевле, чем в артели «XX партийный с'езд». Примерно так же выглядят затраты на производство центнера свинины. В первом хозяйстве он обошелся в 633,6 рубля, во втором — в 1.299 рублей 66 копеек.

В чем же дело? Почему так велика разница?

Причины кроются, прежде всего, в отношении к экономической стороне дела со стороны правлений и партийных организаций колхозов.

Еще два года назад была проанализирована экономическая деятельность колхоза «Победа». После этого удалось найти пути сокращения непроизводительных затрат труда и средств. Пересмотр норм выработки, укрупнение ферм, создание комплексных бригад — все это позволило сократить расходы на производство единицы животноводческой продукции. Ничего этого не было сделано в сельхозартели «XX партийный с'езд». Она об'единяет жителей нескольких населенных пунктов. В каждом из них свои молочнотоварные, свиноводческие и другие фермы; на каждой такой, можно сказать, микроскопической ферме раздуты штаты, отсутствует механизация, вручную производятся многие трудоемкие работы.

Или взять, к примеру, затраты на оплату труда. Доярки в артели «XX партийный с'езд» обслуживают малочисленные группы в 7—8 коров, тогда как в колхозе «Победа» за каждой дояркой закреплено по 12—13 коров. Нормы выработки в сельхозартели «XX партийный с'езд» не пересматривались добрый десяток лет. И не удивительно, что они устарели. Здесь, например, скотникам, чабанам и конюхам независимо от времени года начисляются трудодни за очистку помещений, хотя летом, как известно, скот находится на выпасах. В колхозе пренебрегают групповым содержанием свиней, несмотря на явные преимущества этого метода. В результате нагрузка на каждую работницу свинофермы втрое меньше.

На производительности труда колхозников, занятых в животноводстве, сказывается низкий уровень механизации, точнее — почти полное ее отсутствие.

Подобные недостатки имеются и в ряде других колхозов. В артели «Новая жизнь» 217 голов крупного рогатого скота обслуживают 6 скотников и три телятницы, а 187 свиней, в числе которых 16 основных свиноматок, — 4 свинарки. Несмотря на то, что в колхозе имеется водокачка, а в 150 метрах от животноводческих помещений находится источник, воду предпочитают возить бочками, на что в зимнее время ежедневно расходуется по 6,25 трудодня.

В сельхозартели имени Сталина имеется 1.070 гектаров посевной площади, 61 корова, 312 овец, 360 свиней, а управленческий аппарат составляет 11 человек, то есть столько же, сколько в колхозе «Мир», хозяйство которого в пять раз больше. Чересчур велики штаты административно-управленческого аппарата в сельхозартелях имени М. Горького, имени Чкалова, «Искра» и ряде других.

Нельзя не сказать и о роли специалистов сельского хозяйства, занятых в колхозном производстве. Как правило, они выполняют в хозяйствах роль консультантов, а руководство бригадами и фермами осуществляют колхозники, не имеющие специального образования. А вот пример обратного порядка. Агроному артели «Заря» т. Летровой поручили руководство полеводческой бригадой. В результате колхоз сэкономил за год более тысячи трудодней. Бригада достигла больших результатов в борьбе за повышение урожайности и увеличение производства зерна, картофеля и других культур.

Очень слабо еще используются и другие резервы сокращения затрат труда на производство животноводческой продукции. Медленно на фермах внедряется механизация дойки, уборки навоза, не везде установлены автопоилки. Допускается большой перерасход молока на внутрихозяйственные цели.

Значительное место в структуре себестоимости животноводческой продукции занимают затраты на строительство помещений. Предпочтение при этом отдается дорогостоящим коровникам, телятникам, свинарникам. Между тем в районе имеется опыт сооружения помещений облегченного типа, недорогих по стоимости. Такие помещения, в частности, сооружены в колхозе «Труд» и в ряде других хозяйств.

## Использовать резервы

Об этом говорили в своих выступлениях на конференции заведующий молочнотоварной фермой колхоза имени Свердлова В. П. Седлов, председатель колхоза «Мир» В. А. Почуев, заведующий свинотоварной фермой сельхозартели «40 лет Октября» А. А. Чахиров и другие участники конференции.

Колхоз имени Свердлова славится своей молочнотоварной фермой. Здесь из года в год повышаются надои молока на фуражную корову. За последние четыре года, например, они выросли более чем на 750 литров. Если в 1954 году на 100 га угодий было произведено 62 центнера молока, то в прошлом году — уже 111 центнеров. Соответственно рос и доход от фермы. С 312 тысяч рублей в 1954 году он увеличился до 683 тысяч рублей в 1957 году, а доход на фуражную корову — с 1.340 до 2.255 рублей. Правление и партийная организация артели постоянно борются за удешевление производства молока. Многие процессы труда на ферме механизированы. В помещениях установлены автопоилки, смонтированы подвесные дороги. Механизирована и подготовка кормов к скармливанию. Все это позволило почти вдвое сократить затраты труда на производство одного центнера молока.

Но в колхозе имеются резервы дальнейшего снижения себестоимости. Они состоят, в первую очередь, в укреплении кормовой базы, в возможности получать большее количество дешевых кормов.

До последнего времени овцеводство и птицеводство считались в районе невыгодными отраслями колхозного производства. Между тем, как свидетельствует опыт сельскохозяйственных артелей «Мир» и «Победа», при умелом руководстве они высокодоходны. Председатель колхоза «Мир» В. А. Почуев рассказал, что в их хозяйстве имеется 1.800 овец. В прошлом году от каждой овцы получено по 3,7 кг шерсти, а общий доход от фермы составил около двухсот тысяч руб.

Было время, когда окоты проводились в два срока — весной и летом. В колхозе отказались от этого, решили в практике овцеводства перейти целиком на зимние окоты. Ягнята, родившиеся зимой, находятся на стойловом содержании всего два—два с половиной месяца, а затем переводятся на подножный корм. К осени они нагуливают до 40—45 кг. Расходы кормов на кормление овец сокращены более чем в два раза. Да и поедают они то, что не станет есть корова — силос из бурьяна и толстостебельное сено. Для содержания овец пригодны легкие, простые и дешевые помещения.

Не меньший интерес представляет и опыт колхоза «Победа» по организации работы птицефермы. Она дала артели в прошлом году 106 тысяч рублей дохода. Но, как отметил в своем выступлении председатель этой артели М. П. Шевкунов, на ферме все еще высока себестоимость яйца — она составляет 30 копеек. Возможности сокращения затрат здесь видят в увеличении поголовья птицы, в первую очередь уток, в механизации некоторых производственных процессов.

Очень интересным было выступление заведующего свинотоварной фермой сельхозартели «40 лет Октября» А. А. Чахирова. Было время, когда у них в артели и свиней держали как будто много, а дохода от них почти не получали. Но в конце 1957 года правление и партийная организация артели решили по-новому организовать работу свинофермы. Начали здесь с того, что построили свинарник простейшего типа на пятьсот голов. Обошелся он артели в 30 тысяч рублей, то есть в пять—шесть раз дешевле типового. В свинарнике установили самокормушки и перевели свиней на сухое кормление. Пересмотрели нормы выработки и оплаты труда. 330 свиней на откорме стали обслуживать всего два человека — свинарь и подвозчик кормов. При клеточном содержании на такое поголовье потребовалось бы шесть лиц обслуживающего персонала.

Изменение норм нагрузки вызвало соответствующие изменения в оплате труда работников свиноферм. Если раньше за каждый центнер привеса свинарке начислялось 15 трудодней, то теперь только пять. Однако их заработок вырос. Если раньше пяти свинаркам за получение в месяц 35 центнеров привеса было бы начислено 525 трудодней (по 105 каждой), то сейчас за тот же привес свинарка получает 175 трудодней.

Теперь в колхозе решили перевести на сухой откорм и групповое содержание сначала молодняк, а в дальнейшем, с введением туровых опоросов, — и основных и разовых маток.

Но путь к сокращению затрат труда здесь видят не только в применении передовых методов ухода и содержания. Значительные надежды возлагаются на механизацию трудоемких работ.

### Некоторые выводы

Конференция приняла решение, направленное на широкое распространение передового опыта, на дальнейшее увеличение производства сельскохозяйственной продукции и снижение ее себестоимости. В нем сказано, что колхозы района располагают для этого значительными возможностями. Колхозам рекомендовано навести порядок в расходовании трудодней, провести укрупнение ферм и бригад, ликвидировать штатные излишества. Это позволит сберечь тысячи трудодней.

Важное значение имеет предложение о том, чтобы поставить оплату труда председателей колхозов, специалистов, бригадиров и заведующих фермами в прямую зависимость от количества выработанной продукции.

Конференция подчеркнула необходимость широкой механизации трудоемких процессов в животноводстве. Отмечено также, что ряд колхозов района имеет возможность перевести свои бригады на хозяйственный расчет. Это также сулит большие выгоды.

☆ ☆ ☆

Сейчас в районе проходит широкое обсуждение решений февральского Пленума ЦК КПСС и первой сессии Верховного Совета СССР. В новых мероприятиях партии и правительства труженики села видят огромные возможности не только для дальнейшего роста колхозного производства, но и для значительного сокращения затрат труда и средств. Ведь отныне техника будет сосредоточена в руках колхозов. А вместе с нею в сельхозартели приходят и механизаторы. Открываются широкие возможности для дальнейшей механизации трудоемких процессов на фермах, для наиболее полного использования техники.

**М. СТОЙКЕВИЧ.**

«КУЗБАСС»
2 стр. 12 апреля 1958 г.

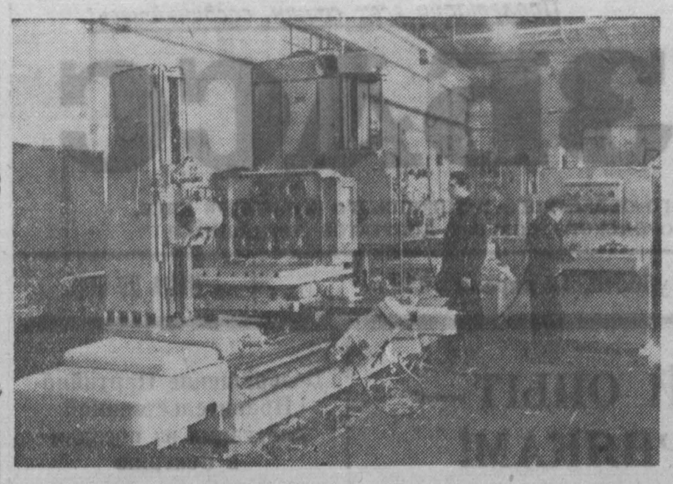

**Ленинград.** На заводе имени Свердлова закончена сборка первого отечественного расточного станка с программным управлением. Его действия основаны на применении электроники. Вращая телефонные диски, расположенные на пульте управления, рабочий дает станку «задание». Счетно-решающие и запоминающие устройства производят отсчет координат с точностью до сотых долей миллиметра. Затем рабочий нажимает кнопку пуска. Все остальные операции — установка стола, изменение скорости подачи, оборотов шпинделя — выполняются автоматически. Без обстановки и дополнительных расчетов машина растачивает до десяти отверстий подряд, а также обрабатывает детали по контуру.

Новый станок отправляется на Всемирную выставку в Брюссель.

НА СНИМКЕ: общий вид станка. Справа — пульт программного управления.

Фотохроника ТАСС.

## Итоги всесоюзного смотра культурных учреждений профсоюзов

Президиум ВЦСПС подвел итоги всесоюзного смотра профсоюзных учреждений культуры в ознаменование 40-летия Великого Октября.

Смотр содействовал укреплению связи клубов, дворцов культуры с производством. Так, клуб строителей треста № 17 города Днепропетровска провел вечера, посвященные таким важным техническим темам, как технология изготовления железобетонных панелей стендовым способом, строительство жилых домов из крупнопанельных блоков и другим. Хорошо связан с производством и Дом культуры Ново-Тульского металлургического завода.

За время смотра значительно выросло число участников художественной самодеятельности. Повысился уровень исполнительского мастерства, улучшился репертуар. Увеличилось число художественных агитбригад, использующих местный материал.

В период смотра появились такие новые формы клубной работы, как светозвуковые газеты, самодеятельные киностудии, об'единения шахматистов, охотников, туристов, фотолюбителей, рыболовов. Значительных успехов добились библиотеки. Улучшилась работа с детьми.

Президиум ВЦСПС наградил дипломами «Лучший клуб профсоюзов», «Лучшая библиотека профсоюзов» и денежными премиями 358 клубов, домов и дворцов культуры и библиотек. 250 красных уголков награждены грамотами ВЦСПС и денежными премиями.

(ТАСС).

## Новая экспозиция Всесоюзной строительной выставки

Небывалых масштабов достигло в нашей стране за последние годы жилищное, культурно-бытовое и промышленное строительство. Быстрыми темпами развивается промышленность строительных материалов. Ширится механизация работ. Об этом наглядно свидетельствует открывшаяся вчера новая экспозиция постоянной Всесоюзной строительной выставки в Москве.

Одно из главных мест в новой экспозиции отведено показу жилищного строительства. Демонстрируются одобренные Госстроем СССР типовые проекты жилых домов, макеты квартир в натуральную величину из одной, двух и трех комнат с полной отделкой. Для отделки комнат, кухонь и санитарных узлов использованы моющиеся обои, релин, линолеум и другие новые материалы.

Интересную новинку представил Главмосстрой — стеновые панели с прослойкой из минеральной пробки. Они изготовлены методом проката. Вес их вдвое меньше керамзитобетонных панелей.

В разделе «Строительные материалы и изделия» широко представлены стекловолокнистые синтетические материалы, слоистые пластики, полистирольные плитки, оконные коробки, переплеты и подоконники из пластмасс и облицовочные плитки самых различных цветов. В этом же разделе показаны образцы новых видов продукции стекольных заводов — стеклоблоки, стеклянные подоконники, крупные витринные выпуклые стекла.

(ТАСС).

## Узкогабаритный гусеничный трактор

ХАРЬКОВ, 9 апреля. (ТАСС) Вчера на ХТЗ завершено изготовление опытного образца узкогабаритного гусеничного трактора. Установленный на нем дизельный двигатель конструкции Минского тракторного завода имеет мощность сорок лошадиных сил. Трактор имеет шесть скоростей вперед и две — назад.

По сравнению с гусеничным трактором «ДТ-54» вес новой специальной машины и ее габаритная ширина в два раза меньше.

Оригинальная конструкция этого трактора позволит широко применить его на виноградниках с междурядьями в полтора метра.

Кроме того, он может быть использован также на цитрусовых плантациях, ягодниках и в лесном хозяйстве.

Раздельно-агрегатная гидравлическая система создает удобства управления трактористу сельскохозяйственными орудиями.

Узкогабаритный трактор обеспечит как глубокую пахоту, так и механизированную обработку плантаций.

# Ленинская правда

*Из воспоминаний старого учителя*

...Вторая половина августа 1920 года. Станция Смоленск. Вот-вот отправится поезд на Москву. Шум, крики, вагоны берутся приступом.

Я стою в тамбуре полупустого штабного вагона, охраняемого часовым. Какая-то женщина с заплаканными глазами, с огромным мешком за спиной тщетно умоляет часового пропустить ее в вагон. Я же спокоен: ведь у меня в кармане мандат, в котором написано, что я имею право пользоваться делегатскими и штабными вагонами. Я делегат, еду на II Всероссийский с'езд союза работников просвещения и социалистической культуры. Мать моя всячески пугала ужасами голодной Москвы и несколько успокоилась лишь тогда, когда насущила мне на дорогу сумку ржаных сухарей. С этой сумкой за плечами я и пришел на станцию из отдаленного села, где тогда учительствовал. Кстати, делегатов с'езда кормили прилично.

И вот Москва. Узнав на вокзале адрес общежития, отправился по улицам города, так как полинявшие московские трамваи были забиты людьми донельзя. Шел, оглядывая громады домов, забитые досками витрины магазинов, мостовые с выбоинами. Спешили куда-то москвичи, цокали по булыжнику тощие извозчичьи клячи. Вот прошла группа звонкоголосых парней с винтовками за плечами и красными звездами на фуражках.

В общежитии долго не мешкал, а сразу же зашагал в Дом с'ездов Наркомпроса.

1920 год, суровый, голодный! Шла война с белополяками, напряженная борьба с «черным бароном» Врангелем. Нашего народного комиссара А. В. Луначарского на с'езде не было: говорили, что он на фронте. С докладом Наркомпроса выступил его заместитель. Надежда Константиновна Крупская тоже выступила и в своей речи убедительно доказывала, что политехнизация трудовой школы заключается не в том, чтобы наши ученики мели и мыли полы в школе и кололи дрова, а в ознакомлении с основами технических наук.

...В кулуарах с'езда — во время перерывов — шел разговор, что на нашем с'езде должен выступить В. И. Ленин. Мы уже знали, что до этого он дважды выступал перед учителями в июне 1918 года и январе 1919 года.

Шли скучновато-однообразные, хотя и ограниченные строгим регламентом, доклады с мест.

Вдруг в президиуме с'езда началось необычное оживление. Встал председатель и громко заявил: «Слово для доклада по текущему моменту предоставляется Председателю Совета Народных Комиссаров Владимиру Ильичу Ульянову (Ленину)!». Все вскочили, запели «Интернационал». Группа делегатов кричала «ура»! Стены зала сотрясались рукоплесканиями.

В. И. Ленин деловито взошел на сцену. В руке он держал листок бумаги. Помню, как он махнул с досадой рукой в ответ на бурные овации зала (дескать, не до этого теперь!) и громко произнес: «Товарищи!..» Сразу же наступила абсолютная тишина.

Сперва Владимир Ильич зачитал только что полученную из Англии от национального комитета «Руки прочь от России» — телеграмму об успешных действиях этого комитета. После этого он говорил о международном положении нашей, совсем еще молодой республики.

Понятно настроение тех, кто слушал В. И. Ленина. Хотелось навсегда запечатлеть ставшие родными черты, голос, весь облик великого человека, хотелось записать содержание льющейся каким-то бурным потоком энергичной речи Ильича.

Это было 1 сентября 1920 года. Говорил Ильич о войне с Польшей и о наших переговорах с представителями империалистической Антанты, подсчитывал силы наших друзей и врагов за границей и выразил полную уверенность в нашей окончательной победе. В. И. Ленин говорил, что мы сильны не только сами по себе, но сильны и слабостью своих врагов. Антанта, несмотря на все свои происки, будет «кажинный раз на ефтом самом месте...» В зале дружно и весело засмеялись.

В конце своего выступления Ильич заявил, что по железным законам диалектического материализма мировая революция неизбежна. Но мы не пророки, чтобы предсказывать точный срок, — говорил Ильич. — Но она будет! — уверенно сказал он и быстрыми шагами, под нескончаемые овации зала сошел со сцены.

С тех пор прошло более 37 лет. Но и до сих пор в моей памяти не изгладился образ родного Ильича. Невысокого роста, коренастый, плотный, быстрый в движениях, легкий в походке. Запомнилась характерная ленинская крупная голова. Помню его высокий голос, мягкое произношение с легким грассированием на букве «р», плавную, энергичную, а, главное, удивительно простую его речь. Я тогда еще подумал: произнеси он эту речь у нас в селе на сходке, его каждый крестьянин отлично понял бы. Его речь не бьет на эффект, но она очень убедительна.

...С'езд закончился. Мы раз'езжались по домам с большим под'емом. Великий вождь как бы передал нам часть своей душевной бодрости. Раз'езжались по городам и селам, чтобы рассказать пославшим нас о великой, прямой и открытой ленинской правде.

**П. МАРЬЕНКОВ,**
**учитель школы № 84.**
пос. Чугунаш.

## Книжные выставки

Старый шахтерский Анжеро-Судженск готовится отметить 88-ю годовщину со дня рождения Владимира Ильича Ленина. Работники библиотек и клубов делают фотомонтажи, отображающие жизнь и деятельность вождя, а также выставки политической и художественной литературы.

Библиотека Дома культуры шахты № 5-7 организовала большую выставку художественной литературы, раскрывающую несколько тем: «Ленин — гений человечества», «Ленин — основатель социалистического государства», «Ленин — вождь и учитель трудящихся всего мира». Здесь же в помощь агитаторам и пропагандистам вывешены рекомендательные списки произведений Ильича.

Лекции и беседы, посвященные В. И. Ленину, состоятся в эти дни на многих предприятиях города.

**Г. УМНОВ.**

# *ВСЕКУЗБАССКИЙ ОБЩЕСТВЕННЫЙ СМОТР*

## За чистоту квартир

Накануне 40-й годовщины Октября, согласно плану работы Малиновского клуба, был об'явлен конкурс на лучшую, самую опрятную квартиру и самый чистый двор рабочих и служащих лесокомбината. На общем собрании избрали комиссию под председательством санитарного фельдшера тов. Протасовой. В нее вошло 11 женщин. Члены комиссии были закреплены за отдельными улицами и по 3—4 раза обошли дома и квартиры.

Какие цели преследовал конкурс? Прежде всего оказать медицинским работникам помощь в борьбе с эпидемическими заболеваниями и подсказать хозяйственным руководителям, как лучше создать здоровый быт для рабочих. Ведь гигиена жилища — это залог высокой работоспособности каждого труженика. Члены комиссии должны были проверить, как содержатся квартира, двор со всеми постройками, тротуары, своевременно ли заготовлены дрова на зиму, как семья живет в бытовом отношении, вовремя ли готовится обед.

И нужно отдать должное всем членам комиссии: они добросовестно отнеслись к своему поручению. Смотр удался. На вечере в клубе подвели его итоги. Правление клуба выделило средства для премирования победителей смотра. Всего было утверждено 6 премий. Первые места заняли домохозяйки Сергеичева, имеющая 6 детей, Бобылева, Ролева.

В связи с проведением всекузбасского смотра санитарной культуры мы решили повторить такой конкурс. Комиссия уже приступила к работе. Первый обход квартир должен быть закончен к 15 апреля, затем будут подведены первые итоги, и лектор отделения Общества по распространению политических и научных знаний прочтет лекцию на тему «Гигиена жилища».

Конкурс продолжится до 30 апреля, а затем на торжественном заседании в честь 1 Мая будут об'явлены окончательные его результаты и вручены премии.

Опыт показал, что такие конкурсы полезны. Может быть, мой коротенький рассказ об этом заинтересует читателей «Кузбасса», и в других коллективах попробуют провести такие же мероприятия.

**А. КИСЛИЦЫН,**
**председатель правления клуба Малиновского лесокомбината.**
Кузедеевский район.

## Наведение порядка началось

Энергетики Кемеровской ТЭЦ, как и все трудящиеся городов нашей области, единодушно решили включиться во всекузбасский общественный смотр санитарной культуры. Партийная организация, завком и администрация придают этому делу большое значение.

Для проведения смотра на ТЭЦ создана комиссия, в нее избраны лучшие производственники, представители партийной, профсоюзной и комсомольской организаций.

Составлен план конкретных мероприятий, в котором учтены предложения и замечания рабочих. С их стороны нередко можно было слышать упреки администрации за то, что санитарное состояние цехов, участков около жилых домов неблагополучное. Территория ТЭЦ захламлена, около котельного, ремонтно-механического цехов разбросаны металлический лом, кирпичи, навален щебень. Внутри цехов — турбинного, котельного, электрического и слесарных — грязно, много пыли и мусора, в беспорядке валяются запчасти, детали, инструменты. В паровозном депо не организовано снабжение рабочих питьевой водой, в цехе топливоподачи нет вентиляции. Не во всех цехах оборудованы душевые, не хватает шкафчиков для хранения спецодежды.

В жилом секторе тоже много непорядков. Дворники работают неаккуратно. На улицах Инициативной и Рекордной много деревьев поломано.

Можно прямо сказать, что в прошлом году администрация предприятия к благоустройству цехов и жилых кварталов отнеслась без инициативы: в 1957 году 200 тысяч рублей, выделенных на эти цели, остались неизрасходованными.

В этом году выделено 375 тысяч рублей. Наша комиссия будет следить за тем, чтобы они полностью были израсходованы по назначению.

Мы наметили: во дворах и на улицах высадить деревья и цветы, покрасить и побелить оградки и штакетники (1.500 квадратных метров), устроить две детские площадки, заасфальтировать площадки под мусорные ящики, построить 17 беседок и 18 грибков. На улице Матросова будет заасфальтирован участок дороги, на Восточной — установлено 20 светильников, на Сталинградской — построена металлическая оградка (600 погонных метров). На спуске к Томи поставим металлическую лестницу.

Это — планы. Но работа уже развернулась. Ее начали в цехах. В электроцехе по инициативе председателя цехкома и начальника цеха приводятся в порядок рабочие места. В цехе топливоподачи навели уют в главном здании, здесь на подоконниках и столах появились цветы.

Мастер ремонтно-столярного цеха И. К. Меркулов организовал очистку подземных путей, начальник ЖКО А. И. Сундуков заканчивает вывоз накопившихся за зиму нечистот из выгребных ям. Приступили к наведению порядка в турбинном, котельном и механических цехах.

**Е. РОМАНОВ,**
**заместитель председателя комиссии по проведению смотра на Кемеровской ТЭЦ.**

## Мундыбашские „Гималаи“

При очистке территории Мундыбашской аглофабрики грязь, шлак, снег, пропитанный мазутом, обрезки листового и круглого железа, обломки деталей — все это сваливается за ограды жилых домов поселка железнодорожников на улице Экскаваторной. А ведь специальные места для свалки мусора отведены.

Больше всего от такого нарушения санитарного порядка страдают дети, особенно те, что проживают в домах №№ 128, 129, 129-а. Они приходят домой после игр во дворе грязные, все в мазуте, с исцарапанными руками.

А что творится каждой весной, когда горы мусора начинают таять!

Своими отходами аглофабрика захламила русло реки Мундыбаш. Мусор задерживает лед, воду, прошлой весной из-за этого пострадало много жилых домов.

О мусорных «Гималаях» (кучи достигают 5—10 метров высоты) не раз говорили с директором фабрики т. Израилевым и начальником желдорцеха т. Колесниковым. Но ни увещевания, ни санитарные предписания на них не действуют.

**А. СТАРЦЕВ.**
пос. Мундыбаш.

ОЧЕРК

# Живой родник

**Иван Лушкин — кузбасский журналист.**

**В последние годы И. Лушкин стал пробовать силы в литературном творчестве. В областном альманахе был опубликован его роман «Трудные дороги».**

**В «Правде» 6 апреля с. г. помещен очерк И. Лушкина «Живой родник», который наша газета сегодня перепечатывает.**

...Это было зимой. Насквозь пронизывает ветер, швыряет в лицо пригоршни колючего снега, руки коченеют. В такую бы погоду в общежитие, к горячему камельку. Но работа не ждет, стройкам нужны железобетонные блоки. И молодые пареньки заливают в формы бетон, стыдясь сознаться друг другу, что они замерзли. Многим из них сибирский мороз непривычен — они из Тулы, из Рязани, из Подмосковья.

Среднего роста, худощавый человек, в потертой железнодорожной шинели снует среди них, сам берясь то за одну, то за другую работу. Это бригадир бетонщиков Михаил Петрович Белов.

— Давай, давай, ребята, шевелитесь живее, не поддавайтесь морозу, — торопит он. — Сами не мерзните, да и бетон не морозьте...

— Да брось ты, бригадир, — выкрикивает Дмитрий Епишкин, ожесточенно дуя на ладони. — Куда торопишь, иль на свадьбу? Чем мерзнуть, лучше бы в конторку, к теплу.

— А ты туда глянь, — бригадир протягивает руку и показывает вдаль, где высятся контуры огромной стройки, где поднимаются от земли один выше другого жилые дома, — там нас торопят. Завод растет, город новый растет. Через два года отсюда новый металл пойдет, а ты про мороз. Партия, браток, задачу поставила перед нами почетную, пасовать не будем...

— Да кто пасует, кто? — Голос у Епишкина будто натянутая струна, вот-вот оборвется. — Я просто замерз. Непривычен я к такому. Я из теплых краев, как южная птичка. Они улетели, а я остался с тобой. Только морозы пережду, и не агитируй, и не смотри так... Видал я страсти, сам, небось, сейчас к постельке, к уюту, ведь ты тутошний, морозом каленый, а я залетный, без уюта. Так что невмоготу мне.

— Но-но, ты, залетный, — с угрозой выдохнул белобрысый паренек, косясь на Епишкина, — бригадира не трожь. Он такой же тутошний, как мы, аж с Кавказа сюда залетел.

— И вообще возиться с Епишкиным нечего, — не отрываясь от работы, нехотя буркнул другой. — Негодный он работяга, сплавили нам его из первого цеха как прогульщика. И волынимся. Спасибо бы сказал, что в хорошую компанию попал.

— Эй, залетный! — звонко крикнула мотористка Лежнина, подошедшая на шум: — Улетай отсюда, пока не поздно. Нам таких не надо.

— Здорово поддают, — с ухмылкой подумал бригадир, — не надо и собрания.

— Уйду, не спрошусь. — Епишкин швырнул рукавицы на землю. Он отвернул от ребят лицо, будто отгораживаясь от ветра. Но от внимательного взгляда бригадира не ускользнули бледность лица бетонщика и его дрогнувшие от обиды губы.

— Ты вот что, Дима, — ласково сказал Белов, подходя к Епишкину, — иди, погрейся, а я за тебя постою. Иди.

Епишкин ничего не сказал, рванулся к конторке, побежал, забыв подобрать рукавицы, но уже минуты через три вернулся, виновато прохрипел:

— Отойдите, Михаил Петрович, я сам.

— Одень рукавицы, — сказал Белов.

Епишкин работал, бригадир приглядывался. Заметил:

— Не торопись, бетон льешь неровно, его в форму надо заливать умеючи, со вкусом. Брачок-то с бригады спишут.

Прошло несколько дней. Епишкин не вышел на работу, заболел. Кто-то предложил сходить к нему. Мотористка Лежнина даже в ладоши захлопала.

— Какие вы молодцы, ребята, пошли к залетному, обрадуется.

Накупили подарков, сам Белов сбегал в постройком, выхлопотал для Епишкина путевку в ночной санаторий.

Вначале Епишкин был мрачным, а когда на его тумбочку в общежитии положили подарки, он вспыхнул, как огнем охваченный, взволнованно заговорил:

— Что ж вы, ребята, за что?

— Бери, бери, залетный, — ласково попросила Лежнина, — поправляйся.

— Чудно как-то, — Епишкин улыбнулся, тряхнул чубом, — меня в шею надо, а вы как к имениннику.

— Ладно, ладно! Возьми вот, отдохни в санатории, а там за дело, работа ждет.

— А теперь мне нипочем, — Епишкин радостно рассмеялся, — теперь я горы...

— Эх ты, залетный, — Лежнина вздохнула, — залетели мы в далекие сибирские края, не подкачать бы. Тут все крепкое: край, работа, люди.

— Вот это и потянуло меня, — сознался Белов. — Не попутный ветер занес сюда, по зову сердца приехал.

☆ ☆ ☆

И вот Кузбасс, точнее Сталинск — молодой город металлургов и шахтеров.

Тридцать лет назад его и в помине не было. Была одна болотистая топь да таежная глухомань. Необозримое приволье, сказочное богатство Горной Шории: железная руда, уголь, лес, золото, пушнина. Да чего здесь только нет! Веками лежало это богатство нетронутым. Могучая природа не отдавала своих сокровищ. Но вот пришли сюда советские строители, их послала партия. И вырос в глухомани большой красивый город почти с полумиллионным населением. Был построен Кузнецкий металлургический комбинат.

Здесь, в районе Сталинска, сооружается крупнейшее предприятие — Западносибирский металлургический завод. В Старом Кузнецке, за рекой Томью, строится еще одно предприятие.

Вот сюда-то и прибыл Белов. Встретили хорошо, сразу же дали квартиру. Становясь на партийный учет в тресте «Кузнецктяжстрой», он предупредил:

— Агитатором был, прошу учесть.

Это учли. Послали его рабочим на строительство второй очереди завода, в строительное управление № 1. При этом сказали, что стройка срочная, народ там отборный, лучших туда послали.

Был Белов разнорабочим, плотником, столяром, бетонщиком.

Трудились все на совесть. Но случалось, что не хватало строительных материалов, и Белов то и дело появлялся в подсобных предприятиях, выпрашивал, требовал, беседовал с рабочими, упрекал. Выпускали «молнию», критиковали нерадивых администраторов. Это помогло. Нужные материалы прибывали.

Не искал спокойной жизни коммунист Белов. Однажды послали его во главе плотницкой бригады на новый полигон завода железобетонных конструкций сделать и залить 102 подкрановые балки. Пока делали их, Белов приглядывался. Коллектив недружный. Часто срывают план, есть брак, есть прогулы. Видать, и люди-то хорошие, только сами не ведают, что делают. И решил агитатор пожить с ними, узнать их, помочь им. Когда балки были залиты и бригаде велели вернуться, Белов заявил:

— Останусь здесь.

У начальника управления брови взметнулись вверх:

— Шутишь? Ведь там сам черт не разберет, а у нас народ золотой.

— Знаю. Поэтому и остаюсь. Ты — коммунист, должен понять.

Назначили Белова бригадиром бетонщиков. Народ в основном молодой, много приезжих. Бросилось в глаза, что в бригаде плохо знают партгруппорга Алексея Митрофановича Кутасевича. Агитатор уже знал: Кутасевич еще в 1929 году прибыл на «Кузнецкстрой», двадцатилетним парнем возглавил комсомольскую бригаду на рытье котлована под первую кузнецкую домну. 29 лет он здесь на важнейших стройках. Разве не интересная фигура, разве не жизненном опыте нельзя поучить молодых?

И Белов при каждом удобном случае рассказывает рабочим о Кутасевиче, приносит альбомы с его фотографиями, вырезки из пожелтевших газет. Речь его обычно немногословна, но проста и убедительна. Молодежь слушает с интересом. Она уже представляет себе не только путь человека, их партийного вожака, но и рост города. У молодых рождается уважение к своему труду.

— Зря ты обо мне, — упрекает партгруппорг.

— А я не о тебе, Митрофаныч, я о людях, о деле.

— Ну и мастак ты на примеры.

— Легко уговаривать, когда глаза видят, а руки щупают, — смеется Белов. — Я сам, брат, ошарашен. Не ожидал увидеть такое в Сибири, думал, лучше Кавказа ничего нет.

И все-таки трудно. Не сразу к душе человека путь найдешь. Вот, к примеру, Дмитрий Епишкин. Вон какие коленца выкидывал! Отступись от него, и пропал человек. А вернулся из ночного санатория, не узнать. Заново родился. Ни прогулов, ни отлынываний, фамилия его на Доске почета.

Вот так день за днем коммунист Белов искал путь к человеку, помогал ему. Его любили, его совета искали. Скоро в бригаде не стало отстающих. Дисциплина строгая, свой неписаный устав. Лодырям, хулиганам, пьяницам — нет места.

На одной из бесед Белов рассказал собравшимся о том, что еще года два назад трест «Кузнецктяжстрой» шестиэтажный дом возводил в течение 8—9 месяцев. Сейчас этот срок вдвое сокращен. За счет чего? Крупные панели и блоки, богатая техника и, конечно, старание строителей. И работать можно еще быстрее, строить лучше. Бетонщикам дан почетный заказ — впервые в стране освоить выпуск 27-метровых ферм. Они нужны для монтажа перекрытий второго корпуса нового завода. Бетонщики должны выдать сто новых ферм предварительного напряжения.

— Справимся ли мы? — спросил Белов.

— Справимся, — хором ответили бетонщики, — нам только фронт нужен.

Нужен фронт. А это значит, в достатке должно быть закладных частей для колонн. Их делает механический завод. Делает мало. Не хватает песка и гравия. Карьер принадлежит заводу строительных материалов. Пока получишь от него разрешение на песок и гравий, идет время, возрастают накладные расходы.

Агитатор Белов готовит беседу о путях повышения производительности труда, идет к рабочим механического завода, беседует с ними, рассказывает им, как они сдерживают железобетонщиков. Агитатор ведет точный учет расхода закладных частей. По мере того как они тают, за четыре—пять дней он напоминает механикам: задела нет. Если механики артачатся, Белов заявляет главному инженеру треста, ставит его в известность.

Рисунок Евг. Смирнова.

День и ночь кипит работа. Белов — там, где трудно. Многое решали плотники. Опалубка требовала срочной замены. Агитатор приходил к плотникам, включался в их работу и попутно напоминал об их задачах, учил, как лучше и скорее восстановить опалубку.

На полигоне ферм, прямо в раскомандировке, повесили плакат-календарь. Эту мысль подал агитатор. На плакате крупная надпись: «Товарищи, нам осталось забетонировать 34 фермы». Цифра постоянно менялась, сокращалась. Рабочие видели своими глазами плоды своего труда, знали, какой за ними долг, прикидывали, успеют ли к сроку выполнить обязательство. На Доске почета — портреты передовиков: Орлова, Авдеюк, Хомяковой, Гороховой.

Конкретность обеспечила успех. Соревнование завершилось победой. Белов получил грамоту Кемеровского совнархоза.

А потом почин Николая Мамая. Он и заключается в конкретности соревнования. Бетонщики его горячо поддержали. Белов и в цехе, и в молодежном общежитии провел беседу, пояснил сущность почина донецкого шахтера, рассказал о неиспользованных возможностях в цехе, в бригаде. Постановили перейти на трехсменную работу. 25 кубов железобетона сверх плана каждый день — конкретное обязательство бетонщиков.

☆ ☆ ☆

Только два года работает в Сталинске коммунист Белов. Но его все здесь уважают. Он агитатор, член парткома и горкома партии. Посмотришь на него — ничего примечательного. Худощавый, рост и сложение небогатырские, русые, седоватые волосы, прямой маленький нос на продолговатом лице. Разве только глаза остановят: они веселые, живые, проницательные.

— Неприметный, но заметный, — говорят о нем. — Душа у человека играет, тепло около него.

А я бы сказал, что здесь есть тот живой родничок правды, любовь к делу, к нуждам не только ближних, но и государства. Идут люди к агитатору, идут к живому роднику правды.

И сколько вот таких живых родников бежит от сердца партии к народу, сливается в большую реку народной мудрости и силы! Агитаторы, несущие живое, большевистское слово в массы, воспитывают в них безраздельную любовь к партии, беззаветное доверие к ее политике. Это умножает силу и мощь нашего государства.

**И. ЛУШКИН.**

г. Сталинск.

## От'езд в США Государственного ансамбля народного танца СССР

В соответствии с подписанным соглашением между Советским Союзом и Соединенными Штатами Америки в области культуры, техники и образования 8 апреля в Соединенные Штаты Америки вылетели на гастроли артисты Государственного ансамбля народного танца СССР.

За два месяца ансамбль народного танца даст более 50 концертов в Нью-Йорке, Вашингтоне, Детройте, Чикаго, Лос-Анжелосе, Сан-Франциско, Филадельфии. Ансамбль выступит также с концертами в Канаде. (ТАСС).

# Зарубежные новости

## Свидетельство больших успехов легкой промышленности Китая

ПЕКИН, 10 апреля. (ТАСС). Сегодня в Пекине открылась выставка продукции легкой промышленности. На выставке представлены многочисленные экспонаты, представляющие более 40 отраслей легкой промышленности. Богатый ассортимент, высокое качество, изящество изделий свидетельствуют о крупных успехах, достигнутых КНР в производстве товаров народного потребления. Выставка рассказывает также о широких перспективах развития легкой промышленности республики во второй пятилетке.

За годы первой пятилетки об'ем продукции легкой промышленности в Китае вырос в два с лишним раза. Ее валовая стоимость увеличивалась в среднем ежегодно на 15,2 процента, во второй пятилетке среднегодовой рост валовой стоимости продукции легкой промышленности достигнет 35 процентов.

С большим интересом посетители выставки осматривают отечественные велосипеды, радиоприемники, швейные машины, электрические холодильники, стиральные машины, кино- и фотоаппаратуру, новинки кожаных, пластмассовых и других изделий. Внимание посетителей привлекает также отдел заменителей сырья, дающих большую экономию при изготовлении многих видов продукции, а также отдел новых строительных материалов.

## Массовый митинг в Софии

СОФИЯ, 11 апреля. (ТАСС). Вчера в Софии состоялся многотысячный митинг в связи с декларацией Президиума Народного собрания в поддержку Постановления Верховного Совета СССР об одностороннем прекращении испытаний атомного и водородного оружия и в знак протеста против вооружения ядерным оружием Западной Германии.

С речью на митинге выступил член Политбюро ЦК Болгарской коммунистической партии и председатель исполкома Национального совета Отечественного фронта Енчо Стайков.

Болгарский народ горячо, сказал он, приветствует и всеми силами поддерживает советское предложение о прекращении испытаний атомного и водородного оружия и настаивает, чтобы правительства США и Англии последовали примеру Советского правительства.

На митинге выступили также член постоянного присутствия болгарского земледельческого народного союза Лалю Ганчев, литейщик станкостроительного завода Спас Стайков, профессор Райна Георгиева и школьница Иванка Павлова.

## «США должны принять предложение СССР»

*Заявление Элеоноры Рузвельт*

НЬЮ-ЙОРК, 10 апреля. (ТАСС). Соединенные Штаты должны принять предложение Советского Союза о запрещении испытаний ядерного оружия, хотя они и считают, что это предложение СССР представляет собой «пропагандистский шаг», заявила, по сообщению агентства Юнайтед Пресс, известная общественная деятельница США Элеонора Рузвельт в своей речи в г. Норфолк (штат Виргиния).

## „Давно пора признать действительность..."

*Книга американского писателя о Советском Союзе*

НЬЮ-ЙОРК, 9 апреля. (ТАСС). Известный американский писатель и журналист Гантер, побывавший недавно в Советском Союзе, выступил с об'емистой книгой, в которой он пытается ответить на волнующие всех американцев вопросы о жизни в Советском Союзе, структуре советского общества, о причинах, по которым СССР семимильными шагами движется вперед по пути научного технического и иного прогресса.

В своей книге, озаглавленной «В России сегодня», автор немало погрешил против правды. Наряду с правдивыми сведениями о Советском Союзе в его книге есть и прямая ложь, есть и сплетни, и давно уже опровергнутые измышления недругов Советского Союза. И, тем не менее, оценивая современное положение в области международных отношений и американо-советских отношений, автор вынужден высказывать немало трезвых суждений.

«Советская работа над спутниками и ракетами бесповоротно изменила стратегическую картину на земном шаре, — пишет Гантер. — Американский престиж упал, что еще более красноречиво: Соединенные Штаты уже не имеют оснований претендовать на первенство в научном отношении среди держав земного шара, когда наука, как и престиж, имеет столь большое значение. В настоящий момент Соединенные Штаты, впервые за свою новейшую историю, вынуждены проводить внешнюю политику с позиций сравнительной слабости, а не с позиций неоспоримой силы».

Несмотря на изменения в мировом соотношении сил, продолжает автор, Соединенные Штаты продолжают цепляться за свою политику «сдерживания» и «массированного ответного удара», хотя обе эти концепции «в конце 1957 года уже казались несколько устаревшими и заплесневевшими».

«Что пользы в «сдерживании», — продолжает Гантер, — если русские... исследуют путь к Луне? Что пользы в массированном ответном ударе, если русские обладают равной нашей способностью массированного ответного удара?»

Гантер считает, что американцам в Америке «давно пора признать реальную действительность и... приспосабливаться к необходимости жить в одном мире с русскими».

Анализируя влияние, которое первый советский искусственный спутник Земли оказал на весь мир, автор заявляет: «4 октября, — без всякого сомнения, важнейшая дата в истории человечества хотя бы потому, что она ознаменовала собою начало космического века... Горсточка попавших в затруднительное положение американских должностных лиц, которые в первые часы полета первого спутника пытались высмеять его или оценить лишь как бесполезную «затейливую» игрушку, заслуживает скорее жалости, чем презрения, за свою вопиющую слепоту — не только потому, что они не сумели оценить значение самого спутника, но и потому, что они упрямо не хотели признать советские научные достижения, приверженность СССР к научным исследованиям и целеустремленное использование ресурсов для определенной цели». Автор подчеркивает, что такие достижения «возникают, причем возникают неизбежно, не только благодаря личным блестящим талантам русских теоретиков и инженеров, но и в результате искусного планирования, инициативы и сплоченной деятельности всей страны в целом.

Простая суть дела заключается в том, что запуск спутников в космическое пространство был неоспоримым и молниеносным поражением для США» и капиталистического мира — «поражением, кроме того, в той области, которую американцы привыкли самодовольно считать своей монополией, а именно в области науки и техники».

Показательно, что к признанию необходимости мирного сосуществования автора приводят не симпатии к Советскому Союзу, которых он не питает, а трезвый расчет и понимание взаимной выгодности такого политического курса.

## Американцы хозяйничают во Франции

ПАРИЖ, 10 апреля. (ТАСС). 7 апреля в департаменте Верхняя Марна американский военный вертолет вынудил к посадке вертолет французской жандармерии, который пролетал над американской военно-воздушной базой в г. Шомон-Семутье. По сообщению газет, депутат Национального собрания Эжен-Шарль Эрню обратился к главе французского правительства Гайяру с устным запросом, в котором он, в частности, спрашивает:

«Чьи органы власти осуществляют воздушный контроль над небом Франции? При этом Эрню ссылается на вышеизложенный случай, а также на недавний факт эскортирования самолета «ТУ-104», принадлежащего Чехословацкой авиационной компании, американским и канадским истребителями, которые сопровождали его от границы Франции до аэродрома Орли.

## «Остановите это новое предательство»

ЛОНДОН, 10 апреля. (ТАСС). Сегодня организация «Движение бывших военнослужащих — сторонников мира» опубликовала заявление, в котором решительно выступает против планов вооружения Западной Германии ядерным оружием. «Остановите это новое предательство, — говорится в заявлении, — Ядерное оружие для западногерманской армии — новое оскорбление миллионов людей, погибших от рук нацистов».

Участники «Движения бывших военнослужащих — сторонников мира» призывают всех сторонников мира усилить борьбу против вооружения атомным оружием западногерманской армии, против гонки ядерных вооружений и за прекращение холодной войны.

**Венгерская Народная Республика. Недавно на Чепельском автомобильном заводе оборудован новый отделочный цех. Каждые 72 минуты с конвейеров сходят два грузовика.**

**НА СНИМКЕ: в красильном отделении цеха.**

**Фотохроника ТАСС.**

## Крупный вклад в дело укрепления советско-венгерской дружбы

*Венгерская печать о посещении Партийно-Правительственной делегацией Советского Союза Венгрии*

БУДАПЕШТ, 10 апреля. (**Спец. корр. ТАСС**). Сегодня все будапештские газеты помещают обширные материалы, посвященные посещению Партийно-Правительственной делегацией Советского Союза Венгрии, публикуют речи Н. С. Хрущева в Академии наук ВНР и на Чепельском металлургическом комбинате, речь Я. Кадара на митинге в Чепеле, речь Ф. Р. Козлова на Диошдьерском металлургическом комбинате имени Ленина. Газеты публикуют также совместное заявление об итогах переговоров между Партийно-Правительственными делегациями Советского Союза и Венгерской Народной Республики и сообщения о встречах Н. С. Хрущева с венгерскими учеными и трудящимися Будапешта.

Газета «Непсабадшаг» подчеркивает, что встречи советских гостей с венгерскими трудящимися носили исключительно сердечный характер и знаменовали собой нерушимую венгеро-советскую дружбу.

Газета «Непсава», сообщая об исключительно дружеской встрече Партийно-Правительственной делегации с чепельцами, называет эту встречу незабываемым праздником красного Чепеля.

Все газеты отмечают, что посещение Венгрии Партийно-Правительственной делегацией Советского Союза явилось крупным вкладом в дело упрочения и дальнейшего развития всесторонних венгеро-советских отношений, в дело укрепления братской дружбы обоих народов.

*В ПОВЕСТКУ ДНЯ СОВНАРХОЗА*

# О специализации строительства средств электросвязи

Кемеровский совнархоз уделил большое внимание специализации строительных предприятий. Но из поля его зрения почему-то выпали организации, строящие предприятия электросвязи.

Ни одно предприятие не может обойтись без телефонной связи, а комплексных проектных решений ее развития ни на одном предприятии нет. В Кемеровской области нет специальных проектных организаций, поэтому и не решаются перспективные вопросы развития средств связи промышленных предприятий и городов. О телефонах обычно вспоминают только тогда, когда нужно включить аппараты. Вот тогда-то и начинают поступать распоряжения. И, конечно, телефонная сеть строится без проекта, на времянках, с применением попавшихся под руку материалов. Получается: и связь плохая, и стоит дорого.

В центре Кемерова выстроились благоустроенные кварталы, но в некоторых из них отсутствует телефонная канализация. Уже сейчас возникает необходимость нарушать благоустройство, заново рыть траншеи. И это в областном центре! Еще хуже обстоят дела в других городах.

По решению бывшего Министерства угольной промышленности СССР и комбината «Кузбассуголь» было создано специализированное строительно-монтажное управление связи (ССМУ), включенное в состав треста «Кемеровоуголь».

Управлению поручены выполнение новых строительно-монтажных работ и реконструкция существующих средств связи на предприятиях и шахтах комбината «Кузбассуголь» на подрядных и субподрядных началах. Созданы и специализированные участки в Прокопьевске, Кемерове, Осинниках и Ленинске-Кузнецком.

За 4 года существования ССМУ для предприятий комбината «Кузбассуголь» выполнено почти на тридцать миллионов рублей строительно-монтажных работ. Но трест «Кемеровоуголь» не заинтересован в столь больших об'емах, так как непосредственно для него управление выполняет очень немного работ — на 1—2 миллиона рублей в год.

При рассмотрении плана работ, утверждении заданий по труду, при расчетах на материальное снабжение и распределении фондов на запасные части и материалы трест не интересуется ни об'емами, ни видами работ, которые выполняет управление для других организаций. Он выделяет материалы только на нужды кемеровских шахт.

И это понятно: трест «Кемеровоуголь» призван добывать уголь, а не заниматься подрядными работами в других городах. Этим и определяется отношение руководителей треста к своему «незаконному» детищу. Пользуясь своим правом, руководители треста по своему усмотрению используют материалы и машины управления. Так, из-за отсутствия трактора-бульдозера в прошлом году мы не выполнили летние об'емы работ на линии связи Кемерово—Анжерская, а наш трактор-бульдозер в это время использовался на добыче угля на Кедровском разрезе, шахтах «Северная» и «Бутовская».

Для того, чтобы трест был заинтересован в управлении, мы были вынуждены создать общестроительный участок и заниматься несвойственными работами: строили железные дороги, реконструировали кирпичные и асфальтовые заводы, словом, все — только не линии связи.

Это положение следует изменить.

В комбинатах «Кузбассуголь», «Кузбассшахтострой», в «Кемэнерго», на КМК и других предприятиях совнархоза имеются значительные проектные и монтажные работы по связи. Для их выполнения привлекают десятки иногородних проектных и строительно-монтажных организаций. Тут Московское и Харьковское отделения ПМТ-5, «Лентрансигналсвязьпроект», «Центрогипрошахт», «Кузбассгипрошахт», проектная контора «Кузбассуголь», Новосибирское отделение СК-45, Московское отделение «Связьчермет» и многие другие.

Работами по связи занимаются почти все местные строительные тресты, для чего они содержат в своем составе прорабские монтажные участки или бригады.

Нам кажется, что, имея специализированное строительно-монтажное управление связи в Кемерове, нерентабельно и неправильно загружать его общестроительными работами, а для строительства средств связи использовать иногородние организации.

При таком положении дел специальное оборудование и материалы находятся у большого количества заказчиков. В одном городе и даже на одном предприятии работы по связи ведутся различными монтажными организациями. Так, подвеску цветной цепи Кемерово—Прокопьевск ведет СК-45, а ее уплотнение высококачественной аппаратурой выполнять будем мы. Или: строительство кабельной сети АТС в Киселевске выполняет наше управление, а монтаж станции поручен «Связьчермету» и т. д.

Спрашивается, почему бы не поручить выполнение всех проектных и монтажных работ по связи для предприятий совнархоза одному из специализированных монтажных предприятий, например, ССМУ, которое располагает кадрами, хорошей базой, прирельсовыми складскими помещениями? Почему не создать проектное бюро при управлении? С такими предложениями мы обратились в плановый отдел и к заместителю председателя совнархоза т. Голдину еще в 1957 году, но до сего времени ответа не получили.

ССМУ может сейчас вести работы для предприятий угольной промышленности, а со второй половины года — для других предприятий совнархоза.

Вопрос о специализации строительства средств связи желательно было бы решить следующим образом:

1. Исключить строительно-монтажное управление из состава эксплуатационного треста «Кемеровоуголь», подчинив его управлению капитального строительства совнархоза или любому монтажному тресту, для чего передать ССМУ все об'емы и фонды на материалы.

2. Освободить управление от общестроительных работ, как несвойственных его профилю.

3. Создать в управлении проектное бюро, которому следует поручить решение как текущих вопросов, так и вопросов перспективного развития средств связи на всех предприятиях совнархоза.

Это сэкономит государству сотни тысяч рублей.

**П. ЖЕЛЕВСКИЙ,**
**главный инженер ССМУ треста «Кемеровоуголь».**

«КУЗБАСС».
3 стр. 12 апреля 1958 г.

# Кемерово за неделю

## ЗДРАВСТВУЙТЕ, ПЕРНАТЫЕ ДРУЗЬЯ!

Фото **А. Князева**, члена областного фотоклуба.

Юннаты многих школ областного центра на днях провели праздники птиц. В школах №№ 17, 21, 1, 41, 40, 43 состоялись утренники и вечера, шествия учащихся с макетами птиц и скворечниками, викторины «Знаешь ли ты?». Даже самодеятельные коллективы подготовили специальную программу — стихи и песни о пернатых друзьях. В школах выпущены стенные газеты «Берегите птиц», «Наши птицы», «Птицы — наши друзья». А главное — почти каждый ученик 5—7-го классов сделал своими руками скворечник. **На снимке** вы видите, как старательно укрепляют птичий домик на дереве возле школы № 1 пионеры четвертого класса «Г» Толя Ефимов и Валерий Дворядкин.

На празднике птиц, проводимом в школе № 41, было зачитано обращение коллектива работников центральной гостиницы областного центра к учащимся. В нем говорилось, что птиц в последние дни с юга прилетело немало, а вот деревья, окружающие гостиницу, пока встречают их недружелюбно: голые ветки, негде жить.

— Развесим там скворечники! — решили ребята. — И не десять, как просят заботники гостиницы, а, по крайней мере, полсотни.

## ДЛЯ ТЕХ, КТО ЛЮБИТ СЛАДКОЕ

Никогда за все время существования Кемеровского горнохимкомбината, ставшего ныне кондитерской фабрикой, здесь не выпускали столь богатого ассортимента конфет и карамели, как сейчас. Недавно здесь освоено производство новых сортов: «Театральная», «Сливочная», «Ликерная», «Кизил глянцованный», монпансье леденцовое. Первая пробная партия такой продукции ушла в магазины городов Кузбасса к 8 марта и была одобрена покупателями. Теперь коллектив кондитерского цеха начал изготовление большой партии конфет и карамели к первомайскому празднику. Славно трудятся здесь бригада карамельщиков, возглавляемая комсомолкой Полиной Яковлевой, машинистка заверточных машин Л. Ф. Сандуленко, бригадир наладчиков Г. Ф. Стародубцев. Ежесуточно только из кондитерского цеха 15 тонн карамели и конфет уходит в магазины городов Кузбасса.

В эти дни на фабрике завершается установка холодильников и ведутся другие монтажные работы, скоро вступит в строй автоматическая линия по производству глазированных конфет. Установлен батоноформовочный агрегат, приготовлено и «сырье» для выпуска всегда пользующихся большим спросом любителей сладкого орехово-соевых батончиков. Задержка за малым: кондитеры со дня на день ждут этикетки, заказанные в литографии Ленинграда.

## ЧТО ВЫ ХОТЕЛИ БЫ КУПИТЬ К ВЕСНЕ И ЛЕТУ?

С таким вопросом Кемеровский универмаг обратился к трудящимся областного центра. Желая изучить их запросы, коллектив работников прилавка проводит сейчас заочную конференцию покупателей.

На столе коммерческого директора В. М. Солодкина растет кипа анкет, вернувшихся в магазин от покупателей с замечаниями, пожеланиями, исчерпывающими ответами на вопрос: что кемеровчане хотели бы купить к весне и лету?

Почему нет в продаже ситцевых платьев и сарафанов веселой расцветки, сшитых по последней моде? Где купить дешевую, красивую и удобную летнюю обувь? Почему нет теплых и красивых костюмчиков для детворы, шерстяных свитеров мужчинам, нарядных гарусных кофточек женщинам? Когда мы сможем купить перчатки? Неужели в нашем городе резиновая обувь — проблема? Эти и другие вопросы задают покупатели Колесова, Прокопьева, Ваганов, Мурашко, Устинович, Глазунова, Гришковец, Белянина, Пономарева, Холдатков и другие.

В анкетах можно прочесть и справедливые упреки населения по качеству товаров: «Просим вынести пожелание Кузнецкому комбинату об улучшении качества бачков с кранами, а то под ними стоят лужи воды», «Импортная обувь красива, дорога, но непрочна в носке» и т. д.

Многие высказались и за то, чтобы большая часть ходовых товаров поступала на прилавок не в час открытия магазина, а после пяти—шести часов вечера, когда рабочие и служащие кончают трудовой день.

—Коллектив универмага не оставит без внимания ни одно замечание, ни одно дельное предложение трудящихся, — сказал нам коммерческий директор В. М. Солодкин. — Постараемся изучить запросы, обобщить их и выполнить просьбы наших покупателей.

Кстати, начало этому уже положено. 8 апреля в магазине открыта выставка-продажа резиновой обуви. Это преимущественно продукция ленинградской фабрики «Красный треугольник», а также изделия Томской фабрики и кемеровской артели «Резинщик» — всего около пятидесяти наименований. Универмаг заказал швейникам большую партию мужских летних костюмов из полотна. Скоро пошивочный комбинат универмага будет шить сарафаны из ситца.

## ЗДЕСЬ ГОТОВЯТ РАБОТНИКОВ СЕЛЬСКИХ КЛУБОВ

В эти дни в цехи №№ 3, 11, 14 завода «Карболит» и в некоторые цехи азотнотукового завода приходят молодые энтузиасты, инициаторы многих полезных начинаний. Это гости, но им до всего есть дело. Если надо организовать в красном уголке лекцию, беседу, громкую читку газет, выпустить сатирическую стенновку или световую газету, оформить доску показателей и уголок рационализатора, провести вечер отдыха или внутризаводской фестиваль, — они, эти молодые люди, тут как тут, пускают в ход свою выдумку, задор. С этого воспитанники Кемеровской культурно-просветительной школы начали свою практику.

Горячие сейчас у каждого из них дни. Выходят они к своим подшефным с материалами сессии Верховного Совета СССР, а сами уже готовят сюрпризы для встреч с заводскими друзьями в ленинские дни и заботятся о том, чтобы первомайские вечера прошли у рабочих весело, интересно. Теперь все это воспитанникам школы становится по плечу.

— А кажется только вчера организовалась наша школа, и мы принимали сюда наших учащихся робкими новичками, — вспоминает директор школы А. М. Федотова. — Большинство шло сюда по призванию. Люди с аттестатами зрелости приезжали из отдаленных сел и деревень не только Кемеровской, но и областей-соседей.

Тогда-то и прибыл в Кемерово из Крапивинского района 17-летний Леня Григорьев. Нелегко было деревенскому пареньку разыскать в областном центре это учебное заведение, но когда очень стремишься — обязательно найдешь. И вот он, усталый с дороги, в стежонке и запыленных сапогах не по росту, в непривычной для начала осени шапке-ушанке, предстал перед членами приемной комиссии. Сказал коротко:

— Мечтаю у вас учиться.

Владимир Поздняков жил до этого в поселке Террасном Тисульского района. Да и профессия у парня была — ровесники завидовали: матрос драги на руднике треста «Запсибзолото». А как прослышал про «клубную школу» — не выдержал, приехал.

Кто знает, может, и неплохо работал Чекмаревский клуб Беловского района, когда в нем «дела вершила» Липа Овчинникова. Только захотелось девушке сделать свой клуб лучше, работу в нем образцово наладить. И приехала она в культпросветшколу.

Аля Варова поступила сюда по рекомендации Гурьевского Дома культуры, Светлана Цветкова — Тяжинского. Сельский библиотекарь Мария Рудакова приехала из Новосибирской области, а Роза Дорофеева и Аня Васина — из-под Москвы. Теперь это одна дружная семья.

Молодые люди познают здесь многое. Все играют на баяне. Изучают режиссуру, народные и бальные танцы. Учатся руководить хором. Знакомятся со средствами наглядной агитации. Однако основной предмет в школе — клубное дело, который ведет преподаватель Е. А. Помыткин. Будущие работники сельских очагов культуры прослушали лекции по основам культпросветработы, о содержании работы в клубе, о том, как организовать кружки, как проводить клубные вечера и другие мероприятия. Хороший руководитель клуба должен разбираться в электроосветительной и киноаппаратуре, уметь фотографировать, знать устройство радиоузла. Всему этому девушек и юношей обучают в кабинете технических средств культпросветработы.

И хотя идет только первая практика, а учиться предстоит еще год, многие воспитанники уже зарекомендовали себя способными затейниками, вдумчивыми организаторами интересного, неутомимыми борцами со скукой в наших клубах.

## ЗАКАЗЧИКУ — ЧЕТЫРЕ ГОДА...

Фото **П. Костюкова.**

В швейном ателье Кемеровского комбината бытового обслуживания детей — приемный день. Поэтому почти не закрываются двери одного из подъездов дома № 53 по улице Николая Островского. И не беда, что многих заказчиков приводят сюда за ручку мамы, папы и бабушки, а закройщикам Киму Николаевичу Жукову и Михаилу Марковичу Шитенбергу приходится, делая примерку, ставить малышей перед собою на стол. Заказчик есть заказчик, даже если ему два, три, четыре года...

Четырехлетний Вова Новик доволен: новое пальтишко ему явно нравится. И, наверное, потому его матери Нине Власовне и закройщику К. Н. Жукову не приходится мальчика долго уговаривать, проводя, скажем прямо, не очень-то интересную для малыша процедуру примерки (**см. снимок**).

Васильковые, малиновые, бирюзовые, серенькие, бежевые, коричневые в клеточку и крапинку — красивые и простые пальтишки для детворы ждут своих хозяев. Скоро две сестренки Зерновы и две девочки из семьи Гулевских получат свой заказ, а пятиклассница школы № 1 Нина Глухова в минувшую среду уже надела свою обновку.

Сейчас бригада швейников, возглавляемая Валентиной Ивановой, заканчивает много изделий для юных клиентов. А всего в ателье «находится в работе» до ста костюмчиков, пальтишек для мальчиков и девочек.

— Но, к сожалению, мы не можем предложить клиентам хорошей расцветки и недорогих тканей, шьем пока лишь из материала заказчика, — говорят работники ателье.

**В. ОЛЕНЕВА.**

## ПОКА НЕ СТАЯЛ СНЕГ...

На открытых щедрому солнцу местах вовсю шумят весенние воды. Исчезают угловатые сугробы. А в лесной чаще, между деревьями, снежная постель пока остается нетронутой, хотя березки уже весело тянут свои вершины навстречу солнцу, теплу, свету. Пока есть в природе такое «сосуществование», его спешит отразить в своих этюдах кемеровский художник Николай Михайлович **ШЕМАРОВ.** Член клуба фотолюбителей **А. Князев** и запечатлел его за этим занятием.

## *Библиотекари учатся*

Не совсем обычно прошел очередной семинар библиотекарей областного центра. Работники массовых, технических и профсоюзных библиотек города собрались для того, чтобы обсудить произведение Г. Николаевой «Битва в пути».

И вот после трехмесячной подготовки разговор о книге состоялся. Спорили о романе немало. Каждый четвертый участник семинара счел своим долгом высказаться, дать произведению оценку. Совершенно правильно сказала о книге заведующая Кировской районной библиотекой т. Григорьева: «При всей актуальности и злободневности поставленных в романе тем Николаева не совсем справилась с их разрешением». В конце конференции все пришли к единому мнению: роман интересен, но писательница, взяв много проблем, не все довела до конца...

Участники семинара договорились также о подготовке и проведении в своих библиотеках конференции по этому роману.

**Т. Смирнова.**

## Перед спортивным летом

Зимний спортивный сезон закончен. Спортсмены Сталинского государственного педагогического института закрыли его внутрифакультетскими соревнованиями по скоростному бегу на коньках. В этих соревнованиях приняли участие спортсмены трех факультетов — физико-математического, естественно-географического и филологического.

Первое место в командном зачете выиграли физкультурники физико-математического факультета. В личном первенстве среди разрядников-мужчин лучшие результаты показал студент этого факультета Э. Кирсанов. У женщин первое место выиграла второразрядница Т. Хворых.

Среди новичков неплохо выступали в соревнованиях Н. Брагин, И. Ширяев, Р. Новоселова, Л. Сарапулова, Ф. Латыпова.

Еще на ледяных дорожках и лыжне проходили горячие состязания, а сильнейшие легкоатлеты, велосипедисты, волейболисты института уже начали деятельную подготовку к лету. Легкоатлеты института открыли новый спортивный сезон соревнованиями в закрытом помещении.

Лучшие легкоатлеты сейчас усиленно тренируются, готовятся к проведению весеннего кросса, который будет проходить в конце апреля, а также к традиционной городской эстафете в честь Дня печати.

Велосипедисты тоже не забывают о тренировках. Им нынче предстоит выступать на первенство своего города, Кузбасса, в зоне Сибири среди педагогических институтов, в соревнованиях Министерства просвещения РСФСР, которые будут проходить в г. Краснодаре, и по линии ДСО «Буревестник» — в г. Львове.

**В. Ерошев.**

## Третья книга „Сибирских огней"

Вышел в свет третий номер ежемесячного журнала «Сибирские огни». Открывается номер разделом поэзии. Здесь опубликована подборка новых лирических стихотворений Елизаветы Стюарт: «Золотой запас», «Осенний шиповник», «Одинокая утка», «Одолень-трава» и «Милый мир», стихотворения иркутской поэтессы Е. Жилкиной, а наряду с произведениями этих опытных поэтесс помещены стихи молодых — Н. Созиновой (Новосибирск), Л. Рубцовой (Канск) и М. Борисовой (Абакан).

Подборка произведений авторов-женщин в начале номера не случайна: ведь третий номер помечен мартом, в первой декаде которого праздновался Международный женский день. Но найдет читатель в номере также лирические стихи Александра Кухно «Хорошо шагать отавами» и «Река молчания».

В разделе прозы напечатано продолжение большого романа молодого сибирского писателя Анатолия Иванова «Повитель». Читатель встретится с уже знакомыми по второму номеру журнала героями Георгием Бородиным, Анисьей, Андреем Веселовым, его женой Евдокией и другими; узнает об их дальнейших судьбах на протяжении многих лет и на фоне крупных исторических событий в жизни страны (коллективизация, Великая Отечественная война, разгром немецкого фашизма и т. д.).

Рассказ современного китайского писателя Ли Фан-ли «Рассвет» знакомит нас с жизнью китайской деревни того периода, когда там начали появляться сельскохозяйственные кооперативы. Обширен в номере раздел публицистики. Большое место занимает очерк Н. Малеева «Хлеб Сибири» (из заметок журналиста), поднимающий важные проблемы социалистического сельского хозяйства сегодняшнего дня.

Интересен очерк Бориса Тимофеева «Потомки Сафрона Денщикова». Здесь же напечатана заметка О. Александровой «О тех, кто нас одевает», посвященная коллективу швейной фабрики имени ЦК профсоюза швейников.

Под рубрикой «Вести с новостроек» помещены заметки А. Куликова «Город большой науки» — о строительстве городка Сибирского отделения Академии наук СССР под Новосибирском, на берегу Обского моря, а также И. Филиппова и Б. Григермана «От Москвы до Тихого океана» — об электрификации железной дороги.

Специальная подборка материалов посвящена 90-летию А. М. Горького (в частности, представляет интерес публикация писем А. М. Горького И. Новикову).

В разделе «Критика и библиография» читатель найдет статью Г. Колесниковой «От жизни к литературе» — о творчестве писателя-сибиряка Г. Федосеева.

В «Книжном обозрении» опубликованы рецензии на книги: В. Трушкина — на сборник стихов «Поэзия Сибири», И. Фонякова — на сборник стихов Томского поэта Вадима Иванова «У нас весна», О. Пелымской—на книгу красноярского писателя Н. Устиновича «Таежные рассказы», А. Абрамовича — на книгу П. Маляровского «Очерк из истории театральной культуры Сибири».

Здесь же даны краткие аннотации на ряд книг (например, «Очерки по истории комсомола Алтая» Н. Ерошкевича, «Е. М. Мамонтов» А. Худякова и т. д.).

В хронике опубликованы заметки «Будущие сибирские энергетики», «Новый институт Кузбассгорпроект», о проекте создания Нижне-Обской ГЭС, о предстоящем участии сибирских областей и краев во Всемирной брюссельской выставке, о майском совещании детских писателей Иркутска, Красноярска, Кемерова, Барнаула, Тюмени и других городов.

Номер завершается списком новых книг, вышедших в различных издательствах Сибири.

**Б. Рясенцев.**

◆ ◆ ◆

*Происшествия*

## «Добрая знакомая»

Гражданка Куклина, освободившись из мест заключения, и не подумала устраиваться на работу. Маска благодетельницы, не подводившая ее ранее, выручила и на этот раз. «Надо любым путем добиваться хотя бы минутного доверия людей, — подумала она, — а потом грабить их, как только можно».

Сказано—сделано. Мошенница выискивала свою добычу в квартирах тех кемеровских жителей, где взрослые отсутствовали, а дома находились лишь малыши да старики. Она входила в такие дома уверенно, выдавая себя за хорошую знакомую тех, кто отсутствовал, предлагала свои «услуги» членам семьи. С этой целью ей удалось побывать в квартирах гр-н Маноковой, Сафиуллиной, Горбуновой, Гавриловой, Лавровой, Глазуновой. Каждый раз преступница ловко обманывала доверчивых детей и стариков и возвращалась восвояси с солидной добычей: то приносила дорогие платья, то часы, то деньги. Каждый «заход» давал ей прибыли до тысячи, а то и больше рублей.

Постепенно расширяя сферу действия, она перебралась в правобережную часть города и вновь занялась поисками «жертв». И никак не думала В. Куклина, что ее маска будет сорвана именно в этот раз. Задержать мошенницу на месте преступления помогла простая советская женщина т. Петровская.

Скоро матерая мошенница предстанет перед народным судом.

**П. Путилов.**

**Редактор Ф. Е. ДЕМИН.**

## *Сегодня в ТЕАТРАХ и КИНО*

ТЕАТР МУЗКОМЕДИИ. **Морской узел.**

КИНОТЕАТР «МОСКВА». 1. **В Пражском зоопарке. Я скажу правду** (9, 2 — для детей, 10-40, 12-20, 3-40, 5-20, 7, 8-40, 10-20). 2. **Иностранная кинохроника № 4. Не оглядывайся, сынок!** (9-30, 1-50 — для детей; 11-40, 8-10). **Повесть о первой любви** (4, 6, 10-10). 3. **На берегах Мологи. Орленок** (9, 2-30 — для детей). **Четверо** (4-10, 8-10). **Весной** (10-40, 12-35, 6-10, 10-10).

КЛУБ ГРЭС. **Повесть о настоящем человеке** (1, 3). **Разрушенная цитадель** (5, 7, 9).

КИНОТЕАТР «МЕТАЛЛУРГ» **Поэт** (10, 12, 2 — для детей). **Июньские дни** (4, 6, 8, 10 — дети до 16 лет не допускаются).

КИНОТЕАТР «ОКТЯБРЬ» **Рожденные бурей** (10, 1-40 — для детей; 5, 6-50, 10-15). **Максимка** (12, 3-30 — для детей; 8-40).

КИНОТЕАТР «КОМСОМОЛЕЦ». **Павел Корчагин** (10, 2-25 — для детей). **Девушка без адреса** (12, 4-30, 6-30, 8-20, 10-10).

ДОМ КУЛЬТУРЫ ШАХТЕРОВ. **На графских развалинах** (4, 6-20, 8).

КЛУБ «СТРОИТЕЛЬ». **Молочница Хилья** (6, 8, 10).


**СКОРО** НА ЭКРАНАХ КЕМЕРОВА И ОБЛАСТИ

ХУДОЖЕСТВЕННАЯ КИНОПОВЕСТЬ

**ЛИЧНО ИЗВЕСТЕН**

**Приобрели ли вы лотерейные билеты?**

**ПО ЛОТЕРЕЙНОМУ БИЛЕТУ МОЖНО ВЫИГРАТЬ:**

**легковую автомашину «Волга» или «Москвич», мотоцикл той или другой марки, часы мужские и женские, швейную машину или другие ценные вещи.**

Лотерейные билеты продаются во всех сберегательных кассах, почтовых отделениях и магазинах.

**Управление Гострудсберкасс и Госкредита Кемеровской области.**


## Внимание руководителей, рабочих и служащих предприятий и учреждений!

За последнее время в ряде предприятий произошли пожары от несоблюдения правил пожарной безопасности и противопожарного режима на промоб'ектах.

Так, 16 февраля возник пожар в кроватном цехе завода металлоизделий г. Сталинска от брошенного рабочими цеха окурка на высыпавшиеся из перегородки опилки.

26 февраля с. г. от применения открытого огня при заводке двигателя был допущен пожар в машинном отделении Пермяковского совхоза, Беловского района. Были пожары на угольных предприятиях.

В целях предупреждения пожаров НЕОБХОДИМО:

— установить строгий противопожарный режим на предприятиях и об'ектах;

— активизировать работу добровольных пожарных дружин и постоянно действующих пожарно-технических комиссий, которые должны произвести тщательную проверку противопожарного состояния об'ектов;

— запретить курение и применение открытого огня в помещениях и на территории, где имеются сгораемые материалы. Для курения необходимо отвести специальные места, оборудованные несгораемыми урнами или бочками с водой (в летнее время);

— производственные цехи, склады и другие помещения содержать в чистоте, регулярно производить уборку производственных отходов. Промасленные концы, ветошь и другой обтирочный материал следует хранить в металлических ящиках с крышками;

— обеспечить об'екты первичными средствами пожаротушения, пожарным инвентарем и содержать их в исправном состоянии;

— проходы, выходы и подступы к средствам пожаротушения всегда содержать свободными.

Работы, связанные с применением открытого огня, следует допускать лишь с письменного разрешения лица, ответственного за пожарную безопасность на данном об'екте, при наличии пожарного поста из рабочих, инструктажа и при обязательном уведомлении местной пожарной охраны.

После окончания огневых работ необходимо тщательно проверять места, где проводились работы, чтобы устранить возможность скрытых загораний.

**Управление пожарной охраны УВД Кемеровского облисполкома.**


## *Требуются*

**ТРЕТЬЕЙ ГОРБОЛЬНИЦЕ** срочно — **повара, кочегары, слесарь-кочегар, коновозчики.**

Обращаться: г. Кемерово, ул. Арочная, 41, в бухгалтерию.

**РЕМБАЗЕ ТРЕСТА «КЕМЕРОВОШАХТОСТРОЙ» — кузнецы 5—6-го разрядов, формовщики, слесари по ремонту не ниже 5-го разряда.**

Обращаться: г. Кемерово, пос. Южный, ул. Базовая.

**ДЕРЕВООБДЕЛОЧНОМУ ЗАВОДУ — столяры 5—6-го разрядов** (оплата сдельно-прогрессивная), **токарь по дереву, электрослесарь 6—7-го разрядов, рабочие** (мужчины), **планировщик-калькулятор, знакомый с нормированием и технологией по деревообработке** (оклад 720 руб.).

Адрес: г. Кемерово, Предзаводской поселок, деревообделочный завод УПП.

**УПРАВЛЕНИЮ КОЛХОЗНЫМИ РЫНКАМИ — плотники, дежурный слесарь-сантехник, шофер.**

Обращаться: г. Кемерово, ул. Красная, 7.

**РЕАЛБАЗЕ КЕМЕРОВСКОГО «ЗАГОТЗЕРНО»** (2-й переезд) на постоянную и временную работу **— столяры, плотники, слесари.** Оплата сдельная и аккордная.

**ЖИЛИЩНО - КОММУНАЛЬНОЙ КОНТОРЕ** стройтреста № 96 на постоянную и сезонную работу — **плотники, штукатуры-маляры, разнорабочие, технички.** Жилплощадью обеспечиваются.

Обращаться: г. Кемерово, Предзаводской поселок, ул. Павленко, 15.

**ЗАВОДУ «КАРБОЛИТ» — газоэлектросварщики, коновозчики, такелажник.**

Обращаться: г. Кемерово, в отдел кадров завода.

**КОНСТРУКТОРСКО - ТЕХНОЛОГИЧЕСКОМУ БЮРО** срочно— **квалифицированный копировщик для копировки машиностроительных чертежей.**

Обращаться: г. Кемерово, ул. Кузбасская, 20, конструкторское бюро.

**АВТОРЕМОНТНОМУ ЗАВОДУ** на постоянную работу — **автоэлектрики, автослесари, слесари по холодной обработке металла, слесари-жестянщики, медники, газосварщики, столяры, плотники, каменщики, штукатуры-маляры, грузчики, разнорабочие и квалифицированные шоферы-обкатчики.**

Обращаться: г. Кемерово, ул. Вокзальная, 149, в отдел кадров завода.



**АДРЕС РЕДАКЦИИ И ИЗДАТЕЛЬСТВА:** г. Кемерово, ул. Сталина, № 66. **ТЕЛЕФОНЫ:** редактора 2-24, заместителя редактора 8-05, секретаря 2-53, секретариата 4-85, **отделов редакции:** партийной жизни 8-63, пропаганды 4-57, обзоров местной печати 11-52, угольного 1-21, промышленности и транспорта 2-37, сельскохозяйственного 4-57, отдела культуры и быта 15-36, информации 14-21, отдела писем 11-52, отдела об'явлений 6-83, ночной прием информаций 1-21, бухгалтерии 6-83, технического секретаря 15-67, директора типографии 3-96.

ОП00714. Типография «Кузбасс» облполиграфиздата. Тираж 130.000. Заказ № 2354.