Пролетарии всех стран, соединяйтесь!

Кузбасс

ОРГАН КЕМЕРОВСКОГО ОБЛАСТНОГО И ГОРОДСКОГО КОМИТЕТОВ КПСС, ОБЛАСТНОГО И ГОРОДСКОГО СОВЕТОВ ДЕПУТАТОВ ТРУДЯЩИХСЯ

Год издания 37-й | № 84 (9297) | Вторник, 8 апреля 1958 г. | ЦЕНА 20 КОП.

Заказы по кооперации — на первый план

ТРУДНО переоценить значение образцового выполнения кооперированных заказов. Это диктуется интересами дальнейшего под'ема нашей социалистической экономики, которая развивается на основе единого народнохозяйственного плана. Малейшая задержка с поставкой тому или другому предприятию сырья, материалов, деталей, топлива неминуемо выбивает его из ритма в работе, вынуждает сокращать выпуск очень важной для страны продукции. Последствия этого обычно бывают плачевными: начинает «лихорадить» многие другие заводы, целые отрасли промышленности. А в результате государству наносится большой ущерб.

Кемеровский совнархоз, его управления, отдел кооперирования и межрайонных связей приняли ряд действенных мер, направленных на улучшение выполнения заказов по кооперации. Заводам и шахтам, поставляющим продукцию предприятиям других экономических районов, стала оперативнее оказываться помощь в снабжении материалами, внедрении более совершенной технологии производства, нового оборудования. Сделаны первые шаги по налаживанию более выгодных связей с потребителями.

И все-таки у нас еще есть такие хозяйственные руководители, которые из-за неразворотливости, а часто и безответственности допускают волокиту в выполнении заказов по кооперации, грубо нарушают сроки поставок, оттягивая, как правило, отгрузку продукции по обязательствам на конец месяца или квартала. С Иркутского совнархоза поступила жалоба на завод «Карболит», задерживающий поставку аккумуляторных баков. Предприятия Читинского экономического административного района с трудом «выколачивают» марганцевистое и чугунное литье с Кузнецкого комбината. Жалуются на наши предприятия коллективы некоторых заводов Свердловского, Томского и других совнархозов.

Это — тревожные факты. А допускаются они потому, что в Совете народного хозяйства порой либеральничают с нерадивыми руководителями, выполнение заказов по кооперации не взято еще на отдельных шахтах и заводах под строгий контроль партийных и профсоюзных организаций. Они не дают должного отпора имеющимся кое у кого местническим настроениям, не воспитывают коллективы в таком духе, чтобы каждый трудящийся считал осуществление заказов для других предприятий своим кровным долгом. В стороне от борьбы за своевременность поставок стоят пока многотиражные, районные и городские газеты, стенная печать.

Интересы государства настоятельно требуют, чтобы кооперированные заказы кузбассовцы выполняли образцово, в строгом соответствии с договорами, по всей заданной номенклатуре, и что не менее важно — отгружали продукцию за пределы области только отличного качества. Это дело чести каждого хозяйственного руководителя, инженера, техника, всех трудящихся Кузбасса. Нельзя допускать, чтобы по вине того или другого нашего предприятия срывали план, скажем, заводы Сталинского, Иркутского, Томского экономических районов, с которыми мы соревнуемся.

У нас осуществлены некоторые мероприятия по улучшению промышленной кооперации внутри района. В частности, ширится специализация производства, постепенно сокращаются встречные перевозки. Ленинск-кузнецкие механические мастерские выпускают огнетушители. Не имея собственного литейного производства, коллектив вынужден был в недалеком прошлом крышки к тушителям завозить из Подмосковья. Совнархоз изыскал резервы для выполнения заказа по литью в пределах области. Теперь продукцию мастерские получают аккуратнее, и обходится каждая крышка на 50 копеек дешевле, а это дает 50—60 тысяч рублей экономии в год.

Можно было бы привести и другие положительные примеры. Однако это не значит, что проблема с кооперацией внутри экономического района уже разрешена полностью. Недостатков в этом деле у нас еще очень много. Характерный случай. Ряду предприятий совнархоза в начале года поручили важное задание: до первого апреля изготовить для колхозов области, осваивающих целинные земли, 40 корчевателей. Пока заводы рядились друг с другом, спорили — время ушло. В результате выполнение заказа по существу было сорвано: нужного количества агрегатов к указанному сроку головное в этой кооперации предприятие — Кузнецкий завод металлоконструкций не собрал.

Это яркий пример самовольства руководителей предприятий, нарушения ими государственной дисциплины. С такими фактами надо непримиримо бороться. Работники совнархоза, местные партийные организации призваны внимательно следить за тем, как выполняются заказы по кооперации, своевременно реагировать на недостатки в этом деле, принимать самые решительные меры для их устранения.

Совершенно недопустимо, что отдельные руководители заводов задерживают оформление договоров на поставку сырья, тех или иных изделий, оборудования, несвоевременно предоставляют исполнителям заказов необходимые чертежи. Директор завода «Кузбассэлемент» т. Лунев только 10 марта заключил договор с «Красным Октябрем» на поставку литья в первом квартале.

Нередки еще случаи, когда на предприятиях подолгу не используется оборудование для производства крайне дефицитной продукции. На Кемеровском химкомбинате (директор т. Налетов) очень медленно идет дело с выпуском стального литья, так нужного, к примеру, цементникам.

Обеспечение своевременного и высококачественного выполнения заказов других экономических районов и предприятий — первостепенная задача трудящихся заводов и шахт Кузбасса. Чем лучше они будут справляться с поставкой по обязательствам сырья, материалов, топлива, тем больших успехов будет достигнуто в развитии народного хозяйства страны, в решении задач шестой пятилетки.

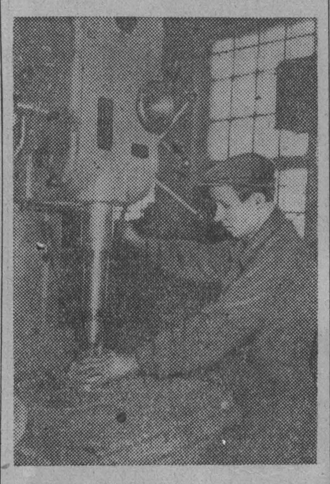

Ширится социалистическое соревнование в честь международного праздника 1 Мая. Один из лучших сверловщиков механического цеха кемеровского завода «Строймашина» Иван Сергеевич Колбаса выполняет до двух норм в смену.

НА СНИМКЕ: И. С. КОЛБАСА за работой.

Фото П. Костюкова.

Пребывание Партийно-Правительственной делегации Советского Союза в Венгрии

БУДАПЕШТ, 5 апреля. **(Спец. корр. ТАСС).** Сегодня Партийно-Правительственная делегация Советского Союза, возглавляемая Первым секретарем ЦК КПСС и Председателем Совета Министров СССР Н. С. Хрущевым, посетила один из крупнейших центров черной металлургии, созданный при помощи Советского Союза — город Сталинварош.

Делегацию сопровождали: Первый секретарь ЦК Венгерской социалистической рабочей партии Янош Кадар, член Политбюро ЦК ВСРП и первый заместитель Председателя Революционного Рабоче-Крестьянского Правительства ВНР Антал Апро и член Политбюро и секретарь ЦК ВСРП Карой Кишш.

По пути следования Советская делегация остановилась в селе Адонь, где имела дружеские встречи с местными жителями.

В Сталинвароше делегация осмотрела Дунайский металлургический комбинат.

В 11 часов 30 минут на площади Горького состоялся массовый митинг трудящихся Сталинвароша. Его открыл секретарь обкома ВСРП области Фейер Лайош Четерки.

С речами на митинге выступили: первый секретарь Сталинварошского горкома партии Янош Юхас, Первый секретарь ЦК ВСРП Янош Кадар, первый заместитель Председателя Совета Министров СССР Ф. Р. Козлов и Первый секретарь ЦК КПСС и Председатель Совета Министров СССР Н. С. Хрущев. Участники митинга горячо и сердечно приветствовали советских гостей.

По окончании митинга горком ВСРП и горсовет дали обед в честь советских гостей.

Послание Председателя Совета Министров СССР Н. С. Хрущева Президенту США Д. Эйзенхауэру

4 апреля посол СССР в США М. А. Меньшиков вручил государственному секретарю США Д. Ф. Даллесу для передачи Президенту США Д. Эйзенхауэру послание Председателя Совета Министров СССР Н. С. Хрущева.

Текст послания публикуется ниже.

Уважаемый господин Президент,

одним из самых неотложных вопросов международных отношений в наши дни, особенно глубоко волнующим миллионы людей во всех странах мира, является вопрос о необходимости немедленного прекращения испытаний различных видов атомного и водородного оружия. Легко понять глубокую тревогу, которую продолжающиеся экспериментальные взрывы ядерного оружия вызывают во всех слоях населения, от политических деятелей и ученых-специалистов до простых людей, рядовых тружеников города и деревни, матерей семейств. Ведь эти испытания подстегивают гонку вооружений, служат делу разработки новых, все более разрушительных и смертоносных видов ядерного оружия и тем самым все более усиливают нависшую над человечеством угрозу атомной войны.

Более того, систематические взрывы атомного и водородного оружия в экспериментальных целях уже сейчас, в мирное время, приносят вред здоровью мирных, ничего не подозревающих и ни в чем не повинных жителей различных стран. В петиции, подписанной 9.235 учеными 44 стран, в том числе многими выдающимися учеными Соединенных Штатов Америки и Советского Союза, и переданной в январе этого года генеральному секретарю Организации Об'единенных Наций, говорится, что каждое испытание ядерной бомбы увеличивает количество радиоактивных осадков, нанося этим вред здоровью людей во всем мире и ставя под угрозу нормальное развитие грядущих поколений.

Учитывая все это, Советское правительство пришло к выводу, что решение вопроса о прекращении испытаний ядерного оружия откладывать более нельзя, так как нельзя допускать, чтобы здоровью людей был нанесен непоправимый вред.

Сегодня ядерным оружием обладают пока лишь три державы — СССР, США и Великобритания — и поэтому соглашение о прекращении испытаний ядерного оружия достижимо сравнительно легко. Если же испытания не будут прекращены теперь, то через некоторое время ядерным оружием могут овладеть другие страны, и в таких условиях достигнуть соглашения о прекращении испытаний будет, конечно, сложнее.

В течение последних трех лет Советское правительство неоднократно обращалось к правительствам Соединенных Штатов Америки и Великобритании с предложением о прекращении испытаний атомного и водородного оружия. Поскольку правительство Соединенных Штатов, а также правительство Великобритании не пожелали пойти на бессрочное прекращение ядерных испытаний, со стороны Советского Союза было выдвинуто предложение — прекратить эти испытания для начала хотя бы на ограниченный срок, например, на 2—3 года. Предложения СССР по этому вопросу предусматривают установление необходимого международного контроля за прекращением испытаний.

Несмотря на все это, до сих пор, к сожалению, не удалось договориться о том, чтобы решить вопрос о безусловном и безотлагательном прекращении ядерных испытаний и даже о временном прекращении.

Руководствуясь стремлением положить практическое начало повсеместному прекращению испытаний атомного и водородного оружия и тем самым сделать первый шаг в направлении окончательного избавления человечества от угрозы истребительной атомной войны, Верховный Совет Союза Советских Социалистических Республик постановил прекратить производство в Советском Союзе испытаний всех видов атомного и водородного оружия.

Советское правительство во исполнение этого Постановления Верховного Совета СССР **приняло решение прекратить в одностороннем порядке с 31 марта 1958 года производство испытаний любых видов атомного и водородного оружия.**

Советское правительство обращается к правительству Соединенных Штатов Америки, а также к правительству Великобритании с предложением присоединиться к этому шагу.

Если правительства стран, располагающих в настоящее время ядерным оружием, поддержат это предложение СССР и в свою очередь примут решение об отказе от дальнейших испытаний, то вопрос, глубоко волнующий народы всего мира, найдет, наконец, свое решение и тем самым будет сделан большой шаг вперед к установлению подлинного доверия между государствами, к упрочению мира.

Однако, если правительства стран, располагающих ядерным оружием, не захотят откликнуться на это решение Советского правительства и предпочтут оставить все по-прежнему, будут продолжать эксперименты с атомным и водородным оружием, то в таком случае Советскому Союзу в интересах обеспечения своей безопасности, разумеется, не останется иного выхода, как считать себя свободным от взятого на себя обязательства относительно прекращения ядерных испытаний. Советское правительство не хотело бы, чтобы дело обернулось таким образом.

Правительство СССР искренне выражает надежду, что правительство Соединенных Штатов Америки присоединится к инициативе Советского Союза и тем самым сделает возможным повсеместное прекращение на вечные времена испытаний ядерного оружия.

По мнению Советского правительства, было бы уместным, чтобы именно две наши страны — СССР и США, — первыми создавшие атомное и водородное оружие и обладающие значительными запасами этого оружия, выступили инициаторами в благородном деле безотлагательного прекращения ядерных испытаний.

Этот первый практический шаг на пути к защите людей от бедствий, которыми грозит им современное ядерное оружие, в огромной степени облегчит движение вперед, к решению задачи — полностью избавить народы от угрозы атомной войны. Едва ли кто будет отрицать, что прекращение экспериментов с атомным и водородным оружием серьезно улучшит международную политическую атмосферу в целом и создаст более благоприятные условия для решения других нерешенных международных проблем.

Разрешите, господин Президент, выразить надежду, что изложенные выше предложения Советского правительства встретят положительное отношение со стороны Правительства Соединенных Штатов Америки.

С искренним уважением

Н. ХРУЩЕВ.

Его Превосходительству
Дуайту Д. ЭЙЗЕНХАУЭРУ
Президенту Соединенных Штатов Америки

О выполнении государственных планов заготовок и закупок мяса, молока и яиц за I квартал 1958 года

Сообщение Центрального статистического управления при Совете Министров СССР

Труженики сельского хозяйства страны, развернув социалистическое соревнование за увеличение производства продуктов животноводства, добились успешного выполнения плана заготовок и закупок мяса, молока и яиц в I квартале 1958 года. По СССР в целом на 1 апреля с. г. план заготовок мяса выполнен на 104 процента, молока — на 103 процента и яиц — на 129 процентов. Всего заготовлено и закуплено 570 тысяч тонн мяса, 2 миллиона 864 тысячи тонн молока и 1 миллиард 45 миллионов штук яиц.

Выполнение плана заготовок и закупок мяса в первом квартале 1958 г. достигнуто в колхозах и совхозах при одновременном росте у них численности поголовья скота. Колхозами и совхозами в I квартале текущего года сдано и продано государству мяса на 101 тысячу тонн и молока на 351 тысячу тонн больше, чем за соответствующий период прошлого года.

Успешно выполнили план заготовок мяса РСФСР, Украинская ССР, Белорусская ССР, Литовская ССР, Латвийская ССР, Молдавская ССР, Эстонская ССР и Грузинская ССР.

Досрочно выполнили квартальный план заготовок и добились значительного увеличения сдачи молока государству в сравнении с соответствующим периодом прошлого года РСФСР, Белорусская ССР, Латвийская ССР, Литовская ССР, Эстонская ССР, Армянская ССР, Грузинская ССР, Азербайджанская ССР, Узбекская ССР, Казахская ССР, Киргизская ССР, Таджикская ССР и Туркменская ССР.

Центральное статистическое управление при Совете Министров СССР

Российская Федерация выполнила план первого квартала 1958 года по заготовкам и закупкам продуктов животноводства

Труженики сельского хозяйства Российской Федерации, развернув социалистическое соревнование за увеличение производства продуктов животноводства, выполнили планы первого квартала 1958 года по заготовкам и закупкам мяса на 100,9 процента, молока — на 101,2 процента и яиц — на 115,8 процента.

За три месяца текущего года сдано государству больше, чем за соответствующий период прошлого года, молока на 169 тысяч тонн, мяса — на 18 тысяч тонн и яиц — на 59 млн. штук.

Наиболее успешно выполнили и перевыполнили квартальный план заготовок и закупок мяса, молока и яиц Ставропольский и Хабаровский края, Московская, Ленинградская, Калужская, Калининская, Белгородская, Калининградская, Рязанская, Свердловская, Куйбышевская, Пермская, Новосибирская, Омская, Тюменская, Читинская, Архангельская области, Удмуртская, Северо-Осетинская, Кабардино-Балкарская, Дагестанская, Чувашская, Татарская, Чечено-Ингушская, Бурят-Монгольская и Коми АССР.

Колхозники и работники совхозов Российской Федерации развернули борьбу за досрочное выполнение годового плана заготовок и закупок продуктов животноводства.

БРОШЮРА С МАТЕРИАЛАМИ СЕССИИ ВЕРХОВНОГО СОВЕТА СССР

Государственное издательство политической литературы выпустило в свет брошюру с текстом доклада товарища Н. С. Хрущева «О дальнейшем развитии колхозного строя и реорганизации машинно-тракторных станций» и заключительного слова на первой сессии Верховного Совета СССР пятого созыва от 27—31 марта. В брошюру включен также текст Закона Верховного Совета СССР о дальнейшем развитии колхозного строя и реорганизации машинно-тракторных станций.

Брошюра издана миллионным тиражом.

(ТАСС).

Газета «Литература и жизнь»

6 апреля вышел первый номер газеты «Литература и жизнь», органа оргкомитета Союза писателей РСФСР. В передовой статье, озаглавленной «С народом, с партией!», Л. Соболев пишет, что новая газета явится действенным, серьезным подспорьем для молодой творческой организации писателей Российской Федерации, идущей к своему первому учредительному с'езду. В номере помещено приветствие президиума Союза писателей СССР, в котором, в частности, говорится, что газета «Литература и жизнь» в дни подготовки ко Всесоюзному и республиканскому с'ездам писателей и в последующее время должна стать трибуной широкого обмена мнениями и творческим опытом литераторов Российской Федерации.

К читателям и сотрудникам газеты с теплыми пожеланиями обращается Мих. Шолохов.

В номере опубликованы стихи А. Твардовского, рассказ С. Бабаевского, воспоминания К. Чуковского о М. Горьком, статья председателя колхоза «Большевик», Гусь-Хрустального района, Владимирской области, Героя Социалистического Труда, депутата Верховного Совета РСФСР А. В. Горшкова, отчет о пленуме оргкомитета, происходящего в Уфе.

Газета будет выходить три раза в неделю.

(ТАСС).

Москва. Комсомольцы шелкоткацкого комбината имени Щербакова готовятся встретить XIII с'езд ВЛКСМ новыми трудовыми достижениями. Многие из молодых производственников значительно перевыполняют сменные нормы.

Высокопроизводительно трудится в эти дни ткачиха комсомолка Галина Соколова. Применяя передовые приемы труда, она выполняет сменную норму в среднем на 120—130 процентов.

Добиваясь производственных успехов, Галина одновременно стремится пополнить свое образование. Она учится в 9-м классе вечерней школы рабочей молодежи.

НА СНИМКЕ: ткачиха Галина СОКОЛОВА беседует с инструктором Ф. С. МИХАЛЬЦОВЫМ.

Фотохроника ТАСС.

В ОБЛАСТНОМ КОМИТЕТЕ КПСС

ОБ ИНИЦИАТИВЕ КОЛЛЕКТИВОВ ТРУДЯЩИХСЯ ПО РАЗВЕРТЫВАНИЮ ПРЕДМАЙСКОГО СОЦИАЛИСТИЧЕСКОГО СОРЕВНОВАНИЯ

Областной комитет КПСС одобрил инициативу коллективов киселевской шахты «Тайбинская», Сталинского алюминиевого завода, треста «Кемеровотяжстрой» и сельхозартели «Заветы Ленина» о пересмотре годовых социалистических обязательств в сторону их увеличения и развертывании предмайского социалистического соревнования.

Обком КПСС рекомендовал горкомам, райкомам партии и профсоюзным организациям обсудить этот почин среди трудящихся промышленных предприятий шахт, строек, транспорта, колхозов и совхозов о развертывании предмайского социалистического соревнования и пересмотре взятых обязательств на 1958 год.

ПОРАДУЕМ РОДИНУ НОВЫМИ ТРУДОВЫМИ ПОБЕДАМИ!

Дорогие товарищи!

Первый квартал 1958 года ознаменован новыми выдающимися победами советского народа в строительстве коммунизма. С величайшим единодушием прошли выборы в Верховный Совет СССР, что свидетельствует о крепнущем единении партии и народа. Подготовка ко дню выборов, к открытию первой сессии Верховного Совета СССР пятого созыва и принятые ею исторические решения вызвали мощный под'ем производственной активности трудящихся. В результате на многих предприятиях нашей области годовые обязательства оказались выполненными досрочно.

С небывалым под'емом трудились горняки Кузбасса. На своем сверхплановом счету они имеют до полумиллиона тонн угля при годовом обязательстве 300 тысяч. В этой победе горняков Кузбасса есть вклад и коллектива шахты «Тайбинская». Принятое ранее годовое обязательство в 12 тысяч тонн мы намного перевыполнили. Это стало возможным благодаря использованию имеющихся резервов роста добычи и улучшения качественных показателей.

Наш коллектив выступил инициатором соревнования за наведение образцового порядка на предприятиях Киселевского рудника. Подавляющее большинство забойщиков, проходчиков, работников других профессий по примеру донецкого горняка Н. Я. Мамая борются за ежесменное перевыполнение норм выработки. Благодаря этому шахта стала работать ритмично. Создание постоянно действующих производственных совещаний активизировало творческую мысль горняков. На шахте успешно освоена отработка мощных пластов послойными щитами. Известная бригада забойщиков М. М. Полухина в марте из-под щита выдала 21,5 тыс. тонн угля.

Обсуждая итоги работы за I квартал, мы решили обратиться ко всем трудящимся Кузбасса с призывом развернуть боевое социалистическое соревнование за достойную встречу международного праздника — 1 Мая и пересмотреть ранее принятые годовые обязательства в сторону их увеличения.

Мы, рабочие, инженерно-технические работники и служащие шахты «Тайбинская», берем на себя следующие обязательства:

Выдать в апреле сверх плана 7.700 тонн угля. Досрочно, к 18 декабря, завершить годовой план добычи и выдать дополнительно 50 тысяч тонн топлива.

Годовую программу подготовительных работ выполнить к 1 декабря.

Повысить производительность труда рабочего на 2 процента против плана.

Получить 500 тысяч рублей сверхплановой прибыли.

Принять активное участие во всекузбасском общественном смотре санитарной культуры городов и промышленных предприятий области. Усиливать борьбу за повышение производственной культуры и наведение образцового порядка на всех участках и в цехах.

Силами трудящихся посадить весной не менее двух с половиной тысяч деревьев и кустарников на территории шахты и в рабочем поселке.

Призываем коллективы шахт, заводов, строек, транспорта, колхозов, совхозов, всех предприятий области последовать нашему примеру и достойно встретить День международной солидарности трудящихся — Первое мая!

Порадуем Родину новыми трудовыми победами!

Обращение обсуждено и принято на сменных собраниях горняков шахты «Тайбинская».

Присвоение многодетным матерям почетного звания «Мать-героиня»

Указом Президиума Верховного Совета СССР от 3 апреля 1958 года по Кемеровской области присвоено почетное звание «Мать-героиня» с вручением ордена «Мать-героиня» и грамоты Президиума Верховного Совета СССР матерям, родившим и воспитавшим десять и более детей:

1. **Коноваленко** Елизавете Васильевне — домашней хозяйке, Мариинский район.

2. **Котляровой** Анне Константиновне — домашней хозяйке, деревня Мозжуха Кемеровского района.

3. **Кошкаревой** Пелагее Константиновне — домашней хозяйке, рабочий поселок Мундыбаш Куздеевского района.

4. **Николаевой** Варваре Ивановне — домашней хозяйке, поселок Новая Суета Кемеровского района.

5. **Сахно** Пелагее Николаевне — колхознице колхоза им. Сталина, Тисульский район.

6. **Селедковой** Ирине Артемьевне — домашней хозяйке, город Осинники.

7. **Сомовой** Екатерине Васильевне — домашней хозяйке, поселок Урюп Тисульского района.

8. **Тупкиной** Зое Федоровне — домашней хозяйке, город Сталинск.

9. **Шведовой** Федосье Алексеевне — работнице артели «Прогресс», город Сталинск.

(ТАСС).

УСПЕХИ

...и

...орр. «Кузбасса»). ...е организации ...и были по плану ...вом квартале это... ...квадратных метров ...дящихся города, а ...дали в эксплуатацию ... Трест «Сталинск... ...перевыполнил свое за... ...и на 2 тысячи квадрат... ...в, а трест «Кузнецктяжстрой» ...более чем на 2,5 ты...

...ское управление треста ...ахтострой» досрочно сда... ...ам треста «Куйбышев... ...36 квадратных метров ...по плану это жилье долж... ...ло вводиться только во вто... ...квартале.

...инициативным способом в пер... ...вом квартале построено 1.600 квадратных метров, а индивидуальные застройщики построили 61 дом, общая жилая площадь которых составляет 2.300 квадратных метров.

В ЧЕСТЬ С'ЕЗДА КОМСОМОЛА

ОСИННИКИ. (Корр. «Кузбасса»). В дни подготовки к XIII с'езду комсомола молодые строители Осинников развернули боевое соревнование за достижение новых успехов в труде.

Сейчас особенно задорно звучат молодые голоса на обширной площадке жилого поселка строящейся шахты «Капитальная-3». Здесь возводятся несколько жилых домов, культурно-бытовые об'екты. Все их строит молодежь.

В составе бригады каменщиков Н. Корпяка — комсомольцы, прибывшие на строительство по призыву партии. Они перевыполняют ...ормы в полтора раза, добивают... ...высокого качества.

...а другом об'екте энергично ...тает бригада плотников ...ондаренко. В последнее время ...подняла выработку до 180 ...нтов. Не покладая рук ...тся бригада штукатуров ...отникова. Быстро ведет ук... ...труб канализации и отопле... ...бригада монтажников В. Ко...а.

У МОНТАЖНИКОВ ТОМУСИНСКОЙ ГРЭС

МЫСКИ. (Корр. «Кузбасса»). К главному корпусу станции сейчас приковано все внимание строителей Томусинской ГРЭС. Во втором квартале должна вступить в строй первая турбина теплоэлектростанции. Полным ходом идет монтаж четырех котлов высокого давления. К 1 Мая монтажники обязались подготовить три котла к гидравлическому испытанию.

Бригады тт. Нюкалова, Огорцева и Бермана большую часть работ ведут на открытом воздухе. Но не было случая, чтобы монтажники нарушили технологию.

На Томусинской ГРЭС впервые в Советском Союзе осваивается новый тип обмуровки котлов. Вместо огнеупорного и шамотного кирпича здесь применен огнеупорный бетон. Его делают на месте.

На монтаже трубопроводов высокого давления первого блока высокопроизводительно трудится бригада т. Зеленкевича. Она уже заканчивает монтаж и сварку трассы. Коллектив дал слово к 1 Мая провести испытание трубопровода.

В новых условиях — работать по-новому

На областной межсоюзной конференции профсоюзов

С трибуны пятой межсоюзной конференции профсоюзов Кузбасса за два дня ее работы выступило больше двадцати человек.

С вниманием начали слушать присутствующие отчетный доклад о работе Кемеровского областного совета профессиональных союзов за два последних года. Но по мере того, как председатель облсовпрофа А. Т. Степаненко откладывал в сторону прочитанные страницы об'емистой рукописи, в зале все настойчивее слышался тот шумок, который всегда свидетельствует об угасании интереса к тому, что говорится. Происходило это отнюдь не из-за неуважения к докладчику и уж, конечно, не из-за равнодушия к обсуждаемым вопросам. Скорее, наоборот: именно в те моменты, когда т. Степаненко перечислял наиболее характерные недостатки в работе профсоюзов области, в зале вспыхивал гул. Почему? Некоторый свет проливают на это реплики, которые по ходу доклада неоднократно раздавались из зала:

«А что сделал совпроф?..»

В самом деле: что же предпринял областной совет профессиональных союзов для того, чтобы если не предотвратить, то, по крайней мере, оперативно устранить в работе профсоюзных организаций Кузбасса те недостатки, которых все еще много и о которых стало известно не сегодня и не вчера?

Ясно — и это единодушно подтвердила конференция, — что за последние два года профсоюзы под руководством партийных организаций проделали значительную организаторскую работу по мобилизации трудящихся на успешное выполнение задач шестого пятилетнего плана, на дальнейшее развитие промышленности Кузбасса. Особенно заметно деятельность профсоюзов оживилась после перестройки управления промышленностью и строительством. Совет профсоюзов и совнархоз осуществили ряд мероприятий по улучшению организации соревнования, обмена передовым опытом, развития рационализации и изобретательства, жилищно-бытовых условий трудящихся. На основе соревнования выросла производительность труда, увеличились добыча угля, производство металла, выпуск продукции машиностроительных и химических заводов, выработка электроэнергии, увеличился грузооборот на отделениях железной дороги. Введены в эксплуатацию новые промышленные об'екты, за два года построено свыше двух миллионов квадратных метров жилой площади. Из бюджета государственного социального страхования на оздоровительные мероприятия и оплату по временной нетрудоспособности израсходовано 815 миллионов рублей. На курорты, в санатории и дома отдыха было направлено 92.380 человек, в пионерских лагерях побывало свыше 109 тысяч детей рабочих и служащих.

После исторического постановления декабрьского Пленума ЦК КПСС профсоюзные организации усилили работу по привлечению трудящихся к управлению производством через постоянно действующие производственные совещания.

Успехи эти бесспорны, и профсоюзные организации с полным основанием записывают их в свой «актив». Но ведь в минувшем году 109 предприятий совнархоза, в том числе 30 шахт, не выполнили государственного плана; свыше 20 проц. забойщиков, проходчиков и навалоотбойщиков не выполняют нормы выработки. На некоторых предприятиях, особенно в угольной и металлургической промышленности, все еще велико число прогульщиков, неудовлетворительно обстоит дело с дисциплиной на производстве и в быту. А коллективные договоры? Сплошь да рядом администрация не выполняет своих обязательств перед рабочими, а профсоюзы не пред'являют к ним должной и эффективной требовательности — в первую очередь за строительство жилья, культурных и детских учреждений, пионерских лагерей и т. д. Ведь за два года по коммунальному строительству недоосвоено более 50 миллионов рублей. Один только комбинат «Кузбассшахтострой» недодал горнякам бассейна до 70 тысяч кв. метров жилья и т. д.

Вот когда докладчик называл такие цифры и факты, то из зала и слышались вопросы:

— А что сделал совпроф? Ведь было достаточно времени, сил, были большие права, средства, возможности. И все-таки желаемых результатов нет...

Но ответы следовали довольно стереотипные: президиум совета, аппарат совпрофа, отдельные обкомы профсоюза не проявляют требовательности и настойчивости, не организовали выполнение принятых решений, не опирались на актив и т. д. Только выступая с заключительным словом, т. Степаненко определенно заявил: нет, не перестроился еще областной совет так, как того требует партия.

О чем говорили делегаты? Приведем несколько выдержек из выступлений.

И. П. Ануфриев — десятник погрузки шахты «Ягуновская»:

— В работе профсоюзных организаций, а также и облсовпрофа все еще преобладает заседательская суетня, и нет живой, организаторской работы на местах, в гуще масс. Это верно, что с кадрами низовых профсоюзных работников дело улучшилось, что на руководящие посты выдвинуты люди со среднетехническим и высшим образованием. Но при этом забывают, что профсоюзная работа очень многогранна, сложна. С ней справится только тот, кто, помимо специальных знаний, любит общественную работу, обладает организаторскими способностями.

НА СНИМКЕ делегаты областной межсоюзной конференции профсоюзов (слева направо): Г. Г. ПРОХОРОВ — почетный шахтер шахты «Томусинская-1-2», Е. Я. КРАВЕЦ — аппаратчица цеха № 3 азотнотукового завода, И. А. КОРЧУГАНОВ — шофер Кемеровской пассажирской автобазы, М. Г. ИДРИСОВ — бригадир проходчиков шахты имени Сталина, В. Н. ИВЛЕВА — свинарка совхоза имени Чкалова, Ленинск-Кузнецкого района, П. Я. УСОВ — Герой Социалистического Труда, почетный шахтер шахты № 3-3-бис.

Фото **П. Костюкова.**

М. Е. Красновский — председатель профсоюзного комитета из Юрги:

— Работники аппарата совпрофа не бывают на местах, не знают наших нужд, а если и появляются изредка, то отнюдь не за тем, чтобы помочь. Вся деятельность командированного почему-то сводится только к проверке жалоб. За два года я, например, беседовал с самим т. Степаненко всего один раз, на ходу. А ведь у нас много трудностей.

В. И. Гладышев — председатель Новосибирского дорпрофсожа Томской железной дороги:

— Президиум облсовпрофа почему-то не подводил итогов работы предприятий транспорта Кузбасса, хотя железнодорожники соревнуются с угольщиками, металлургами, строителями. Этим самым очень ценная и действенная форма комплексного соревнования трудящихся разных отраслей промышленности, работающих рядом, плечом к плечу, не популяризируется, а многие ценные начинания железнодорожников не поддержаны в Кузбассе.

О том, что работники многих областных комитетов профсоюза, а также совпрофа оторваны от низового профсоюзного актива, что, редко бывая на местах, они ограничиваются короткими беседами только с хозяйственными и профсоюзными руководителями и не доходят до рабочих, говорили многие делегаты.

Вывод выступавших в прениях был таков: надо в корне менять стиль и методы работы областного совета профсоюзов. Ближе к жизни, к рабочим, к производству, где решается судьба государственного плана...

Побольше настойчивости, инициативы!

Председателя комитета профсоюза шахты имени Орджоникидзе **К. Е. Лоншакова** делегаты начали слушать с интересом и даже поддерживали одобрительными возгласами. Он говорил, что централизованная разработка смет недопустимо затягивается и сметы по содержанию пионерлагерей, например, нередко поступают на места, когда лагерный сезон уже открыт. И вдруг зал загудел, заволновался, а голос оратора потонул в общем хоре протестующих голосов.

Что же произошло? А вот что: т. Лоншаков рассказал, что, согласно существующему закону, женщин по беременности и после родов переводят на более легкие работы, а они, дескать, там не выполняют установленных норм, т. е. не получается желаемой отдачи, хотя им сохраняется зарплата по прежней работе.

— Поэтому я предлагаю, — сказал т. Лоншаков, — узаконить такой порядок: выплачивать прежнюю зарплату только тем, кто на новой работе выполняет нормы.

Вот тогда-то зал и загудел:

— Хорошо же вы защищаете интересы рабочих!

— А какую работу вы предоставляете женщинам? Они же нередко направляются на лесосклад!

— Спокойно с такими профсоюзными работниками живется хозяйственникам. Такой руководитель не поспорит!..

Правы ли были делегаты? Последующие ораторы ответили на это положительно — и вот почему. Профсоюзным органам представлены широкие права, особенно после решений декабрьского Пленума ЦК КПСС. Они имеют право строго наказывать, вплоть до смещения с занимаемых постов, тех хозяйственников, которые не выполняют своих обязательств по колдоговорам, не соблюдают трудовое законодательство, нарушают правила техники безопасности и т. д. А как наши профсоюзы используют эти права? Очень плохо! Любой руководитель предприятия каждый день, каждую смену требует отчета о том, как трудящиеся выполнили производственное задание. И требование это решительное, неуклонное: ведь рабочие по колдоговору взяли на себя обязательство безусловно выполнять государственный план и принятые обязательства.

Но всегда ли администрация создает нормальные условия для работы? К сожалению, нет. А как профсоюзные органы, призванные защищать интересы трудящихся, спрашивают за это с хозяйственников? Слабо, неуверенно. Нет у них пока еще должной требовательности, настойчивости, принципиальности. Поэтому-то некоторые руководители предприятий из года в год и не выполняют своих обязательств по колдоговорам.

— Наш советский рабочий — это высокосознательный человек, патриот своей Родины, — сказал машинист экскаватора шахты «Западная» **А. И. Смирнов.** — Он постоянно думает о том, чтобы отдать максимум своих сил для укрепления могущества страны. Когда я работаю на экскаваторе, то, как и мои товарищи, думаю не о рубле, конечно, а прежде всего о том, как побольше добыть угля! Уголь нужен стране. И как бывает обидно, когда вместо 50 автомашин на участок направляют всего только 20—30. Полсмены работаешь, полсмены стоишь. А начни разбираться — и концов не найдешь, кто же виноват: руководители ли треста, автобазы или шахты. Помалкивают и профсоюзные организации.

С речью т. Смирнова перекликались и другие выступления, в которых звучали слова упрека (и совершенно справедливо!) в адрес партийных и советских органов, которые не всегда поддерживают законные требования профсоюзных органов. На заводе «Кузбассрадио», скажем, трудятся 80 процентов женщин. С детскими учреждениями здесь очень тяжелое положение. Несмотря на неоднократные просьбы завкома и обкома профсоюза работников электростанций и электропромышленности отдать нижний этаж одного из новых домов под детские ясли, исполком Беловского горсовета решил занять это помещение для других, непервоочередных целей.

Но мало только требовать от администрации выполнения законных и вполне обоснованных претензий. Следует больше проявлять самодеятельности, инициативы самим профсоюзным органам. А что получается на деле? Председатель обкома профсоюза рабочих строительства и предприятий стройматериалов И. В. Графов справедливо возмущался тем, что рабочие-строители не обеспечиваются на об'ектах горячим питанием, что этот вопрос в совнархозе (т. Гарбузов) не решается. Но ведь на том же этаже в строящемся Доме профсоюзов, где расположен обком профсоюза, люди не имеют в обед даже горячего чая. Разве нельзя хоть этот вопрос решить просто и легко: поговорить с рабочими, с администрацией, с торгующими организациями о доставке горячей пищи в термосах? Можно.

Эти и другие примеры и явились ответом на выступление т. Лоншакова: не следует потакать незаконным действиям хозяйственников, надо полностью использовать свои права, заботиться о создании нормальных условий труда, проявлять инициативу и настойчивость. И женщины, отстраненные на время от своего основного дела, будут выполнять нормы, если им предоставят работу сообразно с их силой и возможностями, если их будут учить, помогать им.

«Больные» вопросы

— Я хочу, товарищи, рассказать о самых «больных» вопросах...

Так начинались многие выступления. Что же это за так называемые «больные» вопросы?

Спецодежда. О ней говорили почти все ораторы. Прежде всего требуется улучшить ее качество.

— Спецодежда проходчикам, забойщикам, лесодоставщикам выдается сроком на 9 месяцев, — подчеркнул машинист комбайна шахты «Чертинская-1» **Т. Толпа.** — Но эти сроки при низком качестве одежды явно нереальны. Рукавицы, например, выдаются в два месяца раз, а выдерживают они зачастую всего одну—две смены. Не купишь их и в магазинах. Значит, надо организовать пошив и продажу спецодежды на местах.

Забойщик шахты «Редаково-Южная» **Б. М. Майоров** все свое выступление посвятил этой теме.

— Когда мои товарищи посылали меня на конференцию, — сказал он, — то прежде всего просили заявить, что решение вопроса со спецодеждой не терпит больше отлагательства. Шахтеры творят настоящие трудовые подвиги и, честное слово, неудобно видеть их в рваной одежде. Не заслуживает этого наш советский рабочий. Кроме того, я, как председатель участкового комитета профсоюза, подписывая к оплате больничные листки, знаю, что 90 процентов простудных заболеваний происходит из-за низкого качества спецодежды, а нередко это является и причиной производственных травм. ВЦСПС должен пересмотреть сроки выдачи спецодежды, позаботиться об улучшении ее качества.

Охрана труда — это второй «больной» вопрос, который оказался в центре внимания конференции. Государство ежегодно отпускает на мероприятия по охране труда огромные средства, но они не всегда умело и полностью используются. Если в целом на предприятиях совнархоза эти средства освоены на 114 процентов, то по комбинату «Кузбассуголь» — всего на 82 процента. В то же время именно на угольных предприятиях области производственный и особенно бытовой травматизм все еще высок. Особенно тревожно положение на шахтах трестов «Анжероуголь», «Сталинуголь» и др.

Здесь для профсоюзных организаций — непочатый край работы. Это очень убедительно показал на конкретных примерах главный хирург области, кандидат медицинских наук **В. В. Завьялов.** В результате настойчивой работы профсоюзных органов на местах за один год заметно снизился производственный травматизм на шахтах и разрезах трестов «Беловуголь» и «Ленинуголь». В последнее время более энергично, принципиально стали решать вопросы техники безопасности и профсоюзные организации некоторых шахт треста «Куйбышевуголь». И что же? Оказалось, на шахте «Редаково-Южная», например, число всех случаев производственного травматизма на отдельных звеньях производства снизилось сразу на 50—80 процентов. Значит, профсоюзам надо решительнее браться за вопросы охраны труда, активизировать роль технической инспекции, привлекать к этой работе профсоюзный актив.

Исключительная тишина царила на конференции, когда, например, выступавший в прениях заместитель председателя Кемеровского совнархоза **В. М. Олейников** докладывал делегатам о предварительном проекте перспективного плана развития промышленности Кемеровского экономического административного района на ближайшие семь лет. Грандиозное строительство, которое развернется на земле Кузнецкой в недалеком будущем, увлекает своим размахом.

В то же время по поводу перспективного плана был высказан и ряд критических замечаний. В нем предусмотрены явно недостаточные средства на сооружение бытовых помещений, а строительство санаториев, фотариев, детских садов и яслей, домов культуры и т. д. намечается в последнюю очередь.

Говорили делегаты и о том, что надо расширять сеть курортов Сибири и Урала (в частности, Зенковский санаторий и курорт Белокуриха), а если сибирякам предоставляются путевки на южные курорты, то следует предусмотреть льготы на проезд.

Вообще, в адрес ВЦСПС делегаты высказали очень много и претензий и деловых предложений, направленных на улучшение всей профсоюзной работы. Это было тем более кстати, что в работе конференции принял участие секретарь ВЦСПС В. И. Прохоров.

Кому аплодировали делегаты

Активность на конференции была высокой, но воспринимались выступления по-разному. Некоторые из них носили форму самоотчета: есть у нас, дескать, успехи, но... и далее идет перечисление недостатков, без анализа, разбора. Не слышалось в таких выступлениях хозяйской озабоченности.

Но таких выступлений было немного. В основном ораторы выступали горячо, дельно, продуманно, конкретно. И отрадно, что большинство из них были рабочие — люди из забоев шахт, от станков, от мартеновских печей. Рабочие составляли третью часть делегатов конференции. Это были лучшие производственники, активисты, энтузиасты профсоюзной работы.

О чем они говорили? Прежде всего о тех недостатках в профсоюзной работе, которые чувствуют на себе они сами и их товарищи по труду. Изолировщица завода «Кузбассэлектромотор» **Н. И. Кистанова** не исчерпала даже положенных регламентом десяти минут, но сказала, на наш взгляд, об основных недостатках в работе как профорганизаций на местах, так и совпрофа в целом. Она говорила, например, о формализме в организации соревнования, когда о принятых обязательствах профсоюзные организации сразу же забывают и не проверяют их. Говорила она и о том, что профсоюзные органы самоустранились от трудоустройства десятиклассников, которые пожелали пойти работать на производство. Были высказаны ценные замечания в адрес облсовпрофа и ВЦСПС. А в конце т. Кистанова снова вернулась к своему коллективу:

— Рабочие полны желания и стремления выполнить план и социалистические обязательства. Профсоюзные организации должны помочь им. К этому в конечном итоге должна сводиться вся их деятельность.

— Наш экипаж в прошлом году выполнил план на 126 процентов, — заканчивая свое выступление, сказал машинист экскаватора тов. Смирнов. — С честью выполним мы свое обязательство и в этом году. На шахтах рудника наблюдается большой трудовой под'ем.

Вот такие выступления и заканчивались аплодисментами.

Произошло на конференции и еще одно очень примечательное событие. Дело в том, что приветствовать конференцию приехала делегация профсоюзных работников Томского экономического административного района. Руководитель делегации — доцент Томского политехнического института, кандидат технических наук А. Ф. Каратаев рассказал о новом трудовом под'еме томичей, полных решимости завоевать первенство в соревновании с трудящимися Кузбасса. В заключение он преподнес бригадиру забойщиков шахты «Северная», кузбасскому Мамаю — Фоме Филипповичу Егорову новенький отбойный молоток, выпускаемый серийно Томским электромеханическим заводом.

Ответное слово Фомы Филипповича было кратким:

— Спасибо за подарок, — просто сказал он. — Я лично соревнуюсь с Николаем Мамаем и прошу секретаря ВЦСПС товарища Прохорова передать знатному донецкому горняку, что каждый член нашей бригады добывает ежесменно по 6 тонн угля сверх плана. В ознаменование дня открытия XII с'езда профессиональных союзов СССР бригада обязуется добыть дополнительно к заданию не менее 8 тысяч тонн угля!

Дыхание огромного напряжения, решимость трудиться сегодня лучше, чем вчера, и завтра лучше, чем сегодня, — чувствовались во многих выступлениях.

Выступивший с речью на конференции первый секретарь обкома КПСС **С. М. Пилипец** особо подчеркнул, что кровное дело каждого профсоюзного работника, каждого фабзавкома — возглавить могучий трудовой под'ем, всячески поощрять творческую инициативу масс, вызванную историческими решениями февральского Пленума ЦК КПСС и законами, принятыми первой сессией Верховного Совета СССР.

Конференция признала работу областного совета профессиональных союзов за отчетный период удовлетворительной и приняла развернутое постановление. В заключение состоялись выборы облсовпрофа, ревизионной комиссии и делегатов на XII с'езд профессиональных союзов СССР.

☆ ☆ ☆

На первом организационном пленуме областного совета профсоюзов председателем совпрофа избран **А. А. Попов,** секретарем — **И. В. Рябов.**

А. ИВАЧЕВ.

Сев не за гор

подготовимся к

За мнимым бл

Осенью прошлого года, подводя итоги труда полеводов и механизаторов, первый секретарь Тяжинского райкома КПСС т. Стефаненко и председатель райисполкома т. Васильев остались очень довольны. Правды ради надо сказать, что для этого были некоторые основания. Колхозы района заготовили пары и зябь под весь яровой клин 1958 года. Из всех артелей поступили утешительные сообщения о том, что полностью засыпаны семена зерновых культур. Механизаторы МТС дали твердое слово к началу нового года высококачественно отремонтировать все тракторы и почвообрабатывающие машины. Слово свое они сдержали.

Зимой в Тяжине было проведено немало различных мероприятий. Состоялись совещания работников сельского хозяйства, проходили пленумы райкома, собрания партийного актива, сессии районного Совета. На всех этих совещаниях и собраниях руководители района начинали речи с паров, зяби, семян, техники и кончали тем же — заготовлена земля под весь яровой клин, есть семена, хорошо готовим технику.

Конечно, из зала и с трибуны раздавались и тревожные голоса. Люди указывали на недостатки в подготовке к весне. Эти голоса никто не глушил. Но вместе с тем и не реагировали, как надо, на тревожные сигналы. Товарищи с мест напоминали: качество семян, мол, сомнительно—сор в них есть, всхожесть неизвестна... Руководители района согласно кивали головами, но затем либо забывали о напоминаниях активистов, либо утешали себя: до весны еще далеко, и с семенами управимся.

Механизаторы и полеводы зоны Ступишинской МТС выступили с хорошей инициативой по усилению вывозки на поля местных удобрений. К их чести надо сказать, что принятое обязательство они перевыполнили. В райкоме и райисполкоме с восторгом говорили об этом. И только. Почин ступишинцев был подхвачен в других районах. А вот в Тяжинском за границы передовой зоны он не вышел. Кончился март. День за днем идет апрель, а в районе зимний план вывозки навоза и перегноя выполнен лишь на 50 процентов.

И если принять во внимание тот факт, что ступишинцы перевыполнили не только план, но и повышенные обязательства, то нетрудно понять, как мало вывезли удобрений другие колхозы района. Ведь такие артели, как «Луч», «Ленинский путь», имени Калинина, даже подвод для этой цели не выделили.

Таков первый результат чрезмерных восторгов по поводу отдельных успехов.

А тут еще выяснилось, что и с количеством семян не везде благополучно. В колхозе «Заря» (председатель т. Селезнев) семенной пшеницы числилось 2.800 центнеров. В конце марта из артели стали поступать сигналы, что это не так. Произвели перевес и обнаружили, что пшенички тут осталось 1.813 центнеров. Оказалось, что по милости т. Селезнева ее разбазарено 987 центнеров.

— Это было для нас неожиданностью, — заявил т. Стефаненко на бюро обкома КПСС по поводу «случая» в колхозе «Заря». — Мы же взяли от всех руководителей колхозов гарантийные расписки о наличии семян. Надеялись. Выходит, т. Селезнев нас подвел.

Вот, оказывается, в чем дело! Бумажка, гарантийная расписка, окончательно усыпила районных руководителей, заслонила собой большое, важное дело — заботу о семенах.

Подшив в дела эти злополучные расп ев пр дошла шлось пр во колхозов, ки получили Две трети се диционны по засорен овсюго нельзя. Очистка ленно. Давно у Итатского хлебопр сумевшего благода приспособлениям хор овсюг от зерна. От Т та — рукой подать. опыт только сейчас кое-к ют применять.

В тяжинских колхозах мян зерновых надо обмен диционные. Обменено же менее 40 процентов. На Т хлебоприемном пункте т. Панин) более 5.000 семенного овса, подлежащ че колхозам в порядке обме сих пор не очищено от сор И тут опыт итатцев до послед времени не находил применения.

Тяжинские колхозы с осени мало заложили семян картофеля. Это должно было встревожить руководителей района. Но не тут-то было. О недостаче картофеля они предпочитали до поры до времени помалкивать. Между тем в течение зимы и без того неполный семенной фонд этой культуры понемногу убывал. В одних хранилищах он гнил, в других замерзал. Например, в сельхозартели «Заря» заморожено 10 тонн клубней. По довольно скромным подсчетам, в районе не хватает сейчас 526 тонн семенного картофеля.

Так обстоит дело с семенами в Тяжинском районе. Пары и зябь заготовлены. Это хорошо. Но если они будут засеяны плохими семенами, то все пойдет насмарку. Роста урожая и на этот раз не получится. Мы говорим «и на этот раз» потому, что за последние годы район в отношении урожайности по существу стоит на одном и довол но невысоком уровне.

В районе и организационные просы не в почете. Агротехниче учеба механизаторов и полев не организована. Звенья по в щиванию кукурузы и карто формально созданы, но люд шедшие в них, не учатся. Да бочие планы в колхозах и бр до сих пор детально не раз ны. Стало быть, расстановка и техники всесторонне не мана.

Все это — плоды самоуспокое сти, отсутствия тревоги за суд урожая. Бывая в колхозах и М тт. Стефаненко и Васильев да и не которые другие работники райкома КПСС и райисполкома не вникали глубоко в хозяйственные дела, ограничивались поверхностным осведомлением и потому не сумели вовремя заметить серьезных недостатков в подготовке к весне.

Благодушие и беспечность привели к тому, что и районная газета «Призыв» больше вещала об «успехах» и почти совсем не критиковала недостатки и промахи в ходе подготовки к весеннему севу.

Отчитываясь на бюро обкома партии, т. Стефаненко заявил: «Мы сейчас видим и поняли свои ошибки и недостатки. Постараемся исправить положение». Это сделать, конечно, можно. Надо только, чтобы все коммунисты района, все труженики села правильно оценили создавшуюся обстановку, проникались чувством ответственности за судьбу урожая и сделали все для проведения сева в лучшие сроки, отличными семенами, на высоком агротехническом уровне.

З. ШИШЛОВА.
П. АНОСОВ.

Устранились от подготовки к севу...

Полным ходом идет подготовка к весеннему севу в колхозах Ленинск-Кузнецкого района. Но этого не чувствуется в сельхозартели имени Ленина. Как и в прошлом году, тут подготовку к посевной кампании откладывают на последние дни апреля.

Особенно плохо то, что руководители артели совершенно не заботятся о повышении плодородия полей. Ведь до сих пор полеводческие бригады не вывезли ни одного воза удобрений на участки, отведенные под пропашные культуры, не говоря уж об удобрении полей, засеваемых зерновыми. Между тем около животноводческих ферм накопились сотни тонн хорошего перегноя.

До сих пор в бригадах слаба трудовая дисциплина. Рабочий день начинается, как правило, в 10 часов утра и кончается в 4 часа дня. Бригадиры тт. Тимощенко и Рамин совершенно устранились от подготовки к севу, а правление колхоза почему-то примирилось с их бездеятельностью.

С. Дубов.

Где ремонтировать электродвигатели?

В настоящее время большинство колхозов области электрифицировано. В них работают сотни электродвигателей. Но вот беда: стоит только электромотору выйти из строя, как начинаются бесконечные хлопоты: как его отремонтировать.

В нашей области много заводов, где есть цехи по ремонту электрооборудования. Но плохо то, что ни на одном заводе не принимают заказы от колхозов и совхозов.

Областному управлению сельского хозяйства совместно с совнархозом нужно быстрее организовать ремонт электрооборудования колхозов, совхозов и МТС. Это можно наладить не на одном заводе, а на трех—четырех, обеспечив их необходимыми материалами.

К. Бергович,
электромеханик Крапивинской МТС.

Обеспечить автомобилистов инструментом

Автохозяйства Кузбасса, которые насчитывают тысячи машин, очень плохо обеспечены шоферским инструментом. Это сказывается на качестве работы и производительности труда при ремонте. Возьмем, к примеру, нашу Кемеровскую автобазу треста «Кузбассшахтострой». Чуть ли не на каждом собрании идет речь об инструменте, и все же до сих пор больше трети машин не имеет комплектов инструментов, да и остальные обеспечены ими не полностью.

Из-за этого зачастую машины простаивают. Спустит, например, камера, и шофер стоит где-то на дороге, так как у него нет ни ключа, ни домкрата, чтобы снять колесо.

Нужно организовать в Кузбассе цех, который бы обеспечивал инструментом шоферов, работников МТС.

Ф. Остапенко,
механик автобазы.

ЛЯ ИЗ КОМБАЙНОВЫХ ЛАВ!

го, Ленин- ных пластах ных геологиче- чку горнякам, ность шахтерского

. машинисты комбай- башевская-2». Года пол- ность этой машины под- угля в месяц. С тех пор в резко ухудшилось. Ни в анном комбайном «Горняк», шахты «Зыряновская» на том этот комбайн почти вдвое боль- ше угля. Формально шахты между собой соревнуются, однако о главном в соревновании — обмене опытом — руководители партийных и профсоюзных организаций забывают.

В заметках горняков, которые мы сегодня публикуем, подчеркивается, что главная беда — плохая организация труда в лавах, невнимание руководителей участков и шахты к условиям и методам ведения горных работ, запущенность массовой работы. Шахтеры не зря требуют серьезного разговора о производительности комбайнов. Механизированная разработка маломощных пластов содержит большие резервы. Известно, что в Донбассе комбайном «Горняк» добывают по 10 и больше тысяч тонн угля в месяц. У нас эти резервы используются плохо.

четырехсменном режиме

года на нашем явился комбайн пор состав до- чти не изменился. участке работают Бурцев, Захарьин, Бурмагин, Ионов, щики тт. Матвеев, нков, слесарь по Плетнев, дежурные тт. Миллер, Гузовский, Ки- риченко и многие другие.

Горняки сработались, привыкли к комбайну, научились умело использовать его. Был такой случай. Когда наш участок перешел в десятую лаву, горняки пятого участка тоже начали отрабатывать новую, похожую на нашу по горно-геологическим условиям. И в ту и в другую лавы спустили комбайны «Донбасс». Условия для машинной выемки были неблагоприятными. Соседи не сумели приспособиться к ним и вынуждены были выдать комбайн. Мы, наоборот, преодолели трудности, продолжали работать с машиной и в результате закончили отработку лавы на полгода раньше.

В феврале мы перешли в лаву № 18 длиною 116 метров, с углом ения 5—8 градусов и мощ- ью пласта 2,2 метра. Участокил повышенный суточный — 400 тонн. Такого на шах- не было. Сначала мы даже и уверены, что справимся е дни работа шла неважно. сле нарезки оказалась звернутой по простира- йн «лез» на завал, вы- репление. Предстояло за- ую часть лавы впе- ого перед каждым ком- иклом верхнюю часть брать на отжалку. много.

10 февраля лаву Она обещала хоро- у. По совету начальника шахты коллектив решил бороться за выдачу 15 тысяч тонн угля в месяц.

На участке была проведена большая перестройка организации труда. Коллектив перешел на четырехсменный режим. Раньше каждая смена по часу и больше теряла на раскачку, работала с прохладцей, надеясь, что впереди много времени. Теперь мы рассчитывали на то, что горняки будут бережнее относиться к рабочему времени: ведь **норма выработки не изменилась,** понапрасну потерянный час наверстать стало не так легко. Расчеты подтвердились целиком. Люди сразу начинали трудиться напряженно. На участке повысилась взаимная требовательность между горняками и работниками надзора, улучшились подготовка рабочего места, снабжение лавы порожняком и лесом.

Фактически мы выиграли целую смену. Если раньше лава давала в сутки примерно 350 тонн, то теперь из нее стали грузить по 550. **За февраль комбайн нарубил 11.800 тонн угля,** в том числе 2.200 — сверх плана.

Трудность при новом режиме появилась только одна: чаще наряды, больше хлопот у горного надзора. Но это не так страшно.

Что нового появилось в обслуживании комбайна? Большая заслуга в том, что он работает безаварийно, принадлежит машинистам. Раньше, бывало, они, спустив комбайн, тотчас же уходили помогать бригаде доставлять лес, настилать рештаки. Некоторые забойщики считали, что, если комбайнер начал возиться с машиной, бригада его «обрабатывает». Сейчас так никто уже не думает. Бригада требует, чтобы комбайнер тщательно подготовил машину к новому циклу. Значительно улучшился планово-предупредительный ремонт.

Коллектив комбайновой лавы научился экономить время, которое отнимают непроизводительные операции. Например, канат мы растягиваем настолько, чтобы хватило загрузить партию вагонов. Пока заменяют новыми вагонами, машинист переносит стойку, осматривает зубки.

По нашему графику на спуск и заводку комбайна отведено 3 часа. В действительности все бригады научились укладываться в полтора. Добились этого так. Каждую бригаду обязали тщательно убирать земник, чтобы он не мешал при спуске машины. Если смена нарушает это правило, половина добычи с нее снимается в пользу тех, кто убрал земник. Забойные стойки стали забивать особенно надежно. Теперь грузчик комбайна, даже задев их при спуске, не срывает с места. Чтобы быстрее завести комбайн, нишу стали брать на полметра шире. Пока этого не было, для заводки нередко приходилось выбивать забойщицкую крепь.

Коллектив хорошо использует еще один резерв повышения производительности лавы и снижения себестоимости угля. После первой посадки было извлечено 200 кубометров леса. Обычно на цикл нам надо было доставлять 400 стоек. Теперь мы до следующей посадки доставляем всего по 100. Значит, экономится время на доставке и разделке леса, горняки совсем забыли о простоях из-за отсутствия крепежа. В каждую из последующих посадок мы стали извлекать примерно по 400 стоек. Это значит, что на участке повторно используется 15 процентов леса.

Сейчас у всех горняков настроение приподнятое, работа ладится. Коллектив уверен, что в новой лаве одержит еще не одну трудовую победу.

Н. ПЕРЕВЕРЗЕВ,
помощник начальника участка № 7.

Когда плохо организован труд

феврале коллектив нашей вто- й лавы 9-го участка не выполнил ан; комбайн «Горняк» вместо 3.600 тонн угля нарубил только 2,5 тысячи. В марте план участку заметно уменьшили, однако и новое задание не выполнили.

Мы не можем сказать, что нас очень плохо снабжают порожняком или лесом. Тем более нельзя пожаловаться на механизмы. В чем же дело?

Геологические условия неважные: кровля сильно давит, в середине лавы проходит нарушение. Но и это еще полбеды. Если бы нам удалось брать цикл в сутки, лава стояла бы неплохо.

Больше всего беспокоят горняков организация работ, небрежное руководство ими со стороны командиров участка. Часто наряды не соответствуют положению дел в лаве. Иногда они просто поражают своей непродуманностью. 15 марта был такой случай. Первая смена кончила цикл. Второй следовало бы быстрее спустить комбайн. Однако начальник участка скоропалительно послал всю бригаду чистить параллельный штрек. Третья смена спустила машину только наполовину. Работу прервало еще одно несвоевременное распоряжение: слесарь отключил пускатель, чтобы приварить скобу крышки. Комбайн остался как раз в месте нарушения. За воскресенье его, естественно, сильно «задавило», и в понедельник спуск отнял много времени. Таких примеров, к сожалению, можно привести много.

В лаве выкладываются бутовые полосы. Бутчики делают эту работу плохо, стараются хорошо выложить только стенку со стороны лавы, для видимости. Кстати, нам кажется, что бутовые штреки надо отпаливать только после того, как спущен комбайн, иначе эта операция очень затрудняется.

Работы во второй лаве осталось всего месяца на два. Между тем разрезка новой даже и не начиналась.

И. ЧУЛКИН,
комбайнер.

С нашим мнением не считаются

Горняки девятого участка недовольны работой своего начальника т. Кутергина. Не раз мы обращались с просьбой провести деловое собрание коллектива, посоветоваться, как вывести участок из отстающих, но этого так и не добились. Не откликнулся на наше приглашение разобраться в делах участка и начальник шахты т. Приставка.

А разговор должен состояться серьезный. У нас сильно отстает проходка обрезных штреков обеих лав. Условия работы у проходчиков тяжелые. При малой мощности пласта им приходится перекидывать породу на 20 метров. Надо бы здесь поставить лебедку с волокушей или еще что-нибудь придумать для облегчения труда. Пока ничего нет, и рабочие идут сюда неохотно. Посылают новичков, практикантов. Откуда же быть высоким уходам? На участке не заведено, чтобы горные мастера зачитывали горнякам рапорта.

Несвоевременно наращивается конвейер в обрезном штреке. Приходится за 30—40 метров вручную переносить лес. Уходят и время и силы. Немногим лучше положение с лесодоставкой и во второй лаве.

Из-за всех неурядиц, нераспорядительности руководителей на участке велика текучесть кадров. Во второй половине февраля нам передали с другого участка целую смену. Помнится, тогда в раскомандировке трудно было протиснуться. Прошло немного времени, а на нарядах людей становится все меньше и меньше.

Лава № 1 начата недавно. Горняки считают, что в ней можно перевыполнять план. Надо только руководителям вместе с горняками согласованно, дружно взяться за дело.

В. МОМОТ,
комбайнер.

Упорядочить лесодоставку

На днях наш первый участок кончил отрабатывать пятую лаву. Хорошего о ней вспомнить нечего. В этом году план ни разу не выполнялся. Причины — плохое снабжение порожняком, лесом и неисправность комбайна. Мотор плохо «тянул», перегревался, вести машину можно было только на первой скорости. Просьбы горняков о замене двигателя не удовлетворялись.

Нынче переходим в лаву № 6. Длина ее 110 метров, угол падения — 45 градусов. Выемка будет производиться комбайном «Горняк». Мы прежде работали в этой лаве и знаем, что трудности предстоят немалые: здесь нельзя совмещать операции. Когда идет комбайн — ждут забойщики, когда они крепят — сидит комбайнер. Если начали спускать лес, то всем надо выходить из лавы.

Горняки по-своему стараются экономить время. Пока идет комбайн, они готовят крепеж. Но на этом далеко не уедешь. Мы советуем сделать так, чтобы **лес доставлять не в каждую смену, а в ремонтную, на целые сутки.** Тогда же надо выкладывать бутовые полосы. С этим предложением мы обращались к начальнику участка т. Мищенко. Он отговаривался то тем, что не хватает лесодоставщиков, то еще чем-нибудь.

А ведь так, как предлагают горняки, сделать можно, и результаты получились бы хорошие.

С. ЧЕРВИНСКИЙ,
комбайнер.

Зарубежные новости

Народная Республика Албания. На целинных землях.
Фотохроника ТАСС.

Прием в Будапеште по случаю XIII годовщины освобождения Венгрии

БУДАПЕШТ, 4 апреля. (**Спец. корр. ТАСС**). Сегодня Центральный Комитет Венгерской социалистической рабочей партии, Президиум Венгерской Народной Республики и Венгерское Революционное Рабоче-Крестьянское Правительство устроили в здании парламента прием по случаю XIII годовщины освобождения Венгрии.

На приеме присутствовали Первый секретарь ЦК ВСРП Янош Кадар, Председатель Президиума Венгерской Народной Республики Иштван Доби, Председатель Венгерского Революционного Рабоче-Крестьянского Правительства Ференц Мюнних, члены Политбюро и ЦК ВСРП и другие руководящие деятели Венгрии.

Присутствовала Партийно-Правительственная делегация Советского Союза во главе с Первым секретарем ЦК КПСС и Председателем Совета Министров СССР Н. С. Хрущевым.

Среди гостей были общественные деятели, представители науки и культуры, передовики производства, представители венгерской Народной армии, главы иностранных посольств и миссий, аккредитованные в Будапеште, венгерские и иностранные журналисты.

Во время приема Председатель Президиума ВНР Иштван Доби и член Президиума ЦК КПСС, первый заместитель Председателя Совета Министров СССР Ф. Р. Козлов обменялись речами.

В центре внимания венгерской общественности

БУДАПЕШТ, 6 апреля. (**Спец. корр. ТАСС**). Пребывание Партийно-Правительственной делегации Советского Союза в Венгрии находится в центре внимания венгерской общественности. Газеты публикуют обширные репортажи об участии делегации в празднествах, посвященных Дню освобождения, о поездке советских гостей в Сталинварош, о встречах и беседах Н. С. Хрущева с жителями села Адонь, с рабочими и инженерами Дунайского металлургического комбината, с участниками митинга в Сталинвароше. Публикуются речи на митинге, многочисленные фотографии. Газеты подчеркивают, что ответный визит Партийно-Правительственной делегации в Венгрию еще больше укрепит всестороннее венгеро-советское сотрудничество, братскую дружбу народов обеих стран.

Венгерская общественность проявила глубокий интерес к речи Н. С. Хрущева, произнесенной им на митинге трудящихся Будапешта 4 апреля.

Газета «Непсабадшаг» в передовой статье, озаглавленной «Вместе с силами мира», останавливается прежде всего на той части речи главы советской делегации, где говорится об одностороннем прекращении Советским Союзом испытаний ядерного оружия и критикуется позиция, занятая в этом вопросе правящими кругами США.

В день 13-й годовщины своего освобождения, пишет газета, Венгрия стала в центре внимания мировой политики. Во всем мире следят за происходящими здесь событиями, за произносимыми здесь словами, их подробно изучают и оценивают их значение. И это, прежде всего, потому, что с трибуны митинга будапештских трудящихся ко всему миру обратился руководитель одной из ведущих держав мира — социалистического Советского Союза.

Цитируя призыв Н. С. Хрущева к западным державам не производить взрывов водородных и атомных бомб, газета пишет: Ответом на этот торжественный призыв явились мощное «ура» и аплодисменты полумиллиона человек — участников митинга. Но эти полмиллиона человек, мы убеждены в этом, отражают чувства, волю, чаяния всего человечества, испытывающего тревогу за свою жизнь и будущее.

Советские стенды на индонезийской ярмарке

ДЖАКАРТА, 7 апреля. (ТАСС). 5 апреля в городе Соло (Суракарта) открылась традиционная ярмарка товаров местного промышленного и кустарного производства.

На ярмарке организована выставка, в которой приняли участие посольство СССР в Индонезии, а также посольства Китая, Индии, Пакистана и ФРГ.

Советские фотовитрины, представленные на выставке, показывают достижения Советского Союза в области развития экономики и культуры, рассказывают об успехах применения в СССР атомной энергии в мирных целях. Ряд стендов посвящен развитию киноискусства за 40 лет Советской власти.

Предстоящая встреча министров иностранных дел ГДР, Чехословакии и Польши

БЕРЛИН, 5 апреля. (ТАСС). Агентство АДН сообщает, что на следующей неделе в Праге состоится встреча министров иностранных дел Чехословацкой Республики, Польской Народной Республики и Германской Демократической Республики. Министры обсудят интересующие три государства проблемы, связанные с последними международными событиями.

Государственные сельские хозяйства Румынии

БУХАРЕСТ, 6 апреля. (ТАСС). Многие государственные сельские хозяйства Румынии закончили сев ранних весенних культур и ведут подготовку к севу кукурузы.

В последние годы значительно выросла их роль в снабжении городов и сел страны сельскохозяйственной продукцией.

Второй с'езд Румынской рабочей партии и декабрьский пленум ЦК РРП 1956 года поставили перед государственными сельскими хозяйствами задачу — стать главным поставщиком зерна для центрального государственного фонда. Эту задачу госсельхозы выполняют путем расширения посевных площадей и повышения урожайности сельскохозяйственных культур. Пахотная площадь в настоящее время увеличилась по сравнению с 1955 годом на 32 процента, достигнув 920.000 гектаров. К концу 1960 года пахотная площадь госсельхозов будет увеличена до 1.200.000 гектаров.

С каждым годом растет техническая оснащенность государственных сельских хозяйств. В 1957 году на их полях работало 13.240 тракторов (в 15-сильном исчислении), более 5.000 зерновых сеялок, 2.540 зерноуборочных комбайнов. В нынешнем году госсельхозы получат еще 3.700 тракторов, 2.300 зерновых и кукурузных сеялок, 3.500 зерноуборочных комбайнов и другие сельскохозяйственные машины.

Госсельхозы широко применяют минеральные и химические удобрения.

Все это привело к повышению урожайности зерновых культур.

Достигнуты успехи в области животноводства. В минувшем году поголовье свиней увеличилось более чем в 2 раза по сравнению с 1955 годом и составило почти полмиллиона голов. Возросло также поголовье крупного рогатого скота. Средний надой молока на фуражную корову равняется 2.160 литрам.

Поход против гонки ядерных вооружений продолжается

ЛОНДОН, 6 апреля. (ТАСС). Начавшийся 4 апреля поход сторонников запрещения производства и испытаний ядерного оружия к научно-исследовательскому атомному центру в Олдермастоне продолжается.

В каждом населенном пункте, через который проходят колонны демонстрантов, к ним присоединяются представители местных политических, профсоюзных и других организаций, а также отдельные лица и целые семьи. Участники похода распространяют листовки и брошюры, призывающие английский народ активизировать борьбу за отказ Англии от ядерного оружия, за созыв совещания глав правительств с целью добиться смягчения международной напряженности.

40 лет местным органам военного управления

Сегодня исполняется 40 лет со дня учреждения местных органов военного управления — военных комиссариатов. Декрет о их образовании Советом Народных Комиссаров был принят 8 апреля 1918 года по инициативе В. И. Ленина.

В декрете говорилось: «Для проведения в жизнь мероприятий по учету годного к военной службе населения, его призыву, формированию вооруженной силы Российской Советской Республики, обучению поголовно всех рабочих и не эксплуатирующих чужого труда крестьян военному делу, управлению войсками, предназначенными для обслуживания местных нужд и удовлетворения материальных потребностей военного снабжения, Совет Народных Комиссаров постановляет:

Учредить волостные, уездные, губернские и окружные комиссариаты по военным делам.

Председатель Совета Народных Комиссаров В. УЛЬЯНОВ (Ленин)».

Проведение в жизнь этого декрета явилось важным этапом в строительстве Вооруженных Сил Советского государства, способных защитить завоевания Великой Октябрьской социалистической революции.

Вопросу создания местных органов военного управления много внимания уделял В. И. Ленин. Он требовал от партийных и советских органов строгого выполнения декрета и боролся с недооценкой этого вопроса. Местные партийные организации, осуществляя указания В. И. Ленина и Центрального Комитета партии о всемерном укреплении местных органов военного управления, на посты военных комиссаров посылали своих лучших людей. Так, Московская партийная организация выдвинула окружным военным комиссаром Е. Ярославского, Иваново-Вознесенским губернским военкомом стал М. В. Фрунзе, военным комиссаром Бакинской Республики был назначен большевик Г. Н. Корганов, впоследствии расстрелянный английскими интервентами в числе 26 бакинских комиссаров. Легендарный герой гражданской войны В. И. Чапаев в свое время являлся уездным военным комиссаром в Саратовской губернии. Прославленный партизан Великой Отечественной войны, ныне заместитель Председателя Президиума Верховного Совета УССР С. А. Ковпак также был военкомом.

С первых же дней своего существования военные комиссариаты выполняли большую работу по формированию частей Советской Армии, их укомплектованию, снабжению и обучению.

Комплектование Советской Армии вначале осуществлялось путем вербовки добровольцев. Для этой цели при военкоматах были созданы вербовочные пункты. Ими проводилась серьезная агитационная работа среди населения.

Добровольный принцип комплектования воинских частей тогда имел важнейшее значение. Он обеспечивал привлечение в армию наиболее стойких и сознательных борцов за дело рабочего класса.

Однако, когда иностранная военная интервенция усилилась, когда все больше разрастался пожар гражданской войны, сравнительно небольшая Красная Армия, комплектуемая на добровольных началах, уже не могла обеспечить защиту молодого Советского государства. Вот почему партия и правительство принимают решение о переходе от добровольного принципа комплектования воинских частей к обязательной воинской повинности. Вся внутренняя и международная обстановка диктовала необходимость создать массовую регулярную армию, и 22 апреля 1918 года ВЦИК принимает декрет о всеобщем военном обучении трудящихся.

В связи с этим военкоматы проводят большую работу по организации учета и военной подготовки граждан призывного возраста. Для этой цели была создана широкая сеть учебных сборных пунктов.

29 мая 1918 года ВЦИК принял постановление о введении обязательной военной службы для трудящихся, а 12 июня 1918 года Совнарком об'явил мобилизацию пяти призывных возрастов в 51 уезде Поволжья, Урала и Сибири. Несколько позднее в Москве и Петрограде была об'явлена мобилизация рабочих. По всей стране военкоматы начали призыв трудящихся в армию, стали формировать воинские части и отправлять их на фронт.

Коммунистическая партия большое значение придавала использованию в Советской Армии старых военных специалистов, без которых, по выражению В. И. Ленина, нельзя было создавать новую армию. Декретом Совнаркома от 29 мая 1918 года был об'явлен призыв бывших офицеров, чиновников и медицинского персонала царской армии. Их было призвано более 40 тысяч человек.

Реализация всех этих мобилизационных мероприятий потребовала от военкоматов больших усилий, так как их осуществление проходило в тяжелых условиях гражданской войны и хозяйственной разрухи. Были даже случаи, когда контрреволюция оказывала вооруженное сопротивление проведению мобилизационных мероприятий. Например, в селе Руднево Тульской губернии кулаки постановили не давать по мобилизации ни людей, ни лошадей, они пытались разогнать военкоматы, комбеды и совдепы и уничтожить местные отряды Красной Армии.

Но несмотря на все эти трудности, военкоматы под руководством партийных и советских органов в течение всего периода гражданской войны успешно выполняли мобилизационные задания Советского правительства и этим самым вписали не одну страницу в историю славных побед советского народа и его армии в борьбе с иностранными интервентами и белогвардейцами.

В эти трудные для нашей Родины дни военкоматы наряду с решением чисто военных задач занимались также и экономическими вопросами. Так, летом 1918 года, когда окраинные районы страны были отрезаны от центральных областей, когда Советская Республика была со всех сторон окружена врагами и испытывала острую нужду в сырье, топливе, продовольствии, военкоматы явились опорой Советской власти в деревне, пресекая контрреволюцию и ведя решительную борьбу за изъятие хлеба у кулаков.

После окончания гражданской войны и ликвидации военной интервенции на военкоматы легла значительная часть работы по демобилизации личного состава Советской Армии и приему его на учет запаса.

С переходом Советской Армии на территориальную систему организации военкоматы выполняли большую работу по комплектованию техчастей, а также по организации допризывной и войсковой подготовки военнообязанных запаса.

В дальнейшем, в соответствии с Законом о всеобщей воинской обязанности, принятым в 1939 году, задачи военных комиссариатов изменились. Они, в частности, много сделали по совершенствованию системы воинского учета и накоплению ресурсов.

Огромную работу проделали военные комиссариаты в годы Великой Отечественной войны. Они успешно справились с призывом колоссального количества людей, формированием частей и отправкой их в действующую армию, с мобилизацией автотранспорта, лошадей, обоза и других материальных ресурсов. Поставленная Советским правительством задача была выполнена своевременно.

Военные комиссариаты принимали деятельное участие в организации частей народного ополчения, в осуществлении постановления Государственного Комитета Обороны о введении всеобщего военного обучения граждан от 16- до 50-летнего возраста. Всеобщее военное обучение сыграло огромную роль в подготовке резервов для действующей армии.

Военкоматы тех районов, которым угрожала немецко-фашистская оккупация, обеспечивали с местными органами власти эвакуацию людских ресурсов, необходимых для пополнения действующей армии, обязательную эвакуацию в тыл рабочих, служащих и инженерно-технических работников, а также и имущества государственных предприятий и учреждений. Они принимали также активное участие в формировании партизанских отрядов.

Офицеры военкоматов при подходе врага вливались в действующие части и героически защищали Родину. Никогда в памяти народной не померкнет светлый образ героя Великой Отечественной войны, бывшего военного комиссара Киргизской ССР, генерал-майора И. В. Панфилова, отправившегося на фронт в качестве командира той дивизии, которая под его непосредственным руководством была сформирована. Дивизия генерал-майора Панфилова героически сражалась под Москвой. Воины 8-й Гвардейской Панфиловской дивизии вписали немало славных боевых страниц в священную летопись Великой Отечественной войны.

Героизм, мужество и отвагу при защите своих городов от немецко-фашистских захватчиков проявили офицеры военкоматов Николаевской, Минской и других областей, а также городов-героев Ленинграда, Сталинграда, Одессы, Севастополя. Геройской смертью погибли в боях с гитлеровцами при защите Брестской крепости многие офицеры Брестского облвоенкомата во главе со своим военным комиссаром подполковником М. Я. Стафеевым.

В годы Отечественной войны военкоматы, кроме своей работы по призыву, выполняли много других, не менее важных обязанностей. Они вели работу с семьями военнослужащих, с семьями погибших на фронтах Отечественной войны, принимали участие в комиссиях по назначению пенсий и пособий семьям военнослужащих, по их трудоустройству и т. д. Большое содействие в этой работе оказывали созданные при военкоматах советы жен фронтовиков.

После окончания Великой Отечественной войны военные комиссариаты выполняли громадную работу по встрече и приему на воинский учет демобилизованных. Совместно с партийными, советскими и профсоюзными органами они разрешали вопросы о трудовом и бытовом устройстве прибывающих из армии офицеров, сержантов и солдат, а также о пенсионном обеспечении инвалидов войны.

Большая работа военкоматами проделана по обмену временных удостоверений награжденным на постоянные орденские документы, а также по представлению к правительственным наградам бывших фронтовиков, не получивших наград за боевые заслуги, и вручению медалей за участие в обороне, взятии и освобождении городов.

Наряду с этим военкоматы решали и решают много практических вопросов по проведению очередных призывов в Советскую Армию молодого пополнения, осуществляемых согласно публикуемым в печати приказам Министра обороны СССР, по оказанию помощи в работе добровольных обществ и физкультурных организаций, учету людских и других ресурсов, по пенсионному обеспечению военнослужащих и членов их семей, а также по проведению оборонно-массовой работы среди населения.

Военные комиссариаты нашей области к 40-летию местных органов военного управления пришли с неплохими показателями. В военкоматах области имеется немало офицеров, которые за время своей службы в местных органах военного управления показали себя опытными работниками. К их числу относятся офицеры Дроздов, Жмодик, Шарыгин, Ходюш, Дормидонтов, Парашин, Сыркашев, Гостев и др.

Руководствуясь решением октябрьского Пленума ЦК КПСС, личный состав военкоматов области и их партийные организации ставят перед собой задачу — устранить имеющиеся недостатки в военной и политической работе; поставить дело так, чтобы в Советскую Армию шло достойное пополнение, грамотное, физически развитое; чтобы личный состав военкоматов упрочил свои связи с населением, активнее вел оборонно-массовую работу.

Выполняя решения XX с'езда КПСС об укреплении обороноспособности СССР, личный состав военкоматов области полон решимости с честью и достоинством выполнить свой долг по дальнейшему повышению боевой мощи нашей любимой Родины.

Полковник Е. АТЛАНТОВ.

Письма наших читателей

Рационализаторы из Горной Шории Сегодня в Ильменском заповеднике

На первенство мира по шахматам

Гордость Мундыбаша

На юге Кузбасса, среди гор, хранящих в себе неисчерпаемые запасы железной руды, находится Мундыбашская обогатительная фабрика. Корпуса фабрики с высокими трубами расположены на склоне крутой горы. Тут же и рабочий поселок с магазинами, столовыми, клубом, больницей и средней школой. Множество больших и малых жилых домов ступенчато поднимаются к вершине горы.

К мундыбашцам с большинства рудников Горной Шории поступает руда, а здесь из нее делают агломерат и отправляют его в домны Кузнецкого комбината. До шестидесяти процентов сырья получают отсюда металлурги Сталинска.

Упорно трудится дружный коллектив фабрики. Цехи, смены, бригады из месяца в месяц перевыполняют производственные задания.

Добрая слава на фабрике идет о ее знатных людях — новаторах и изобретателях. В минувшем году здесь внесено много рационализаторских предложений, внедрение которых помогло сэкономить 720 тысяч рублей.

Общим уважением среди агломератчиков пользуется мастер хвостового хозяйства обогатительного цеха т. Коновалов. По его предложениям на землесосе «12Р-7» перестроена конструкция всасывающей и напорной стороны крышек. Срок службы дорогостоящих крышек увеличился в 5—6 раз.

Известны среди обогатителей имена старейшего осмотрщика вагонов т. Чичканакова и мастера депо т. Пучкова. По инициативе т. Пучкова был значительно увеличен пробег паровозов, что дало годовую экономию до 52 тысяч рублей. В несколько раз сократились расходы на футеровку днищ думпкаров после того, как было внедрено предложение т. Чичканакова.

Весь коллектив фабрики гордится неутомимым изобретателем слесарем Игнатием Андреевичем Макаровым. Он принадлежит к тем людям, которые первыми пришли в эти необжитые места и начали строить фабрику.

— Это было двадцать пять лет назад, — вспоминает т. Макаров. — Где сейчас выросли дома, мы в то время охотились.

Он рассказывает, в каких трудных условиях и с каким вдохновением строили фабрику.

— Дня рабочего никак не хватало, так мы и по воскресеньям трудились и устали не знали. Бывало, гремит оркестр, повара потеют у своих плит, а мы, от землекопа до самого старшего начальника, с песнями вгрызаемся в землю, роем котлован, возводим стены.

Он щурит глаза, и у висков отчетливо вырисовываются морщины, лицо кажется немного усталым. Но вскоре оно оживляется, глаза вспыхивают радостным огоньком.

Надо думать, что Игнатий Андреевич, как и всякий человек преклонного возраста, грустит иногда по ушедшей молодости. Но, оглядываясь назад, он не жалеет о прошлом: оно было полнокровным и плодотворным.

В обогатительном цехе трудно найти какой-либо агрегат или механизм, который не был бы усовершенствован Игнатием Андреевичем. И сейчас новатора не покидает творческая мысль, не изменяет ему энергия. Еще совсем недавно валковые дробилки смазывались при помощи аппарата «САГ-500». Солидол в этот аппарат нагнетали вручную.

— Рука деревенела, пока крутили рукоятку, — говорят рабочие. — Новатор полностью изменил конструкцию смазывающей машины, и сейчас все операции делаются автоматически.

Очень долго мучались мундыбашцы с дробилками. Винтовые насосы часто выходили из строя. А если вышел из строя насос, то остановится и дробилка, в обогатительном цехе нарушается ритм, начинаются простои. В управлении фабрики узнали, что на передовых предприятиях винтовые насосы заменяют шестеренчатыми. Попробовали и у себя, но проку было мало. В шестеренчатые насосы, как и в винтовые, часто попадала пыль, и они также выходили из строя. Игнатий Андреевич не раз предлагал свою помощь, говорил:

— Позвольте мне заменить эти насосы своими.

Но руководство не шло ему навстречу. Не верилось, что слесарь может сделать то, что не удалось инженерам фабрики и научным работникам. Тогда Игнатий Андреевич обратился в вышестоящие организации, и ему разрешили провести опыт. Слесарь упростил насос, заставил его работать безотказно.

А. ГОРДЕЕВ.

Гор. ОСИННИКИ. КЛУБ ШАХТЕРОВ.
Фото **С. Носова**, члена клуба фотолюбителей.

Стройка „золушка“

Куйбышевское управление строит жилье и культурно-бытовые об'екты в г. Сталинске. Трест же «Томусашахтострой», которому мы подчиняемся, находится в Мысках за 70 километров. Это крайне неудобно для нашего коллектива. Ежедневно приходится посылать 7—8 автомашин за строительными материалами на базу в поселок Ольжерас (примерно за 110 километров). А туда материалы везут с Абагурской базы комбината «Кузбассшахтострой», которая от нас в 26 километрах. Зачем же нужны эти встречные перевозки? Разве не лучше было бы снабжать Куйбышевское управление шифером и стеклом прямо с базы комбината? Ведь каждый рабочий день машины обходится стройке в 200—240 рублей.

Другой факт. Трест снабжает нас пиломатериалами со своего Мысковского ДОКа. Управление не всегда может послать туда машины, и в результате участки часто сидят на голодном пайке. Между тем наш деревообделочный цех простаивает из-за отсутствия леса.

Строители уже давно высказывают пожелание, чтобы наше управление было передано тресту «Сталинскпромстрой». Это дало бы возможность лучше обеспечить об'екты материалами и не возить его за тридевять земель. У «Сталинскпромстроя» имеются железобетонный, деревообделочный, кирпичный заводы в черте города.

Нужно сказать еще об одном факторе, мешающем работе управления. Руководство «Томусашахтостроя» издавна относится к Куйбышевскому управлению как к «золушке». А сейчас, когда строители все чаще поговаривают о том, что управление может быть передано другому тресту, в «Томусашахтострое» и вовсе забыли нас. Больше того, главный инженер треста т. Горбатов решил, пока не поздно, прибрать к рукам механизмы. В нынешнем году строители должны закончить сооружение канализации в Куйбышевском районе г. Сталинска. Работа еще предстоит большая, а т. Горбатов отдал распоряжение отобрать автокран, специально выделенный комбинатом для строителей канализации.

И. Молчанов,
начальник учебного пункта Куйбышевского управления.

ОТ РЕДАКЦИИ. Вопросы, поднимаемые т. Молчановым, газета «Кузбасс» уже ставила в статье председателя постройкома Куйбышевского управления т. Рухледева. Называлась эта статья «Работаем в Сталинске, подчиняемся «Мыскам». Однако совнархоз и, в частности, начальник управления строительства т. Гарбузов даже не удосужились ответить редакции.

Два вопроса руководителям треста «Куйбышевуголь»

На ряде шахт треста есть подходящие условия для применения щитовой системы разработки. Об этом заявляли инженерно-технические работники, которые побывали на соседнем Прокопьевском руднике и познакомились там с этой наиболее производительной системой. Но что сделано для ее внедрения?

По-моему, будет полезным узнать на этот счет мнение руководителей треста «Куйбышевуголь».

А. Микешин,
инженер.

☆ ☆ ☆

На шахте «Байдаевская» два рабочих горизонта соединены между собой уклоном с запасным ходком длиною 460 метров. И вот по этому-то ходку всякий раз приходится подниматься после смены...

Горняки добились от руководства треста постройки калорифера и приобретения специальных вагонов. Но радость была преждевременной. Оказалось, что как только ударит морозец — почва уклона промерзает, и спуск людей прекращается. На наши просьбы устранить этот недостаток руководители шахты и треста отвечали обещаниями. А нынче главный инженер шахты т. Мартынов и главный механик т. Кузнецов заявили, что калорифер вообще установлен неправильно. И вот мы вынуждены обратиться к управляющему трестом «Куйбышевуголь» т. Осокину: почему проектирование калорифера было поручено безответственным лицам? И будем ли мы ездить по уклону?

И. Глотов, Д. Пуршев и другие. Всего 10 подписей.

Где же купить областной альманах?

Недавно газета «Кузбасс» известила читателей о выходе из печати и поступлении в продажу альманаха «Огни Кузбасса» № 11. Но продается он только в книжных магазинах городов области, и многие труженики села даже не знают, что издается такой альманах. Да и где им знать, когда на протяжении нескольких лет его не засылают в сельские книжные магазины.

С. Качалов.
Ленинск-Кузнецкий район.

Кемеровчане предлагают:

В последнее время автобусное движение в Кемерове, безусловно, улучшилось, и основная причина этого — введение твердого графика движения. И все-таки многого еще не хватает, и пока рано говорить о том, что городской автотранспорт работает вполне культурно.

Я позволю себе высказать несколько пожеланий руководителям пассажирской автотранспортной конторы. Если их учесть и воплотить в жизнь, то обслуживание трудящихся города, на мой взгляд, улучшится.

Вот эти пожелания:

1. На конечных, а также на некоторых узловых, многолюдных остановках вывесить графики и маршруты движения автобусов и грузотакси.

2. В каждом автобусе также вывесить график движения и схему маршрута.

3. Следовало бы организовать специальный диспетчерский пункт для приема телефонных вызовов такси.

4. Если предполагается изменить маршрут автобуса или перенести на новое место остановку, об этом необходимо заблаговременно оповещать население через печать или по радио.

И. Аксенов.

Борьба вступает в решающую фазу...

Первая половина матча-реванша между гроссмейстерами Смысловым и Ботвинником осталась позади. Сыграно 12 партий. Что было характерного в последних встречах?

Ботвинник, имея перевес в три очка, стремится сейчас удержать свое преимущество. Его устраивает и ничейный исход партий. Положение Смыслова чрезвычайно трудно: он должен играть активно и в то же время без большого риска, так как дальнейшее увеличение разрыва в очках означает для него проигрыш матча и потерю звания чемпиона мира.

В такой обстановке вполне понятен результат 7, 8, 9 и 10-й партий матча, которые после напряженной борьбы закончились вничью.

В одиннадцатой партии Смыслов, играя белыми, первый раз в этом матче начал партию ходом ферзевой пешки. Ботвинник избрал... вариант Смыслова в защите Грюнфельда. Думается, что это было с его стороны промахом: кому, как не Смыслову, лучше всего знать слабости своей системы! Чемпиону мира быстро удалось получить большое преимущество, и после 16 ходов в партии создалась следующая позиция.

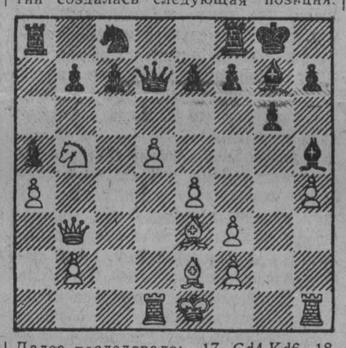

Далее последовало: 17. Cd4 Kd6. 18. C:g7 Кр:g7. 19. Kd4 (Это сильнее, чем выигрыш пешки путем 19. Фc3+ и 20. Ф:c7) Крg8. 20. Лg1 Фh3 (Получающиеся после этого хода осложнения оказываются в пользу белых) 21. Фe3 c5. 22. d:c b:c. 23. Фg5 c5. 24. Кc6. Черные сдались, так как грозит Ф:h5 и К:e7, что ведет к материальным потерям у черных.

В двенадцатой партии Смыслов вновь играл активно, но его партнер сумел воспользоваться ошибочным ходом и перехватить инициативу. Партия была отложена в тяжелом для Смыслова положении. На следующий день он сдал ее без доигрывания.

Таким образом, вторая четверть матча закончилась вничью (3:3), а общий счет матча стал $7^1/_2$:$4^1/_2$. Ботвинник сохранил достигнутый им в первых партиях разрыв в три очка. Для того, чтобы вернуть звание чемпиона мира, ему достаточно в оставшихся 12 партиях набрать пять очков.

Задача Смыслова не из легких: его «устраивает» лишь $7^1/_2$ очка из 12.

Можно с уверенностью предположить, что ближайшие партии матча будут проходить особенно остро и напряженно.

В. АЛЕКСЕЕВ,
кандидат в мастера СССР по шахматам.

Приезжайте к нам, в Ильменский заповедник!

От озера Ильмень на север убегают горы. Их склоны и мягко очерченные вершины покрыты густыми, трудно проходимыми лесами и кустарниками. Десятки голубых горных озер тихо дремлют в непроходимых таежных зарослях. Здесь на территории в 300 кв. километров расположился Ильменский государственный заповедник имени В. И. Ленина. Среди сизой дымки уральских заводов этот уголок с живописными лесами и озерами, богатым животным и растительным миром, самоцветами, драгоценными камнями и различными минералами выглядит как «остров сокровищ», как памятник живой неувядающей природы.

Все основные открытия ильменских самоцветов и драгоценных камней принадлежат нашей отечественной науке, простым людям, мастеровым, инженерам и академикам.

В тяжелые времена на Урале — во времена Никиты Демидова — мастеровые и горщики в поисках железных и медных руд находили здесь драгоценные камни и самоцветы, но в большинстве случаев их имена оставались безызвестными.

Горный штейгер златоустовских заводов Раздеришин между Чебаркульской крепостью и Миасским заводом обнаружил и широко развернул добычу белой слюды. Казак Чебаркульской крепости Прутов в 70-х годах XVIII столетия первым нашел в Ильменах драгоценные топазы. А немного позже штейгер Миасского завода Антон Кочев нашел топазы на своем покосе. Драгоценные камни в районе озера Аргаяш обнаружил мастеровой Иван Трубеев. Начальник Златоустовского горнозаводского округа известный металлург Аносов в районе озера Еланчик добывал графит. Постепенно слава о богатствах Ильмен выходит за пределы Урала.

Тяжелый путь по уральскому бездорожью совершает крупный ученый того времени академик Петр Симон Паллас. В 1770 году он посещает Чебаркульскую крепость, внимательно осматривает каменоломни и старые горные выработки. Опубликованные впоследствии его труды приковывают внимание ученых мира. В 1824—1826 годах здесь трудолюбиво работают известные ученые-минералоги Менге, Редикорцев, Густав Розе, Лисенко, Блюм, Версилов и многие другие. В результате их трудов слава об ильменских минералах стала достоянием всей Европы.

Тогда же в живописной долине реки Миасс были открыты богатейшие золотые россыпи. Началась золотая горячка. Люди легкой наживы потянулись сюда за самоцветами, золотом и драгоценными камнями. На старых геологических картах того времени район Миасса и Ильменских гор отмечали, как «золотое дно». С 1823 по 1914 год здесь было добыто 768 тонн золота!

База заповедника.

У местных горщиков развивалось благородное чувство любознательности и любви к минералам. Так выросла целая плеяда самобытных разведчиков недр, которые помогали ученым, а найденные ими в Ильменах минералы служат украшением не только наших музеев, но и ряда музеев иностранных государств.

На Ильменские горы обратило внимание и царское правительство. Сюда была снаряжена экспедиция Академии наук под руководством академика Вернадского. Академик тогда же предложил организовать в районе Ильмен так называемый национальный парк. Он доказывал, что минеральные богатства Ильменских гор представляют большую научную ценность и их необходимо сохранить от расхищения во имя науки.

Национальный парк организован не был, но все-таки, по настоянию ученых, в 1912 году всякие частные горные работы в Ильменских горах были запрещены. И только после залпа «Авроры», возвестившем о наступлении новой эры, мечта великих ученых была осуществлена.

Гениальный вождь человечества Владимир Ильич Ленин, даже в дни чрезмерной загруженности важнейшими государственными делами, уделил время Ильменам. Вопросам охраны природных богатств Владимир Ильич придавал первостепенное значение. 14 мая 1920 года В. И. Ленин подписал специальный декрет об организации Государственного Ильменского заповедника. В декрете говорится, что все богатства Ильменских гор отныне являются нашим национальным достоянием и должны служить исключительно для научно-технических целей. Так был основан заповедник.

Коммунистическая партия и Советское правительство проявляют неустанную заботу об охране природных богатств Ильмен. Десятки миллионов рублей ежегодно отпускаются на проведение научно-исследовательских работ в заповедных территориях. За годы Советской власти заповедник превратился в крупнейшее научно-исследовательское учреждение.

...В старых, седых Ильменах по-прежнему идет не тронутая временем жизнь. Вон на зеленой лужайке спокойно пасется лось. Осторожно пробираются в кустарнике пятнистые олени. Вечно трудолюбивые бобры подгрызают осину и волокут ее к своей хатке. До поздней ночи не смолкает многоголосый хор птиц. На тихой глади озера в зареве вечернего заката играет, плещется рыба. Здесь не дымят костры, не звенит топор дровосека, коса не подрезает буйных трав...

Тысячи туристов нашей Родины и стран народной демократии ежегодно стремятся посетить этот дивный край. В горных выработках заповедника вы можете увидеть и убеленного сединами академика и пионера — юного разведчика недр, и задумчивого профессора и всегда веселую молодежь.

Да, есть что посмотреть в Ильменах! Здесь насчитывается свыше 260 видов животных. Богат и разнообразен мир птиц. Тут можно встретить крупнейших пернатых разбойников — орла-беркута, орла-могильщика, большого подорлика, а также полярную «королеву» — белую сову и самую маленькую птичку — желтоголового королька, максимальный вес которого — пять граммов. А растительный мир! В заповеднике насчитывается свыше 800 видов растений.

В районе живописных окрестностей заповедника расположены различные туристские базы — «Буревестник», «Строитель», «ВЦСПС», «Учитель», детская турбаза и т. д., которые гостеприимно принимают туристов в свои красивые корпуса и «брезентовые городки».

Как правило, прибывшие в заповедник туристы слушают лекцию об истории и богатстве Ильмен, затем осматривают музей, который состоит из трех отделов — геологического, зоологического и ботанического.

К услугам туристов — экскурсовод. Он и руководит походами по заповеднику. Сколько волнующих, незабываемых минут переживает каждый, посетивший этот край!

В прошлом году много учащихся, молодежи и студентов Кемеровской области посетило наш заповедник. Сколько сердечных благодарностей записали они в книгу отзывов!

После осмотра заповедника экскурсанты с удовольствием совершают туристские походы по Южному Уралу.

Наступила новая весна, теперь скоро и лето. Нужно уже сейчас развертывать деятельную подготовку к туристским походам. Надо предусмотреть все «мелочи», от которых будет зависеть успех экскурсии.

Приезжайте, ждем вас, дорогие друзья-кузбассовцы!

Л. ИПАТОВ,
старший экскурсовод Ильменского заповедника.

Сегодня в

ТЕАТР МУЗКОМЕДИИ. [illegible] сто об'явленного спектакля [illegible] рица — **Веселая вдова.**

КИНОТЕАТР «МОСКВА». 1. **Иностранная кинохроника № 4. Не оглядывайся, сынок!** (9-30, 1-50 — для детей; 11-40, 4, 6-20, 8-20, 10-20). **На берегах Мологи. Орленок** (9, 2-40 — для детей). **Братья** (10-40, 12-40, 4-20, 6-20, 8-20, 10-20). 3. **Наука и техника № 5. На графских развалинах** (9, 2-30 — для детей). **Четверо** (10-30, 12-30, 4-10, 8, 10). Киносборник **Волейбол, футбол, бокс** (6-20).

[illegible] 1, 4-[illegible] КИН[illegible] ЛЕЦ». [illegible] детей). 6-30, 8-20. ДОМ [illegible] РОВ. Дело 6-20, 8, 10). КЛУБ «С[illegible] (6, 8, 10).

ХОРЕОГРАФИЧЕСКИЙ КОЛЛЕКТИВ КЛУБА гор. СТАЛИНСКА

8 апреля в 3 ч. дня и в 8 ч. веч. в ДК химк

ВЕЧЕР БАЛЕТА

Билеты продаются в ДК.

К СВЕДЕНИЮ ТРУДЯЩИХСЯ!

Знаете ли вы, что

на один билет денежно-вещевой лотереи можно выиграть 5.000 рублей!

Лотерейные билеты продаются почтовыми отделениями, магазинами, газетными киосками, сберегательными кассами.

Приобретайте билеты денежно-вещевой лотереи!

Управление Гострудсберкасс и Госкредита Кемеровской области.

КЕМЕРОВСКИЙ 1-Й ГОРПИЩЕТОРГ

организует продажу с доставкой на дом

МОЛОКА, ОВОЩЕЙ, ХЛЕБА.

Молоко — через магазины:
№ 5—ул. Тобольская, тел. 20-93,
№ 1 — поселок Южный, 27,
№ 20 — рынок Соцгорода,
№ 24 — Советский проспект, тел. 16-14,
№ 17 — ул. Магистральная, тел. 2-07 (через Соцгород).
№ 28 — поселок Южный.
№ 41 — ул. Н. Островского, тел. 4-33,
№ 81 — Советский проспект, тел. 15-07.

Хлеб — через магазины:
№ 64 — ул. Кирова, тел. 16-38.
№ 24 — Советский проспект, тел. 16-14,
№ 2 — площадь Пушкина, тел. 3-56 (через Притомский),
№ 51 — рынок Соцгорода, тел. 9-23,
№ 53 — ул. Черняховского тел. 0-42 (через Соцгород)

Картофель и капуста — через магазины:
№ 24 — Советский просп[illegible] тел. 1[illegible]
№ 23 — базар Заводского [illegible]она, тел. [illegible]
№ 73 — ул. Сибирская, те[illegible]
№ 37 — Притомский у[illegible]

Граждане, пользуйтесь услугами доставки продуктов на [illegible]

Требуются

КЕМЕРОВСКОЙ ОБЛАСТНОЙ БОЛЬНИЦЕ — врачи, медсестры, слесари, кочегары, зольщики, садовод, вахтеры, разнорабочие, сторожа, дворники, точильщик, знающий точку медицинских инструментов.

КИРЗАВОДУ № 4-6 — крановщик на автокран, бульдозерист, рабочие (мужчины и женщины) на постоянную и временную работу.

Адрес: г. Кемерово, пос. кирзавода № 4-6.

ОТДЕЛЕНИЮ «С[illegible]ТРО» — электромонтер[illegible], разнорабочие.

Обращаться: г. Кемеро[illegible] Сибирская, 49. Тел. 1-30 ([illegible] Соцгород).

ЦЕНТРАЛЬНОМУ АПТЕЧНОМУ СКЛАДУ — шоферы, счетовод-картотетчик.

Обращаться: г. Кемерово, Притомский участок (рядом с рестораном «Сибирь»). Тел. 15-78.

РОДИТЕЛИ!

Не оставляйте детей без надзора.

УПО УВД исполкома Кемеровского областного Совета депутатов трудящихся.

Колокольцова Валентина Максимовна, проживающая в г. Кемерове, ул. Инициативная, 44, кв. 15, возбуждает дело о расторжении брака с **Колокольцовым** Геннадием Ивановичем, проживающим в г. Междуреченске.

Дело подлежит рассмотрению в Кемеровском областном суде.

Ермолаев Григорий Иванович, проживающий в г. Кемерове, Советский проспект, 104, кв. 36, возбуждает дело о расторжении брака с **Ермолаевой** Анной Георгиевной, проживающей в г. Сталинске, проспект Металлургов, 5, кв. 28.

Дело подлежит рассмотрению в нарсуде 1-го участка Центрального района г. Кемерова.

Редактор Ф. Е. ДЕМИН.

АДРЕС РЕДАКЦИИ И ИЗДАТЕЛЬСТВА: г. Кемерово, ул. Сталина, № 66. **ТЕЛЕФОНЫ:** редактора 2-24, заместителя редактора 8-05, секретаря 2-53, секретариата 4-85, **отделов редакции:** партийной жизни 8-63, пропаганды 4-57, обзоров местной печати 11-52, угольного 1-21, промышленности и транспорта 2-37, сельскохозяйственного 4-57, отдела культуры и быта 15-36, информации 14-21, отдела писем 11-52, отдела об'явлений 6-83, ночной прием информаций 1-21, бухгалтерии 6-83, технического секретаря 15-67, директора типографии 3-96.

ОП00703. Типография «Кузбасс» облполиграфиздата. Тираж 130.000 Заказ № 2259.