Пролетарии всех стран, соединяйтесь!

КУЗБАСС

ОРГАН КЕМЕРОВСКОГО ОБЛАСТНОГО И ГОРОДСКОГО КОМИТЕТОВ КПСС, ОБЛАСТНОГО И ГОРОДСКОГО СОВЕТОВ ДЕПУТАТОВ ТРУДЯЩИХСЯ

Год издания 37-й | № 73 (9286) | Среда, 26 марта 1958 г. | ЦЕНА 20 КОП.

Кемеровская областная библиотека

НАВСТРЕЧУ XIII С'ЕЗДУ ВЛКСМ

ПРОХОДЧИКИ — С'ЕЗДУ КОМСОМОЛА

Комсомольско - молодежная бригада Федора Полосухина с шахты «Бутовская» с успехом ведет проходку вентиляционного квершлага В честь XIII с'езда ВЛКСМ коллектив соревнуется с другой комсомольско-молодежной бригадой Геннадия Круковского, работающей на Боровушинском участке. К открытию с'езда комсомольцы решили пройти 135 метров вентиляционной печи. Бригада работает на уровне принятых обязательств.

Бригада Полосухина решила дать в марте 70 метров проходки при плане 50. Молодежь проявляет много энергии и инициативы, работает, не считаясь со временем. Когда из строя вышла породопогрузочная машина, члены бригады в нерабочее время выдали ее на поверхность, а позднее отремонтированную доставили в забой. Сэкономленные на этих операциях деньги проходчики внесли «в комсомольскую копилку».

Шахтный и Рудничный комитеты комсомола г. Кемерова следят за работой проходчиков, помогают им в трудных делах. Благодаря вмешательству комсомольской организации был ускорен ремонт погрузочной машины для бригады Федора Полосухина, быстро удалось достать лебедочный канат проходчикам Геннадия Круковского.

В раскомандировке отдела капитальных работ нередко появляются «молнии» вроде следующей: «Привет звену проходчиков тов. Соколова, выполнившему сменную норму на 220 процентов». Это результат соревнования звеньев внутри проходческих бригад. Итоги его подводятся каждую десятидневку.

ДВЕ МЕСЯЧНЫЕ НОРМЫ

Выполнить полторы нормы в смену — таково обязательство комсомольско-молодежных бригад Н. Шурыги и В. Бахуревича. По итогам труда этих коллективов равняются молодые рабочие треста «Кемеровотяжстрой». Не случайно эти бригады называют вожаками соревнования в честь XIII с'езда ВЛКСМ.

Каменщик Николай Шурыга одним из первых в тресте решил вести кладку под тонкослойную штукатурку. На сооружении дома № 2 бригада Николая Шурыги применила комплексную организацию труда. Вместе с мастером комсомолкой Е. Комаровой разработали график скоростного строительства и совмещения операций. Теперь одновременно с возведением стен штукатурятся ниши отопления, бетонируются санузлы — это значительно снижает стоимость строительства, повышает производительность труда.

Недавно Николай Шурыга побывал у каменщиков треста «Сталинскпромстрой», с которыми соревнуется второй год. На стройках Сталинска кемеровчане позаимствовали передовые методы труда. Не удивительно, что в январе и феврале бригада Н. Шурыги выполнила почти по два месячных задания. Вот и в марте, несмотря на большие перебои с кирпичом и другими материалами, бригада изыскивает возможности не снижать темпов работ и ежедневно выполняет свыше полутора норм.

Комплексная бригада бетонщиков Василия Бахуревича длительный период удерживает первенство не только в коллективе управления № 3, но и в тресте «Кемеровотяжстрой». 199 процентов февральского задания — вот итоги работы бригады Василия Бахуревича.

Профсоюзный групповой организатор

В БРИГАДАХ, на участках, в цехах промышленных предприятий, на стройках и транспорте, в совхозах и МТС созданы тысячи профсоюзных групп, об'единяющих трудящихся самых разнообразных специальностей. Профгруппа — это первичная клеточка профессионального союза, которая образуется в самой гуще жизни, там, где в конечном итоге решаются судьбы любого производственного плана. Вот почему руководство группами члены союза поручают, как правило, опытным, инициативным людям, способным организовать и повести за собой коллектив, имеющих ту драгоценную «живинку», без которой немыслим успех любого дела.

Коллектив комбайновой бригады Г. Васильева с участка № 4 Ленинск-Кузнецкой шахты имени Кирова уже шесть лет подряд выбирает своим профсоюзным вожаком взрывника, комсомольца Ивана Павлюкова. Такое доверие товарищей по труду молодой горняк заслужил тем, что добросовестно выполняет возложенные на него обязанности, бдительно стоит на страже интересов трудящихся, проявляет при этом принципиальность и настойчивость.

Главное, что постоянно находится в поле зрения профорга, — это социалистическое соревнование. В большом коллективе, в сложном производстве подчас неминуемо возникают трудности. Не устрани их вовремя, они могут привести к формализму, казенщине в этом большом деле. Поэтому И. Павлюков постоянно проявляет заботу о том, чтобы руководители участка и шахты создавали все условия для выполнения принятых коллективом обязательств. В тех случаях, когда администрация не выполняет справедливых требований, профорг обращается за помощью к коммунистам участка (партгруппорг Н. Штыхарь), в профсоюзный, партийный комитеты и добивается поставленной цели. Это дает ему моральное право спрашивать с каждого члена бригады: взял обязательство — выполни его!

Комсомольско-молодежный коллектив соревнуется с бригадой т. Конева, в которую входят в основном горняки старшего поколения. После каждой смены результаты труда заносятся на доску показателей, регулярно выходит сатирическая стенгазета. Сообща, всей бригадой, подводят итоги за десятидневку, отмечают лучших, определяют меру наказания для провинившихся.

Требовательность и принципиальность профорга стали лучшим примером для других членов профгруппы. Не было, например, еще случая, чтобы ушедший на днях на пенсию страхделегат А. Кукуев не побывал своевременно у заболевшего члена союза; не пропускает без внимания ни одного факта нарушения правил техники безопасности инспектор по охране труда А. Шулепов.

Дружба, хорошая товарищеская спайка дают благотворные результаты: бригада систематически выходит победителем в соревновании и является одной из лучших на шахте. В октябре минувшего года в лаве № 68 бригады тт. Давыдова, Васильева и Конева довели производительность комбайна «Донбасс» до 25.300 тонн. В целом за прошлый год каждый член бригады т. Васильева месячные нормы выполнял в среднем на 150—180 процентов. Коллектив участка первым подхватил почин Н. Мамая и обязался добыть комбайном 30 тысяч тонн угля в месяц.

Много внимания уделяет И. Павлюков бытовым вопросам: горняки своевременно пользуются отпусками, получают путевки на курорт, направления в профилакторий шахты, своевременно обеспечиваются спецодеждой, топливом и т. д. И когда дело касается интересов рабочих, профорг не останавливается на полпути.

Именно подобной настойчивости, деловитости и целеустремленности и недостает пока многим низовым профсоюзным руководителям. Во время недавно закончившейся отчетно-выборной кампании профсоюзных органов многие группорги были отстранены от руководства за равнодушное отношение к важнейшим вопросам производственной жизни коллективов. Вся их работа, как правило, сводилась только к сбору членских взносов.

У профгруппорга широкое поле деятельности, разнообразен круг вопросов, с которыми ему приходится каждодневно сталкиваться. И только тот с честью выполнит возложенные на него обязанности, кто умеет правильно ставить перед коллективом и разрешать главные, узловые вопросы производства — организовать боевое, действенное соревнование, поднять трудящихся на борьбу за технический прогресс, за экономию и бережливость, стоять на страже трудового законодательства, отстаивать непременное выполнение условий коллективного договора. Предметом особой заботы профорга являются работы рационализаторов и изобретателей, опыт новаторов, выполнение решений постоянно действующих производственных совещаний. Профгруппорг — не просто исполнитель, облеченный доверием членов союза и определенными правами, он прежде всего руководитель, который призван активизировать и постоянно поправлять деятельность инспекторов по охране труда, страхделегатов, культорганизаторов. Чем больше членов союза будет привлечено к решению любого вопроса, тем вернее успех.

Декабрьский Пленум ЦК КПСС поставил перед советскими профсоюзами новые задачи, предусматривающие повышение их роли в хозяйственном строительстве, в деле привлечения широких масс трудящихся к управлению производством. Профсоюзные организации области проделали значительную работу по осуществлению исторических решений партии. Многообразнее стала деятельность и профсоюзных групп. На кемеровском заводе «Карболит», на шахте «Капитальная-2» профгруппы, например, активно проявляют себя в подготовке вопросов, выносимых на обсуждение постоянно действующих производственных совещаний. Много ценного и нового в практике проведения рабочих собраний появилось у профсоюзных работников сортопрокатного и первого мартеновского цехов Кузнецкого комбината. В отдельных управлениях треста «Сталинскпромстрой» профгруппы умело решают вопросы межбригадного соревнования и т. д.

Недостатка в положительном опыте нет. Но областной совет профессиональных союзов не добился пока от горкомов и обкомов союза, от комитетов профсоюза предприятий и строек повседневно заниматься обобщением опыта низовой профсоюзной работы, практиковать кустовые семинары, отчеты на собраниях, учить профсоюзных работников на конкретных, практических делах, лучших примерах.

Большую помощь в этом им призваны оказать партийные комитеты. Надо поставить дело так, чтобы каждый профгруппорг постоянно чувствовал локоть коммунистов, поддержку и помощь партийных организаций. Только при этом условии самый многочисленный отряд низовых профсоюзных работников будет верной опорой парторганизаций в деле коммунистического воспитания трудящихся, в мобилизации их творческих сил и энергии на успешное претворение в жизнь исторических решений XX с'езда КПСС.

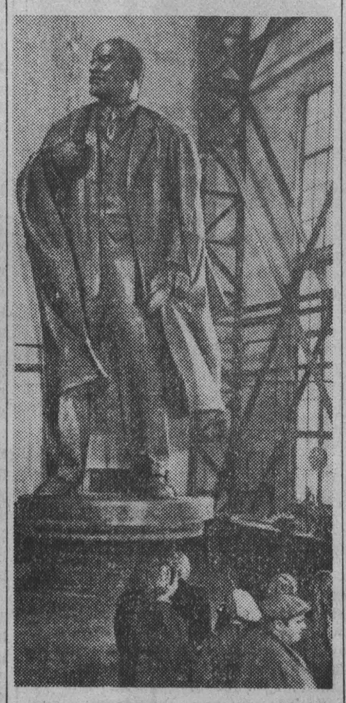

На ленинградском заводе «Монументскульптура» закончена отливка скульптуры В. И. Ленина, которая будет установлена в центре Советского павильона на Всемирной выставке в Брюсселе. Скульптура высотой 8 метров 20 сантиметров выполнена в бронзе по модели народного художника РСФСР М. Г. Манизера.

НА СНИМКЕ: скульптура В. И. ЛЕНИНА.

Фотохроника ТАСС.

Скоростная проходка горных выработок

ЛУГАНСК, 24 марта. (ТАСС). Здесь состоялось совещание проходчиков угольных предприятий Луганского совнархоза. С докладами выступили руководители передовых проходческих бригад тов. Семенихин с шахты № 3-80 треста «Фрунзеуголь», тов. Гулик с шахты «Красный партизан» треста «Свердловшахтострой», тов. Левченко с шахты № 12 «Михайловская» треста «Первомайскуголь».

Больших успехов добилась бригада тов. Семенихина. Она ведет проходку штрека широким ходом. Одновременно прокладываются штрек и рядом с ним широкие откосы по углю. Порода не выдается на-гора, а закладывается в выработанное пространство, откуда вынут уголь. За месяц бригада тов. Семенихина продвигает штрек на 160 метров, втрое больше нормы, и попутно выдает свыше шести тысяч тонн топлива.

Проходчики решили перевести в нынешнем году на широкий ход 415 забоев. Это позволит им ежедневно оставлять под землей пять тысяч тонн породы и повысить годовую добычу угля более чем на миллион тонн.

Успех денежно-вещевой лотереи

Выпущенная в феврале денежно-вещевая лотерея РСФСР пользуется у населения большим успехом. К 21 марта размещено билетов на 654 миллиона рублей.

В ряде городов и районов Ставропольского края, Костромской, Калининградской, Курганской, Пензенской, Рязанской, Саратовской, Тульской областей проданы все полученные от Министерства финансов РСФСР лотерейные билеты.

В Москве и Московской области продано билетов денежно-вещевой лотереи на 90 миллионов рублей, в Ленинграде и Ленинградской области — на 40 миллионов рублей, в Свердловске и Свердловской области — на 25 миллионов рублей, в Кемеровской области — на 19 миллионов рублей, в Краснодарском крае — на 15 миллионов рублей, в Башкирской и Татарской АССР — по 12 миллионов рублей в каждой.

Продажа билетов денежно-вещевой лотереи продолжается.

(ТАСС).

Приезд в Москву генерального секретаря ООН Д. Хаммаршельда

В ночь на 24 марта в Москву прибыл генеральный секретарь Организации Об'единенных Наций Даг Хаммаршельд.

На Внуковском аэродроме Д. Хаммаршельда встречали первый заместитель Министра иностранных дел СССР В. В. Кузнецов, председатель Центрального правления Ассоциации содействия ООН в СССР академик А. В. Топчиев и другие официальные лица.

(ТАСС).

Больше металла — сильнее Отчизна!

От кампании до кампании

ШАХТА «Журинка-3». Клеть быстро спускает нас вниз, и мы — в сердце шахты. А вот и главный штрек. Скажем прямо: состояние этой выработки не отвечает своему назначению. Здесь вы встретите и ржавеющий без дела электродвигатель с поднасосной рамой, и пригодные к работе пускатели, и другое оборудование. Много металлического хлама: рештаки, рельсы, стрелочные переводы, накладки.

Заглянем на фланговый квершлаг. Здесь валяются шесть рельсов, каждый длиной по четыре метра, несколько десятков металлических стоек, вагон и опять-таки кучи металлического хлама.

И так — в каждой выработке. Только в бремсберге пласта Журинского «хранятся» мотор врубовой машины «КМП», мотор привода «СКР-11», пускатель «ПРВ», рама редуктора привода «СКР-11», редуктор и три барабана привода «РТУ-30», рельсы, рештаки, ролики, кронштейны, цепи.

Довольно часто оборудование бросают в забоях, и оно остается в отработанном пространстве. В прошлом году, например, в лаве № 19-бис был оставлен и завален породой годный к работе, очень дефицитный бронированный кабель. В лаву № 71 доставили около двухсот штук металлических стоек, однако из-за конструктивных недостатков их не использовали для крепления забоя. Вместо того, чтобы выдать стойки на-гора, их оставили под землей. Теперь до пятидесяти стоек погребено под породой.

Несомненно, что значительная часть оборудования, захламляющего выработки, после ремонта может снова вернуться в строй. Это тем важнее сделать, что на шахте постоянно испытывают нехватку горной техники. Но беда заключается в том, что здесь привыкли использовать только новые машины или оборудование, прошедшее капитальный ремонт, а уже побывавшее в работе сбрасывают со счета. И нередко можно услышать, как начальник шахты т. Дашковский или кто-нибудь другой из руководителей предприятия требует, чтобы немедленно выделили новый транспортер «СКР-11», так как из-за его-де отсутствия задерживается оборудование очистного забоя. А такой транспортер, да не один, можно собрать из разбросанных по выработкам узлов и деталей. Какую пользу получила бы шахта, использовав это оборудование, можно судить по тому, что стоимость транспортера «РТУ-30» составляет 100—150 тысяч рублей, транспортера «СКР-11» — 28—30 тысяч рублей, мотора врубовой машины — 5 тысяч рублей. Используя все это, шахта смогла бы на сотни тысяч рублей снизить себестоимость добываемого угля.

Мы подчас сетуем на несвоевременный выпуск и присылку нового оборудования, а между тем сами мало делаем для того, чтобы ускорить его выпуск. Для производства оборудования необходим металл. Сотни тонн его в виде вышедших из строя узлов и деталей разбросаны по выработкам. Металл ржавеет, в то время как в нем остро нуждаются на металлургических предприятиях.

Несколько лет назад выступлением, критикующим захламленность горных выработок на нашей шахте, газета «Комсомольская правда» начала большую и важную кампанию, охватившую все угольные предприятия страны. За бесхозяйственное хранение оборудования ряд руководящих работников шахты и треста «Ленинуголь» был строго наказан, понижен в должностях. Тогда на шахте об'явили «аврал». Весь хлам был выдан на-гора. Его рассортировали и частью направили в механический цех, частью на рудоремонтные заводы, основную же массу — на переплавку на металлургические предприятия. Однако, спустя некоторое время, эти вопросы снова потеряли остроту. Правда, изредка к ним обращаются, как это было в последнем квартале прошлого года. Но борьба с захламленностью выработок носит все же кампанейский, а не постоянный характер.

Рейдовая бригада газеты «Кузбасс»: И. НАГОРНЫХ — горный мастер 6-го участка, В. КОЗИЦЫН — горный мастер 2-го участка, В. ФИЛИМОНОВ — машинист комбайна первого участка, член редколлегии многотиражной газеты «За уголь» шахты «Журинка-3».

Обсуждаем вопрос о дальнейшем развитии колхозного строя и реорганизации МТС

НАШИ МЫСЛИ, ПЛАНЫ, ПРЕДЛОЖЕНИЯ

Как мы будем помогать подшефному колхозу

Недавно у нас на открытом партийном собрании обсуждалось постановление февральского Пленума ЦК КПСС «О дальнейшем развитии колхозного строя и реорганизации машинно-тракторных станций».

Поддерживая мероприятия партии и правительства по дальнейшему под'ему сельского хозяйства, рабочие ГРЭС, как и все трудящиеся, активно участвуют в практическом проведении их в жизнь. Вот почему и сейчас собрание горячо одобрило постановление Пленума ЦК КПСС и решило усилить помощь подшефному колхозу.

Многие рабочие и инженерно-технические работники станции ежегодно выезжают работать в МТС и колхозы, поэтому хорошо знакомы с практикой сельскохозяйственного производства.

— Я неоднократно был свидетелем споров между работниками МТС и колхозниками. То колхоз не обеспечивает агрегаты людьми и транспортом, то механизаторы отказываются выполнять так называемые «невыгодные работы», — говорил на собрании старший механик гаража т. Маршалов, который прошлой осенью в течение трех месяцев работал на обслуживании комбайнов в МТС.

— Год от года колхозы укрепляются, растут их люди. Пора колхозникам самим управлять и техникой, — сказал слесарь т. Беленко.

В том, что колхозы стали экономически крепкими, мы видим на примере нашего подшефного колхоза «Рассвет», Кемеровского района. Многое, особенно за последние три года, изменилось в лучшую сторону. Расширились посевные площади и повысилась урожайность, увеличено поголовье скота и его продуктивность. Лучше стала и трудовая дисциплина.

Мы оказывали колхозу разностороннюю помощь. Наши рабочие принимали участие в уходе за посевами, заготовке кормов, уборке урожая. Осуществлен ряд мероприятий и по механизации работ. Переоборудование зерносушилки, капитальное восстановление пилорамы, монтаж подвесной дороги на скотных дворах, установка автопоилок и другие работы были выполнены при непосредственном участии нашего коллектива.

Выступивший на партийном собрании председатель колхоза В. С. Наумов привел убедительные цифры роста экономики колхоза. Общий доход с 529 тыс. руб. в 1955 г. поднялся до 1.018 тыс. рублей в 1957 году. Соответственно выросли и неделимые фонды, которые в минувшем году составили 239 тыс. руб. Зерновых в прошлом году получили по 14 центнеров с гектара. Из 1.500 тонн собранного зерна сдано государству 800 тонн. За последний год производство молока на 100 га угодий возросло на 53 центнера.

Рост неделимых фондов позволил развернуть хозяйственное и культурно-бытовое строительство. За последние годы построены типовой коровник, зернохранилище, крытый ток, детясли, 30 домов для колхозников. Приобретено 6 автомашин.

Нынешнее экономическое положение дает возможность колхозу приобрести сельскохозяйственные машины. В частности, решено купить в МТС 7 тракторов, 5 комбайнов и весь необходимый прицепной инвентарь. Стоимость этой техники будет оплачена в течение двух лет.

Вместе с тем и колхозники и мы понимаем, что в артели имеются все условия для гораздо большего развития всех отраслей хозяйства. Поэтому уже в плане на 1958 год намечено получить урожай зерновых по 16 центнеров с гектара, картофеля — по 120 центнеров, овощей — по 100 центнеров. Должно быть удвоено количество коров, а денежные доходы доведены до полутора миллиона рублей.

То обстоятельство, что колхоз теперь будет использовать технику по своему усмотрению, сыграет, безусловно, положительную роль в достижении этих показателей. Однако ясно и то, что в новых условиях в колхозе возникнет и много трудностей. Надо будет самим хорошо организовать эксплуатацию и текущий ремонт машин. А для этого, в первую очередь, потребуется мастерская с соответствующим оборудованием. Нужны будут и высококвалифицированные ремонтники различных профессий. Вот почему большинство выступающих на собрании говорило о том, какую помощь может оказать наш коллектив колхозу в этом важном деле. Ряд просьб было изложено и в выступлении т. Наумова.

Какие же мероприятия наметило партийное собрание?

Прежде всего мы оборудуем в колхозе мастерскую, помещение для которой уже выделено. В ней будут установлены токарный, сверлильный и наждачный станки, слесарный верстак с параллельными тисами и набором инструмента. Силами цехов станции будут изготовлены автогенный и электросварочный аппараты с запасом кабелей, шлангов, щитков и других деталей.

В механическом цехе станции организуем техническое обучение колхозников по профессиям: токаря, электросварщика и автогенщика. Наши специалисты — механики, электрики, металлисты — будут помогать механизаторам в практической работе на месте. Мы дадим колхозу строительные механизмы для сооружения силосных ям и животноводческих помещений.

Работники электрического цеха окажут колхозу помощь в обслуживании электрохозяйства. В ближайшее время, в частности, будут подготовлены все электромоторы.

До начала уборки зерновых надо решить вопрос с электрификацией и механизацией тока. Но для осуществления этого мероприятия потребуются вмешательство и помощь кемеровской конторы «Сельэлектро». Дело в том, что мощность установленного трансформатора в колхозе уже сейчас мала. Из-за систематической перегрузки трансформатор часто выходит из строя. Мы найдем возможность заменить его более мощным. Но поставить его можно только в том случае, если «Сельэлектро» заменит сечение провода высоковольтной линии, идущей от Березовской подстанции.

Коммунисты ГРЭС помогут парторганизации колхоза поднять уровень массово-политической и культурно-воспитательной работы среди колхозников. Начало этому уже положено. Помощник директора ГРЭС коммунист К. Е. Попович выступал перед колхозниками с докладом об Обращении ЦК КПСС к избирателям. Я участвовал в работе собрания колхозников, посвященного обсуждению постановления февральского Пленума ЦК КПСС. Бригада художественной самодеятельности давала концерт в колхозном клубе.

Таковы наши планы помощи подшефному колхозу.

Н. КОЛОСОВ,
секретарь партбюро Кемеровской ГРЭС.

Надо все хорошо обдумать

С большим воодушевлением механизаторы Кемеровской МТС одобряют постановление февральского Пленума ЦК КПСС и тезисы доклада Н. С. Хрущева. Все коллективы тракторных бригад пожелали в полном составе вступить в те колхозы, в которых они до этого работали.

При обсуждении материалов февральского Пленума ЦК КПСС механизаторы и колхозники пред'являют большие претензии предприятиям машиностроительной промышленности и планирующим организациям.

Многие машины из-за плохого качества и конструктивных недостатков трудно эксплуатировать. Кроме того, в МТС зачастую поступают такие машины, которыми у нас делать, собственно, нечего. Есть у нас, например, дождевальная установка, которая никогда никем не использовалась. Канавокопатель стоит на усадьбе около десятка лет. Всего же подобных машин МТС имеет на 200 тысяч рублей.

В новых условиях работы мы считаем необходимым организовать хорошее снабжение запчастями, материалами, инструментом и нефтепродуктами. Не следует иметь много снабженческих организаций. Систему «Автотракторосбыта» можно без ущерба ликвидировать, передав ее функции «Сельхозснабу» или непосредственно РТС. Будет вполне правильным, если снабжение колхозов всеми машинами, запчастями, необходимыми материалами и инструментом будет проходить через РТС. Продажу нефтепродуктов можно организовать помимо РТС, непосредственно по заявкам колхозов.

С переходом техники в колхозы в каждом хозяйстве со всей остротой встанет вопрос о ремонтной базе. Для каждой сельхозартели, купившей технику, потребуется в первую очередь оборудование для своих мастерских (токарные и сверлильные станки, электро- и газосварочные аппараты и т. д.). Этот вопрос сами колхозы решить не смогут. Необходимо разрешить им покупать оборудование на промышленных предприятиях из неиспользуемых фондов. Такая возможность в нашей области имеется.

Полезно было бы также в РТС создать обменные фонды моторов, отдельных узлов и агрегатов.

Мы считаем также, что есть полная возможность без ущерба для дела намного сократить аппарат областного управления сельского хозяйства. В райисполкомах целесообразно создать отделы или управления со штатом специалистов в зависимости от количества колхозов.

Важно, чтобы работники районного звена не чувствовали себя только инспекторами. Это погубит дело. В их обязанность должна входить живая организаторская работа в колхозах.

Мы считаем необходимым условием перестройки деятельности МТС — сохранение всех механизаторских кадров. Неплохо, если бы райкомы КПСС и райисполкомы совместно с руководством МТС и председателями колхозов в короткий срок проверили обеспеченность каждого хозяйства кадрами механизаторов.

В нашей зоне многие механизаторы, особенно комбайнеры, проживают на усадьбе МТС. Правления колхозов должны разработать конкретные меры для возмещения материального ущерба при их переезде на новые усадьбы.

В артели имени Карла Маркса переезжающим в колхоз механизаторам будут выплачивать безвозмездное пособие до 2.000 рублей. В колхозе «Искра» будут бесплатно перевезены дома и все имущество, и гарантируется единовременная помощь до 2.000 рублей.

Сейчас коллектив Кемеровской МТС трудится над тем, чтобы вся техника, передаваемая в колхозы, была исправна и могла быть полностью производительно использована.

Мы считаем совершенно неправильным указание областного управления сельского хозяйства о передаче некоторой техники, которая ранее была закреплена за колхозами, в подсобные хозяйства областных организаций. Такое указание о передаче трактора «Беларусь» со всем комплектом оборудования к нему, грузовой и легковой автомашин и другого оборудования поступило на днях в Кемеровскую МТС. Подобные приказы противоречат тезисам доклада Н. С. Хрущева.

Н. АКСЕНОВ,
секретарь партбюро Кемеровской МТС.

Согласны с мнением т. Гончарова

В заметке «Они предлагают», опубликованной в газете «Кузбасс» за 17 марта, управляющий Яшкинским отделением Госбанка т. Гончаров правильно ставит вопрос о создании нового совхоза животноводческого направления на базе колхозов имени Кирова, «Коммунар» и имени XIX партс'езда в зоне Пачинской МТС.

Эти хозяйства расположены в притаежной местности, где зерновые культуры не успевают созревать. Себестоимость одного центнера зерна здесь в несколько раз выше плановой.

Эти артели располагают богатыми естественными сенокосными угодьями и пастбищами, могут снимать хорошие урожаи кормовых культур. Имеются пять типовых коровников, четыре телятника, три кошары, столько же свинарников. Этих помещений достаточно будет на первых порах для разведения скота.

Мы поддерживаем предложение т. Гончарова и надеемся, что вопрос о создании совхоза на базе колхозов в зоне Пачинской МТС не останется без внимания.

М. ЛАЗАРЕВ — главный зоотехник, Р. КВЯКНИНА — агроном-плановик, Г. ЗАЙКИНА — землеустроитель Пачинской МТС.

Заботиться о механизаторских кадрах

Когда колхоз станет хозяином земли и техники, ему понадобятся квалифицированные кадры механизаторов. Председатель артели имени Матросова, Крапивинского района, т. Климов рассказывает, что у колхоза достаточно средств на приобретение необходимой сельхозтехники, а вот не хватает около десяти механиков-комбайнеров.

Не только в этом, но и во многих других колхозах области понадобятся и трактористы, и комбайнеры, и машинисты.

Раньше в нашу область на уборку урожая приезжали механизаторы с юга страны. Эта помощь обходилась дорого. Значит, надо учиться умело использовать свои силы и средства. На самом деле, почему у нас комбайнеров готовят, а машинистов лафетных жаток нет? Потому и создаются трудности в раздельной уборке хлебов, что у механизаторов недостает опыта и знаний.

Областным управлениям сельского хозяйства и трудовых резервов следовало бы продумать вопрос об улучшении подготовки комбайнеров и лафетчиков, чтобы в училища механизации сельского хозяйства охотно шла молодежь из городов и деревень.

И. ГУЛЕВСКИЙ,
директор Кемеровского ремесленного училища по механизации сельского хозяйства № 17.

ПРОФСОЮЗНАЯ ЖИЗНЬ

Хорошие результаты

Нет, пожалуй, у осинниковских шахтостроителей более слабого места, чем качество их работ. Брак допускается при прохождении основных горных выработок, на промышленной площадке будущей шахты «Капитальная-3», на строительстве жилого фонда и культурно-бытовых об'ектов.

Вот почему этот вопрос и стал предметом обсуждения на первом заседании постоянно действующего производственного совещания, в состав которого входят 84 человека (более половины из них рабочие, а остальные — инженеры, техники и представители администрации. В исполнительное бюро вошли руководители монтажников Николай Куприн, Виктор Кошелев и бригадир каменщиков Иван Кривоногов).

В распоряжении докладчика — главного инженера управления В. Я. Мишина — было немало убедительных фактов и примеров, которые помогали вскрыть причины низкого качества строительства. Факты эти были обнаружены комиссией, проверявшей хранение и использование материалов, качество выполненных работ, а также инженерно-техническими работниками управления, выезжавшими накануне совещания на многие стройки.

В минувшем году коллектив выполнил производственное задание, но допустил почти на три миллиона рублей убытков. Только по строительно-монтажным работам перерасходовано около 2,5 миллиона рублей, из них 1.294 тыс. рублей — из-за низкого качества работ. Положение усугубляется бесхозяйственным отношением к хранению и использованию стройматериалов. Плахи, тес, кирпич, железобетонные изделия, шлакоблоки, стекло, гвозди и прочие материалы разбросаны как попало и где попало. А ведь только один кирпич стройке обходится в 50 копеек!

Бывали случаи, когда за перевыполнение норм и соблюдение технических условий выплачивались премии, а спустя некоторое время, оказывалось, что работы сделаны недоброкачественно, и их требуется снова переделывать. Выдавался дополнительный материал, начислялась заработная плата. Например, только при строительстве угольного коридора на промплощадке (начальник участка тов. Попцов) подобных переделок было на 60 тысяч рублей. Много отступлений от технических норм и на жилищном строительстве. В бригаде т. Чичканова часть несущей колонны выложена без раствора. Бригада т. Мицкуса использовала недоброкачественные оконные перемычки, плохо выложила стены. И хуже всего, что этого не замечают десятник т. Боровских, начальник стройцеха т. Иванов и другие инженерно-технические работники, которые не только призваны следить за качеством работ, но и несут за это ответственность.

Были вскрыты и другие причины, порождающие перерасход материалов и денежных средств.

Бригада т. Мицкуса, например, одной из первых откликнулась на призыв Николая Мамая и взяла обязательство укладывать ежедневно по 0,4 кубометра стен сверх нормы на каждого каменщика. В связи с этим на стройке появился лозунг, призывающий последовать этому хорошему примеру. Прошло полмесяца, и оказалось, что здесь каждый рабочий ежедневно в среднем давал по 0,5 кубометра кладки дополнительно к норме.

Но в погоне за количеством бригада ослабила внимание к качеству. Никто из хозяйственных руководителей или из постройкома не поговорил с каменщиками об этом упущении, никого это не встревожило. И уж совсем странно прозвучали на совещании слова главного инженера, предложившего прежде всего убрать со стройки призыв следовать примеру бригады т. Мицкуса на том основании, что она допустила некачественную кладку стен. А разве не правильнее было бы борьбу за количество разумно сочетать с не менее настойчивой борьбой за качество? К сожалению, т. Мишина на совещании никто не поправил.

В своем выступлении бригадир плотников т. Бондаренко рассказал, что на стройку часто привозят гнилой пиломатериал, что продукция деревообделочного цеха низкого качества. Руководитель маляров т. Таубер поделился опытом применения заменителей олифы и высказал сожаление, что этот метод не находит широкого распространения в других бригадах. А ведь за счет этого тоже можно экономить значительные средства.

Ценное предложение внесла нормировщик, партгруппорг стройцеха тов. Мерзлякова — об'явить поход за культуру производства, за порядок на рабочем месте. Сейчас после работы плотников или каменщиков строительный об'ект приводит в порядок специальная бригада разнорабочих. Десятникам и начальникам участков необходимо строго следить за тем, как содержится рабочее место. Начальник отдела организации труда и заработной платы т. Синягин предложил ежедневно принимать все произведенные работы. Там, где этого сделать невозможно, принимать их по завершении цикла. При определении размера бригадирских надбавок следует учитывать качество работы коллектива за месяц и выносить этот вопрос на обсуждение производственных совещаний участка, цеха. Решено также организовать техническую учебу рабочих и инженерно-технических работников, создать комплексные бригады и ликвидировать бригаду разнорабочих. Все эти предложения нашли свое отражение в приказе начальника управления, который был издан на другой же день.

Немного времени прошло с тех пор, как проведено первое производственное совещание, но дела уже заметно стали поправляться. Усилен контроль и спрос за качество: горняки, каменщики, плотники и строители других профессий теперь знают, что к концу смены придет десятник или мастер и может заставить переделать бесплатно все, что сегодня сделано плохо. Особенно заметно улучшились качественные показатели в бригадах тт. Кривоногова, Корпяка, Чичканова и других.

У коллектива шахтостроителей сейчас появилась уверенность в том, что с помощью профсоюзного актива он решит и эту задачу.

В. ЛОМОВ.

г. Осинники.

Воронежская область. Работники птицесовхоза «Масловский» в этом году обязались получить не менее 300 центнеров птичьего мяса на каждые 100 гектаров зерновых культур. Птицеводы уделяют большое внимание увеличению поголовья птицы. Всего в этом году будет выведено 900 тысяч цыплят и утят. За два месяца уже получено 138 тысяч цыплят. Для лучшего развития молодняка в совхозе применяется облучение цыплят ультрафиолетовыми лучами.

НА СНИМКЕ: в цехе выращивания молодняка совхоза «Масловский». На переднем плане птичница В. Г. ПОПОВА.

Фотохроника ТАСС.

Конференция читателей газеты «Труд»

В клубе азотнотукового завода состоялась конференция читателей и рабкоров газеты «Труд». С докладом о работе редакции на конференции выступил член редколлегии редактор промышленно-экономического отдела «Труда» т. Ярощук.

Доклад вызвал оживленные прения. Рабочий Кемеровской ТЭЦ т. Романов, председатель обкома профсоюза рабочих химической промышленности т. Селезнев, профорг областного управления государственного страхования т. Скударнов, начальник областного отдела «Союзпечати» т. Туманов и другие сделали ряд критических замечаний в адрес газеты и внесли свои предложения.

Выступавшие в прениях указывали на то, что газета «Труд» мало уделяет внимания производственной жизни Кузбасса, одного из крупнейших экономических районов страны, недостаточно освещает вопросы быта трудящихся, общественного питания, культурно-массовой работы профсоюзов. Высказывались пожелания усилить в газете обмен опытом работы профсоюзных организаций, предприятий, публиковать специальную страничку или приложение в газете «В помощь фабзавкомам», регулярно вести квалифицированную консультацию по вопросам труда и заработной платы.

Совещание рабкоров

Редакция газеты «Кузнецкий рабочий» в Сталинске провела совещание рабкоровского актива. В редакцию собрались товарищи, активно освещающие на страницах городской газеты партийную жизнь своего предприятия, цеха.

Работники редакции познакомили рабкоров с планом работы отдела партийной жизни на ближайшие два месяца. Участники совещания детально обсудили план, внесли дополнения. В частности, предлагалось усилить освещение практики профсоюзной работы и партийного руководства профсоюзными организациями.

На совещании был избран совет рабкоровского актива при отделе партийной жизни.

П. Маликов.

150-200 ЦЕНТНЕРОВ КАРТОФЕЛЯ С ГЕКТАРА ОБЯЗУЮТСЯ ВЫРАСТИТЬ МАРИИНСКИЕ КОЛХОЗНИКИ

Возродить былую славу

В недалеком прошлом Мариинский район славился высокими устойчивыми урожаями картофеля. Обилие его давало большую пользу государству и колхозам. Картофель ведь не только продовольственная и техническая культура, но и ценнейший корм для скота. Тысячи центнеров хорошего свиного мяса, отправляемого ежегодно государству, — вот цена картофелю. Да и доярки считают, что надои молока были бы намного больше, если бы коров кормить картофелем.

Так в чем же дело? Что, собственно, мешает колхозам и совхозам района выращивать много этой ценной культуры?

Земли не изменились. А положение с техникой сейчас лучше. Есть и посадочные и уборочные машины, больше стало тракторов для обработки пропольных культур.

И если за последние годы урожайность картофеля в колхозах района снизилась, то только потому, что этой культуре стали меньше уделять внимания. Лишь этим можно об'яснить, что в прошлом году при благоприятных условиях урожай картофеля в колхозах района составил всего по 29,8 центнера с гектара, а в совхозах «Авангард» и «Сусловский» — 14,5 центнера.

Весной 1957 года в ряде колхозов не было семян картофеля. Пришлось покупать их по высоким ценам. А это привело к запозданию с посадкой, снижению норм высева, к разносортице. Но ведь отсутствие семенного материала — результат беззаботного отношения к важному делу. И только. Больше ничем не об'яснишь.

Это одна сторона дела. Вторая причина плохих урожаев кроется в низкой культуре земледелия. В ряде колхозов под картофель отводятся неплодородные земли. Предпосевная обработка, посадка, уборка ведутся с нарушением требований агротехники. В почву недостаточно вносится местных и минеральных удобрений. В колхозе имени Жданова в 1957 году был допущен большой разрыв между вспашкой и боронованием. Земля высохла. Посадка картофеля затянулась до 27 июня. Ни одного гектара не было посажено квадратно-гнездовым способом.

Машинно-тракторные станции считают возделывание картофеля второстепенным делом. Контроля за его посевом, обработкой и уборкой нет. В районе есть около 30 картофелеуборочных комбайнов. Большинство из них не используется.

Несмотря на то, что в колхозах и без того мало производится картофеля, хранение его организовано из рук вон плохо. В прошлом году в колхозе им. Куйбышева (председатель т. Сафин, агроном т. Смирнов) садили 60 га картофеля и собрали немало клубней. Но весь этот урожай при первых же морозах был загублен и в замороженном виде скормлен скоту.

Или взять колхоз им. Пушкина. Тут по вине кладовщика т. Чворы и председателя правления т. Соколова загублено 2.300 центнеров семенных клубней. Повинен в этом и главный агроном Красно-Орловской МТС т. Анисимов. Не раз он бывал в колхозе, но ни разу не поинтересовался, как хранится в артели семенной картофель. А ведь если бы он сделал это с осени, можно было предотвратить порчу клубней.

Колхоз «Победитель» (председатель т. Богачок) в прошлом году получил по 13,5 центнера картофеля с гектара. И то, немногое, что собрали с полей, умудрились погубить из-за плохого хранения.

В районе есть немало примеров высоких урожаев картофеля. Об этом убедительно говорит опыт колхозников сельхозартелей «Родина», им. Калинина, «Кузбасс» и ряда других.

Возродить былую славу района, резко поднять урожайность картофеля — вот почетная задача, которую надо решать мариинцам.

И. ГАВРИЛЕНКО.

Высокие урожаи — дело наших рук

Пять лет подряд картофелеводы нашей артели по сравнению с другими колхозами Мариинского района выращивают неплохие урожаи. Так, в 1957 году средний урожай картофеля на всей площади посева превысил 100 центнеров с гектара. А звено, руководимое Э. К. Ромет, получило с каждого гектара по 160 центнеров клубней.

О работе этого звена мне и хочется рассказать подробнее. В прошлом году его работники садили картофель и на целинных и на старопахотных землях, применяли на них различную агротехнику. Целина была вспахана летом 1956 года и обрабатывалась как пары. Анализ почвы показал, что предпосевное внесение каких бы то ни было удобрений не нужно. Ранней весной участок был заборонован для закрытия влаги. Затем, когда взошли сорняки, провели культивацию с боронованием. Посадку произвели с таким расчетом, чтобы получить на каждом гектаре 55 тысяч кустов. Семян ушло в среднем 23 центнера на гектар.

Старопахотный участок обработали так: осенью вспахали его на зябь, предварительно внеся в почву перегноя по 10 тонн на гектар. Кроме того, внесли еще по центнеру на гектар хлористого калия и суперфосфата. В остальном обработка почвы была такая же, как и на целинном участке.

В процессе роста картофеля производили междурядные обработки по мере появления сорняков и образования почвенной корки. Последняя обработка завершилась окучиванием кустов. Уборку урожая начали 8 сентября и закончили в третьей декаде этого же месяца.

Об урожае 1958 года наши картофелеводы начали заботиться с осени. После уборки сразу же перебрали и заложили в хранилища семенные клубни. За качеством семян ведется повседневное наблюдение. Зябь под картофель подготовлена. На нее вывозим местные удобрения из расчета по 20 тонн на гектар, накапливаем влагу.

Задача резкого увеличения выхода мяса и молока требует от нас активного участия в создании прочной кормовой базы.

Наше обязательство — получить в среднем по колхозу не менее 150 центнеров картофеля с гектара. А звено Э. К. Ромет решило добиться урожайности в 200 центнеров.

К. СИДЕЛЬЦЕВ,
агроном колхоза «Родина», Мариинского района.

Звеном будет руководить механизатор

Из практики прошлого года руководители и колхозники нашей артели пришли к выводу, что, помимо других мероприятий, большое значение для выращивания высоких урожаев картофеля имеет организация специальных звеньев.

В прошлом году площадь под картофелем составляла 65 гектаров. Средний урожай получили около 90 центнеров с га. Для возделывания этой культуры организовали два звена. Руководят ими опытные полеводы.

Во второй бригаде было одно звено. Возглавляла его Евдокия Комарова. В звене трудились трое: Александра Дроботун, Галина Полуэктова и Евдокия Комарова. Сделали они многое и получили по 130 центнеров клубней с каждого из 10 гектаров.

Все это хорошо. Но мне думается, что нынче в организацию звеньев надо внести некоторые изменения. Известно, что лучших результатов добиваются там, где широко применяется механизация. Если бы в прошлом году нам удалось полностью механизировать все работы, связанные с выращиванием картофеля, то каждое звено справилось бы с участком не в 10, а в 40—50 гектаров. Я считаю, что во главе картофелеводческих звеньев надо поставить опытных трактористов и поручить им осуществить весь комплекс работ — от подготовки почвы до уборки урожая.

В текущем году мы решили вырастить не менее 150 центнеров картофеля с гектара. Возможности для этого у нас есть. Семян имеем на всю площадь посева. Они у нас, можно сказать, сортовые, районированные, выращенные в своем хозяйстве.

В бригаде созданы кукурузоводческое и картофелеводческое звенья. Сейчас они заготавливают и вывозят на поля местные удобрения, готовят необходимый инвентарь.

Е. ПРИМА,
бригадир комплексной бригады колхоза «Кузбасс».

Вывезено 1.300 тонн перегноя

Механизаторы тракторной бригады Героя Социалистического Труда М. В. Гулевича, обслуживающие артель «Заветы Ленина», Кемеровского района, совместно с колхозниками обязались в этом году получить со всей посевной площади по 15 центнеров зерна и 150 центнеров картофеля с каждого гектара.

Механизаторы по-хозяйски занимаются удобрением полей. На картофлянище вывезено более 1.300 тонн перегноя. На вывозке местных удобрений особенно хорошо работают трактористы Д. Т. Кольцов и Н. В. Грибовский.

Почетная задача

Постоянно действующее производственное совещание строительного участка Кемеровской ТЭЦ вынесло на свое первое заседание вопрос о снижении стоимости жилищного строительства. Члены специально образованной комиссии накануне совещания проанализировали итоги работы коллектива в минувшем году, поговорили с рабочими, обобщили их предложения и пришли к выводу, что есть возможность снизить себестоимость работ по крайней мере на 8 процентов.

На чем главным образом коллектив терпит убытки? Прежде всего на незкономном расходовании стройматериалов, на бесхозяйственном отношении к государственным средствам. В прошлом году, например, было напрасно потрачено и испорчено 110 тонн цемента. За перепростой вагонов на выгрузке выплачено более 30 тысяч рублей штрафов. Многие механизмы не используются на стройке, хотя за их амортизацию пришлось заплатить 56 тысяч рублей. На внутрикомнатные перегородки используется деловой пиломатериал, который вполне можно заменить горбылем. Столярный цех выпускает дверные и оконные коробки, полотна дверей и рамы низкого качества, что приводит к переделкам. В результате за год этот цех дал 24 тысячи рублей убытков. На строительной площадке скопилось 115 кубометров битого кирпича, металл для арматуры выделяется утолщенного профиля, из-за небрежного хранения портятся пиломатериалы и т. д.

Выступившие на совещании члены комиссии тт. Говядников, Михель, Колтачихин, Крупейников и другие подсказали пути устранения этих недостатков. Было высказано предложение перевести бригады каменщиков и штукатуров на хозрасчет. Совещание наметило конкретные мероприятия по снижению стоимости строительства и поставило перед коллективом задачу — за счет экономии материалов, правильного их использования, сберечь за год 250 тысяч рублей и на эти средства построить еще один восьмиквартирный дом. Начальник строительно-монтажного участка в соответствии с внесенными предложениями издал приказ об их выполнении.

Сейчас на строительном участке идет подготовка ко второму заседанию производственного совещания, на котором будет обсуждаться вопрос об охране труда и технике безопасности.

Е. РОМАНОВ.

О деловитости в партийной работе

Ф. МАЛЬЦЕВ,
секретарь Сталинского горкома КПСС

После XX с'езда КПСС перед каждой первичной партийной организацией, перед каждым партийным комитетом с особой остротой встал вопрос об усилении организаторской работы с тем, чтобы развивать и укреплять связи с массами, не только раз'яснять смысл и значение новых планов коммунистического строительства, но и пробуждать творческую инициативу трудящихся, мобилизовать их на решение очередных задач.

Городской и районные комитеты партии Сталинска обратили особое внимание на воспитание партийных работников в духе деловитости и настойчивости, стали учить их, принимая во внимание особенности каждого предприятия и каждой парторганизации, непременно добиваться практических результатов партийно-политической работы.

Теперь, когда минул достаточный срок и накоплен определенный опыт, можно говорить о результатах такой перестройки, тем более, что примеров правильной, действенной партийной работы немало.

В ноябре прошлого года, например, резко ухудшились дела в доменном цехе Кузнецкого комбината. Здесь нередко нарушалась технология ведения доменного процесса. Это приводило к авариям, простоям агрегатов. За полмесяца было недодано почти 4 тысячи тонн чугуна.

Партбюро (секретарь т. Шуклин) заслушало сообщение начальника цеха т. Жигулева о причинах слабой работы коллектива и вынесло этот вопрос на обсуждение партийного собрания. Коммунисты, предварительно разобравшись с состоянием дел на участках, вскрыли целый ряд причин, вызвавших ослабление внимания доменщиков к технологической дисциплине, и наметили пути устранения этого недостатка. Собрание потребовало от каждого коммуниста активно бороться за осуществление принятого решения.

Такая постановка вопроса заметно повысила ответственность коммунистов, заставила искать новые неиспользованные возможности. Так, машинист вагоно-весов т. Антропов по собственной инициативе проверил электропневматические клапаны бункеров, задерживавших дозировку шихтовых материалов, и потребовал от электриков отрегулировать аппаратуру. По предложению старшего горнового т. Инютина было улучшено освещение шахтопечи.

Половина всех простоев домен падала на прогары кладки шахты и заплечиков. Новаторы цеха предложили в местах прогара поливать кожух с внешней стороны холодной водой. Так было найдено радикальное средство борьбы с продувами, число которых в январе и феврале благодаря этому сократилось в несколько раз.

Параллельно по просьбе парторганизации доменного цеха большая работа проводилась на Абагурской аглофабрике по улучшению качества агломерата и в коксохимическом цехе — по увеличению прочности кокса.

Все это оказало свое действие. Ход домен стал ровным, улучшился коэффициент использования полезного об'ема печей.

Трудящиеся машиностроительного завода длительное время не могли избавиться от штурмовщины, потому что коллектив заготовительного цеха № 13 ни разу за год не выполнял программы в заданной номенклатуре. В результате резко упала ритмичность товарных цехов, систематически задерживался выпуск готовой продукции.

По поручению парткома изучением работы цеха № 13 занимались коммунисты первого и кузнечного цехов. Были вскрыты недостатки в планировании, в снабжении. Контроль за выполнением намеченных мер возложили опять-таки на коммунистов смежных цехов.

Партком, например, обязал начальника производственного отдела завода добиться четкого выполнения графика и в течение декабря и января ликвидировать прежде всего дефицит на три детали — на одну из накладок, рычаг и проушину к пневматическому грузчику.

Почему эти детали стали дефицитными? Потому что в цехе № 13 резательный полуавтомат работал только в одну смену и не успевал обеспечить потребность в заготовках. Коммунисты тт. Олимпиев и Зиновьев первыми обнаружили этот серьезный недостаток и посоветовали начальнику цеха т. Алексееву перевести полуавтомат на работу в три смены. Нехватка деталей была ликвидирована.

Раньше производственный отдел давал цеху простой перечень деталей, а календарного графика подачи их не было. Теперь его составляют и следят, чтобы он выполнялся.

Партком завода (секретарь т. Ефимов) добился такого положения, что коммунисты, привлекаемые для подготовки вопросов, намеченных к обсуждению, не только изучают состояние дел, но и до конца следят потом за выполнением принятых постановлений, оказывая при этом практическую помощь.

Положительных примеров организационно-партийной работы, повторяем, можно приводить еще немало. Работники партийных комитетов, бывая на местах, теперь уже, как правило, не только фиксируют недостатки, как это зачастую было раньше, но и помогают устранять их. В самом деле: мало все-таки бывает толку от работника, если деятельность его сведена только к констатации фактов, в лучшем случае — к обследованию или подготовке того или иного вопроса на бюро. О таких работниках еще С. М. Киров говорил: «...он поедет, побудет некоторое время..., потом уедет и пишет докладную записку...: тут безобразия, там — неполадки и прочее. А спросите, как он помог на месте исправить, — на этот счет как-то туго».

Недостаток этот полностью не изжит еще и у нас, но многие работники научились умело, последовательно добиваться положительных результатов. Инструктор городского комитета партии т. Шамин, занявшись деятельностью партийных групп Кузнецкого комбината, выяснил, что многие из них созданы не по принципу целесообразности и пользы, а лишь бы они были многочисленнее. Поэтому в некоторые партгруппы входили коммунисты из разных бригад и отделов.

Так, партийная группа отдела оборудования мартеновского цеха № 2 состояла из 24 коммунистов, занятых на различных участках производства: начальник цеха, его заместитель, секретарь партбюро цеха, технический секретарь, начальник шихтового двора и другие руководящие работники цеха, а также дневные слесари, электрики и токари. Ничего нет удивительного, что все вместе коммунисты собирались только один раз в год — на отчетно-выборное партийное собрание.

Реорганизацию партийных групп горком провел совместно с Орджоникидзевским райкомом КПСС и парткомом Кузнецкого комбината. Предварительно товарищи советовались с секретарями партийных организаций и партгруппоргами о том, как лучше и полезнее об'единить коммунистов. Проверена была работа более 100 партийных групп.

На предприятии заново создали 37 партийных групп. О том, как лучше организовать их работу, на семинаре секретарей парторганизаций комбината рассказал г. Шамин. Опыт работы лучших партийных групп был обобщен: о нем писали газеты «Металлург» и «Кузбасс». Теперь партийные группы стали ближе стоять к производству, значительно оживилась их деятельность, поднялась боеспособность.

Несколько лет подряд Сталинское стройуправление треста «Томусашахтострой» являлось одним из отстающих в городе: планы систематически не выполнялись, росли убытки, огромных размеров достигал брак. Бюро горкома КПСС неоднократно заслушивало отчеты руководителей управления, но принятые решения не подкреплялись организаторской работой, и положение дел в управлении не менялось.

Наконец, после XVI городской партконференции было решено обстоятельно разобраться в причинах плохой работы управления, наметить и осуществить меры, направленные на коренной перелом в деятельности коллектива.

Группа коммунистов треста «Сталинскпромстрой» во главе с инструктором промышленного отдела горкома КПСС т. Явкиным в течение 10 дней детально изучала состояние дел в бригадах, на участках, на каждом об'екте; проанализировала работу партийного бюро, постройкома, отделов нормирования, планового, производственного.

Материалы обследования были доведены на общем собрании и в многочисленных беседах до сведения широкого круга руководящих хозяйственных, партийных, профсоюзных, комсомольских руководителей и рядовых производственников. Работники управления сами вскрывали многие неполадки, предлагали меры для их устранения.

Бюро горкома партии подвело окончательный итог: руководители управления потеряли чувство ответственности, оторвались от людей, не глубоко знали положение дел на строительных участках, а партийное бюро в хозяйственные дела вообще не вникало.

Организуя выполнение принятого постановления, инструктор т. Явкин сам участвовал в подготовке к собранию коммунистов управления: беседовал с работниками отдела нормирования, бригадирами, мастерами, рассказывал им об опыте работы в тресте «Сталинскпромстрой». Собрание прошло на высоком уровне критики. Коммунисты единодушно поддержали решение бюро городского комитета и одобрили намеченные мероприятия по ликвидации отставания.

Руководство комбината «Кузбассшахтострой» укрепило Сталинское управление руководящими кадрами, Кузнецкий райком партии принял меры по замене секретаря партийной организации управления.

Но на этом работа инструктора не закончилась, а по сути только началась. Он привлек к коллективу управления внимание работников промышленного отдела горкома КПСС, которые помогали оперативно устранять многие недостатки и вместе с партийным бюро управления сумели оживить массово-политическую, раз'яснительную и воспитательную работу на участках и в бригадах. По инициативе т. Явкина участки были специализированы, широкое применение получил опыт треста «Сталинскпромстрой». Были приняты и другие меры.

Вся эта значительная организаторская работа не прошла бесследно. В 1957 году управление, при обязательстве 9,3 тыс. квадратных метров жилья, сдало в эксплуатацию 10.080 квадратных метров, выполнило план по всем показателям и имеет около двух млн. рублей экономии.

В повседневной практике партийным работникам приходится решать множество вопросов не только чисто производственного характера, но и разбирать подчас не менее трудные факты волокиты, бюрократизма, бездушного отношения к людям. И если не всегда путь к их разрешению является самым коротким, то только потому, что мы не добились еще от каждого работника партийного комитета, первичных парторганизаций деловитости, настойчивости в достижении намеченной цели. Хуже того, есть у нас еще и такие товарищи, которые поверхностно, не по-деловому подходят к решению организационно-партийных вопросов. Например, инструктор Центрального райкома КПСС т. Кубарева, изучая деятельность партийной организации школы № 42, не сумела вскрыть основных причин слабой работы коммунистов и коллектива в целом, недостатков в учебно-воспитательном процессе. А раз не были установлены причины плохой успеваемости школьников, то, естественно, не могла быть оказана и действенная практическая помощь. Самоустранился от этой работы и отдел пропаганды и агитации райкома КПСС.

Секретари райкомов, горкома, заведующие отделами не всегда уделяют достаточное внимание подготовке инструкторов, не обобщают и не передают лучший опыт организаторской работы, не учат настойчивости и деловитости.

Деловитость — это та неукротимая сила, которая, как говорил в свое время И. В. Сталин, «не знает и не признает преград, которая размывает своей деловитой настойчивостью все и всякие препятствия, которая не может не довести до конца раз начатое дело, если это даже небольшое дело, и без которой немыслима серьезная строительная работа».

Жизнь настоятельно требует, чтобы наши партийные кадры воспитывались в духе деловитости, инициативы и настойчивости в достижении цели. В этом залог наших успехов по мобилизации трудящихся на досрочное выполнение задач, поставленных партией и правительством перед советским народом.

В отделах и управлениях нашего совнархоза

В штабе строителей Кузбасса

Около двадцати дней пробыл на строительстве горношорской группы рудников старший инженер производственного отдела управления строительства А. Г. Евдокимов. Командировкой он доволен.

— Значительно оживилась стройка и в Шалыме, и в Мундыбаше, и в Темире. — рассказывает Анатолий Георгиевич. — Еще совсем недавно строители этих рудников, не имея никакой производственной базы, все стройматериалы и детали получали из Сталинска. По железной дороге сюда поступали кирпич, железобетонные и столярные изделия. Их не хватало, и простои лихорадили стройки. Управление строительства решило помочь рудостроевцам в создании собственной производственной базы. Нашлись необходимые ресурсы. Сейчас на всех стройках рудников в Горной Шории открыты полигоны. На стройплощадках изготовляются перемычки, кольца, балки. Начат выпуск блоков из крупнопористого бетона — отпала необходимость в завозе красного кирпича.

Наладилось на стройках и с земляными работами. По инициативе управления строительства организован специальный участок треста «Востокгидрострой», который теперь ведет все эти работы.

Вернувшись в управление, А. Г. Евдокимов вместе с работниками отдела производственных предприятий решает вопрос о производстве столярных изделий также на стройплощадках рудников.

— Долго задерживаться в Кемерове нельзя: на очереди поездка в Тею, Абазу...

Инженер Вячеслав Яковлевич Белых несколько дней назад вернулся из Сталинска. Совместно с работниками треста «Сталинскпромстрой» и металлургического комбината он занимался изысканием дешевых заполнителей для крупнопанельного и шлакоблочного строительства взамен применяемых сейчас дефицитных и дорогих — гранулированного шлака и золоуноса.

В. Я. Белых несколько дней пробыл на строительстве 7-й и 8-й коксовых батарей Кузнецкого комбината. У строителей управления № 2 «Сталинскпромстрой» получилась заминка с земляными работами, которые велись очень медленно, а ведь для сооружения коксовых батарей надо вынуть 600 тысяч кубометров грунта, в том числе 200 тысяч скального! Пришлось отказаться от мелкошпурового бурения. Был подготовлен и проведен 9 марта массовый взрыв — поднято около 50 тысяч кубов грунта, создан обширный фронт работ. Сейчас экскаваторы и автомашины работают круглосуточно.

15 марта в управление строительства приехал заместитель управляющего трестом «Кузнецкрудстрой» Александр Ефимович Пинаев. Он сразу же направился в отдел кадров.

— Нам нужны специалисты-строители, работа разворачивается, людей не хватает...

А. Е. Пинаев вместе с инженером отдела кадров А. Д. Кочеровой посетил трест «Кемеровотяжстрой», где в связи с реорганизацией освободился ряд инженеров и техников. Шесть специалистов дали согласие перейти работать на строительство рудников. Их примеру последовали механизаторы: экскаваторщики и бульдозеристы.

На днях состоялось общее собрание коллектива работников управления. Обсуждались доклад о решениях февральского Пленума ЦК КПСС и тезисы доклада Н. С. Хрущева о дальнейшем развитии колхозного строя и реорганизации МТС.

Одобрив документы февральского Пленума ЦК КПСС, работники управления строительства наметили ряд мероприятий по форсированию строительства Топкинской и Юргинской МТС с тем, чтобы при реорганизации их в РТС была создана хорошая ремонтно-техническая база.

Б. ГЕРШУН,
инженер управления строительства совнархоза.

Встреча с учеными

По инициативе химической секции технико-экономического совета и управления химической промышленности совнархоза состоялось совещание главных инженеров и начальников центральных лабораторий заводов управления химической промышленности совместно с представителями научно-исследовательских учреждений.

На пленарном заседании главный инженер управления химической промышленности Н. К. Цельм сделал анализ работы лабораторий заводов и раскрыл перспективы их деятельности на ближайшее семилетие. Определено основное направление в развитии химической промышленности Кузбасса, базирующееся главным образом на переработке угля. Поставлена задача — более полно использовать уголь и продукты его переработки.

Работа совещания проходила по четырем секциям: пластмасс и искусственного волокна, азотной и хлорной промышленности, коксохимической промышленности, красителей, полупродуктов и фармацевтической химии.

На заседаниях секций обсуждены вопросы развития химии Кузбасса. Заслушано более 30 докладов представителей отраслевых научно-исследовательских институтов, имеющих практическое значение для заводов Кузбасса. Большой интерес у коксохимиков вызвало сообщение представителя Восточного углехимического института Н. С. Грязнова о новых способах подготовки угля для коксования. Применение разработанного институтом метода избирательного дробления позволит значительно увеличить гамму коксующихся углей.

В настоящее время в производстве фталевого ангидрида употребляется кристаллический нафталин. Стоимость сырья на тонну фталевого ангидрида превышает 2.200 руб. Работами профессора М. В. Гофтмана (Уральский политехнический институт) и А. И. Голуба (Восточный углехимический институт) доказано, что получение фталевого ангидрида окислением нафталиновой фракцией снижает стоимость сырья до 650 рублей.

Представитель Государственного института азотной промышленности С. С. Лачинов сделал сообщение об агрегате синтеза аммиака с использованием тепла реакции и познакомил работников азотной промышленности с конструкцией и принципом действия котла-утилизатора, созданного сотрудниками института совместно с работниками Дзержинского азотнотукового завода.

Совещание признало необходимым организовать в Кузбассе филиалы научно-исследовательских институтов.

Р. НЕВОЛИНА,
инженер управления химической промышленности.

Специализация литейных цехов

По инициативе управления машиностроительной промышленности, технического отдела и отдела кооперирования межрайонных связей проведено комплексное обследование литейных цехов предприятий нашего экономического района. Из сорока двух обследованных цехов 12 выдают 90 процентов всей литейной продукции совнархоза. На долю остальных падает всего 10 процентов.

Экономический анализ показывает, что при правильной организации производства двадцать литейных цехов вполне обеспечат потребности предприятий в чугунном и стальном литье. Появится возможность ликвидировать 20 карликовых цехов и сэкономить тринадцать миллионов рублей. Но для этого требуется увеличить с'ем литья с квадратного метра производственной площади, доведя его хотя бы до среднего уровня, достигнутого в целом по предприятиям совнархоза.

Бригада, возглавляемая начальником литейного бюро Киселевского машиностроительного завода т. Бастрономом, считает, что на прокопьевском заводе «Электромашина» без крупных капитальных затрат, только за счет механизации подачи формовочных смесей и других видов работ производительность литейного цеха увеличится вдвое.

Бригады специалистов вместе с руководителями цехов разработали мероприятия по внедрению новой технологии и комплексной механизации литейного производства. В частности, намечается дальнейшее расширение литья в кокиль, под давлением и центробежным способом, применение химически твердеющих смесей.

Многие предприятия Кузбасса получают чугунное и стальное литье с заводов Урала, Поволжья и в то же время в эти экономические районы отправляют свое литье. Бригада под руководством начальника литейного цеха Кузнецкого комбината т. Трошина внесла предложение: на Анжерском машиностроительном заводе организовать производство вагонного литья для Киселевского машиностроительного завода и прекратить бесцельные перевозки стального литья в Карагандинский совнархоз.

Сейчас большинство заводов отливает одинаковую продукцию, это приводит к удорожанию себестоимости, а главное — снижает качество изделий. Так, в литейном цехе яшкинского завода «Сибцемремонт» почти 80 процентов стального литья имеет брак по химическому составу. Бригады специалистов предложили специализировать все литейные цехи по определенным профилям. Это повысит производительность труда, улучшит качество изделий, снизит их себестоимость.

Для обеспечения потребностей в специальном литье следует организовать специализированные литейные цехи в масштабе западносибирской группы совнархозов, так как создание такого производства в каждом совнархозе нерентабельно. Так, например, потребности нашего совнархоза в ковком чугуне на 1958 год составляют всего 300 тонн, в то же время это производство хорошо развито в Новосибирске. Выпуск жароупорного литья целесообразно организовать в Алтайском совнархозе, а ферросилидового — в Кемеровском.

А. ДОНЦОВ,
главный металлург управления машиностроительной промышленности.

Новая продукция химиков

Длительный период на Анжерском фармацевтическом заводе отходы производства теобромина выбрасывались. Коллектив экспериментальной лаборатории завода под руководством В. М. Нестерова внес некоторые изменения в рецептуру выработки ценного препарата теофиллина.

Коллектив цеха № 2 под руководством М. К. Жуковой на существующих производственных площадях в короткий срок смонтировал аппаратурную схему и освоил выпуск новой продукции. Использование отходов производства для выработки ценного препарата позволило заводу сэкономить 700 тысяч рублей.

Управление химической промышленности за проявленную инициативу премировало двенадцать работников экспериментальной лаборатории и цехов завода.

В феврале анилино-красочный завод выпустил первые тонны краплака — ценной продукции для полиграфической промышленности. Коллектив цеха № 15 (начальник А. А. Соловьев), быстро освоив новое производство, укладывается в расходные коэффициенты, и сейчас добивается освоения проектной мощности цеха.

С. КОРОБОВ,
инженер управления химической промышленности.

Зарубежные новости

Заявление Политического комитета Коммунистической партии Великобритании

ЛОНДОН, 25 марта. (ТАСС). Политический комитет Коммунистической партии Великобритании опубликовал заявление, в котором решительно осуждает реакционную меру правительства Южно-Африканского Союза, запретившего в нескольких районах страны деятельность крупнейшей негритянской общественной организации — Негритянского национального конгресса. В заявлении говорится, что эта мера «является началом нового общего наступления на все прогрессивные организации в этой стране, которые посмели выступать за равные права и возможности для всех людей».

Политический комитет призывает усилить движение протеста в Англии и во всем мире, чтобы потребовать отмены запрещения Негритянского национального конгресса и освобождения большой группы прогрессивных деятелей — негров, индийцев и белых, которых привлекли к суду по обвинению в «государственной измене».

Шанхай индустриальный

ПЕКИН, 24 марта. (ТАСС). Почти на 4 миллиона юаней, т. е. на 1/3 больше промышленной продукции даст в нынешнем году Шанхай, который становится центром тяжелой индустрии КНР. Такая отрасль тяжелой промышленности, как электротехническая, выпустит продукции в полтора раза больше. Предприятия Шанхая вносят большой вклад в дело под'ема сельского хозяйства республики. Шанхайские заводы дадут, в частности, для нужд сельского хозяйства двигателей внутреннего сгорания общей мощностью 150 тысяч лошадиных сил и 5 тысяч универсальных тракторов.

Выборы в Национальное собрание Камбоджи

ХАНОЙ, 24 марта. (ТАСС). В Камбодже состоялись выборы в Национальное собрание, на которых предстояло избрать 62 депутата от 1.879.842 избирателей.

На выборах выступали кандидаты от двух партий — национальной организации Народно-социалистическое сообщество, лидером которой является принц Народом Сиануук, и партии прачачон. Полную победу на выборах одержала партия Народно-социалистическое сообщество, все кандидаты которой были избраны.

Рост цен на продовольствие в Западном Берлине

БЕРЛИН, 24 марта. (ТАСС). Западноберлинское статистическое бюро в последнем отчете сообщает о повышении цен на ряд важнейших продовольственных товаров в Западном Берлине. Так, в период с середины марта прошлого года по март 1958 года цены на картофель повысились на 11,8 процента, на яйца — на 17,6 процента, на пшеничную муку — на 8,6 процента, на рыбу — на 6,3 процента.

Рост стоимости жизни во Франции

ПАРИЖ, 24 марта. (ТАСС). Во Франции наблюдается неуклонный рост стоимости жизни. «Франс-суар» обращает сегодня внимание на «новые тенденции к повышению цен на продукты питания». В настоящее время цены на овощи и фрукты, по подсчетам газеты, возросли по сравнению с мартом прошлого года в среднем на 40 процентов, а на мясо — на 20—30 процентов.

Международная весенняя ярмарка в Лейпциге (ГДР).
В Советском павильоне. Техник из Цюриха г-н Штибер осматривает промышленный гамма-аппарат, применяемый в лабораториях и на предприятиях для исследования качества материалов.
Фото Центральбильд.

На сессии Бюро Всемирного Совета Мира

ДЕЛИ, 24 марта. (ТАСС). Здесь продолжает свою работу сессия Бюро Всемирного Совета Мира. В связи с этим в Дели опубликованы коммюнике о ходе работы сессии 22 и 23 марта.

В коммюнике о вечернем заседании 22 марта говорится, что на этом заседании выступил представитель Польской Народной Республики Кульчинский, указавший на необходимость создания безатомной зоны в Центральной Европе в соответствии с планом Рапацкого. Представитель Японии Хирано подчеркнул значение сотрудничества между различными международными организациями, которые заинтересованы в сохранении мира. С сообщениями о внутренних политических переменах, происшедших в некоторых странах Латинской Америки, выступил представитель Аргентины А. Варела. С речами о подготовке к Стокгольмскому конгрессу к собравшимся обратились И. Эренбург (СССР), г-жа Гунавардене (Цейлон) и Казанова (Франция).

В коммюнике от 23 марта указывается, что на состоявшихся в этот день 4 заседаниях были рассмотрены организационные вопросы о подготовке конгресса по разоружению и международному сотрудничеству.

С большим докладом выступил представитель Советского Союза Н. С. Тихонов, который подробно рассказал о деятельности советских людей в защиту мира, собравших 130 миллионов подписей под призывом о прекращении испытаний ядерного оружия. Н. С. Тихонов представил ряд предложений об организации конгресса по разоружению и международному сотрудничеству.

Выступивший от имени Японского совета борьбы за запрещение атомного и водородного оружия Каору Ясуи подчеркнул решающее значение тесного сотрудничества между Всемирным Советом Мира, Конференцией солидарности стран Азии и Африки и Японским советом борьбы за запрещение атомного и водородного оружия.

Представитель Алжира Франсис рассказал о героической борьбе алжирского народа за независимость. Он указал на необходимость оказания материальной помощи алжирским беженцам. Представитель Италии Негарвилле остановился на кампании итальянского народа против строительства ракетных баз в Италии, охарактеризовав ее как неот'емлемую часть подготовки к конгрессу по разоружению и международному сотрудничеству.

На заседаниях 23 марта выступили также представители Индии, Ливана, Аргентины, Франции и других стран.

Сессия продолжает свою работу.

Отчаявшись найти работу...

ТОКИО, 24 марта. (ТАСС). Японская печать и радио почти ежедневно сообщают о все новых случаях самоубийств в Японии, причем за последнее время особенно участились случаи самоубийств целыми семьями на почве материальных трудностей. По подсчету агентства Киодо Цусин, за первые два месяца текущего года имело место 164 случая самоубийств целых семей. Многие, потеряв работу и лишившись средств к существованию, бросают свои семьи и отправляются на поиски работы в других местах.

На днях газета «Асахи иввинг ньюс» сообщила о том, что токийской полицией был арестован некий Масао Икэда — безработный, прибывший в Токио из Осака в поисках заработка. Причина ареста — обвинение в том, что он подкинул троих маленьких детей.

В той же газете сообщалось о самоубийстве 18-летней студентки Фусако Накасима, отравившейся ядом на почве финансовых затруднений.

34-летняя вдова Тамаэ Ито, сообщает газета «Иомиури», бросилась в начале марта вместе с детьми под поезд в городе Иокогама. Газета пишет, что эта женщина, потеряв мужа и сама страдая от тяжелого заболевания туберкулезом, решила лишить жизни себя и своих детей потому, что ей стало абсолютно не на что жить и содержать малышей.

Население ФРГ протестует против атомного вооружения

БЕРЛИН, 24 марта. (ТАСС). Западногерманская общественность возмущена открытыми требованиями правительства ФРГ об атомном вооружении бундесвера и призывает население активно противодействовать осуществлению этих требований, ставящих под угрозу жизненные интересы немецкого народа и мир в Европе. В движении протеста против оснащения бундесвера атомным оружием участвуют многочисленные низовые профсоюзные организации, об'единения молодежи, политические, общественные, научные и церковные деятели — люди различных политических взглядов, социального положения и партийной принадлежности. Ярким выражением этого движения является организованная большой группой видных политических и общественных деятелей ФРГ кампания «борьбы против атомной смерти». Начало этой кампании, которая будет проводиться повсеместно в Западной Германии, было положено вчера на большом митинге во Франкфурте-на-Майне.

По сообщению агентства АДН, об'явления 24-часовой всеобщей забастовки против политики атомного вооружения ФРГ, проводимой правительством Аденауэра, потребовал бременский сенатор Г. Вольтерс. С этим заявлением он выступил на земельном с'езде бременской организации социал-демократической партии в Бремерхафене. Выступивший на этом же с'езде депутат городского собрания Бремена Г. Кошник призвал мобилизовать все внепарламентские силы для борьбы против атомной угрозы, а также поддержал требование об'явить всеобщую забастовку против оснащения бундесвера атомным оружием. Это требование встретило единодушную поддержку делегатов с'езда, представляющих 10,5 тысячи членов бременской организации СДПГ.

Вопрос о необходимости практической борьбы против атомного вооружения Западной Германии находится сейчас в центре внимания многих профсоюзных и молодежных организаций ФРГ. Так, проведения всеобщей забастовки потребовала организация профсоюза металлистов Нейса и Гревенброиха. От имени своих 9 тысяч членов профсоюзная организация высказалась также против создания ракетных баз на территории ФРГ и за создание без'ядерной зоны в Центральной Европе.

По сообщению западногерманского агентства ДПА, молодежная организация свободной демократической партии в земле Северный Рейн—Вестфалия призвала фракцию этой партии в бундестаге «всеми политическими парламентскими средствами бороться против проводимой ХДС-ХСС (правящая партия. — **Прим. ред.**) концепции атомного вооружения».

Требования итальянских женщин

РИМ, 24 марта. (ТАСС). В Риме состоялась национальная конференция Союза итальянских женщин. Выступившая с докладом секретарь Союза Эльза Бергамаски изложила требования, которые итальянские женщины пред'явят новому парламенту: равная оплата труда женщин и мужчин, предоставление женщинам права работать по любой специальности, равенство супругов перед законом, улучшение системы социального обеспечения, реформа школьного обучения и т. д. Выполнение этих требований, заявила Э. Бергамаски, предполагает реформы в социальной и экономической областях, за которые борются прогрессивные партии. Поэтому, сказала она, итальянские женщины на предстоящих парламентских выборах должны поддержать эти партии.

После доклада Э. Бергамаски состоялись прения.

За освобождение Кении от колониального ига

ЛОНДОН, 24 марта. (ТАСС). Как сообщает газета «Ньюс кроникл», 23 марта на многотысячном митинге в столице Кении гор. Найроби было положено начало созданию «армии свободы», ставящей целью борьбу за освобождение Кении от колониального ига.

На митинге выступил один из руководителей национально-освободительного движения Кении, член законодательного совета Том Мбоя.

Подчеркнув, что патриоты Кении не одиноки в борьбе за освобождение своей страны от колониального господства, он заявил: «Наша борьба — это всеобщая борьба против лицемерных держав, которые проповедуют демократию и подписывают декларацию о правах человека, но так позорно не выполняют ее положения».

Сенатор Дуглас об экономическом спаде в США

НЬЮ-ЙОРК, 24 марта. (ТАСС). По сообщению корреспондента агентства Ассошиэйтед Пресс из Вашингтона, выступая по телевидению, сенатор Поль Дуглас заявил, что, по его мнению, Соединенные Штаты переживают в настоящее время «серьезный экономический спад и почти находятся на грани депрессии». Депрессия означает, что от 9 до 10 проц. общей рабочей силы являются полностью безработными.

Письма из Горной Шории

Надо еще лучше

Если сесть в Таштаголе на пригородный поезд, то рудник Шалым окажется не таким уж далеким: обогнул гору — и у нас. Со станции приезжему будет виден весь поселок: он почти целиком раскинулся на склоне горы, вершину которой венчают надшахтные здания. Поэтому и главная улица поселка — Октябрьская — протянулась тоже снизу вверх. И если, на минуту оторвавшись от «груды дел, суматохи явлений», посмотришь на поселок и рудник свежими глазами — много нового видишь среди привычного, примелькавшегося за эти четыре года. (Кстати, пригородный поезд Шерегеш—Шалым—Таштагол тоже появился в последние годы, как насущная потребность оживленной жизни рудников).

Так вот, посмотрим вверх по Октябрьской улице. В середине ее будущий бульвар, большой сквер, разбитый в 1954 году. Сейчас он утопает в снегу, а летом — очень приятно погулять под молодыми шумящими тополями. С той поры каждый год горняки сажают деревья и на улицах и возле домов.

Улицу в самом верху как бы замыкает белоколонным фасадом, врезанным в гору, клуб горняков.

Красивый ансамбль со зданием клуба образуют два кирпичных трехэтажных, вполне городских жилых дома. А всего таких двух- и трехэтажных домов построено 10 да молодежное общежитие, возле которого горняки разбили спортплощадку и посадили деревья.

Вообще с жильем положение резко улучшилось: по сравнению с 1954 годом жилплощадь на одного рабочего увеличилась почти вдвое. Хотя и сейчас еще все-таки не хватает жилья: рудник растет быстро.

Недалеко от клуба и чуть выше его выделяется большое здание новой средней школы: прекрасный подарок детям горняков. В ней просторные классы, хорошо оборудованные лаборатории, кабинеты, а производственные мастерские — иная крупная городская школа позавидует.

А вот это большое здание по Октябрьской улице заняли теперь взрослые учащиеся. Здесь школа рабочей молодежи. Хотя опять вынужден оговориться: обе школы уже маловаты — очень растет число учащихся детей, да и взрослых!

Виден и новый больничный городок, отстроенный в 1956 году. Амбулатория, родильное, терапевтическое, хирургическое отделения, рентгеновский кабинет оснащены вполне современным оборудованием.

Но врачей недопустимо мало. И хочется не только обвинить облздравотдел за то, что он не обеспечивает больницу кадрами, но и пригласить молодых врачей. Если кто выбирает место, хочет работать в хорошей больнице, среди населения, очень любящего медиков, — приезжайте к нам, в Шалым!

Горняки проводили свой досуг в основном дома — старый клуб-барак мало кого привлекал. А теперь зайдите в наш клуб горняков! Это любимое место отдыха и старых, и малых, и, конечно, молодых. В 16 кружках художественной самодеятельности участвуют почти четыреста человек. Слесари, бурильщики, машинисты по вечерам превращаются в певцов, танцоров, артистов. Особенно популярны у зрителей певицы сестры Барышниковы — машинисты транспортеров, начинающий поэт слесарь Попов.

Большим успехом пользуются выступления хорового и драматического кружков. Драмкружок под руководством А. Коробейникова неплохо справился с постановкой пьесы А. Островского «Бедность не порок», а сейчас готовит спектакль «Сады цветут».

Особенно хорошо работает детский сектор, которым руководит т. Орлов. Все десять кружков живут очень деятельной жизнью. На смотре художественной самодеятельности района наши дети заняли первенство. Выставки работ юных художников привлекают всегда много посетителей. И тут заслуга художника-педагога т. Титанакова.

Кстати, т. Титанаков, шорец по национальности, намерен нынче вместе с художником клуба т. Буяновым, хорошим музыкантом, начать запись народных шорских мелодий и песен. Дело это большое и нужное.

Имеют успехи и наши спортсмены. По лыжам они завоевали первенство района и кубок газеты «Красная Шория».

...Высоко за клубом, почти на самой вершине горы, виднеются надшахтные строения: там добывают руду. В горном цехе трудятся передовики производства и рационализаторы — бурильщики тт. Бродунов, Макаров, Сяглов, Симахин, слесарь т. Нечунаев, токарь т. Карпов и их товарищи. Но о их труде надо рассказывать особо. В целом же горняки трудятся так, что канатно-воздушная дорога, бегущая с горы вниз к железной дороге, «захлебывается». Переросла добыча руды мощность этой дороги. Надо безотлагательно строить новую.

В глухой ранее тайге живет и активно трудится большой коллектив нашего рудника. Во всем — в работе, в культурной жизни мы растем хорошо, а надо — лучше.

Г. ТЕМЕРЕВ,
секретарь парторганизации Шалымского рудника.

С годами крепче

Всенародным торжеством, ярким праздником было 16 марта, ознаменовавшее собой новый этап славного пути моей страны. И невольно захотелось оглянуться: какие же изменения произошли у нас за последние четыре года?

Вначале мне показалось, что отвечать на это нечем: ну, постарели на четыре года, перешли работать с горизонта 390-го метра на 330-й и с него полезли вглубь, на 270-й метр.

А когда подумал, то изменений оказалось очень много. И самое ценное состоит в том, что за эти годы вырос, окреп наш коллектив. Его можно назвать интернациональным: есть у нас русские, белорусы, украинцы, поляки, армяне, немцы, татары и другие. Но про него не скажешь — разношерстный. Нет, очень крепко об'единяет всех гордая горняцкая профессия и настоящая трудовая дружба. Эта дружба позволяет участку неплохо справляться с серьезными задачами. За четыре года мы выдали сверх плана 131.050 тонн руды, сэкономили государству 1.564 тысячи рублей. Внедрение рационализаторских предложений позволило сэкономить еще полмиллиона рублей. Если взять производительность труда, то она в 1957 году составила 149,3 процента по сравнению с 1953 годом.

Наш коллектив первым на руднике освоил отбойку руды скважинами при помощи новых станков глубокого бурения «БМК-2б», «БА-100». И теперь такой трудный, опасный и низкопроизводительный метод работы, как отбойка руды мелкими шпурами из открытых заходок подэтажных штреков, почти забыт. И, конечно, выросли и изменились люди. Комсомолец Федор Юдицкий пришел из армии на участок подсобным рабочим, а сейчас владеет профессиями бурильщика, проходчика, электрослесаря, машиниста глубокого бурения.

Демобилизованный из Советской Армии Афанасий Гордеев тоже за эти годы овладел несколькими профессиями. Он окончил курсы, стал горным мастером, избран депутатом районного Совета.

Рабочие тт. Рубцов, Узлов, Радаев, Манский и другие не только овладевают многими ведущими профессиями, но и учатся в вечерней школе. Ведь техника к нам в шахту приходит такая, что требует от рабочих знаний.

Очень выросла материальная обеспеченность рабочих. Не стану перечислять имеющих радиоприемники, фотоаппараты, мотоциклы, желающих купить легковые автомашины — таких много. Скажу только об одной детали, может быть, мелкой, но, по-моему, интересной.

Идешь по шахте, и редко кто из рабочих спросит: который час? Почти у каждого на руке часы. Дело не только в том, что любой горняк может купить часы, а в том, что из украшения, предмета роскоши, что ли, часы превратились в необходимость. Ведь без часов трудно точно рассчитать операции работы, уложиться в нужное время...

Так что же изменилось у нас за четыре года? Мы стали сильнее и крепче, богаче духовно и материально, дружнее и сплоченней.

Так и страна моя с годами становится богаче, сильнее и крепче.

А. АРОНОВ,
начальник 2-го участка рудника Таштагол.

Письма наших читателей

СТАЛИНСК СЕГОДНЯ. **На снимке:** улица Орджоникидзе.
Фото **В. Скоробогатова.**

Центр научно-технической пропаганды
На Кемеровском известковом заводе
Мотоциклы идут по снегу

Дому техники КМК— 25 лет

ДОМ техники Кузнецкого металлургического комбината отмечает свое двадцатипятилетие.

Еще четверть века назад, когда на огромной, изрытой площадке Кузнецкстроя день и ночь воздвигались грандиозные сооружения из металла, бетона, огнеупора, строители задумались над тем, что надо создать свой музей.

Мысль об организации музея была высказана и главным инженером Кузнецкстроя И. П. Бардиным еще в апреле 1932 года, сразу после пуска первой домны. К этому моменту на площадке уже имелся некоторый опыт: были организованы две выставки по технике безопасности — для строительных рабочих и металлургов. Летом 1932 года началась подготовка к организации выставки по истории строительства завода, которая и должна была, по мысли И. П. Бардина, лечь в основу заводского музея. Выставка была открыта в центральном рабочем клубе в дни празднования пятнадцатилетия Октября. К сожалению, возникший в деревянном здании клуба пожар уничтожил первые собранные экспонаты. Но это не могло остановить энтузиастов музея.

...Мне вспоминается март 1933 года. На площадке, где сейчас слышится ровное дыхание завода-гиганта, шел монтаж третьей и четвертой домен, мартеновских печей второй очереди, начиналось строительство листопрокатного и среднесортного цехов. В это же время шла напряженная борьба за освоение техники только что пущенных агрегатов. Но рабочие и руководители находили время думать о таких вещах, как техническая библиотека, музей. На третьем этаже только что отстроенного здания управления подсобных предприятий (теперь — Дворец пионеров) были выделены три выставочных зала. Начали подбирать кадры. Я была приглашена для организации музея в качестве научного работника. Кроме меня, были заведующий музеем, художник и секретарь. 7 марта 1933 года был издан приказ об организации музея, и наша маленькая группа приступила к работе. И. П. Бардин был душой всего дела. По любому вопросу организации, а в дальнейшем и работы музея он принимал посетителей вне очереди и всегда оказывал быструю и решительную помощь. «Это будет музей истории завода», — говорил Иван Павлович. В то же время поставленная партией задача широкого развития технической пропаганды диктовала необходимость показа в музее новейшей техники завода.

Технический музей Кузнецкстроя был первым музеем на новостройках пятилетки. Его организацию приветствовали общественность Сибири, краевая и центральная печать.

26 марта 1933 г. проект построения музея обсуждался на совещании при Ученом комитете Западно-Сибирского крайисполкома. Совещание одобрило проект. «Организация производственно-технического музея на Кузнецком металлургическом комбинате является, бесспорно, значительным явлением», — писал в 1933 г. центральный журнал «Техническая пропаганда», помещая большую статью о музее. Опыт организации и работы технического музея Кузнецкого комбината был затем широко освещен в ряде статей на страницах других центральных журналов.

Рабочие-ударники любили свой музей, приносили сюда экспонаты, помогали советом. В активе его были такие знатные строители, как М. Н. Роганов, А. С. Филиппов и др. Оператор блюминга П. В. Заварыкин, ныне лауреат Сталинской премии, делал в музее первый доклад — о передовом опыте работы.

При активном участии строителей и металлургов музей вырос в одно из крупнейших культурных учреждений Сталинска.

В 1940 г. Наркомат черной металлургии присвоил музею наименование «научно-технического». В апреле 1943 г. за достижения в производственно-технической пропаганде музей был реорганизован в Дом техники. В настоящее время это не только хранилище богатого, научно-технического материала, знакомящего с историей Кузнецкого комбината и новейшей техникой, которой он оснащен, — это центр научно-технической пропаганды среди кузнецких металлургов.

История организации и развития Дома техники Кузнецкого комбината поучительна для вновь строящихся предприятий, в частности, для Западно-Сибирского металлургического завода.

Академик И. П. Бардин недавно посетил Дом техники. Он заходит сюда всякий раз, приезжая в Сталинск, и с удовлетворением отмечает, что Дом техники все развивается и улучшается.

Е. ПОЛЯНСКАЯ.
старший инженер отдела техпропаганды Кузнецкого комбината, кандидат исторических наук.

Строительные курьезы

В строительстве жилья в Прокопьевске немало курьезов, которые вызывают смех и обиду за их творцов.

На шахте «Манеиха» переделывали двухквартирные домики на 4 квартиры. Перепланировали. Построили. Предъявили к сдаче. И очень сконфузились, когда оказалось, что **топки печей выходят не в те комнаты, которые должны ими обогреваться.**

Шахта имени Дзержинского построила в поселке «Буфер-2» два двухэтажных дома. Внешне они привлекательны. Но жильцы не очень довольны ими.

— Уж больно высокие комнаты.

Действительно, высота этих комнат где-то около четырех метров! Положить на стену еще по 5—6 брусьев, и получится нормальный трехэтажный дом. А это значит: еще 8 квартир.

— Не можем мы идти против проекта, — с огорчением говорит заместитель начальника шахты тов. Мешков.

— Но ведь тут явная несуразица в проекте! Ее устранят, если вы запротестуете.

— Зачем мне на рожон лезть? Я попробовал раз переделать печи— так себе не рад был.

Печи в этих домах были запроектированы так, что тепла от них ждать было нечего: все уходило прямой тягой через трубы. Мешков распорядился сделать печи так, как делает хороший хозяин. И получил взбучку от представителей окса треста «Прокопьевскуголь». Здесь работники окса оказались активными, а вот, когда им следовало возмутиться проектом, они промолчали. Дело в том, что в домах типа «115» почти пятая часть квартир отведена под темные коридоры, кладовки и др.

Нельзя так преклоняться перед неудачными проектами. Надо решительно поставить перед проектными организациями вопрос об их пересмотре или изменить на месте (конечно, в организованном порядке).

А. Николаев.

Называя фамилии...

ДОСИДЕЛИСЬ

Пятое отделение совхоза «Лебяжье». Третья бригада. Время подходит к десяти часам утра. Бригадир Сергей Удалой и его собеседники выкуривают по пятой самокрутке. Наряд на работы явно затянулся. И конца ему пока не видно.

— Так что же будем делать-то сегодня, мужики? — в который раз любопытствует Удалой.

— Да погоди ты, — отмахивается от бригадира один из курильщиков. — Дай радио послушать. Про сельское хозяйство речь... Нас тоже касается.

— Да еще как касается-то, — язвит женщина. — На ферме скот голодает, а вы по целым дням языки чешете да махорку палите. Корма бы лучше подвезли.

— Вот это верно! — обрадовался бригадир.— Корма, они до зарезу нужны. Запрягайте-ка, бабы, лошадок и поезжайте потихоньку.

Женщины возмущенно ахнули и только руками развели от такого поворота в разговоре. И как-то неловко стало многим мужчинам. Одни потупились, другие отвернулись от бригадира.

— Дан наряд — стало быть, приказано. Выполняйте, — командует бригадир женщинам.

...Кончились последние известия. А мужчины все еще сидят. Не спешит и бригадир. Курят, молчат. И эту неловкую затянувшуюся паузу внезапно нарушает вбежавшая в помещение испуганная, взволнованная свинарка.

— Батюшки! — кричит она. — Опять сидят и дымят. Несчастье!..

— Какое еще там несчастье? — Слегка ожил бригадир.

— Крыша рухнула в свинарнике — вот какое! Сколько раз говорила: свалите с крыши снег. Все завтра да завтра. Вот и досидились.

— Так некому же, — равнодушно цедит бригадир.

Рабочие встали.

— Покурили — пора и честь знать. Куда прикажешь отправляться, бригадир?

— Семнадцать человек — кто плотники — идите на овцефермы кормушки доделывать. Ворота исправьте да лестницу.

— Может, крышей займемся, — предлагает кто-то. — А там и трое справятся.

— Как это трое? — удивляется Удалой. — С самой осени с кормушками возитесь. Весна уже, а вы никак не закончите.

— Весной-то они не нужны. А крыши и на других строениях рухнуть могут. Да и эту поправить надо.

Равнодушно пропустив мимо ушей реплику, бригадир продолжает наряд:

— Семь человек, которые слесари, трактор пойдут ремонтировать.

— Мешать только друг другу будем.

— А вы поорганизованнее, — наставляет Удалой. — Не путайтесь под ногами один у другого.

Рабочие расходятся. Остается один Петр Коваленко.

— Моего напарника, Кольки, до сих пор нет, — разводит он руками. — Наверное, на радиоузле околачивается. Лестницу-то одному несподручно ремонтировать. Сходить за ним, что ли?

— Не нужно. Пусть радисту помогает, — отзывается бригадир. — А ты сбегай-ка в деревню. Держи пятерку. Купи орехов.

☆ ☆ ☆

Об этих и других возмутительных фактах бесхозяйственности и безделья мы сообщили работнику управления совхозов т. Колчанову. Он ответил:

— Знаем, давно знаем обо всем. Тяжелое хозяйство... В прошлом году два миллиона убытков дало, и нынче уже успели перерасходовать две тысячи. Затраты труда в три раза выше плановых, а урожайность в два с половиной раза ниже. Сами не поймем, в чем дело. Вот вызовем на балансовую комиссию директора совхоза Горбунова, разберемся, сделаем оргвыводы.

Слушая т. Колчанова, мы почему-то вспомнили равнодушное, ленивое выражение лица бригадира Удалого.

В областном управлении, оказывается, все знают, аккуратно подсчитывают убытки и собираются делать оргвыводы. Долго собираются, хотя давно уже ясно, что убытки — результат бесхозяйственности. В третьей бригаде, где, кстати сказать, директор совхоза Горбунов не помнят когда и появлялся, рушатся крыши, гибнут свиньи, скот сутками стоит без корма. В других бригадах почти такая же картина.

А в управлении совхозов считают, гадают, ждут балансовой комиссии, без которой будто бы никаких выводов сделать нельзя.

Товарищи управленцы! Собирайте скорее балансовую комиссию. Иначе по совхозу «Лебяжье» совсем плохой баланс получится.

В. Холодок.

Радость ненадолго

Мы живем на ферме № 3 совхоза «Тыхтинский». Еще в 1948 году запланировали у нас построить баню. С грехом пополам в 1954 году ее построили. Рабочие обрадовались. В первое время баню топили раз в неделю. Летом 1957 года баня топилась уже раз в месяц, а когда пришла зима, кто-то решил, что чаще, чем через три месяца, мыться не надо.

Рабочие совхоза:
И. Засынок, В. Караваев.

Снабженцы, откликнитесь!

В совхозе «Уньгинский», Крапивинского района, до сих пор работников животноводства плохо обеспечивают спецодеждой и инвентарем.

Кто же виноват в нарушении правил техники безопасности? На этот вопрос руководители Кемеровского «Сельхозснаба» отвечают:

— На наших базах нет халатов, марли, мыла...

Плохо помогают нам и руководители облсельхозуправления. Им известно, что совхоз еще в августе 1957 года направил в «Сельхозснаб» заявку на соль. Нынче мы дважды напоминали телеграммами о своих запросах, но снабженцы отделались молчанием.

Три года на фермах из-за отсутствия резины бездействуют четыре агрегата механического доения коров. Свои просьбы о резине мы посылали бывшему управлению совхозов, «Совхозснабу», облсельхозуправлению и «Сельхозснабу». Но все безрезультатно.

Н. Заварзин.

Из очереди в очередь...

На шахте «Ягуновская» до прошлого года была очень неудобная, тесная мойка. Прошло немало времени прежде чем мы дождались хорошего бытового комбината. Теперь в раздевалках стало свободно, зато появилась новая беда.

Мы приходим на наряд за 2 часа до начала смены, но и этого времени не всегда хватает. Чем это об'яснить? А вот чем: в грязном отделении мойки работают всего три технички. Они не успевают быстро выдавать спецодежду, приходится стоять по 20—30 минут. Но и это полбеды. Гораздо больше времени пропадает после смены. Тогда в мойку хоть не заходи. Во-первых, придется стоять в нескольких очередях, во-вторых, намучаешься в самой бане: под одной душевой установкой жмется 7—9 человек. Одеться без толкания в очереди тоже не удастся.

А. Малышев, проходчик.
г. Кемерово.

Проблема градусника

Моя жена случайно разбила градусник. Пытаясь купить новый, я два дня тщетно ходил по всем аптекам и магазинам Сталинска.

Подобные казусы вызваны странным обстоятельством: термометры, жизненно необходимые для каждой семьи, стали в городе редкостью.

Чем вызвано отсутствие в продаже градусников?

А. Серков.
г. Сталинск.

От имени рукодельниц

Все, кто занимается вышивкой или наблюдал когда-либо за работой рукодельниц, знают, какой это кропотливый труд. Особенно трудно вышивать по канве крестом.

Сейчас в магазинах города появились узоры для вышивания, напечатанные красками на ткани. Вышивать по такому узору легко. Рукодельницы благодарны работникам артели инвалидов Ленинска-Кузнецкого, которые выпускают эти изделия. Но есть и существенный из'ян: краски в узорах часто подобраны грубо, а то и вовсе неправильно. Опытная вышивальщица, конечно, и сама сумеет подобрать нужный оттенок ниток, а для начинающей это трудно. Полотна, предназначенные для дорожек, нужно делать шире, а то узор подступает к самому краю, и ткани для подшивки не остается.

В. Сергеева.
г. Кемерово.

Бригада дружных

ПОД ВЕЧЕР меня застигла пурга, пришлось кончать «путешествие». Нащупывая ногами тропинку, занесенную снегом, захожу в знакомый дом. Учительница Людмила Васильевна Сальникова рассказывает о комсомольцах, вставших на вахту в честь выборов в Верховный Совет СССР.

Входит Галина Кызымова, стройная девушка, с обветренным лицом и веселыми глазами. Сряхнув снег, она быстро раздевается, садится за стол и делится впечатлениями с подругой и с хозяйкой дома, Раисой Васильевной Королевой, заведующей школой:

— Трудно пришлось нынче бригаде. Разбираем известняк на крутом склоне, пурга свистит, сечет снегом лицо. Везешь тачку, а ветер с ног валит. Да и разбивать камни в такую погоду нелегко. И все-таки выполнили полторы нормы...

— Кто у вас бригадиром?

— Вы не знаете? — удивилась Галина. — Иван Григорьевич Караваев!

Раиса Васильевна, как бы продолжая мысль Кызымовой, рассказывает:

— Иван Григорьевич на слова скуп, зато в работе за ним не угонишься. После армии на самый трудный участок пошел трудиться — в карьер.

— В бригаде его все уважают, — добавила Галина.

С Караваевым я познакомился много лет назад. Помню, стояло жаркое лето, и Томь обмелела. Кемеровскому известковому заводу предстояла трудная задача: подготовить и погрузить на баржи несколько сот тонн известняка. Если камень брать на месте разработки, то его надо возить на автомашинах к месту погрузки за несколько километров, где могли пристать к берегу катера. Невыгодное дело. На помощь пришел Иван Григорьевич.

— Зачем будем возить? Давайте там, где можно катерам подойти, взорвем известковую скалу, быстро погрузим, и делу конец,—предложил он. Так и поступили, а в результате сберегли десятки тысяч рублей.

Оставив известковый завод, Караваев стал примерным солдатом, получил от командования несколько благодарностей. Но стоит с ним заговорить о службе или о производственных успехах, он старается переменить тему разговора. Иван Григорьевич охотно рассказывает о своих сослуживцах или о рабочих, с которыми трудится.

...На крутом склоне скалы, достигающей ста метров высоты, рабочие известкового завода рано начинают свой трудовой день. Узкой тропой поднимаюсь вверх, обходя огромные штабели камня. Наблюдаю, как трудятся бригады, расположившиеся на одной высоте. Бросается в глаза разница в работе. В бригаде Караваева все идет как-то иначе, дружнее, слаженнее. Чувствуется, что люди дорожат каждой минутой. Выделяется бригадир. Встав почти у самой вершины скалы, Караваев ловко орудует ломом, разбирая камни. Здороваюсь со своим старым знакомым Василием Михайловичем Солодовниковым.

— Ну, как тут у вас?

Он говорит:

— Главное — это сдружиться. Как говорится: дружно — не грузно, а врозь — хоть брось!..

Жена Солодовникова, Мария Ивановна, и Галина Кызымова быстро загружают известняком тачки, отвозят их в сторону и складывают камень в штабели. Смотришь на них, на бригадира, на других рабочих и радуешься — хорошо люди умеют работать, любят свое трудное дело. В феврале на заготовке и штабелевке камня бригада Караваева довела выработку до 160 процентов.

— Думаем, что и в марте не меньше будет, — говорит Иван Григорьевич.

Н. КУБЫЛИНСКИЙ.
Кемеровский район.

Зимний кросс

В минувшее воскресенье в Кемерове прошел городской кросс мотоциклистов, в котором приняли участие сильнейшие спортсмены автомотоклуба ДОСААФ, ДСО «Буревестник» и «Спартак».

Забег на 30 километров. Дистанция сложная: на пути глубокие сугробы, овраги, крутые спуски, повороты и т. п. Здесь от спортсмена требуются решительность, сила воли, хорошая подготовка.

Быстрее всех на мотоцикле «ИЖ-55» дистанцию завершает перворазрядник спартаковец Иван Терехов (**снимок справа**). Его время—1 час 6 минут 18 секунд.

Всего на 6 минут 53 секунды отстал от Терехова второразрядник Борис Котин.

В классе мотоциклов 125 см³ первое место завоевал представитель автомотоклуба ДОСААФ Зиновий Коншин (**снимок внизу**).

Победители кросса награждены дипломами городского комитета физкультуры и спорта.

Но соревнования не отличались массовостью. Законное недоумение вызывает то, что в кроссе совсем не участвовали спортсмены ДСО «Труд» и «Динамо», а «Буревестник» и «Спартак» выставили всего по два участника.

А. Паламарчук.
Фото **М. Козина.**

Редактор Ф. Е. ДЕМИН.

Сегодня в ТЕАТРАХ и КИНО

ОБЛДРАМТЕАТР. **Все хорошо, что хорошо кончается.**

ТЕАТР МУЗКОМЕДИИ. **Марги.**

КИНОТЕАТР «МОСКВА». 1. **Праздник Советской Украины. Путешествие Гонзика** (9-30, 11-10 — для детей). **Девушка без адреса** (12-45, 2-35, 4-30, 6-20, 8-10, 10). 2. **Сибирь на экране № 11. Далеко от Москвы** (9, 11 — для детей). **Жизнь или смерть?** (12-50, 2-45, 4-40, 6-35, 8-30, 10-25). 3. **Сибирь на экране № 10. Максим Перепелица** (9, 10-55 — для детей). **Июньские дни** (1-20, 3-20, 5-20, 8-20, 10-20). **В Египте** (7-20).

КИНОТЕАТР «МЕТАЛЛУРГ». **Молодая гвардия** 1-я серия (9, 11-10, 1-20 — для детей). **Дело было в Пенькове** (3-30, 5-40, 7-50, 10 — дети до 16 лет не допускаются).

КИНОТЕАТР «ОКТЯБРЬ». **Улица полна неожиданностей** (10, 2-30 — для детей; 1, 4, 7, 8-30, 10). **Великая битва** — фильм рассказывает об исторической битве под Сталинградом (11-30, 5-30).

КИНОТЕАТР «КОМСОМОЛЕЦ». **Брат и сестра** (10, 2 — для детей). **Возвращение Максима** (12, 4). **Повесть о бедных влюбленных** (6-30, 8-30, 10-30).

30 МАРТА 1958 г.

К СВЕДЕНИЮ ТРУДЯЩИХСЯ!

состоится 62-й (основной)
тираж выигрышей

Государственного 3% Внутреннего выигрышного займа.

Облигации этого займа продаются и свободно покупаются сберегательными кассами.

ПРИОБРЕТАЙТЕ ОБЛИГАЦИИ 3% ЗАЙМА!

Управление Гострудсберкасс и Госкредита Кемеровской области.

ГОРНОПРОМЫШЛЕННАЯ ШКОЛА № 8
ОБ'ЯВЛЯЕТ НАБОР УЧАЩИХСЯ
на профессии каменщиков, штукатуров, плотников-столяров-сборщиков.

Принимаются юноши и девушки в возрасте не моложе 16 лет, с образованием не ниже 4-х классов.

Обращаться по адресу: г. Кемерово, Рудничный район, ул. Гравийная, 6-а.

РЕСТОРАН «СИБИРЬ»
г. Кемерова
ОТКРЫЛ МАГАЗИН ПО ПРОДАЖЕ КУЛИНАРНЫХ ИЗДЕЛИЙ.
В ПРОДАЖЕ ИМЕЮТСЯ
в широком ассортименте
мясные, рыбные, мучные и другие кулинарные изделия. Здесь же производится отпуск обедов на дом со скидкой 10%.

Магазин размещается на 1-м этаже ресторана, работает с 10 до 19 часов.

По телефону № 16-97 с 12 до 15 часов **принимаются** предварительно **заказы** на изготовление кулинарных изделий **с доставкой на дом.**

Типографии № 3
Алтайского полиграфиздата
СРОЧНО ТРЕБУЕТСЯ
фотоцинкограф, знающий ретушь, копирование и травление.

Об условиях справляться по адресу: г. Бийск, Советская, 6, типография.

Правление общества мичуринцев-садоводов г. Кемерова
ДОВОДИТ ДО СВЕДЕНИЯ
делегатов и приглашенных товарищей!

29 марта, в 4 часа дня, в здании облисполкома (зал заседаний), Советский проспект, 116, **состоится отчетная конференция.**

Просим принять активное участие в работе конференции.

АРТЕЛЬ «КОЖМЕХ»
г. Кемерова
ПРИНИМАЕТ В РЕМОНТ
кожаную, резиновую, валеную обувь. Срок исполнения заказов — 3—5 дней.

Здесь же требуются мастера по ремонту и пошиву обуви для работы в г. Кемерове и сельской местности, шофер.

Обращаться: г. Кемерово Коксовый пер., 1. Тел. 8-23.

ВНИМАНИЮ ГРАЖДАН КЕМЕРОВСКОЙ ОБЛАСТИ!

Новосибирская база «Посылторг» Министерства торговли РСФСР высылает почтовыми посылками по заказам граждан

ПРАЗДНИЧНЫЕ НАБОРЫ К 1 МАЯ

	колич.	цена	сумма
НАБОР № 1.			
Скатерть белая камчатная, с цветной каймой, размер 135×170 см	1 шт.	82-00	82-00
Ложка разливательная из нержавеющей стали	1 шт.	12-20	12-20
Ложки чайные из нержавеющей стали	4 шт.	3-60	14-40
Ложки столовые из нержавеющей стали	4 шт.	6-50	26-00
Нож и вилка столовые из нержавеющей стали	4 пар.	11-00	44-00
Итого:			178-60
Стоимость с пересылкой			195-00
НАБОР № 2.			
Сюрпризная коробка «Подарочная»	1 шт.	50-00	50-00
Гарнитур женский (комбинация и панталоны) из вискозного шелка	1 компл.	80-00	80-00
Платок полушерстяной в клетку размер 83×83	1 шт.	35-70	35-70
Перчатки женские шерстяные, разм. 8	1 пара	38-90	38-90
Чулки-капрон, разм. 23—25	1 пара	28-00	28-00
Пояс женский шелковый	1 шт.	40-00	40-00
Итого:			272-60
Стоимость с пересылкой			291-00
НАБОР № 3.			
Балетная коробка из кожзаменит.	1 шт.	37-50	37-50
Комбинация женская из вискозного шелка, разм. только 45	1 шт.	60-00	60-00
Чулки-капрон, разм. 23—25	1 пар.	28-00	28-00
Пояс женский шелковый	1 шт.	40-00	40-00
Перчатки женские шерстяные, разм. 8	1 пар.	38-90	38-90
Итого:			204-40
Стоимость с пересылкой			222-00

ПРИМЕЧАНИЕ: Стоимость комбинаций может быть изменена от 60 до 70 рублей.

Прием заказов на праздничные наборы производится до 15 апреля 1958 года.

Кроме праздничных наборов база принимает заказы на часы наручные, мужские — «Кама», «Старт», «Спортивные», «Маяк» «Москва»; женские — «Звезда», «Заря».

По желанию граждан за дополнительную плату может быть нанесена именная, юбилейная гравировка. Стоимость гравировки за 1 букву 40 коп.

С правилами оформления денежных переводов и условиями пересылки можно ознакомиться по прейскуранту «Посылторга» в любом почтовом отделении.

Заказы-переводы шлите по адресу: г. Новосибирск ул. Степана Разина, 52.

ПОЛЬЗУЙТЕСЬ УСЛУГАМИ ПОСЫЛОЧНОЙ ТОРГОВЛИ!

Требуются

УПРАВЛЕНИЮ ПРОИЗВОДСТВЕННЫХ ПРЕДПРИЯТИЙ срочно на постоянную работу — **старший инженер ПТО, опытный сметчик, инженер-строитель на должность начальника окса, инженеры и техники-строители для работы в отделе главного технолога, конструкторы, технолог по изготовлению кирпича.**

Обращаться: гор. Кемерово. Предзаводской пос., производственная база УПП (трамвай № 2).

СТРОЙУПРАВЛЕНИЮ № 6 треста № 96 на постоянную работу — **каменщики, плотники, бетонщики, разнорабочие** (мужчины).

Обращаться. г. Кемерово, ул. Ворошилова, 8, в отдел кадров (остановка трамвая «Швейная фабрика»).

БАННО-ПРАЧЕЧНОМУ ТРЕСТУ срочно — **директор бани и прачечной.** Оклад 825 рублей.

Обращаться: г. Кемерово, ул. Пролетарская, 94.

БАЗЕ ГЛАВОБУВЬТОРГА на постоянную работу — **грузчики.** Оплата труда сдельная.

Обращаться: г. Кемерово, 2-й участок АТЗ.

ОРСУ НОВО-КЕМЕРОВСКОГО ХИМКОМБИНАТА срочно — **продавцы по продаже мороженого, повара, шоферы, плотники-столяры, маляр, грузчики, экспедиторы, бухгалтер-ревизор, старший бухгалтер.**

Обращаться: г. Кемерово, ул. Новгородская, 2. Тел. 0-83 (через «Азот»).

АДРЕС РЕДАКЦИИ И ИЗДАТЕЛЬСТВА: г. Кемерово, ул. Сталина, № 66. **ТЕЛЕФОНЫ:** редактора 2-24 заместителя редактора 8-05, секретаря 2-53, секретариата 4-85. **отделов редакции:** партийной жизни 8-63, пропаганды 4-57, обзоров местной печати 11-52 угольного 1-21, промышленности и транспорта 2-37, сельскохозяйственного 4-57, отдела культуры и быта 15-36, информации 14-21, отдела писем 11-52, отдела об'явлений 6-83 ночной прием информаций 1-21, бухгалтерии 6-83, технического секретаря 15-67, директора типографии 3-96.

ОП00983. Типография «Кузбасс» облполиграфиздата. Тираж 130.000. Заказ № 1960