НОВЫЙ ЭТАП В РАЗВИТИИ КОЛХОЗНОГО СТРОЯ

Пролетарии всех стран, соединяйтесь!

КУЗБАСС

ОРГАН КЕМЕРОВСКОГО ОБЛАСТНОГО И ГОРОДСКОГО КОМИТЕТОВ КПСС, ОБЛАСТНОГО И ГОРОДСКОГО СОВЕТОВ ДЕПУТАТОВ ТРУДЯЩИХСЯ

Год издания 37-й | № 55 (9268) | Четверг, 6 марта 1958 г. | ЦЕНА 20 КОП.

ЦК компартий союзных республик, крайкомы, обкомы, горкомы, райкомы партии и первичные партийные организации обязаны широко раз'яснить значение намечаемых мероприятий и повсеместно организовать всенародное обсуждение тезисов. Партийные и советские органы должны тщательно изучить и обобщить все конкретные предложения трудящихся с тем, чтобы найти наиболее совершенные и целесообразные организационные формы перестройки материально-технического обслуживания колхозов в интересах дальнейшего развития колхозного строя, создания обилия сельскохозяйственных продуктов в стране.

(Из постановления Пленума ЦК КПСС «О дальнейшем развитии колхозного строя и реорганизации машинно-тракторных станций»).

Механизаторы Кемеровской МТС с огромным интересом обсуждают тезисы доклада Н. С. Хрущева «О дальнейшем развитии колхозного строя и реорганизации машинно-тракторных станций».

НА СНИМКЕ: в мастерской перед началом рабочего дня. Беседу проводит секретарь парторганизации Н. Ф. АКСЕНОВ.

Фото **П. Костюкова.**

XIII съезду ВЛКСМ — достойную встречу!

ВО ВСЕХ уголках нашей необ'ятной Родины вырастают все новые и новые промышленные предприятия, мощные гидроэлектростанции, успешно осуществляется программа крутого под'ема сельского хозяйства. Постановление февральского Пленума ЦК КПСС «О дальнейшем развитии колхозного строя и реорганизации машинно-тракторных станций» открывает еще более грандиозные перспективы увеличения производства сельскохозяйственной продукции, улучшения материального благосостояния советского народа.

Все, что делается в нашей стране, делается во имя интересов трудящихся, в том числе и молодежи. Вот почему комсомольцы и молодежь идут в первых рядах строителей нового мира, своим героическим трудом и боевыми делами вносят немало замечательных страниц в великую летопись современности. Они делами доказывают беззаветную верность Коммунистической партии, Советскому правительству. Только вперед, где нужны умелые сильные руки и горячие сердца, — вот девиз молодого поколения нашей страны.

Лишь за последние годы на новостройки и целинные земли по призыву Коммунистической партии, по велению сердца прибыло с комсомольскими путевками более 700 тыс. молодых добровольцев.

Нынешний год — особенный в жизни нашей молодежи. В апреле состоится XIII с'езд ВЛКСМ. В октябре весь советский народ и прогрессивная молодежь мира отметят 40-летие Ленинского комсомола.

Готовясь к с'езду и своему юбилею, комсомольские организации страны еще активнее включились в решение задач государственного, хозяйственного и культурного строительства.

Под'ем творческой активности молодежи можно сейчас видеть на всех участках социалистического строительства. Тысячи молодых патриотов Кузбасса самоотверженно работают в забоях угольных шахт, плавят металл, строят промышленные предприятия и жилые дома, трудятся в колхозах, совхозах и МТС.

Комсомольско-молодежная проходческая бригада шахты «Капитальная-1» треста «Осинникиуголь», возглавляемая делегатом XIII с'езда ВЛКСМ Василием Акимовым, поддержав почин донецкого горняка Николая Мамая, в феврале выполнила нормы проходки на 156 процентов.

На предприятиях металлургической, химической промышленности, машиностроения, на стройках Кузбасса комсомольцы и молодежь стремятся встретить XIII с'езд ВЛКСМ систематическим перевыполнением плана, выпуском продукции только отличного качества.

Замечательные образцы коммунистического отношения к труду показывает молодежь колхозов, совхозов и МТС. Телятница Рая Страхова из совхоза «Тяжинский», свинарка Клавдия Храпова из колхоза «Красная волна», Тисульского района, птицеводы — Александра Алейник из сельхозартели «Пролетарская победа», Мария Радевич из колхоза «Победа», Ленинск-Кузнецкого района, идут в авангарде этого движения.

Прекрасных результатов достигла животноводческая ферма колхоза «Передовик», Анжеро-Судженского района. Здесь все доярки, скотники, телятницы — молодежь, многие из них комсомольцы. Они в 1957 году добились надоя на одну фуражную корову по 2.805 литров молока. А в этом году решили надоить по 3.200 литров. Их слова не расходятся с делом. Только в январе и феврале они надоили от каждой коровы до 600 литров молока.

Готовясь достойно встретить 40-летие ВЛКСМ, комсомольцы нашей области взяли шефство над многими ударными стройками Кузбасса, в том числе над строительством Западно-Сибирского металлургического завода, Томусинской ГРЭС, пятой доменной печи Кузнецкого комбината. Они решили построить 200 сельских клубов и 32 городских кинотеатра.

Все больший размах получает движение молодежи за экономию и бережливость, за выявление неиспользуемого оборудования и металла. Молодежь шахты имени Сталина (г. Прокопьевск) в феврале извлекла оборудования на один миллион рублей, которое не находит применения на предприятии.

21 февраля комсомольская «легкая кавалерия» Киселевского машиностроительного завода на складах и в отвалах обнаружила стальных заготовок квадратного сечения 10 тонн, инструментальной стали — на 12 тыс. рублей, листовой стали толщиной в один миллиметр — 50 тонн, валов для копровых шкивов, давно уже списанных, — на 40 тыс. рублей. А в целом по области за 20 дней февраля комсомольцами и молодежью выявлено неиспользуемого оборудования и разных материалов на 8,5 млн. рублей.

Большие, интересные мероприятия проводят многие комсомольские организации Кузбасса по воспитанию у молодежи любви к Родине, честного отношения к государственной собственности, по организации учебы, культурного отдыха.

Задача партийных организаций области состоит в том, чтобы всячески поддерживать и развивать замечательное движение нашей молодежи за дальнейшее развитие народного хозяйства, за улучшение жизни советского народа, за достойную встречу XIII с'езда ВЛКСМ.

Большие задачи стоят сейчас перед комсомольскими организациями в деле всенародного обсуждения тезисов доклада Н. С. Хрущева «О дальнейшем развитии колхозного строя и реорганизации машинно-тракторных станций». Центральный Комитет ВЛКСМ призвал всех членов комсомола, весь актив принять широкое участие в обсуждении и разработке предложений по дальнейшему развитию колхозного строя и реорганизации машинно-тракторных станций.

Комсомольцы и молодежь Кузбасса! Боритесь и впредь с еще большим усердием за новые успехи в хозяйственном, культурном и государственном строительстве. Достойно встретим XIII с'езд ВЛКСМ и 40-ю годовщину Ленинского комсомола!

Большие перспективы

Село Костенково сейчас известно далеко за пределами Кузнецкого района. Чудесные перемены произошли в нем за последние четыре года. Село обновилось. Там, где был пустырь, возникла улица новых жилых домов. В семьи колхозников пришел большой достаток.

Много доходов получено от животноводства. Год от года увеличивается продуктивность общественного скота, снижаются затраты труда на производство сельхозпродуктов. Надои молока на фуражную корову в 1954 году не достигали тысячи килограммов, а в минувшем году они составили 2.882 кг. Производство молока и мяса за три последних года увеличилось в 3,5 раза.

В росте общественного хозяйства большую роль сыграла Кузнецкая МТС. С помощью ее техники колхоз расширил посевные площади под зерновыми, картофелем, кукурузой, корнеплодами.

Парторганизация и правление артели при активном участии колхозников постоянно совершенствуют организацию труда. Выросли кадры командиров производства, способные хорошо организовать труд людей, правильно использовать технику. Созданы все условия для дальнейшего крутого под'ема всех отраслей общественного хозяйства. Теперь колхозники могут смело взять технику в свои руки и наиболее разумно ее использовать.

Вот почему члены артели с особым удовлетворением встретили постановление февральского Пленума ЦК КПСС и тезисы доклада Н. С. Хрущева «О дальнейшем развитии колхозного строя и реорганизации машинно-тракторных станций».

Колхозники отмечают, что сейчас МТС уже не удовлетворяет возросших требований сельхозартелей. Создалось такое положение, что дальнейший рост поголовья скота и повышение его продуктивности сдерживаются отставанием растениеводства. Основное богатство колхоза — земля далеко не всегда используется по-хозяйски. Средняя урожайность зерновых культур немногим выше 14 центнеров. Это нынче не удовлетворяет хлеборобов.

— На наших полях можно выращивать наиболее высокие урожаи, — говорит бригадир А. Лошкарев. — Но этому мешает несогласованность в работе между колхозом и МТС. Настало время хозяйствовать на земле только колхозу. А для этого ему нужна собственная техника. И очень правильно решает партия вопрос о реорганизации МТС.

Обсуждая постановление Пленума и тезисы доклада Н. С. Хрущева, колхозники намечают в 1958 году произвести на каждые 100 гектаров земельных угодий 165 центнеров молока, 34 центнера мяса, в том числе 20,5 центнера свинины на 100 гектаров пашни, получить стопудовый урожай, обеспечить доход в 2 миллиона 200 тысяч рублей.

В. АФАНАСЬЕВ.

Кузнецкий район.

Мысли старейшего председателя колхоза

20 лет руководит сельхозартелью имени Ильича Иосиф Никифорович Колбухов. При его непосредственном участии колхоз стал одним из крупнейших в Беловском районе. Ежегодно засевается площадь более 8 тысяч гектаров земли, в том числе 5.600 га зерновыми культурами. На животноводческих фермах — сотни голов крупного рогатого скота, овец, свиней. За последние четыре года денежные доходы артели возросли почти вчетверо.

Мы беседуем с И. Н. Колбуховым о постановлении февральского Пленума ЦК КПСС.

— Замечательно то, что наша партия, — говорит он, — всегда вовремя находит пути для более быстрого продвижения страны к коммунизму. Откровенно говоря, мы видели, что МТС изживают себя, задумывались, как изменить положение, мечтали о собственной технике. И вот партия решила, что этот вопрос назрел, и предлагает продать технику колхозам. Это как раз то, что отражает наши помыслы и устремления.

Председатель колхоза отмечает, что МТС в свое время были решающей силой в укреплении артельного хозяйства. Но сейчас другие условия и, значит, по-другому должны решаться коренные проблемы колхозного строя.

— Изменились колхозы, выросла их экономика, — продолжает И. Н. Колбухов. — Изменилось и сознание людей. И теперь два хозяина на одной и той же земле не нужны. Хозяин должен быть один. Чего греха таить, между правлением колхоза и дирекцией МТС стали часто возникать споры. Правление многие неудачи об'ясняет простоями тракторов, руководители МТС в недостатках работы тракторных бригад обвиняют колхоз.

Механизаторы МТС в погоне за большим заработком иногда забывают о качестве работ. На замечания колхозного агронома трактористы не всегда реагируют, ведь они ему не подчинены. Механизаторы под разными предлогами уклоняются от вывозки на поля навоза и перегноя. Они считают эту работу невыгодной. А в результате плодородие почвы не повышается.

Без особых затрат в колхозе имени Ильича можно освоить не менее тысячи гектаров новой земли, заросшей кустарниками. МТС всячески уклоняется от этого. Когда же техника будет находиться в руках артели, освоение новых земель пойдет лучше.

Дальше разговор заходит о том, что планируется сделать в колхозе, чтобы улучшить использование машин. Во всех бригадах будут постоянные кадры прицепщиков, сократятся перегоны тракторов, потому что бригадиры будут заботиться о снижении расхода горючего. В артели намечается построить теплый гараж на 11—12 тракторов. При гараже предполагаем иметь мастерскую с токарным, сверлильным и другими станками.

С переходом машин в полное распоряжение колхоза, механизаторы также станут членами артели. Их заинтересованность в лучшем использовании техники повысится. Тут уж речь будет идти не о гектарах мягкой пахоты, а об урожайности. Это каждому ясно.

В течение двух лет мы сумеем тех трактористов и комбайнеров, которые пожелают работать у нас, перевезти из Бачат в колхоз. У нас заготовлены в лесосеке 10 срубов. Предполагаем к концу года изготовить еще десять. Эти дома продадим механизаторам и колхозникам. Тщательно продумаем оплату труда трактористов и комбайнеров.

Продажа сельскохозяйственной техники колхозам повысит ответственность заводов-поставщиков. Они будут выпускать те машины, которые требуются колхозам. Уйдет в безвозвратное прошлое время, когда изготовлялись и засылались в МТС непригодные машины. Так, например, произошло с тракторными стогометами, которые не используются, а на их выпуск израсходованы десятки тысяч рублей.

В заключение И. Н. Колбухов говорит:

— Исторические решения февральского Пленума ЦК КПСС помогут нашему народу быстро создать в стране не только достаток, но и изобилие сельскохозяйственных продуктов.

А. КУРГУЗИКОВ.
(Корр. «Кузбасса»).

Беловский район.

С глубокой заинтересованностью

За последнее время при активной поддержке всего народа наша партия осуществила ряд важнейших мероприятий, направленных на дальнейшее развитие народного хозяйства, укрепление могущества страны и неуклонный под'ем благосостояния народа.

Сейчас повсюду с глубоким удовлетворением встречены предложения, которые позволят в дальнейшем успешнее развивать колхозный строй, поднимать сельское хозяйство и тем самым быстрее решить общенародную задачу — догнать Соединенные Штаты Америки по производству мяса, молока и масла на душу населения.

Знаменательно, что в обсуждении тезисов доклада товарища Н. С. Хрущева огромный интерес проявляют работники промышленности. Например, у нас на шахте с тезисами ознакомились все горняки, инженерно - технические работники. Оно и понятно. Труженики города всегда были заинтересованы и заботились о том, чтобы шло в гору хозяйство в социалистической деревне, участвовали в создании прочной базы сельскохозяйственного производства. Это и обеспечивало успех колхозного строительства. «Нынешняя собственность колхозников, — говорится в тезисах, — создана коллективным трудом колхозников под руководством и при активном участии рабочего класса, при участии всего советского народа».

Все знают, как в течение многих лет это происходило. Мне хочется сослаться на примеры непосредственного участия коллектива нашей шахты в укреплении хозяйства подшефного колхоза «Завет Ильича», Кемеровского района. За последние 3—4 года мы сделали многое. Силами предприятия были выстроены скотный двор на 100 голов, теплица, овощехранилище, сооружены облицованная кирпичом силосная яма, два артезианских колодца, производился ремонт пилорамы, прицепного инвентаря, электролинии, оказывалась помощь в снабжении моторами, кабелем, канатами и т. п. На строительстве в колхозе было занято несколько человек. Большую помощь труженикам полей оказывали в дни уборки урожая.

В интересах успешного развития сельскохозяйственного производства коллектив нашего предприятия будет и в дальнейшем оказывать подшефному колхозу возможную помощь. В тезисах доклада товарища Н. С. Хрущева как раз отмечается, что проведение в жизнь намеченных мероприятий еще больше укрепит союз рабочего класса и колхозного крестьянства, что при перестройке расширяются экономические связи колхозов с социалистической промышленностью, производственная помощь города деревне возрастает и становится все более многообразной. Механизаторы нашей шахты имеют в виду, что, когда подшефный колхоз получит в свое распоряжение богатую технику, они помогут создать необходимую базу для текущего ремонта машин, который целесообразно производить на месте. Они также будут охотно передавать колхозным механизаторам свой высокий производственно-технический опыт.

Понимая, что намеченные мероприятия по дальнейшему развитию колхозного строя стоят в одном ряду с осуществленной за последнее время перестройкой управления промышленностью и строительством, советские люди глубоко уверены в достижении новых, величественных успехов в коммунистическом строительстве.

В. ФРАНЧУК,
главный механик шахты «Северная».

Очень хорошее решение

В полеводческих бригадах колхоза «Путь Ленина», Кемеровского района, в эти дни обсуждают рабочие планы проведения весеннего сева. Обсуждение планов совпало с опубликованием постановления февральского Пленума ЦК КПСС и тезисов доклада Н. С. Хрущева.

Новые документы огромной важности вызвали большой интерес у механизаторов и колхозников. Они единодушно одобряют намеченную реорганизацию МТС и считают, что колхозы, обслуживаемые Елыкаевской МТС, достигли такого экономического состояния, которое позволяет им купить тракторы и другие машины. Труженики полей уверены, что в новых условиях они сумеют так использовать технику, чтобы провести сев в лучшие для каждой культуры сжатые сроки, на высоком агротехническом уровне.

Председатель колхоза «Путь Ленина» Ф. М. Ванюков говорит:

— Настало время, когда наш колхоз может взять технику в свои руки и правильно ее использовать. Мы, хозяева земли, знаем, как надо маневрировать техникой. В МТС зачастую не учитывают наших потребностей, шаблонно подходят к расстановке машин. Вот сейчас нам нужны тракторы для вывозки удобрений, для других работ. А руководители МТС их не дают, говорят, что до весны мы можем вывести машины из строя. Между тем сами используют тракторы на работах, не связанных с сельским хозяйством.

Тов. Ванюков говорит о том, что в прошлые годы МТС вовсе не механизировала уборку сена. В результате скошенные травы мокли под дождями, портились или гибли совсем, если колхозники не успевали убирать их вручную. Будь тракторы в распоряжении колхоза, планы выполнялись бы в установленные сроки. Да и качество работ было бы высокое.

Словом, все говорит за то, чтобы колхоз купил машины, был их хозяином и правильно использовал технику в интересах под'ема сельскохозяйственного производства.

Спутник в полете

На 6 часов утра 5 марта второй искусственный спутник совершил 1.751 оборот вокруг Земли.

В ясную погоду второй спутник можно будет наблюдать невооруженным глазом перед восходом Солнца от 56 градуса до 65 градуса северной широты и после захода Солнца от 20 градуса до 44 градуса южной широты.

(ТАСС).

Соревнуемся по-мамаевски

НА одном из собраний мы обсудили почин Н. Мамая и решили, что у нас каждый навалоотбойщик может ежесменно выдавать сверх нормы не менее трех тонн угля.

В соревнование вступили горняки не только восьмого, но и первого, второго и других участков нашей шахты. Они обязались выдавать по две—три тонны угля дополнительно к сменному заданию. Между бригадами разных участков, а также в отдельности между навалоотбойщиками были заключены договоры на соревнование по почину Н. Мамая. Например, бригада т. Боброва со второго участка начала соревноваться с бригадой первого участка т. Галыгина, наш коллектив — с бригадой, которой руководит т. Хайруллин.

Прошел февраль. Горняки показали, что вполне могут справляться с принятыми обязательствами. Бригада т. Галыгина дала за месяц около 1.000 тонн сверхпланового угля. В этой бригаде лучших результатов добились навалоотбойщики тт. Дережев, который дает в смену от 3 до 8 тонн сверхпланового угля, Яцкевич, на сверхплановом счету которого после некоторых смен прибавлялось до 15 тонн угля.

Бригада т. Шелехова перевыполнила план на 1.400 тонн, т. Озерова — на 1.200. От трех до восьми тонн сверхпланового угля в смену выдают в этом коллективе тт. Ретьев, Тарасов, Камета и др.

Наша бригада в феврале выдала на-гора 1.300 тонн угля сверх плана. Бригада т. Хайруллина, с которой мы соревнуемся, — 1.400 тонн. Лучше других работают тт. Хайруллин, добывающий от 3 до 12 тонн угля сверх сменного задания, Белов, Васильев, Райк, Крашенинников, Рыжков, каждый из которых имеет на своем счету по 70—100 тонн сверхпланового угля.

Мы убедились, что почин Н. Мамая имеет очень большой смысл. Соревнование за перевыполнение каждым горняком сменных заданий хорошо тем, что при нем легко добиться гласности, удобно сравнивать результаты труда. Ежесменно у нас подводятся итоги работы каждого навалоотбойщика. Обязанность делать это взяли на себя профорги и партгруппорги. При этом удается быстро выявить и устранить недостатки в организации труда. Упорядочилось снабжение забоев лесом и порожняком. Стало меньше потерь угля в забоях: завалы теперь тщательно зачищаются.

Первые успехи в соревновании по почину Н. Мамая окрыляют нас. Начальник участка т. Княжев и механик т. Бюллер заверили коллектив, что примут все меры для ритмичной и бесперебойной работы очистников. Мы, горняки, решили вести борьбу за выполнение плана первого квартала ко дню выборов, а годового — к первому ноября.

Е. МЕЛЬНИКОВ,
партгруппорг, бригадир навалоотбойщиков шахты № 2.

Огромная забота партии

В тот день, когда было передано по радио постановление ЦК КПСС «О дальнейшем развитии колхозного строя и реорганизации машинно-тракторных станций», я пришел к избирателям на десятидворку. И первый вопрос рабочих был о новых мероприятиях партии. Велик интерес советских людей к документам ЦК КПСС! Мероприятия, касающиеся сельского хозяйства, интересуют не только колхозников, но и рабочих промышленных предприятий, служащих, советскую интеллигенцию.

В прошлом я много лет работал в колхозе. Был председателем артели. Сельскохозяйственное производство мне знакомо и близко. Вот почему я с радостью воспринял новое постановление Центрального Комитета о дальнейшем развитии колхозного строя и реорганизации МТС. Прямо скажу, хорошие меры намечено провести в жизнь. Настала пора предоставить возможность колхозам иметь в своих руках всю основную сельскохозяйственную технику и распоряжаться ею в интересах развития колхозного производства, в интересах всего народа.

Я постарался подробно рассказать своим слушателям о новых возможностях, которые открываются перед сельским хозяйством в связи с реорганизацией МТС.

Люди слушали меня с большим интересом, горячо одобряли решение партии и говорили о том, что лучшим ответом трудящихся города на заботу партии о создании обилия продуктов для населения будет самоотверженный труд каждого на своем участке.

В. ДОКУЧАЕВ,
агитатор, бригадир плотников Томского стройуправления.

г. Междуреченск.

Формы ради...

О политической работе на шахте „Журинка-3“ треста „Ленинуголь“

Недавно на третьем участке шахты «Журинка-3» состоялось сменное собрание горняков. Положение в этом коллективе создалось тяжелое: из-за нехватки крепления комбайновые бригады почти систематически простаивали по 2—3 часа в смену. В то же время лесодоставщики, обслуживающие их, трудились, как показали хронометражные наблюдения, меньше трети рабочего времени.

Вопрос, ставший предметом обсуждения на собрании, был настолько серьезным, что горняки решили пригласить к себе начальника шахты А. И. Дашковского. Думали, что, оценив по достоинству озабоченность горняков, он поможет улучшить обстановку.

А. И. Дашковский поступил иначе: не особенно стесняясь в выражениях, он с первых же слов стал упрекать горняков — и лесодоставщиков и помощников машинистов — в иждивенческих настроениях, в погоне за «длинным рублем», в том, наконец, что коллектив совершенно не думает о снижении себестоимости угля и т. д. Чувствовалось, что руководитель шахты говорил о наболевшем (предприятие «не укладывалось» в плановую себестоимость), но высказывал это излишне резко, подчас в оскорбительной форме.

Результат от этого получился самый неожиданный: защищаясь от несправедливых нареканий в свой адрес, члены комбайновой бригады не только не потребовали ответа от лесодоставщиков за нерадивую работу, но и не прочь были даже поддержать их. В словесной перепалке, которая завязалась между горняками и начальником шахты, можно было под конец слышать даже такие реплики: «Это вам выгодно» (то есть руководству шахты), «А нас (то есть рабочих) это не касается».

Можно было подумать, что встретились на собрании люди, у которых нет ни общих интересов, ни единой цели. Бесполезно потеряв целый час, стороны, что называется, «не пришли к соглашению». Дашковский предложил вернуться к этому разговору дня через два—три...

Об этом случае, может быть, и не стоило вспоминать, если бы невольно не напрашивался вопрос: как могло случиться, что руководитель шахты противопоставил себя коллективу? Ведь в таком неловком положении может оказаться только человек, который не имеет контакта с людьми, потому что редко встречается с ними, не знает их нужд, запросов, сокровенных планов.

Да, это в самом деле так. И к тому же, оторван от коллектива не только начальник шахты. Горняки единодушно заявляют, что главный инженер т. Быков, главный механик т. Жемчуев, председатель шахткома т. Хомченко — редкие гости на участках. Как можно воспитывать людей, пробуждать в них тревогу за дела предприятия, зажечь их огнем творческих исканий, если стоишь от них в стороне?

Массово-политическая, воспитательная работа — это живое, творческое дело. Она может вестись по многим каналам. В партбюро шахты ежемесячно, совместно с шахткомом и комитетом комсомола, составляются планы массовых мероприятий. Львиная доля в них отводится лекциям, которых читается здесь немало. Но вот беда: явка на них очень низкая, шахтеры идут слушать лекторов неохотно. Чтобы как-нибудь собрать аудиторию, лекции читаются не в клубе (по дороге туда люди расходятся), а прямо в административно-бытовом комбинате. Слушают их стоя. Телефонные звонки, грохот дверей, говор возвращающихся с работы горняков — все это мешает сосредоточиться.

Тематика лекций очень узка, хотя злободневных вопросов на «Журинке-3» немало. В минувшем году предприятие, например, перерасходовало более полумиллиона рублей, ни один из добычных участков не выполнил план, из-за прогулов потеряно более пятисот человеко-дней. Много неиспользованных резервов на этом предприятии и сейчас.

Одним словом, недостатка в темах для бесед агитаторов и выступлений докладчиков здесь нет. Но если руководители очень редко выступают перед трудящимися с политическими докладами, то с беседами на темы, прямо связанные с производством, — и того меньше. За последние полгода таких докладов было всего три: начальник участка т. Харитонов прочитал лекцию о преимуществах новых видов металлокрепи, механик т. Терентьев — об автоматизации производственных процессов да пом. главного инженера т. Буймова провела на одном из участков беседу о путях повышения производительности труда.

На шахте имеется группа докладчиков, в которую входят девять опытных, знающих производство руководителей. Над какими темами они работают, да и работают ли — этого не знает и секретарь партбюро И. Ф. Буймов.

Тринадцать партийных групп создано на «Журинке-3». Есть в их числе боевые партгруппы, которые подлимают и успешно решают важные вопросы производства и быта. Именно коммунисты каждый раз становились решающей силой в борьбе с недостатками. Партгруппы участков №№ 5 и 6 (группорги И. И. Федоров и Г. М. Ротов), вентиляции (В. П. Куляскин), подземного транспорта (А. И. Жуков) накопили значительный опыт массово-политической и организаторской работы. Плохо только, что другие партгруппорги не знают существа этого опыта, потому что на семинарских занятиях разговор сводится чаще всего к тому, что сделано той или другой партгруппой. Формы, методы, приемы партийно-политической работы при этом остаются нераскрытыми.

Серьезнейшую ошибку допускает и многотиражная газета «За уголь» (редактор А. Ермашевич). За полгода на ее страницах с рассказом о своей работе не выступил ни один партгруппорг или агитатор, не появилось и содержательной статьи о массово-политической работе хотя бы на одном из участков.

Взять хотя бы агитационную работу. Газета частенько называет фамилии агитаторов тт. Животикова, Банникова, Мальцевой, Мерзединовой, Манохина, Горбунова. Но о работе их из номера в номер пишет одно и то же: «читают газету, проводят беседы». Как проводятся эти беседы, на какие темы? Чем помогли агитаторы своему коллективу? Может быть, они передавали опыт лучших проходчиков, забойщиков или крепильщиков с другого участка? Организовали соревнование? Выносили на суд общественности разговор о нарушителях дисциплины? Нет. Только немногие агитаторы быстро откликаются на особо важные политические события, умеют завязать живой, горячий разговор о делах в смене, на участке. Большинство же агитаторов всю работу сводят к громким читкам газет.

Делается это весьма просто. Перед нарядом на участки приносят свежие газеты. Агитатор берет одну из них и читает первую попавшуюся статью или корреспонденцию, совершенно не задумываясь о том, что почти каждый из горняков выписывает газеты и журналы, что дома у них есть радио. Кому хочется слушать, если чтение не сопровождается интересной, живой беседой, во время которой можно поспорить, уяснить непонятное?

Оставляет желать лучшего и наглядная агитация, хотя на первый взгляд может показаться, что с нею на шахте более или менее благополучно. В административно-бытовом комбинате немало общеполитических призывов, есть доски почета и показатели работы участков, хорошо оформлен фотомонтаж на тему «Кузбасс за 40 лет». Но всему этому не хватает одного — тесной связи с теми задачами, которые решают шахтеры сегодня. На участках имеются месячные обязательства по сверхплановой добыче угля, договоры на соревнование с соседними участками. Но соревнующиеся не бывают у соседей, чтобы проверить, как выполняется договор, узнать, что лучшего, передового можно позаимствовать. Второй год журинцы соревнуются с соседней шахтой «Комсомолец», а представители обоих предприятий до сих пор не собрались подвести итоги. Таким образом, и здесь все сведено к формальной стороне дела.

Многое, очень многое в массово-политической работе делается на «Журинке-3» именно ради формы. Создана группа докладчиков, но она по сути бездействует; регулярно проводятся семинары с агитаторами, но явка на них низкая, а работа агитаторов, как правило, дальше чтения газет не идет; имеется постоянно действующий агитпункт, а на самом деле это обыкновенный читальный зал; образован из числа горняков-пенсионеров совет старейших шахтеров, но он еще ни разу не собирался; заключаются договоры на соревнование, но проверка выполнения их не организуется и т. д. Поэтому нет и желаемых результатов — последовательности, наступательности, активности в массово-политической работе. В результате намеченные мероприятия часто остаются невыполненными, полезные начинания не доводятся до конца.

Конечно, на шахте проводятся рабочие собрания, производственные совещания, на которых возникает немало горячих разговоров, где руководители участков и шахты докладывают об итогах минувшего месяца, рассказывают о задачах на ближайший период. Все это так. Но в данном случае речь идет не об отдельных моментах массовой работы с людьми, а **о повседневной кропотливой политической работе во всем ее многообразии, в самой гуще горняцкого коллектива.** Этого пока нет.

Думается, что в немалой степени повинен в этом и Ленинск-Кузнецкий горком КПСС, где, принимая во внимание прежде всего формальную сторону дела, считают, будто с политической работой на «Журинке-3» не так уж плохо. Следовало бы отрешиться от этого мнения и, бывая на шахте, не только собирать сведения о количестве осуществленных мероприятий, но и оценивать их по качеству, по действенности. Тогда ясно будут видны шаблон и формализм (а отсюда промахи и ошибки) в постановке агитационно-массовой и пропагандистской работы среди трудящихся.

Творчество, последовательность, наступательность в политической работе, глубокое изучение интересов и запросов горняков — вот что требуется прежде всего от партийного бюро и руководства шахты. Только тогда весь коллектив — от командиров производства до рядовых шахтеров — будет сцементирован единством цели, общностью интересов, и, уж наверняка, станут невозможны факты вроде того, о котором шла речь в начале корреспонденции.

А. ИВАЧЕВ,
(Спец. корр. «Кузбасса»).

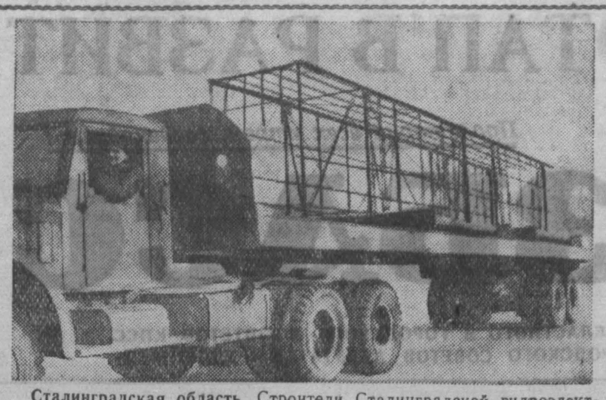

Сталинградская область. Строители Сталинградской гидроэлектростанции в прошлом году внесли тысячу рационализаторских предложений, из которых около 500 внедрены с годовой экономией свыше семи миллионов рублей.

Шофер автобазы № 3 М. А. Асташов сконструировал на базе этих автомашин армовоз. 20-метровая жесткая рама одной стороной поставлена на прицеп, а другой — на автомашину без кузова. На этом армовозе транспортировка мощных металлоконструкций весом до 25 тонн производится быстро и без аварий.

НА СНИМКЕ: армовоз везет металлоконструкции. За рулем М. А. АСТАШОВ.

Фотохроника ТАСС.

Новости техники

От корреспондентов ТАСС

Неустанно борясь за осуществление планов развития социалистической промышленности, новаторы производства, изобретатели создают и вводят в действие новую высокопроизводительную технику.

В лаборатории механических выпрямителей тока Харьковского политехнического института имени Ленина сконструирован и изготовлен опытный образец мощного механического выпрямителя тока. Коэффициент полезного действия его равен 98 процентам. Он снабжен автоматически регулирующими и защитными устройствами, которые с большой точностью поддерживают заданную величину постоянного тока. Новый выпрямитель намного экономичнее применяемых ныне ртутных приборов. Он дает возможность вести выплавку цветных металлов и различные процессы в химической промышленности при напряжениях тока в пределах 200—600 вольт и силе тока до 10.000 ампер.

На ленинградском заводе «Металлист» изготовлен опытный образец вискозиметра «ВР-2». Прибор предназначен для ликвидации так называемой преждевременной вулканизации, которая возникает при обработке сырья, идущего на изготовление резины. Прежние способы борьбы с этим явлением, порождавшим брак, были несовершенны. Вискозиметр же помогает полностью ликвидировать брак. Применение прибора способствует улучшению качества резины.

Конструкторы завода имени Воробьева в городе Горьком закончили составление проекта комплексного стационарного мельничного агрегата для переработки зерна в колхозах. Новая мельница марки «АВМ-20» состоит из сорока различных машин, узлов, аппаратов и транспортного оборудования, смонтированных на разборных металлических каркасах. Машины и механизмы мельницы приводятся в действие электродвигателями общей мощностью в 60 киловатт. Управление двигателями — дистанционное с централизованного пульта. Транспортирование зерна, муки, отрубей и промежуточных продуктов в зерноочистительном и размольном отделениях осуществляется двумя пневматическими установками. Производительность мельницы — двадцать тонн сортовой муки в сутки.

Щеткодержатели универсального серийного станка модели «345А», выпускаемого Московским заводом шлифовальных станков, изготовлялись из поковок и сваривались. По инициативе старшего инженера тов. Дьяченко их стали делать из листовой стали. В несколько раз уменьшился об'ем сварочных и других работ. Новшество дает возможность сберечь за год около 1,5 тысячи килограммов поковок и почти 2 тысячи нормо-часов.

Московское такси

Московское такси ничем не отличается от Ленинградского, Киевского, Минского. Тот же шахматный пояс на кузове и знакомый зеленый огонек. Около трех с половиной тысяч таких машин курсируют по улицам столицы. Ими ежедневно пользуется около четверти миллиона пассажиров. К их услугам — многоместные машины «ЗИЛ», «ЗИМ», «Победа», «Волга» и, наконец, юркий четырехместный «Москвич».

Автотранспорт Москвы постоянно пополняется. На сегодня таксомоторный парк обновлен на 75 процентов. В этом году будет получено еще 800 машин «Волга» и сто «Москвичей».

Что делается для улучшения работы этого вида транспорта?

В огромном транспортном потоке иногда трудно заметить машину с шахматными квадратиками. Чаще всего ее обнаруживаешь по мелькающему зеленому огоньку.

Сейчас на московских проспектах можно видеть необычное такси. Над его крышей, там, где устанавливается антенна, возвышается оранжевая надпись: «Такси». Это первая машина «Волга», оборудованная таким экспериментальным опознавательным знаком. Его видно на большом расстоянии. В нынешнем году подобными знаками намечается оборудовать первую партию такси.

В Москве шесть таксомоторных парков. Уход за машинами организован по поточному методу. Специальные электромеханические под'емники легко поднимают такси для осмотра. Процесс труда здесь полностью механизирован. 245 технических новинок предложили слесари, механики, инженеры, техники в 1957 году. Их внедрение позволило сэкономить 109 тысяч рублей. В шестом парке, например, создан оригинальный стенд, при помощи которого проверяются тормоза.

Расширяются таксомоторные парки. На реконструкцию их расходуются крупные средства.

Еще одну новинку намечают применить работники этого вида транспорта. На одном из зданий будет смонтирована радиостанция, которая сможет управлять всеми такси, в каком бы районе города они ни находились. Сидя в машине, шофер услышит приказ диспетчера и отправится за следующим пассажиром. Водитель может сообщить по радио диспетчеру, что он доставил пассажира и свободен.

Гости столицы охотно совершают экскурсии на такси, которые курсируют по определенным маршрутам. В прошлом году действовали две линии: площадь Свердлова — новое здание университета и площадь Свердлова — ВСХВ. Сейчас запланировано ввести и другие маршрутные линии. Они пройдут от Комсомольской площади до Ленинских гор и Всесоюзной сельскохозяйственной выставки. Маршрутные такси также свяжут центр города с Внуковским и Быковским аэропортами.

(ТАСС).

НА БЫТО

Нужный

Несколько месяцев назад меня назначили воспитателем общежития. Я первый раз на такой работе, поэтому у меня возникает много вопросов.

Я хорошо понимаю, что быть воспитателем — ответственное дело. Воспитать человека—задача сложная. Тем более она трудна для нас, потому что мы имеем дело не с детьми, а со взрослыми юношами и девушками, у которых и определенный жизненный опыт есть, и характеры уже сложились.

Работа воспитателя должна быть спланирована так, чтобы каждый день приносил какие-то определенные плоды. Я имею месячные планы работы, но, кроме того, составляю особый конкретный план на каждый день. Ведь за месяц вперед нельзя всего предусмотреть. Бывает, что некоторые мероприятия в месячном плане приходится заменять другими.

Согласно планам, за два с половиной месяца с помощью актива общежития я провел 5 занятий на политические темы, 2 доклада, 12 бесед, в том числе такие, как о культуре речи, о внешнем облике молодого человека и т. д. Более 40 бесед состоялось по комнатам — о правилах и нормах поведения в быту. Кроме того, выпущено 6 стенгазет, два специальных выпуска «молнии» и один выпуск газеты «Юмор».

Я хотел бы просить у своих коллег совета вот по какому вопросу: на протяжении всей своей работы я не могу добиться хорошей посещаемости занятий и бесед. В среднем приходят по 12—20 человек, а иногда бывает и по 5—7 человек, тогда как в общежитии проживают более 150 молодых горняков. Мне, очевидно, скажут, что доклад и беседу надо проводить даже и с пятерыми, но ведь хочется, чтобы было больше людей.

Далее. Не знаю, как у других, но к нам в редколлегию почти не поступают заметки, члены редколлегии чаще всего пишут сами. Разумеется, что газета выходит менее интересной. Правда, надо отдать справедливость членам редколлегии — наши стенгазеты, как правило, злободневны. Вот примеры. Жилец Анатолий Т., шахтер, хорошо зарабатывал, но почти все заработанное пропивал. Деньги уходили «на ветер», сам же он был одет не слишком-то хорошо. С ним беседовали и я, и комендант общежития т. Силякова, но это ни к чему не привело. И вот редколлегия решила сказать свое слово. В газете была помещена критическая заметка и карикатура на Анатолия. Он обиделся, не разговаривал со мной долгое время, но пить бросил. Второй случай. Комната № 42 была самая грязная. После критики в газете жильцы этой комнаты взялись за ум и навели порядок.

Кроме стенгазет, я систематически вывешиваю листки под названием «Прочитай это!», на листках наклеиваю вырезки особо важных газетных статей, сообщения о международной жизни и т. п. Меня могут упрекнуть: зачем это? Ведь есть же газетные подшивки, газетная витрина. Но я считаю, что это стоящее дело. И вот почему. Читающий может пропустить в газете какую-либо важную статью, а здесь она вырезана, наклеена и обведена рамочкой. Ребята с интересом прочитывают.

Выпустили мы три монтажа на исторические темы и устроили выставку плакатов на тему «Кузбасс за 40 лет Советской власти». Проводятся в красном уголке коллективные читки газет и журналов.

Я
ропри
ответо
коллект
ние теат
соцдогово
ты «Абаш
монтаж «
тия».

Красный
ный, хорош
справедливо
ба не углами
красном угол
лов, настольн
ных инструмен
знать, как и чем
ные уголки в д
как воспитатель
день, какие приме
тоды работы.

Я прошу воспита
тий нашей области по
им опытом в газете «К

М. КУЗЬМ
воспитатель общежити
шахты «Абашевская
г. Сталинск.

☆ ☆ ☆

Мы, молодые работники Новосергиевского угольного разреза, проживаем в общежитии № 5 по улице Восточной.

Все бы хорошо, жить можно, но вот администрация разреза мало обращает внимания на наше общежитие.

Здание у нас неплохое, содержится в чистоте, но в нем многого не хватает для того, чтобы молодежь могла содержательно и весело провести свободное время.

В красном уголке в настоящее время имеется несколько газет, шахматы, шашки и домино.

В нашей стране выходит очень много интересных журналов («Огонек», «Техника — молодежи», «Крокодил», «Вокруг света», «Знание — сила» и другие). Нам хотелось бы иметь некоторые из них.

Отдых должен быть разнообразен, и почему бы не иметь в общежитии бильярд и какие-нибудь музыкальные инструменты, а также спортинвентарь?

Радио в комнатах работает очень плохо, и никто об этом не беспокоится.

На протяжении длительного времени общежитием не интересовался ни один руководитель разреза, не бывают у нас представители партийной, профсоюзной и комсомольской организаций.

Артюхов, Лежнев, Лукьяненко, Аксенов и другие.
Пос. Красный Брод.

☆ ☆ ☆

Мы, рабочие Егозовского стройуправления треста «Ленинуголь», прибыли сюда в прошлом году по оргнабору. Живем в неуютном общежитии. У нас часто не бывает воды, полы не моются по целым неделям, около здания — мусор и грязь. В некоторых комнатах очень холодно. Нет шкафов, вешалок.

От места работы мы живем в пяти километрах. Утром приходит за нами один автобус, и полтораста человек берут его, что называется, на «ура».

На работе — тоже беспорядки. Наряды выписывают в конце месяца, с «девятой потолочины». Кто сколько сделал — неизвестно. Заработная плата ежемесячно задерживается на 7—10 дней.

Иванцов, Федченко, Курносов, и другие.
г. Ленинск-Кузнецкий.

Агитаторы одного завода

БЕЛОВО. **(Корр. «Кузбасса»).** Партийная организация цинкового завода проявила ценную инициативу. Хозяйственные руководители цехов и заводоуправления, инженеры, техники и служащие предприятия вышли на десятидворки предзаводского поселка. Они провели там беседы по раз'яснению Обращения ЦК КПСС ко всем избирателям.

Интересную беседу провела в доме № 6 по улице Павлика Морозова главный бухгалтер завода т. Сонис. Она рассказала трудящимся о перспективах развития нашей страны, Кузбасса и города Белова.

— К концу 1970 года,—сообщила т. Сонис, — добыча угля на Беловском руднике возрастет по сравнению с 1956 годом в 4 раза, а открытым способом — почти в 5 раз. В строй действующих предприятий войдет ряд гидрошахт, пройдет реконструкция заводов цинкового и «Кузбассрадио». Беловская ГРЭС будет давать ежегодно сотни миллионов киловатт-часов электроэнергии.

Агитатор подробно рассказала об улучшении материального благосостояния трудящихся, об удовлетворении их растущих культурных запросов.

Надолго запомнится жителям улицы Центральная беседа начальника отдела технического контроля т. Танской.

Горком КПСС одобрил инициативу парторганизации цинкового завода и обязал все парторганизации города проводить массовые выходы для проведения бесед.

Назревшая задача

Передовая «Правды» за 5 марта

ВОЗНИКШИЕ тридцать лет назад машинно-тракторные станции сыграли историческую роль в социалистической переделке сельского хозяйства нашей страны и снискали широкую популярность во всем мире. Опираясь на опыт Советского Союза, трудящиеся стран народной демократии при кооперировании сельского хозяйства широко используют такие формы производственно-технического обслуживания деревни, как машинно-тракторные станции.

С машинно-тракторными станциями советские люди справедливо связывают историю борьбы партии и всего народа за торжество социализма в самой обширной и жизненно важной отрасли народного хозяйства, какой является земледелие. Возникновение и строительство МТС ознаменовало собой глубочайшую техническую революцию в нашем сельском хозяйстве, способствовало дальнейшему развертыванию культурной революции и явилось вместе с тем решающим шагом на пути создания и упрочения колхозного строя. С появлением МТС и победой колхозов пришел конец извечной кулацкой эксплуатации в деревне и миллионы трудящихся крестьян вышли на широкую и светлую дорогу строительства новой жизни.

Вспомним, что представляло собой наше сельское хозяйство в 1928 году, когда возникла первая МТС. Это было безбрежное море мелкотоварных крестьянских хозяйств, общая численность которых достигала 25 миллионов. Несмотря на большую помощь, которую молодое Советское государство оказывало беднякам и середнякам в ведении своего хозяйства, наша деревня продолжала оставаться крайне отсталой в экономическом и техническом отношениях. В сельском хозяйстве страны насчитывалось 4 миллиона 600 тысяч сох и косуль, 14 миллионов конных плугов, 718 тысяч конных сеялок, 1 миллион 300 тысяч конных жаток и всего 27 тысяч тракторов.

Между тем интересы построения социализма в стране требовали замены старого, частнособственнического строя в деревне новым, социалистическим, колхозным строем. А для победы нового, социалистического способа производства в сельском хозяйстве, — как подчеркивается в тезисах доклада тов. Н. С. Хрущева на предстоящей сессии Верховного Совета СССР, — было необходимо, чтобы колхозы доказали свои преимущества не только перед мелкотоварным крестьянским хозяйством, но и перед крупным капиталистическим земледелием. Эта задача не могла быть решена без вооружения нашего сельского хозяйства передовой машинной техникой. Только на базе современной техники крупное общественное хозяйство может по-настоящему развернуть производительные силы земледелия, обеспечить производство максимального количества продуктов и тем самым продемонстрировать свою жизненность и прогрессивность по сравнению с любой другой, несоциалистической системой сельского хозяйства.

Создаваемая героическими усилиями советского народа социалистическая индустрия из года в год увеличивала выпуск продукции, в том числе и машин для деревни. Убедившись на опыте первых колхозов и совхозов в преимуществе крупного, высокомеханизированного производства в земледелии, трудящиеся крестьяне с появлением сложной техники все больше и больше поворачивали на путь колхозов. Но молодые, экономически еще слабые колхозы не имели достаточных средств, чтобы покупать тракторы и другие сложные машины, приобретать горючее, строить помещения для хранения машин и мастерские для их ремонта. Колхозы не имели и квалифицированных кадров, способных управлять новыми машинами. К тому же промышленность в тот период еще не производила такого количества машин, чтобы можно было снабдить в достатке все колхозы.

В таких условиях родилась первая в стране машинно-тракторная станция имени Шевченко, положившая начало массовому строительству МТС. Уже в 1932 году число МТС достигло 2.446, в 1941 году оно превысило 7 тысяч, а в 1957 году составляло около 8 тысяч. В лице МТС была выявлена и проверена на опыте форма государственного предприятия, призванного одновременно с производственно-техническим обслуживанием колхозного производства осуществлять организационно-хозяйственное руководство молодыми колхозами.

Большой и славный путь прошло наше сельское хозяйство за три десятилетия, истекшие с начала массового строительства МТС и колхозов. Не осталось и следа от прежней деревни. На ее месте появилась новая, социалистическая деревня, базирующая свой труд на общественной собственности и на передовой технике. Только где-нибудь под старым навесом можно увидеть сейчас завалящую соху и другие орудия труда, свойственные старой деревне. Около миллиона семисот тысяч тракторов, многие сотни тысяч комбайнов и других машин насчитывает теперь машинно-тракторный парк сельского хозяйства. Вместе с этим парком в деревне появились машиноремонтные мастерские, автотранспорт, электрическая энергия.

Огромным достижением МТС является создание многочисленной армии квалифицированных механизаторских кадров — трактористов, комбайнеров, шоферов и других. Численность только постоянных работников в 1957 году составляла в МТС более двух миллионов человек. В училищах и школах механизации, организованных при МТС, подготовлены миллионы квалифицированных работников для колхозного производства. Не будет преувеличением сказать, что ни одна другая страна в настоящее время не располагает такими сельскохозяйственными кадрами, как наша.

Организуя крутой под'ем сельского хозяйства, Коммунистическая партия за последние годы провела ряд важных мероприятий по дальнейшему укреплению МТС и усилению их роли в развитии колхозного производства. В результате осуществления решений партии по вопросам сельского хозяйства коренным образом изменилось и положение в колхозах. В большинстве своем они стали теперь крупными, экономически крепкими общественными хозяйствами, получающими миллионные доходы и располагающими кадрами руководителей, специалистов и механизаторов.

В отличие от прошлого колхозы, как правило, теперь не нуждаются в руководстве со стороны МТС, так как они накопили собственный богатейший опыт ведения крупного общественного производства. Более того: регламентация работы колхозов со стороны МТС во многих случаях уже начала тормозить их развитие, использование их резервов, сдерживать творческую инициативу и активность колхозников и колхозниц.

Создалась, таким образом, обстановка, требующая серьезных изменений в формах производственно-технического обслуживания колхозов. В отличие от начального периода колхозного строительства уже теперь в большинстве своем колхозы могут самостоятельно вести хозяйство, приобретать технику и, что еще важнее, правильно использовать ее. А это значит, что отпадает необходимость в существовании МТС с их прежними функциями, что появилась необходимость в постепенной реорганизации МТС в ремонтно-технические станции, призванные ремонтировать колхозно-совхозный машинный парк, продавать колхозам машины, запасные части, удобрения, оказывать им техническую помощь.

Исходя из жизненных интересов колхозного крестьянства и всего советского народа, февральский Пленум ЦК КПСС принял историческое постановление «О дальнейшем развитии колхозного строя и реорганизации машинно-тракторных станций». Постановление Пленума, а также опубликованные в печати тезисы доклада тов. Н. С. Хрущева на сессии Верховного Совета СССР встретили живейший отклик среди советских людей. Поступающие в редакцию сообщения говорят о том, что колхозники и колхозницы, работники МТС и совхозов, рабочий класс и советская интеллигенция единодушно одобряют намеченные Пленумом основные направления перестройки и, горячо обсуждая этот вопрос, активно ищут наиболее правильное решение конкретных задач, встающих в связи с перестройкой.

Намечаемая реорганизация МТС откроет еще более широкий простор для развития производительных сил нашего сельского хозяйства. Будет покончено с ненормальным положением, когда необходимость заставляла иметь двух хозяев на одной и той же земле. Наступило время, когда колхозы будут иметь в своем распоряжении не только рабочую силу, не только закрепленную за ними навечно землю, но и технику, то есть весь комплекс условий, требующихся для безграничного развития производительных сил земледелия. Новая и новейшая техника колхозами будет покупаться непосредственно у государства. Это приведет к дальнейшему усилению связей города с деревней, к дальнейшему укреплению союза рабочего класса и крестьянства. Социалистические производственные отношения в деревне вступят в новую, более зрелую фазу своего развития.

Постановление февральского Пленума ЦК КПСС является новым ярким свидетельством творческого применения марксизма-ленинизма. Руководствуясь марксистско-ленинской наукой, наша партия изо дня в день укрепляет свои связи с массами, с жизнью и в соответствии с изменяющейся обстановкой своевременно принимает решения, обеспечивающие поступательное движение советского общества к коммунизму. В этом сила нашей великой партии, сила и жизненность ее решений, выражающих коренные интересы всего советского народа.

Прокопьевск. Токарь-карусельщик завода «Электромашина» Н. Н. Коваленко трудится с особым под'емом. Как опытный мастер своего дела, он выпускает продукцию только отличного качества. Обслуживая два карусельных станка, Н. Н. Коваленко дает не менее трех норм в смену.

НА СНИМКЕ: у станка карусельщик Н. Н. КОВАЛЕНКО.

Фото П. Костюкова.

В Союзе журналистов СССР

4 марта состоялось очередное заседание оргбюро Союза журналистов СССР. Был рассмотрен план работы на март, апрель и май месяцы 1958 года. Участники заседания наметили мероприятия по развертыванию издательской деятельности союза, расширению международных связей, улучшению творческой работы, оказанию помощи местным организациям, а также по подготовке к первому с'езду советских журналистов.

Председатель оргбюро Союза журналистов по Калининской области В. С. Егоров сообщил о работе оргбюро этой организации. Калининские журналисты готовятся обсудить ряд творческих проблем. Среди них «Очерк в областных газетах», «Творчество журналистов на радио».

Члены оргбюро Союза журналистов СССР М. Д. Овсянникова и Н. М. Потапов выступили с информацией о деятельности Ленинградской и Ярославской организаций, куда они выезжали. В Ленинграде создается Дом журналистов, открытие которого состоится в марте нынешнего года. Здесь организованы комиссии по творческим вопросам, организационно-массовая и международных связей.

На заседании оргбюро Союза журналистов СССР в члены союза принята группа журналистов Белгородской, Сахалинской, Вологодской, Калининградской областей и Ставропольского края.

(ТАСС).

Благоустройство шахтерских городов

В шахтерских городах Грузии осуществляется большое строительство. В Ткибули, Ткварчели, Ахалцихе в этом году будет сооружено 20 тысяч квадратных метров жилой площади.

Подлинным украшением Ткварчели и Ткибули являются сооружаемые здесь дворцы культуры. Они располагают зрительными залами на 750 мест каждый, многочисленными комнатами для работы самодеятельных кружков, библиотеками-читальнями. На Ткибульской шахте имени Ленина строится клуб. Дети горняков здесь получат новое здание Дома пионеров, стадион.

Купные средства расходуются на благоустройство, озеленение шахтерских городов и поселков.

(ТАСС).

Почему победила Караганда

В Прокопьевске состоялось собрание передовиков производства — рабочих и инженерно-технических работников треста «Кузбассуглеобогащение». Управляющий трестом т. Шлямович сообщил, что, несмотря на известные успехи в работе треста, победителями в соревновании углеобогатителей Кузбасса и Караганды вышли соседи. Коллектив треста «Кузбассуглеобогащение» дал меньший, чем полагалось, выход концентрата. Например, по коксующимся углям выход концентрата оказался на 0,9 процента ниже планового. Это значит, что металлурги страны не получили 108,3 тысячи тонн высококачественного топлива.

При обсуждении итогов работы треста было вскрыто много крупных недостатков.

Углеобогащение является молодой отраслью промышленности бассейна. Несмотря на это, кадры ее уже сложились и представляют большую силу.

— Надо только, чтобы руководители треста стояли ближе к рабочим, — сказал старший инструментальщик Тайбинской обогатительной фабрики Ф. В. Шишко. — Между тем за весь прошлый год ни один из ответственных работников треста не побывал у нас на рабочих собраниях, не побеседовал с людьми, не вник в их заботы, не помог делом.

Высокомерное отношение руководителей к рабочим, конечно, ничего хорошего дать не могло. Тт. Шлямович и Коллодий заезжали на обогатительные фабрики с целью «разнести», а не разобраться в обстановке поглубже и по-инженерному помочь коллективу. Здесь будет кстати заметить, что и остальные руководящие работники треста предпочитали не выезжать на фабрики. В тресте, например, есть районные инженеры. Один из них должен обслуживать фабрики шахт «Коксовая-1», «Коксовая-2» и № 3-3-бис. Ни на одной из этих фабрик районного инженера не только не видели, но даже не слышали его фамилии.

Большой разговор на собрании произошел о службе снабжения треста. Вот что, например, отметил в своем выступлении начальник угольного комплекса Г. Ф. Кожемяченко:

— Начальники цехов на фабрике не являются организаторами производства. Их скорее превратили в раздатчиков тряпок и мыла. Летом они бегают в соседний березняк наломать метелок — трест не обеспечивает даже ими.

Но и имеющиеся фонды распределяются бестолково: на фабрики с напряжением сети 220 вольт посылают лампочки на 127 вольт, и наоборот. Шифер, кирпич распределяют обязательно сразу по всем фабрикам, и в итоге каждой достаются бесполезные крохи.

Обмена инженерным опытом между фабриками трест не проводил. Не заботился он и о повышении квалификации рабочих. Не было пропаганды передового опыта. Совершенно не думали в тресте о культуре производства. Захламленность фабрик достигла сейчас такой степени, что является подчас помехой технологическому процессу. Углеобогатительную фабрику на шахте «Красногорская» пришлось даже останавливать, чтобы привести в божеский вид.

Формально считается, что все обогатительные фабрики соревнуются друг с другом. Но что это за соревнование, если у коллективов нет живой связи? На протяжении прошлого года они даже не собрались, чтобы подвести итоги соревнования.

Прокопьевский горком угольщиков (председатель т. Паяльников) ограничивается только рассмотрением количественных показателей работы фабрик, но не вникает в соревнование по существу. Такую «линию» представитель горкома т. Кирюхин продолжил и на собрании. Он огласил результаты соревнования за январь и даже вручил переходящее Красное знамя «победителям», которые и не подозревали, что они с кем-то соревнуются.

Обязательства на 1958 год участники собрания взяли ответственные. План переработки углей решено закончить к 16 декабря и дать сверх него 500 тысяч тонн рядовых и 340 тысяч тонн коксующихся углей. Решено на 5 процентов поднять производительность труда, снизить на 0,2 процента зольность угля и сберечь 3.400.000 рублей государственных средств.

Решение продолжить соревнование с углеобогатителями Караганды принято единогласно. Но чтобы победить в нем, надо много поработать.

А. СНЕТКОВ.

(Спец. корр. «Кузбасса»).

Откуда же быть высокому качеству?

Новый год обогатительная фабрика «Тайбинская» начала с выпуска брака. Третьего января она дала его 814 тонн, четвертого — 376, двадцатого — 900 тонн. За 20 дней января фабрика выпустила 2.129 тонн брака по золе, 1.573 тонны по влаге. Много бракованного угля по распоряжению директора фабрики т. Тритейкина было отправлено потребителям.

В чем причины плохой работы фабрики? Угли с высокой зольностью идут в основном потому, что нет контроля за работой отсадочных машин. Кроме того, на фабрике долгое время не было ориометра — прибора для замера удельного веса тяжелых жидкостей.

Теперь о влаге. Существует два способа обезвоживания углей: механический и термический. Механическим способом удаляют ту влагу, которая легко отделяется. Более глубокое обезвоживание производится путем термической сушки. На фабрике предусмотрены оба эти способа, но в январе механический не использовался из-за того, что затянулся ремонт скребкового транспортера, распределяющего обогащенные угли класса 100-6 мм по обезвоживающим бункерам.

Недостатки работы, из-за которых рождается брак, известны и директору фабрики т. Тритейкину и главному инженеру т. Хакимову. Но вместо того, чтобы принять меры к быстрейшему их устранению, они прибегают к беззаконным действиям, заставляя работников химлаборатории обманывать потребителя и передавать не фактические данные анализов угля, а вымышленные, удовлетворяющие нормы ГОСТа. Так, 10 января главный инженер фабрики т. Хакимов, угрожая лаборантке т. Шапочниковой снятием с работы, заставил ее вместо фактической цифры 8,4 процента влажности передать другую — 7,2 процента. Это не единственный случай.

Уместно заметить, что только за 20 дней января обогатительная фабрика «Тайбинская» выпуском и самовольной отправкой брака принесла 579.056 рублей убытков.

Обращает на себя внимание и еще одна деталь. По маркшейдерскому замеру к 1 января на угольном складе фабрики «Тайбинская» оказалось 3.800 тонн остатков коксующихся углей. Между тем по балансу на тот же день числится 15.299 тонн угля. Где же еще 11.499 тонн?

Все эти факты не привлекают внимания управляющего трестом «Кузбассуглеобогащение» т. Шлямовича и главного инженера треста т. Коллодия. Может быть, ими займутся другие организации?

Н. КОРОТУН,
старший инспектор
«Кузбассинскоксуголь».

Международная жизнь

МЕМОРАНДУМ

Советского Правительства по вопросу о создании в Центральной Европе зоны, свободной от атомного оружия

14 февраля Министр иностранных дел Польской Народной Республики А. Рапацкий вручил Послу СССР в ПНР П. А. Абрасимову меморандум Правительства Польской Народной Республики по вопросу о создании в Центральной Европе зоны, свободной от атомного оружия.

3 марта Заместитель Министра иностранных дел СССР В. А. Зорин принял Временного Поверенного в делах ПНР в СССР Леслава Войтыга и вручил ему ответ Советского Правительства.

Ниже публикуется меморандум Советского Правительства.

«В ответ на Меморандум Правительства Польской Народной Республики от 14 февраля с. г. по вопросу о создании в Центральной Европе зоны, свободной от атомного оружия, Советское Правительство считает необходимым заявить следующее.

Советское Правительство, как оно неоднократно об этом заявляло, полностью поддерживает инициативу Правительства Польской Народной Республики относительно создания в Европе зоны, включающей территории Польской Народной Республики, Чехословацкой Республики, Германской Демократической Республики и Федеративной Республики Германии, в которой бы не производилось и не размещалось атомное, водородное и ракетное оружие. Осуществление этого предложения, несомненно, явилось бы важным вкладом в дело разрядки напряженности и обеспечения мира в самом сердце европейского континента, в одном из самых напряженных районов мира, в котором имеет место необычное в условиях мирного времени сосредоточение войск двух военных группировок и различных видов современной военной техники и оружия.

Создание в Европе безатомной зоны в полной мере отвечало бы коренным интересам народов европейских государств, глубоко встревоженных опасностью возникновения истребительной войны с применением атомного, водородного и ракетного оружия и отдающих себе отчет в том, к каким бедствиям и страданиям могло бы привести применение этого оружия массового уничтожения, особенно в густонаселенных районах Европы. Осуществление этого предложения оказало бы самое благотворное влияние в целом на международную обстановку и способствовало бы установлению необходимого доверия во взаимоотношениях между государствами.

В случае создания в Европе безатомной зоны вся Центральная Европа, охватывающая территорию площадью около миллиона квадратных километров с населением более 100 миллионов человек, была бы освобождена от производства и накопления атомного, водородного, а также ракетного оружия, что имело бы неоценимое значение для района Центральной Европы, где соприкасаются вооруженные силы двух военных группировок и где местные конфликты легче всего могут перерасти в крупные, со всеми вытекающими из этого тяжелыми последствиями для дела мира.

Советское Правительство внимательно ознакомилось с содержанием Меморандума Правительства Польской Народной Республики, в котором излагаются соображения как относительно обязательств, которые возьмут на себя государства, входящие в зону, так и относительно обязательств, которые возьмут на себя СССР, США, Великобритания, Франция, а также другие государства, войска которых размещены на территории государств, входящих в зону.

Советское Правительство полностью согласно с тем, чтобы государства, которые войдут в зону, взяли на себя обязательство не производить, не содержать, не получать для собственных целей, не позволять размещать на своих территориях ядерного оружия всевозможных типов, а также не устанавливать и не допускать на своих территориях устройств и оборудования, обслуживающих ядерное оружие, в том числе устройств для запуска ракет.

Правительство СССР считает, как об этом уже было сказано в его заявлении от 19 февраля с.г., что эффективное проведение в жизнь предложения о создании в центре Европы зоны, свободной от атомного, водородного и ракетного оружия, требует того, чтобы наряду с соответствующими обязательствами государств, расположенных в указанной зоне, державы, располагающие ядерным и ракетным оружием, взяли бы на себя торжественное обязательство **уважать статус указанной зоны и рассматривать территорию входящих в нее государств, как исключенную из сферы применения ядерного и ракетного оружия.** Это обязало бы указанные державы не вооружать свои войска и войска других государств, находящиеся на территории зоны, атомным и ракетным оружием и не передавать это оружие правительствам государств этой зоны или расположенным в этой зоне вооруженным силам, находящимся под командованием военных группировок, а также не завозить и не сооружать установок и военной техники, обслуживающей ядерное оружие, в том числе установок для запуска ракет.

Исходя из интересов укрепления мира на европейском континенте и во всем мире, Советское Правительство, со своей стороны, уже заявило 19 февраля о своей готовности принять на себя указанные выше обязательства, если правительства США, Великобритании и Франции поступят таким же образом.

Правительство СССР с удовлетворением отмечает совпадение точек зрения Советского Союза и Польской Народной Республики по указанному вопросу и выражает свое полное согласие с предложением Польской Народной Республики о том, чтобы СССР, США, Великобритания и Франция взяли на себя обязательство не применять ядерного оружия против территории зоны и каких-либо об'ектов, на ней находящихся, а также обязательства:

а) не содержать ядерного оружия на вооружении своих войск, расположенных на территории государств зоны; не содержать и не устанавливать на территории государств зоны никаких устройств и оборудования, предназначенных для его обслуживания, в том числе устройств для запуска ракет;

б) не передавать каким-либо образом и под каким-либо предлогом ни ядерного оружия, ни устройств и оборудования, предназначенных для его обслуживания, правительствам либо другим органам на этой территории.

Советский Союз согласен также с содержащимися в Меморандуме соображениями о контроле в зоне, который должен быть согласован между заинтересованными сторонами, и готов принять участие в осуществлении такого контроля.

Советское Правительство выражает полное согласие и с предложениями Правительства Польской Народной Республики, касающимися порядка подготовки и оформления соглашения о зоне.

Осуществление предложения о создании зоны, свободной от атомного, водородного и ракетного оружия, способствовало бы разрешению вопросов, относящихся к сокращению, по договоренности между заинтересованными государствами, численности иностранных войск и обычных вооружений в этой зоне, и принятию дальнейших более широких мер как в области разоружения, так и в деле разрешения других наиболее важных международных проблем.

Вопрос о создании в Центральной Европе зоны, свободной от производства и размещения в ней атомного, водородного, а также ракетного оружия, является одной из наиболее неотложных международных проблем, требующих своего незамедлительного решения. Именно поэтому Советское Правительство предложило, чтобы в числе других важнейших проблем современности вопрос об образовании безатомной зоны был рассмотрен на совещании руководящих деятелей государств с участием глав правительств.

Советское Правительство выражает надежду, что правительства держав, располагающих ядерным и ракетным оружием, а также правительство Федеративной Республики Германии окажут всемерную поддержку предложению о создании зоны и тем самым будут содействовать достижению благородной цели устранения опасности атомной войны и использования атомной энергии исключительно в мирных целях, на благо людей».

Указания ЦК КПК о развертывании движения против расточительства и консерватизма

ПЕКИН, 4 марта. (ТАСС). Центральный Комитет Коммунистической партии Китая опубликовал указания о развертывании движения против расточительства и консерватизма, потребовав от партийных комитетов и партийных организаций на местах усиления руководства этим движением.

В указаниях говорится, что в настоящее время по всему Китаю широко развертывается массовое движение против расточительства и консерватизма, являющееся составной частью всенародного движения за упорядочение стиля работы. Это движение, направленное на резкий под'ем социалистического производства и культуры, имеет решающее значение для улучшения всей государственной работы и повышения энтузиазма народа. В ходе движения развернута большая всенародная дискуссия о курсе на строительство социализма по принципу «больше, быстрее, лучше и экономичнее». Правильность этого курса ЦК партии, отмечается в указаниях, уже доказана.

Это движение, говорится далее в указаниях, развивается неравномерно. В то время как во многих местах уже начался под'ем массового движения, в некоторых местах еще даже не приступили к мобилизации масс или же сделали в этом отношении недостаточно.

Центральный Комитет партии, как отмечается в указаниях, решил в течение 2—3 месяцев еще более углубить по всей стране движение против расточительства и консерватизма, добиться развертывания всенародного соревнования под лозунгом: «Идти впереди, делать больше, быстрее, лучше и экономнее в социалистическом строительстве».

ЦК КПК потребовал, чтобы партийные организации всех ступеней мобилизовали массы на участие в указанном движении, внимательно изучали творчество масс, пересматривали те положения и правила, которые сдерживают развитие производительных сил, своевременно делали обобщения и обменивались опытом руководства движением.

От'езд из Польши делегации советских журналистов

ВАРШАВА, 4 марта. (ТАСС). Сегодня из Варшавы на родину выехала делегация советских журналистов во главе с заместителем главного редактора газеты «Правда» Г. П. Францевым, находившаяся в Польше по приглашению департамента печати и информации министерства иностранных дел Польской Народной Республики.

На главном вокзале делегацию провожали руководящие работники бюро по вопросам печати при секретариате Центрального Комитета Польской об'единенной рабочей партии, департамента печати и информации МИД ПНР, Главного правления об'единения польских журналистов, главные редакторы центральных польских газет, а также временный поверенный в делах СССР в Польше Г. А. Киселев.

Движение американского искусственного спутника Земли

НЬЮ-ЙОРК, 4 марта. (ТАСС). Американский искусственный спутник «Исследователь», запущенный 31 января с помощью ракеты «Юпитер-С», продолжает свое движение вокруг Земли. Как уже сообщалось, общий вес спутника вместе с ракетой-носителем 30,8 фунта, т. е. около 14 килограммов.

На спутнике установлено два радиопередатчика мощностью в 60 милливатт и 10 милливатт. В первой декаде февраля сигналы спутника принимались радиостанциями.

По сообщению научно-исследовательской лаборатории военно-морского флота США с 12 февраля сигналы передатчика на частоте 108,03 мегацикла в момент его прохождения над территорией США не принимаются.

Сигналы второго передатчика мощностью в 10 милливатт могут приниматься лишь очень чувствительными приемниками.

По сообщениям печати, американский спутник совершает полный оборот вокруг Земли за 113 минут. По своей яркости он равен звезде пятой—шестой величины. Его невозможно наблюдать невооруженным глазом.

Орбита американского спутника придана такой угол наклона к экватору, который исключает наблюдение за ним во многих районах северного полушария.

Новое правительство Ирака

ДАМАСК, 4 марта. (ТАСС). По сообщениям, полученным из Багдада, премьер-министр Ирака Абдул Вахаб Мирджан подал королю Фейсалу заявление об отставке своего правительства.

Как стало известно, новое правительство Ирака по поручению короля сформировал Нури Саид.

Крупный шаг по пути строительства коммунизма

Трудящиеся социалистических стран проявляют огромный интерес к тезисам доклада тов. Н. С. Хрущева «О дальнейшем развитии колхозного строя и реорганизации машинно-тракторных станций».

В редакционной статье «К полному расцвету колхозного строя» болгарская газета «Отечествен фронт» пишет: «Доклад товарища Н. С. Хрущева является документом исторического значения для коммунистического строительства. Новое историческое мероприятие ЦК КПСС имеет такое же значение, как и недавно осуществленная реорганизация управления промышленностью и строительством, которая уже дает богатые плоды, превышающие самые смелые ожидания. Сейчас перед всей советской экономикой раскрываются такие перспективы и возможности, которые ускорят достижение великой Советской страной заветной цели — построения коммунизма».

Болгарский народ, отмечается в статье, искренне радуется каждому новому достижению братских советских народов.

Румынские газеты «Скынтейя», «Ромыния либера», «Мунка», «Скынтейя тинеретулуй», «Апэраря патрией» на видных местах и под крупными заголовками опубликовали изложение тезисов доклада Н. С. Хрущева. Газеты выделяют те места тезисов, где говорится об огромной роли машинно-тракторных станций, которую они сыграли в борьбе за социалистическое переустройство деревни, за укрепление союза рабочих и крестьян, о целесообразности реорганизации машинно-тракторных станций и перехода к новой, более совершенной форме производственно-технического обслуживания колхозов.

Общественность Чехословакии, земледельцы, специалисты сельского хозяйства, ученые, работающие в области сельскохозяйственного производства, проявляют большой интерес к тезисам доклада Н. С. Хрущева. Тезисы обсуждаются среди членов сельскохозяйственных кооперативов и государственных хозяйств, в коллективах опытных сельскохозяйственных станций и научно-исследовательских институтов и повсеместно находят одобрение.

Видный чехословацкий экономист, вице-президент Чехословацкой академии сельскохозяйственных наук академик И. Котятко заявил, что предлагаемая реорганизация МТС, как и ряд других мероприятий по развитию экономики СССР, является образцом творческого применения ленинизма. Дальнейшие мероприятия в развитии колхозного строя несомненно явятся новым шагом по пути строительства коммунизма. Мы убеждены, что советские колхозы с их богатым опытом, многочисленными квалифицированными кадрами и всесторонне развитым производством смогут более полно и производительно использовать и машины МТС, которые станут их собственностью, поднять погектарный урожай.

(ТАСС).

Первая годовщина независимости Ганы

6 марта исполняется первая годовщина независимого существования государства Ганы. Эта сравнительно небольшая страна расположена в Западной Африке, на берегу Гвинейского залива, и насчитывает около 5 миллионов человек, принадлежащих к различным негритянским племенам.

История завоевания народом Ганы независимости — яркая иллюстрация борьбы народов Черной Африки против иностранных захватчиков. В средние века в Западной Африке процветала могущественная империя Гана (отсюда и название современного государства Ганы). В результате нашествия арабских завоевателей с Востока эта империя распалась. После арабских захватчиков в страну пришли европейские колонизаторы. Первые европейские поселения на побережье Ганы были основаны почти 500 лет назад португальцами. Они обнаружили здесь богатейшие месторождения золота и назвали страну Золотым Берегом. Португальцы и сменившие их голландцы беспощадно грабили национальные богатства страны, вывозя из нее золото, алмазы, слоновую кость, а самих хозяев этих несметных сокровищ продавали в рабство. В XVIII веке началась английская колонизация Золотого Берега, отличавшаяся особой жестокостью.

Однако колонизаторы не сломили свободолюбивого духа народов Ганы. Их многовековая борьба против иностранных поработителей и рост политической сознательности народных масс вылились в XX веке в широкое национально-освободительное движение. Большую роль в судьбе народов Ганы сыграла Великая Октябрьская социалистическая революция. Указывая на это, нынешний премьер-министр Ганы Кваме Нкрума писал: «Великая Октябрьская социалистическая революция и ее последствия наложили свой отпечаток на национально-освободительную борьбу народов Ганы. Революция в России распространила идеи рабочей солидарности, профсоюзного движения, свободы и независимости».

Борьба народа Ганы за независимость особенно усилилась после второй мировой войны. Логическим завершением этой борьбы было состоявшееся 6 марта 1957 года провозглашение Ганы суверенной республикой, входящей в качестве доминиона в состав Британского содружества наций.

Новое государство об'единило ряд бывших английских колониальных владений, в том числе Золотой Берег и английскую подопечную территорию Того. В стране создан однопалатный парламент — законодательное собрание. На состоявшихся парламентских выборах к власти пришла самая популярная в стране «народная партия собрания» во главе с руководителем национально-освободительного движения народов Ганы Кваме Нкрума.

Добившись политической независимости, народ Ганы приступил к созданию экономической базы, которая смогла бы удовлетворить основные внутренние потребности страны.

В экономическом отношении Гана — отсталая земледельческая страна. 90 процентов населения занято в сельском хозяйстве, которое носит односторонний, монокультурный характер: повсеместно развивается культура какао, по производству которого Гана занимает первое место в мире. Продукция какао составляет две трети общего экспорта страны и одну треть всего мирового производства какао. Ежегодно из Ганы вывозится более 200 тыс. тонн этой ценной культуры на сумму в 200 миллионов фунтов стерлингов.

Кроме огромных плантаций, принадлежащих в основном английским компаниям, которые занимают господствующее положение в производстве и сбыте какао, в Гане насчитывается более 300 тысяч мелких производителей какао. Большинство их до сих пор находится в зависимости от английских компаний.

Другими важными экспортными товарами Ганы являются кокосовое масло, копра, кофе, бананы. Производство таких продуктов питания, как рис, маис, просо и овощи, не удовлетворяет потребностей населения Ганы, и страна ввозит их из-за границы.

В районе тропических лесов Ганы ведутся лесоразработки. Страна экспортирует красное и черное дерево.

Важную роль в экономике страны играет добыча золота, алмазов, марганца, бокситов. Ежегодно в Гане добывается более 600 тыс. унций золота, по добыче которого Гана занимает пятое место в мире и второе в Африке. Почти все золотые прииски в стране принадлежат английским компаниям.

В целях под'ема народного хозяйства правительство Ганы разработало в 1957 году пятилетнюю программу развития национальной экономики. Согласно этой программе, в стране с помощью иностранного капитала намечено соорудить гидротехническую систему. Проект строительства этой системы предусматривает создание высотной плотины на реке Вольта, сооружение гидроэлектростанции мощностью 600 тысяч квт. и образование огромного искусственного озера. Электроэнергия будет поступать на проектируемый алюминиевый завод. По словам Нкрума, осуществление этого грандиозного проекта обеспечит экономическое развитие Ганы.

Правительство принимает также шаги, направленные к ликвидации неграмотности и созданию кадров специалистов из коренного населения. По официальным данным, в стране обучается 500 тыс. человек. Недавно был открыт еще один колледж, который готовит технических специалистов.

В своей внешней политике Гана выступает как активный борец против колониализма. Представители народа Ганы на Бандунгской и Каирской конференциях решительно осудили происки империалистов против свободы и независимости народов и поддержали принципы мирного сосуществования. «Для нас, — заявил Кваме Нкрума, — независимость означает свободу в подлинном значении этого слова, свободу от какого бы то ни было иностранного влияния, свободу от блоков великих держав, свободу от пропагандистских маневров, сеющих раскол и недоверие».

Молодое государство Гана стало на путь развития дружбы и сотрудничества с Советским Союзом. В январе 1958 г. между обеими странами установлены дипломатические отношения и достигнута договоренность об обмене послами.

Первая годовщина независимости Ганы — неоспоримое доказательство того, что народы Африки могут и должны быть хозяевами в своем доме.

Г. МАРУНИН.

Цена одного бомбардировщика

ЛОНДОН, 4 марта. (ТАСС). В Лондоне об'явлено о слиянии известной оперной труппы театра «Сэдлерс уэллс» и оперного театра «Карл роза». Причиной этого являются финансовые затруднения, вызванные правительственной политикой ограничения кредита.

Против этого решения возражают профсоюз английских актеров и профсоюз музыкантов, поскольку слияние увеличит безработицу среди работников театра.

На состоявшейся вчера пресс-конференции директор оперного театра «Карл роза» профессор Хэмфри Грегг заявил, что если бы правительство построило на один бомбардировщик меньше, то проблема английской оперы была бы разрешена на целый год.

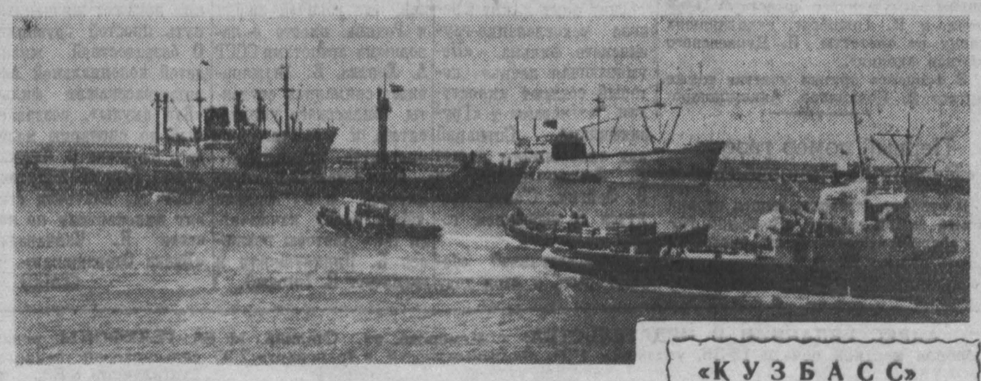

Сирия. В порту Латакия.

Фотохроника ТАСС

Сегодня на этой странице

Это было в 1919-м...
Воспитанники Кемеровского аэроклуба
Концерт в рабочем клубе
Литература, изданная в Кузбассе

Электронный читающий аппарат

Телеграфист за смену передает в среднем 70 тысяч знаков, семьдесят тысяч раз он ударяет по клавишам аппарата и одновременно контролирует точность передачи каждой буквы. При высоком темпе работы постепенно притупляется зрительная и иная реакция человека и помимо его воли возникают ошибки.

Решением вопроса автоматизации передач занялась группа молодых научных работников кафедры телевидения Одесского электротехнического института связи под руководством заведующего кафедрой М. О. Гликлиха. В результате двухлетних творческих поисков создан и испытан макет электронного автомата для чтения машинописного и печатного текстов.

Главной задачей было добиться, чтобы аппарат различал буквы, «обучить его грамоте», как шутят авторы. Достигнуто это следующим путем: луч света, посылаемый электронно-лучевой трубкой телевизионного типа, как бы прощупывает каждую букву по участкам. В зависимости от того, падает он на черные линии или белые поля, изменяется интенсивность отраженного света и соответственно меняется ток в цепи фотоэлементов. По количеству и продолжительности электрических импульсов анализирующая часть аппарата отличает одну букву от другой и на выходе включает то электронное реле, которое несет сигнал данной буквы. Таких реле 40 — по количеству букв алфавита и цифр.

Специальное устройство преобразует сигналы в телеграфный код и телеграфный аппарат, подключенный к электронному читающему автомату, передает кодированный текст в место назначения без участия человека.

В дальнейшем, как отмечают авторы нового аппарата, он может быть приспособлен для автоматизации набора в типографиях, размножения печатных документов, а с применением звуковой аппаратуры сможет облегчить чтение книг слепыми.

(ТАСС).

Растет сеть сберкасс

74 новые сберегательные кассы открыты в минувшем году в различных пунктах Кузбасса. Многие из них размещены в комбинатах шахт Беловского, Киселевского, Осинниковского рудников. В нынешнем году предполагается открыть еще 40 сберегательных касс, преимущественно в сельской местности.

М. Гончук.

Павильон-музей для исторического паровоза № 293

Как одну из самых дорогих реликвий бережет советский народ паровоз № 293, на котором великий вождь трудящихся В. И. Ленин приехал в октябре 1917 года из Финляндии в Петроград. Как известно, этот паровоз был недавно подарен Советскому Союзу правительством Финляндии.

Для того, чтобы сохранить исторический паровоз на многие годы, решено построить для него павильон-музей. Закончился конкурс архитекторов на лучший проект этого павильона. В Доме архитектора была организована выставка проектов и состоялось общественное обсуждение творческих предложений. Лучшими признаны проекты архитекторов П. Ашастина и Е. Лохановой. Между ними поделены первая и вторая премии. Эти проекты явятся основой для окончательного архитектурно-планировочного решения здания.

Павильон-музей будет представлять собой сооружение с легким железобетонным каркасом и огромными проемами, заполненными зеркальным стеклом. Лишь заднюю торцовую стену намечено выложить без проемов, на ней предполагается экспонировать карту движения паровоза из Финляндии в Петербург, поместить ряд других материалов. Паровоз установят на высокий постамент, и он будет хорошо виден даже издали, сквозь остекленные стены.

Павильон-музей решено построить у Финляндского вокзала. Главный фасад здания будет обращен к площади, носящей имя Владимира Ильича Ленина.

Сооружение павильона-музея начнется в ближайшее время.

(ТАСС).

В зимнем небе

— Ну и погодка... — недовольно бросил начальник летной части Кемеровского аэроклуба ДОСААФ М. М. Аксенов.

Стрелки часов сошлись на двенадцати, а небо все такое же серое. Пилоты, парашютисты, техники — все с надеждой посматривают на облака.

Летчики—народ упорный.

— Будем летать. Не жлать же весны, — решает М. М. Аксенов. И через минуту взревели моторы учебных машин «ЯК-18». Короткая пробежка — и вот уже серебристая птица оторвалась от земли и набирает высоту...

Начинаются соревнования по самолетному спорту. Каждому пилоту-спортсмену предстоит выполнить сложное упражнение: качественно произвести взлет, точно ориентироваться в воздухе и хорошо посадить машину.

На старте — самолет пилота Станислава Сущевича.

Через несколько минут, выполнив задание, Сущевич ведет машину на посадку. Все три условия выполнены отлично.

Следом взлетают самолеты, пилотируемые Иваном Козловым, Юрием Рожновым и другими. Все они демонстрируют мастерство вождения крылатой машины.

Начинаются прыжки парашютистов. Не просто выполнить комбинированный прыжок. Десять секунд надо пролететь без раскрытого парашюта. На языке парашютистов это значит «показать стиль падения». А главное — приземлиться в заранее заданное место.

Машина «ПО-2» набирает высоту. 500... 1.000... 1.100 метров... Пора! — решает Владимир Бабенко. И вот он уже парит, как ласточка. Летят секунды.

— Отлично, Володя! — кричит судья на приземлении П. К. Колмыков.

Но радость преждевременна. Бабенко не «рассчитал» и приземлился на 60 метров от положенной точки.

Удачно прыгает Анатолий Абрамов. Но победителем оказывается Александр Черемичкин. Всего 19 метров он не дотянул до точки приземления.

НА СНИМКАХ: **внизу** — Станислав СУЩЕВИЧ; **вверху** — Анатолий АБРАМОВ после приземления.

Фото и текст **К. Семенова.**

В школу пришли бывшие ученики

Музыкальная школа № 1 г. Сталинска одна из старых и крупных школ Кузбасса. За двадцать два года существования ее окончило более трехсот человек. Сейчас в школе обучается около шестисот учащихся.

Недавно в школе состоялась традиционная встреча учеников старших классов и преподавателей с бывшими воспитанниками, а ныне студентами музыкальных училищ и консерваторий, прибывшими на каникулы в свой город из Свердловска, Алма-Аты, Днепропетровска, Семипалатинска и Кемерова.

Тепло были встречены выступления бывших учеников — Макаревич, Баранова, Ананьевой, Ивлевой, Клетниной, Смирновой, Дерюшовой и других. Они показали зрелую исполнительскую культуру. Самый большой успех выпал на долю Ольги Смирновой, студентки IV курса Днепропетровского музыкального училища. С чувством и теплотой передает она глубину и настроение каждого произведения, обладает тонким слухом, хорошей техникой исполнения, что особенно понравилось и ее преподавателям, и юным слушателям.

М. Назаров.

Встреча с М. В. Фрунзе

КОНЧАЛСЯ незабываемый 1919 год. Уже полностью вступила в свои права среднеазиатская зима. В городе Скобелеве (ныне Фергана Узбекской ССР), в здании бывшей женской гимназии, разместился штаб 2-й Туркестанской стрелковой дивизии и Ферганского фронта. В штабе царило необычное оживление. По вызову командования прибыли начальники групп войск из Андижана, Коканда и Намангана. Командовал дивизией и фронтом энергичный молодой Веревкин-Рахальский. Бывший офицер царской армии, он сразу после революции отдал себя, свои знания и опыт служению народу и партии. Он вот уже несколько дней не выходит из стен штаба. К этому были причины: свирепствовали английские оккупанты, немало беспокойства приносили и банды басмачей: Халходжи, Аман Полвана, Ахунджана, Иргаша. Мадаминбека и др.

В районе г. Джалал-Абада и селения Мархамат вспыхнули кулацкие восстания. Обстановка для 2-й дивизии была тяжелой. Плохо было с патронами. Снаряды почти иссякли.

...Ранним утром на перрон Скобелевского вокзала из вагона поезда, прибывшего со станции Горчаково, вышел среднего роста плотный мужчина в солдатской шинели и смушковой шапке. Это был Михаил Васильевич Фрунзе.

— Здравствуйте, товарищи! Привет вам от Владимира Ильича.

На пролетке, запряженной парой серых лошадей, М. В. Фрунзе выехал в штаб.

Сразу же после его прибытия началось совещание. Командующий фронтом, заметно волнуясь, докладывает обстановку: говорит о численности, расположении частей, намеченных операциях и планах больших боев. Нет-нет, да и вставит он словцо о недостатке патронов, снарядов.

М. В. Фрунзе внимательно слушает. Иногда он проводит рукой по волосам, подстриженным под ежик.

— А скажите, товарищи, — обращаясь ко всем присутствующим, спрашивает Михаил Васильевич, — из кого состоят отряды басмачей? Кто большинство из них?

Никто не ожидал этого вопроса, все несколько смутились. Потом неуверенно и все сразу стали говорить, что большинство басмачей — это дехане, много бедноты, загнанной туда страхом, угрозами, голодом.

— Правильно, совершенно правильно, товарищи! — встав со стула, подтвердил М. В. Фрунзе. — Так против этих «врагов» у вас оружия хоть отбавляй. И оно, я вижу, не используется. С него-то и надо начинать. Слово, большевистское слово — на передний край! Ведь и главари у них разные. Раскол и сомнения начались.

Немного помолчав, М. В. Фрунзе продолжал:

— Что собой представляет Мадаминбек? Кто Халходжа, другие главари?

Михаилу Васильевичу доложили, что Мадаминбек — бывший навойчи (пекарь), что он за убийство полицейского отбывал наказание в Харьковской тюрьме, а после освобождения (это было в феврале 1917 года) был начальником милиции в г. Старом Маргелане. Потом бежал и организовал банду.

М. В. Фрунзе проговорил:

— Так, ясно. Начнем с Мадаминбека. План операции такой...

И операция началась. Работники штаба, политотдела перешли в «наступление» словом. Начались переговоры, поездки парламентеров. Наши товарищи, рискуя жизнью, шли в логово врага.

Прошло полмесяца, и вот утром на площади перед штабом в полном вооружении, в конном строю во главе с Мадаминбеком стоят около восьмисот перешедших на сторону Красной Армии теперь уже бывших басмачей.

Вскоре на нашу сторону перешло около тысячи человек под командой Ахунджана, который впоследствии за боевые заслуги был награжден орденом Боевого Красного Знамени.

Пенсионер С. ПУШКАРЕНКО, бывший начальник политотдела 2-й Туркестанской стрелковой дивизии.

Артисты на заводе

ЗАКОНЧИЛАСЬ дневная смена, и около двухсот трудящихся завода «Карболит» до отказа заполнили свой небольшой клуб. Здесь состоялась творческая встреча лауреатов Всероссийского фестиваля театров—артистов Кемеровского театра музыкальной комедии с рабочими, инженерами и техниками предприятия.

Встречу открыл главный режиссер театра С. Л. Штивельман. Он кратко рассказал о том, как создавались спектакли «Белая акация» и «Вас ждут друзья», познакомил с творческими биографиями ведущих артистов — Н. Грюнберг, А. Боброва, Н. Коносевич и А. Адрианова.

Затем начался концерт. Тепло встретили слушатели артистку Н. Грюнберг, особенно великолепно исполнившую песенку «Колокольчики» из музыкальной комедии «Вас ждут друзья». Как всегда были чудесны заслуженные артисты УзССР Н. Коносевич и А. Адрианов. Они показали отрывок из спектакля «Марги». Зрители долго не отпускали со сцены заслуженного артиста А. Боброва и Н. Грюнберг, исполнивших сцену из оперетты И. Дунаевского «Белая акация».

В концерте принял участие также артист В. Кочемасов. Аккомпанировал исполнителям песен, арий и дуэтов главный дирижер театра Е. М. Лугов.

НА СНИМКЕ: артисты театра музыкальной комедии среди молодых рабочих и работниц завода «Карболит».

Фото **П. Костюкова.**

Первый номер газеты «Вечерний Новосибирск»

В субботу, 1 марта, вышел первый номер новой газеты «Вечерний Новосибирск». Газета будет выходить шесть раз в неделю.

(ТАСС).

На студии „Грузияфильм"

На поле сражения впервые встретились словацкий офицер и грузинская женщина — врач Советской Армии. Это было во время боев за освобождение Чехословакии от гитлеровских оккупантов. Знакомство переросло в дружбу, а затем в любовь.

Этот факт лежит в основе чехословацко-грузинского фильма «Неумирающая песнь», который создают киностудии Братиславы и «Грузияфильм». Сценарий для кинокартины пишут К. Лордкипанидзе и Э. Фейгин. С'емки начнутся в нынешнем году.

Содержательной обещает быть в этом году деятельность киностудии «Грузияфильм».

На Черноморском побережье Грузии заканчиваются с'емки художественного фильма по мотивам романа писателя Уйарго — «Мамелюк». В этой картине, посвященной борьбе грузинского народа против иностранных захватчиков, его горячей любви к Родине, вместе с народными артистами СССР А. Хорава, В. Анджапаридзе снимались студенты Тбилисского университета и театрального института, школьники.

Много молодых исполнителей и в фильме «Маяковский начинается так» (авторы режиссер К. Пипинашвили и драматург К. Гогодзе).

Молодой кинорежиссер Р. Чхеидзе — автор фильмов «Лурджа Магданы» и «Наш двор» работает над созданием картины «Мачеха». В ней рассказывается о советской женщине, ее нежной материнской любви к чужим детям.

Фильм - трилогия «Судьба одной девушки» покажет жизненный путь простой грузинки. О безрадостной жизни детей колониальной Африки расскажет фильм «Зуб акулы», создаваемый по сценарию молодого писателя О. Чиджавадзе. Народный артист СССР М. Чиаурели ставит кинокартину по повести И. Чавчавадзе «Вдова Отарашвили».

(ТАСС).

Новые книги

В магазины Книготорга области поступили в продажу новые книги Кемеровского областного издательства.

Установление Советской власти в Кузбассе. Сборник документов. 1917—1919 гг. 430 стр. Тираж 5.000 экз. Цена 6 р. 50 к.

Сборник вышел под редакцией кандидата исторических наук В. А. Калейкина. Документы, составляющие сборник, освещают три периода общественной жизни Кузбасса: период подготовки и проведения Великой Октябрьской социалистической революции, первые шаги Советской власти и годы гражданской войны.

Составители сборника проделали большую и важную работу по изысканию исторических документов в государственных архивах Сибири и использовали обширный библиографический материал. Книга представляет интерес не только для преподавателей истории, пропагандистов и агитаторов, но и для массового читателя.

Н. Коломин. Трудовая дорога. 40 стр. Тираж 3.000 экз. Цена 60 к.

Очерк о Герое Социалистического Труда—бригадире тракторной бригады Кемеровской МТС Моисее Васильевиче Гулевиче. В очерке рассказывается об опыте работы одного из замечательных тружеников сельского хозяйства нашей области.

Краеведение в школе. 32 стр. Тираж 3.000 экз. Цена 45 к.

В брошюре помещены рассказы лучших учителей географии о постановке краеведческой работы в школе. Преподаватель Тяжинской средней школы А. Н. Милюхин делится опытом организации школьного музея краеведения. А. М. Беляева (Итатский район) интересно поставила изучение погоды и климата местного края. К. Л. Шкрабо из Юрги рассказывает о работе школьного кружка «Юный географ». Брошюра — ценное пособие для преподавателей, комсомольских и пионерских работников.

Г. И. Книгина. Строительные материалы из горелых пород Кузбасса. 110 стр. Тираж 3.000 экз. Цена в переплете 4 р. 15 к.

Автор дает краткий обзор применения горелых пород в строительстве, обобщает материалы научно-исследовательской и экспериментальной работы в этой области, показывает методы и способы получения дешевых и прочных строительных материалов и их свойства. Книга предназначена для технологов, строителей и проектировщиков.

СПОРТ

Интересный матч

На ледяном поле стадиона г. Сталинска встретились две далеко не равные по силам хоккейные команды — «Спартак» Москвы и «Металлург» Сталинска. Незадолго до этого спартаковцы играли с новосибирской командой «Динамо», выступающей в классе «А». Москвичи победили со счетом 5:1.

Первые же минуты игры москвичей и кузнечан показали явное превосходство гостей. Не успели металлурги оглянуться, как мастер спорта В. Никифоров забросил им в ворота первую шайбу. На четвертой минуте то же сделал Б. Майоров. Счет стал 2:0 в пользу москвичей.

— Туго приходится нашим, — раздавались голоса среди болельщиков.

Но что это? Металлург М. Авраменко, ловко обойдя защиту, сильным ударом забрасывает шайбу в ворота спартаковцев. Пять тысяч зрителей аплодируют первому успеху своих молодых спортсменов. Первый период игры закончился со счетом 4:1 в пользу гостей.

Второй период прошел в упорной борьбе, и только к концу его москвичам удалось забросить в ворота «противника» еще две шайбы.

В третьем периоде с самого начала инициативу берут хозяева поля, создавая все чаще и чаще угрозу воротам гостей М. Быков сильным ударом посылает шайбу в ворота «противника». После этого москвичи доводят счет до 9:2. Им не удается больше забросить в ворота металлургов ни одной шайбы. Зато хозяева поля за короткие минуты до конца игры забрасывают спартаковцам еще три шайбы. Игра заканчивается со счетом 9:5.

Этот матч был очень интересным и поучительным.

(Корр. «Кузбасса»).

Полуфинал первенства РСФСР по шашкам

В восьмом туре Трофимов, играя черными против Беляева, разыграл начало «перекресток». Когда на доске осталось по пять шашек, Беляев сделал ряд слабых ходов и проиграл.

Первую победу одержал Гуслиц, принудив Аверьянова сдаться.

В партии Ижеев — Турий создалась на редкость сложная позиция. Оба «противника» были в большом цейтноте. На высоте был Турий, игравший очень точно. Ижеев не нашел жертвы шашки, спасающей партию, и проиграл.

После напряженной борьбы вничью окончились партии Маламела с Романовым, Дембинского с Блинцером, Бергала с Матвеевым и Левченко с Рудерманом.

Редактор Ф. Е. ДЕМИН.

Сегодня в театрах

ТЕАТР МУЗКОМЕДИИ. **Марги.**

КИНОТЕАТР «МОСКВА». 1. **Наука и техника № 23. Улица полна неожиданностей** (8-50, 2-50 — для детей, 10-20, 11-50, 1-20, 4-20, 5-50, 7-20, 8-50, 10-20). 2. **Здравствуй, Родина! Леди Гамильтон** (9, 12-30, 4, 8); **Мадам Икс** (11, 2-30, 6, 10—дети до 16 лет не допускаются). 3. **Сибирь на экране № 5. Молодая гвардия** — 2-я серия (9, 2-45 — для детей). **Коммунист** (10-45, 12-45, 4-30, 8, 10). Документальный фильм **У порога сознания** (6-40).

КИНОТЕАТР «МЕТАЛЛУРГ». **Большой и маленький** (10, 2 — для детей; 12, 4, 6, 8, 10).

КИНОТЕАТР «ОКТЯБРЬ». **Цель его жизни** (10, 3-15 — для де... **но...** (12, ... серии ...

КИН... ЛЕЦ». **За вл...** 3-30 — для де... **менко-денщик** 8-45, 10-25).

КЛУБ «СТРО... **нужна любовь**

ГОСЦИРК. ... **«Чудеса без чу...** **А. Г. СОКОЛ.** **цирковая програ...** **лениях при участ...** **ших артистов.**

Начало в 8 ча... с 12 часов дня.

В БЛИЖАЙШИЕ ДНИ СМОТРИТЕ НА ЭКРАНАХ КЕМЕРОВА И ОБЛАСТИ НОВУЮ КИНОПОВЕ...

(по повести С. Антонова).

Сценарий и постановка **С. Ростоцкого.** Оператор **Г. Гарибян.** Художник **М. Фатеева.** Композитор **К. Молчанов.** Звукооператор **Л. Канн.** Текст песен **Н. Доризо.**

Роли исполняют: **М. Менглет, С. Дружинина, В. Тихонов, В. Телегина, Ю. Мартынов** и др.

Производство киностудии им. М. Горького.

ПРОДОЛЖАЕТСЯ ПРИЕМ ПОДПИСКИ
на апрель и последующие месяцы

НА ГАЗЕТУ **„КУЗБАСС"**

Подписка принимается отделами «Союзпечати», конторами и отделениями связи и общественными распространителями на предприятиях.

КЕМЕРОВСКОМУ ОБЛАСТНОМУ АВТОТРЕСТУ

требуются

шоферы 1—2-го классов для работы на автобусах в городах: Кемерове, Ленинске-Кузнецком, Белове, Киселевске, Сталинске и Междуреченске.

Оплачивается проезд к месту работы и выдаются под'емные. Желающим выдается ссуда на индивидуальное строительство.

Обращаться в автохозяйства указанных городов.

ТРЕБУЮТСЯ:

КОНТОРЕ ГЛАВХИМСБЫТ — грузчики на сдельную оплату, разнорабочие.

Адрес: г. Кемерово, 9-й тупик ст. Предкомбинат. Тел. 6-23.

УПРАВЛЕНИЮ КОЛХОЗНЫМИ РЫНКАМИ — главный бухгалтер, контролер, коновозчик, завхоз.

Обращаться: г. Кемерово, ул. Красная, 9.

МОНТАЖНОМУ УЧАСТКУ № 2 треста «Кузбассетьстрой» — **инженер по труду, хозяйственник** для работы в г. Сталинске.

Обращаться: г. Кемерово, Мостовая, 1. Тел. 2-10.

КОНТОРЕ ГЛАВБАКАЛЕЯ на постоянную работу — **бухгалтер, грузчики.**

Обращаться: г. Кемерово, ул. Вокзальная, 107.

КИРПИЧНОМУ ЗАВОДУ треста «Кемероугоуголь» срочно на постоянную работу — **главный инженер завода** (оклад 1.100 руб.).

Обращаться: г. Кемерово, Рудничный район, ул. Кирзаводская. Тел. 3-36 и 3-34 (через «Правую»).

КЕМЕРОВСКОМУ ПОЧТАМТУ срочно — **почтальоны и ночная няня в детский сад.**

Обращаться: Советский проспект, 105, 2-й этаж, комната 11, в отдел кадров.

ОБЛДРЕВМЕБЕЛЬПРОМУ — заместитель главного бухгалтера, бухгалтер-ревизор и главные бухгалтеры предприятий, знающие промышленный учет.

Обращаться: г. Кемерово, ул. Островского, 37.

Климова Ольга Андреевна, проживающая в г. Кемерове, ул. Химзаводская, 51, возбуждает дело о расторжении брака с **Климовым** Василием Алексеевичем, проживающим в г. Кемерове, ул. Шубина, 27.

Дело подлежит рассмотрению в нарсуде 2-го участка Кировского района г. Кемерова.

Сержантов Михаил Иванович, проживающий в г. Кемерове, 7-й уч. Топкинского Лога, дом 36-а, возбуждает дело о расторжении брака с **Сержантовой** Надеждой Захаровной, проживающей в г. Кемерове, ул. Павленко, 21, кв. 2.

Дело подлежит рассмотрению в нарсуде 3-го участка Заводского района г. Кемерова.

АДРЕС РЕДАКЦИИ И ИЗДАТЕЛЬСТВА: г. Кемерово, ул. Сталина, № 66. **ТЕЛЕФОНЫ:** редактора 2-24, заместителя редактора 8-05 секретаря 2-53, секретариата 4-85, **отделов редакции:** партийной жизни 8-63, пропаганды 4-57, обзоров местной печати 15-36, угольного 1-21, промышленности и транспорта 2-37 сельскохозяйственного 4-57, отдела культуры и быта 15-36 информации 14-21, отдела писем 11-52, отдела об'явлений 6-83, ночной прием информаций 1-21, бухгалтерии 6-83, технического секретаря 15-67, директора типографии 3-96.

ОП00942. Типография «Кузбасс» облполиграфиздата. Тираж 130.000. Заказ № 1547.