Пролетарии всех стран, соединяйтесь!

КУЗБАСС

ОРГАН КЕМЕРОВСКОГО ОБЛАСТНОГО И ГОРОДСКОГО КОМИТЕТОВ КПСС, ОБЛАСТНОГО И ГОРОДСКОГО СОВЕТОВ ДЕПУТАТОВ ТРУДЯЩИХСЯ

Год издания 37-й | № 28 (9241) | Воскресенье, 2 февраля 1958 г. | ЦЕНА 20 КОП.

ЗАКОН
о Государственном бюджете Российской Советской Федеративной Социалистической Республики на 1958 год

Верховный Совет Российской Советской Федеративной Социалистической Республики **постановляет:**

Статья 1. Утвердить представленный Советом Министров РСФСР Государственный бюджет РСФСР на 1958 год с изменениями, принятыми по предложениям Бюджетной комиссии Верховного Совета РСФСР, по доходам и расходам в сумме 190.523.654 тыс. рублей.

Статья 2. Установить в Государственном бюджете РСФСР на 1958 год доходы от государственных и кооперативных предприятий и организаций в общей сумме 165.520.941 тыс. рублей.

Статья 3. Установить в Государственном бюджете РСФСР на 1958 год расходы на финансирование народного хозяйства — дальнейшее развитие тяжелой промышленности, строительной индустрии, легкой и пищевой промышленности, сельского хозяйства, транспорта, жилищно-коммунального хозяйства и других отраслей народного хозяйства — в общей сумме 102.897.005 тыс. рублей и, кроме того, за счет собственных средств предприятий и хозяйственных организаций 87.525.102 тыс. рублей, а всего 190.422.107 тыс. рублей.

Статья 4. Установить в Государственном бюджете РСФСР на 1958 год ассигнования на социально-культурные мероприятия — на школы всеобщего обучения, техникумы, высшие учебные заведения, научно-исследовательские учреждения, школы фабрично-заводского обучения, библиотеки, клубы, театры, печать и другие мероприятия по просвещению и культуре; на больницы, детские ясли, санатории и другие учреждения по здравоохранению и физической культуре; на пенсии и пособия — в общей сумме 77.061.802 тыс. рублей.

Статья 5. Установить в Государственном бюджете РСФСР на 1958 год ассигнования на содержание органов государственного управления в сумме 5.495.979 тыс. рублей.

Статья 6. Утвердить республиканский бюджет РСФСР на 1958 год по доходам и расходам в сумме 162.996.295 тыс. рублей.

Статья 7. Установить бюджеты автономных республик, краев, областей, городов республиканского подчинения РСФСР на 1958 год в общей сумме 60.397.362 тыс. руб., в том числе:

	(в тыс. рублей)
Башкирская Автономная Советская Социалистическая Республика	1.240.911
в том числе гор. Уфа	194.858
Бурят-Монгольская Автономная Советская Социалистическая Республика	380.418
Дагестанская Автономная Советская Социалистическая Республика	593.207
Кабардино-Балкарская Автономная Советская Социалистическая Республика	248.740
Карельская Автономная Советская Социалистическая Республика	477.054
в том числе гор. Петрозаводск	87.054
Коми Автономная Советская Социалистическая Республика	424.468
Марийская Автономная Советская Социалистическая Республика	346.766
Мордовская Автономная Советская Социалистическая Республика	417.518
Северо-Осетинская Автономная Советская Социалистическая Республика	270.194
Татарская Автономная Советская Социалистическая Республика	1.193.211
в том числе гор. Казань	272.929
Удмуртская Автономная Советская Социалистическая Республика	622.273
Чечено-Ингушская Автономная Советская Социалистическая Республика	393.998
Чувашская Автономная Советская Социалистическая Республика	440.466
Якутская Автономная Советская Социалистическая Республика	732.165
Алтайский край	1.047.667
Краснодарский край	1.266.771
гор. Сочи	87.128
гор. Красноярск	278.953
Красноярский край	1.082.255
Приморский край	667.362
в том числе гор. Владивосток	133.130
Ставропольский край	908.372
Хабаровский край	738.755
Амурская область	380.035
Архангельская область	675.908
Астраханская область	376.861
Белгородская область	412.083
Брянская область	572.297
Владимирская область	626.817
Вологодская область	650.241
Воронежская область	856.918
гор. Горький	433.332
Горьковская область	984.466
Ивановская область	659.056
Иркутская область	867.254
Калининградская область	397.980
Калининская область	846.158
Калужская область	448.050
Камчатская область	289.106
Кемеровская область	1.043.524
Кировская область	859.691
Костромская область	460.396
гор. Куйбышев	360.828
Куйбышевская область	633.098
Курганская область	413.987
Курская область	521.151
гор. Ленинград	3.146.133
Ленинградская область	677.871
Липецкая область	437.889
Магаданская область	455.267
гор. Москва	6.800.656
Московская область	2.352.455
Мурманская область	498.879
Новгородская область	412.862
гор. Новосибирск	456.398
Новосибирская область	570.555
гор. Омск	229.646
Омская область	495.270
Оренбургская область	759.605
Орловская область	409.820
Пензенская область	586.682
гор. Пермь	275.273
Пермская область	1.013.954
Псковская область	541.479
гор. Ростов-на-Дону — всего	330.839
в том числе средства, передаваемые в республиканский бюджет	26.877
Ростовская область	1.013.108
Рязанская область	642.495
гор. Саратов	264.689
Саратовская область	760.457
Сахалинская область	725.441
гор. Свердловск	525.739
Свердловская область	1.371.260
Смоленская область	548.883
гор. Сталинград	294.488
Сталинградская область	629.361
Тамбовская область	602.848
Томская область	391.150
Тувинская автономная область	221.966
Тульская область	800.943
Тюменская область	637.072
Ульяновская область	497.993
гор. Челябинск	303.619
Челябинская область	940.495
Читинская область	485.390
Ярославская область	660.543

Статья 8. Установить на 1958 год отчисления от подоходного налога с колхозов, подоходного налога с населения, налога на холостяков, одиноких и малосемейных граждан СССР, сумм государственного займа, реализуемого по подписке (выпуск 1957 года), доходов машинно-тракторных станций, лесного дохода и налога с оборота в бюджеты автономных республик, краев, областей и городов республиканского подчинения РСФСР в следующих размерах:

(Окончание на 2-й стр.).

ЗРИМЫЕ ЧЕРТЫ КОММУНИЗМА

КОММУНИСТИЧЕСКАЯ партия, руководствуясь указанием В. И. Ленина о том, что «социализм неизбежно должен постепенно перерасти в коммунизм», направляет усилия народов Советского Союза на осуществление своей программной, исторической цели, на претворение в жизнь самой великой, самой возвышенной идеи человечества — идеи коммунизма.

Марксизм-ленинизм, представляющий собой вершину человеческой мысли, учит, что коммунизм — высшая ступень общественного развития. На этой ступени производительные силы, научный и технический прогресс, всестороннее развитие людей достигнут такого уровня, который позволит в изобилии создавать общественные богатства и осуществить правило: каждый трудится на благо всего общества по своим способностям и получает от общества за свой труд по потребностям. Вместе с превращением труда в естественную потребность жизни, с ростом коммунистической сознательности широкое развитие получит общечеловеческая культура. Социализм, коммунизм, освобождая человека от всякого социального и национального гнета, создает условия для всестороннего развития духовной жизни общества, расцвета личности, проявления инициативы, талантов, дарований.

В Манифесте мира, принятом в Москве в ноябре 1957 года Совещанием представителей коммунистических и рабочих партий, говорится: «Целью коммунистов является построение общества, где будет обеспечено всеобщее благосостояние, процветание всех народов, вечный мир между нациями». Это реальные, зримые черты коммунизма. Они все яснее вырисовываются и ярче обозначаются в современном мире, проявляются в деяниях Советского Союза, народов всей мировой социалистической системы, в международном коммунистическом движении.

Коммунизм, как высшая фаза нового общественного строя, вырастает и развивается на прочной базе утвердившегося социализма. С построением социализма в СССР созданы все материальные и духовные предпосылки для перехода к коммунизму. Построение коммунистического общества теперь для нас не только великий идеал будущего. Эту мечту многих поколений, научную идею советские люди превращают в конкретную действительность. Строительство коммунизма — непосредственная, практическая, жизненная задача советского общества, которая решается и непременно решится трудом, сознательным творчеством миллионных народных масс.

Величественное светлое здание коммунистического общества в нашей стране все яснее вырисовывается и будет приобретать все более совершенные формы с каждым новым успехом в труде советских рабочих, крестьян, интеллигенции, с ростом их сознательности, с дальнейшим под'емом народного хозяйства и культуры.

Итоги 1957 года показывают, что советский народ под руководством Коммунистической партии, осуществляя решения XX с'езда КПСС, добился крупных успехов в развитии промышленности, сельского хозяйства, науки, техники, культуры, в повышении материального благосостояния трудящихся. Государственный план развития народного хозяйства СССР, народнохозяйственные планы союзных республик на 1958 год предусматривают новый под'ем промышленности и сельского хозяйства, повышение благосостояния и культуры народа как в масштабе всей страны, так и в каждой республике. Успешное выполнение этих планов явится новым важным шагом на пути коммунистического строительства.

Черты нового, коммунистического завтра, как молодая весенняя поросль, пробиваются всюду в жизни нашего советского общества. Они возникают, растут в конкретных делах советских людей: в повседневном труде рабочих и крестьян на фабриках и заводах, на колхозных и совхозных полях, в дальнейшем техническом прогрессе, в строительстве новых мощных гидростанций на реках нашей Родины, в освоении гигантских просторов целинных земель, в небывалых доселе масштабах строительства жилищ для народа, в изумляющих мир достижениях нашей науки. Черты коммунизма видны в характере, высоком моральном облике и передовом мировоззрении свободного советского человека, для которого сознательный творческий труд на благо общества превыше всего.

Выдвигая задачу коммунистического строительства в нашей стране, В. И. Ленин связывал ее с необходимостью догнать и перегнать наиболее развитые в экономическом отношении капиталистические страны. Эти страны в силу исторически сложившихся причин имели более высокий уровень производительных сил, чем наше первое в мире социалистическое государство. Ленин говорил, что мы «добьемся того, чтобы нагнать другие государства с такой быстротой, о которой они и не мечтали... В такую быстроту, если движение руководится действительно революционной партией, в такую быстроту мы верим и такой быстроты мы во что бы то ни стало добьемся».

Жизнь полностью подтвердила гениальное ленинское предвидение. Об этом красноречиво свидетельствуют итоговые цифры экономического и культурного развития СССР за сорок лет и величественные перспективы, данные на юбилейной сессии Верховного Совета СССР.

Ни одна страна в мире никогда не знала такого бурного, стремительного развития экономики и культуры, как Советский Союз. С 1918 по 1957 год среднегодовой темп прироста промышленной продукции в СССР составлял 10 процентов, а в США — 3,2 процента, в Англии — 1,9 процента, во Франции — 3,2 процента.

Советская страна в ближайшие 15 лет может не только догнать, но и превзойти современный об'ем производства важнейших видов промышленной продукции в США. Советский Союз вступил в экономическое соревнование с самой могущественной страной современного капиталистического мира для того, чтобы развить свою экономику выше того уровня, которого когда-либо достигала и может достигнуть экономика капитализма. И мы знаем, что эта задача будет решена. Решение этой задачи будет крупнейшим вкладом в дело строительства коммунизма.

Все советские люди с огромным удовлетворением восприняли сообщение о том, что производство молока у нас уже достигло примерно 95 проц. производства в США, что по общему производству масла наша страна уже несколько превзошла Соединенные Штаты Америки. Наше сельское хозяйство имеет все условия, чтобы в ближайшие годы догнать США по производству мяса, молока и масла на душу населения.

О высоких темпах развития СССР можно судить по данным об'ема капитальных вложений в народное хозяйство. Приведенные тов. Н. С. Хрущевым в его речи на юбилейной сессии Верховного Совета УССР цифры капитальных вложений в народное хозяйство СССР показывают, как от пятилетки к пятилетке, год от году возрастает советская экономика. Об'ем капитальных вложений в народное хозяйство в 1957 году в 14 раз превышал об'ем этих вложений во всей первой пятилетке.

Народное хозяйство Советского Союза достигло сейчас такой высоты, что оно может развиваться еще быстрее, обеспечивать постоянное расширение производства средств производства и накопление общественного богатства в масштабах, позволяющих в кратчайшие исторические сроки создать материально-производственную базу коммунизма. Большую роль должно сыграть при этом неуклонное повышение производительности труда, как основное, главное условие дальнейшего роста народного хозяйства, под'ема народного благосостояния. Только на основе постоянного роста производительности труда можно создать обилие материальных и духовных благ и перейти к коммунистическим принципам распределения.

Строительство коммунизма — это живое, творческое дело миллионов советских людей, организуемых и вдохновляемых Коммунистической партией.

Огромный под'ем политической и трудовой активности и инициативы народа царит в настоящее время в нашей стране. Советский народ, тесно сплоченный вокруг родной Коммунистической партии, идет навстречу важнейшей кампании — выборам в Верховный Совет СССР — высший орган власти нашего многонационального Советского социалистического государства.

Советский народ полон творческих сил, энергии и горячего желания строить коммунистическое общество. Для этого у него есть все необходимое: преимущества всесторонне развитой, плановой, социалистической экономики, не знающей кризисов, анархии производства и безработицы; неисчерпаемые разнообразные природные богатства Советской страны; высококвалифицированные кадры специалистов, способные решать самые сложные научно-технические и производственные задачи; могучая поддержка народов других социалистических стран и наших многочисленных друзей во всем мире.

Во главе советского народа идет испытанная в боях, вооруженная марксизмом-ленинизмом Коммунистическая партия. Коммунистическая партия — мудрый организатор и пламенный вдохновитель всех побед советского народа. В борьбе за великое дело строительства коммунизма народы Советского Союза все теснее и теснее сплачиваются вокруг Коммунистической партии и ее ленинского Центрального Комитета. Под руководством Коммунистической партии народы Советского Союза построили социализм, они решают огромные исторические задачи и добьются осуществления заветной цели человечества — построения коммунизма.

(Передовая «Правды» за 1 февраля 1958 г.).

О движении второго искусственного спутника Земли

На шесть часов утра первого февраля второй искусственный спутник совершил 1.277 оборотов вокруг Земли. (ТАСС).

Новые материалы музея обороны Царицына-Сталинграда

СТАЛИНГРАД, 31 января. (ТАСС). 2 февраля — 15-летие со дня разгрома немецко-фашистских войск у стен Сталинграда. В эти дни экспозиция Музея обороны Царицына-Сталинграда, посвященная Сталинградской битве, пополнилась новыми материалами.

На стенде — пулемет, ствол которого пробит осколками вражеских мин и снарядов. Рядом большая фотография пулеметчика 42-го гвардейского стрелкового полка П. Д. Демченко. Это — один из многочисленных героев Сталинградской битвы. В середине сентября 1942 года немецко-фашистские войска, стремясь выйти к Волге, решили во что бы то ни стало овладеть центром города. Особенно ожесточенные бои развернулись в районе площади Обороны.

Пулеметному расчету под командованием сержанта П. Д. Демченко была поставлена задача — удержать здание школы и не пропустить врага. Двое суток Демченко и его товарищи по оружию стойко отражали яростные атаки превосходящих сил противника. 22 сентября Демченко пал смертью храбрых.

Выставлено боевое оружие участников Сталинградской битвы. Вот пистолет бронебойщика Героя Советского Союза Петра Болото. В один из напряженных дней сражения четыре бронебойщика под командованием младшего сержанта Болото вступили в поединок с 30 вражескими танками. Советские воины открыли огонь и подбили 15 машин.

Среди экспонатов музея большое количество подарков от героев Сталинградской битвы и друзей из зарубежных стран. Воины бывшей 62-й армии прислали сюда модели танка, винтовки и другое боевое оружие, которым они громили врага.

С чувством сердечной благодарности к советскому народу, к защитникам Сталинграда прислали свои подарки жители Китая, Чехословакии, Англии, Египта и многих других стран мира. В музее выставлен барельеф Эрнста Тельмана — подарок трудящихся Германской Демократической Республики, красочный альбом с видами восстанавливающегося Порт-Саида, который передан населению Сталинграда от имени жителей героического города Египта.

Новые документы вызывают огромный интерес посетителей.

Оригинальная горная машина

ДНЕПРОПЕТРОВСК, 31 января. (ТАСС). Научные сотрудники Днепропетровского горного института имени Артема сконструировали высокопроизводительную машину для добычи угля на пластах крутого падения. Она управляется одним человеком на расстоянии и полностью заменяет в лаве забойщиков и крепильщиков.

Руководство комбинатов «Сталинуголь» и «Ворошиловградуголь» приняло решение применить этот агрегат на восьми участках шахт треста «Орджоникидзеуголь» и двух участках шахты «Артем» треста «Ворошиловскуголь».

Шахта передовой технологии

ВОРОШИЛОВГРАД. Большую трудовую победу одержали горняки шахты № 66 треста «Свердловуголь». Каждый рабочий этого предприятия выдает топлива на 30 процентов больше, чем два месяца назад. Такого взлета производительности труда еще не было на шахтах Ворошиловградского экономического района.

За этот короткий срок горняцкий коллектив осуществил коренную перестройку всего производственного процесса. Теперь почти вся порода остается в шахте, на-гора идет только уголь. Этого добились за счет перевода подготовительных выработок на широкий ход. Достоинство этого в том, что каждый член проходческой бригады выдает угля почти столько же сколько в добычной бригаде.

Внедрена и другая прогрессивная технология. Главный под'ем перевели на автоматическое управление. На новом горизонте разработку угольных пластов ведут по системе длинных столбов. Работают узкозахватные комбайны. И вот результат этих мероприятий: коллектив рабочих сократился на 129 чел., а добыча угля возросла на 150 тонн в сутки.

(ТАСС).

Брошюра с текстом речи тов. Н. С. Хрущева на совещании передовиков сельского хозяйства Белорусской ССР

Государственное издательство политической литературы (Госполитиздат) выпустило в свет брошюру с текстом речи тов. Н. С. Хрущева на совещании передовиков сельского хозяйства Белорусской ССР.

Брошюра издана массовым тиражом.

В ЧЕСТЬ ВЫБОРОВ в Верховный Совет СССР

Мировой рекорд проходки!

Комбайном Я. Гуменника за месяц пройдено 1.434 метра выработок

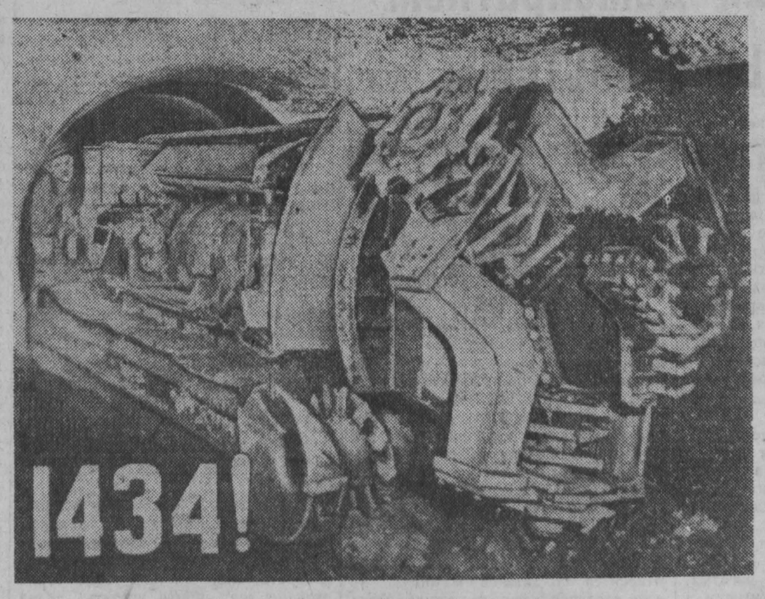

МАШИНА, известная под скромным названием «ПКГ-4», уверенно движется вперед, пробиваясь сквозь толщу пласта и оставляя за собою просторный сводчатый коридор. Последнюю вахту первого месяца нового года несет звено Д. Г. Киктева. Сам машинист безотлучно находится у пульта управления. Время от времени он смотрит на приборы. Стрелка угломера, остановившаяся на заданном делении, свидетельствует, что машина четко выдерживает направление. Равномерный шум двигателей, хруст разрушаемого угля и шипение струй воды сливаются в привычную производственную симфонию. В лучах аккумуляторных ламп весело играет устремившийся вниз по выработке поток пульпы — воды, смешанной с углем. Все идет нормально...

Как и все горняки, механизаторы, обслуживающие комбайн, решили отметить приближение выборов в Верховный Совет СССР новыми достижениями. Они поставили перед собой цель в январе достигнуть самой высокой в мире механизированной проходки. И достигли — благодаря упорству и замечательной машине.

Два с половиной года назад, производя промышленные испытания машины «ПКГ-3» на шахте «Полысаевская-2», ее конструктор Я. Я. Гуменник решил создать подобный комбайн для гидрошахты, с тем, чтобы соединить в единую систему найденный им принцип разрушения угля с уборкой отбитой массы водой. И вот такой комбайн создан. «Полысаевская-Северная» получает его на вооружение. Машинисты А. Е. Шерин, И. А. Лобанов и Д. Г. Киктев вместе с конструктором осваивают его в работе, устраняют недоделки, совершенствуют.

Но мало было только подготовить комбайн к работе. У комбайнеров и их помощников отсутствовал опыт вождения машины. Первоначально, чтобы увеличить время полезной работы ее, решили проводить подготовку по мере надобности. Потом оказалось, что выгоднее всего расходовать на это первую смену, а две последующие — «жать на проходку». Каждый член бригады изучил свои обязанности.

В смене на обслуживании комбайна работает 4 человека. Комбайнеру помогает один из помощников по управлению машиной, два других заняты оформлением забоя: бурят шпуры, забивают в них колышки, подвигают вентиляционные трубы и кабель, подносят к комбайну шланги. Работа спорится.

— Самая высокая суточная производительность? Она составила 118 метров, а сменной в 75 метров добился А. Е. Шерин. Но это нельзя считать «потолком».

И механизаторы указывают на резервы. С пуском реконструированного так называемого УНС (указателя направления светового) время на определение направления сократится на полтора часа в сутки. А возьмите улучшение водонапорных средств — здесь тоже резерв солидный.

...Месяц окончен. Подведены итоги. Они отрадны.

— Прошли 1.434 метра, — че без радости и гордости сообщает начальник шахты В. И. Соколов. — Настроение бригады бодрое. Состояние машины — хорошее.

1.434 метра выработок на комбайн за месяц! Это новый мировой рекорд механизированной проходки.

Вообще все рекорды скоростной механизированной проходки принадлежат нашей стране. Бригада Героя Социалистического Труда В. Кочетова на шахте № 66 треста «Калининуголь» прошла за месяц 1.252 метра горных выработок. Этот рекорд перекрыт бригадой Героя Социалистического Труда Н. Семенова. В июне прошлого года она на шахте № 22 «Ломинцевская» треста «Щекинуголь» в Тульской области комбайном «ПК-2м» прошла 1.304 метра штреков сечением 7,8 кв. метра вчерне.

Бригада Н. Семенова насчитывала 56 человек. При комплексной организации труда и непрерывной рабочей неделе работы велись в три смены. На работе ежедневно находились 42 человека, среди них три машиниста комбайна и столько же их помощников (они же проходчики первой руки), 12 проходчиков второй руки, 9 машинистов электровоза, 9 кондукторов, 6 электрослесарей.

А в бригаде «Полысаевской-Северной» — всего 12 человек. Правда, выработки проходились меньшим сечением и без крепления. Но здесь работали на прерывной неделе.

Замечательная эта машина — комбайн «ПКГ-4», замечательные люди обслуживают ее. И сегодня все кузбассовцы, гордые тем, что мировой рекорд механизированной проходки теперь у нас, скажут:

— Честь им и слава, мировым рекордсменам!

М. СТОЙКЕВИЧ.
(Корр. «Кузбасса»).

ЗАКОН

о Государственном бюджете Российской Советской Федеративной Социалистической Республики на 1958 год

Наименование автономных республик, краев, областей и городов республиканского подчинения РСФСР	Проценты отчислений: от подоходного налога с колхозов	от подоходного налога с населения	от налога на холостяков, одиноких и малосемейных граждан СССР	от государственных займов, реализуемых по подписке (выпуск 1957 года)	от доходов машинно-тракторных станций	от лесного дохода	от налога с оборота
Башкирская Автономная Советская Социалистическая Республика	100	50	66	100	35	100	7,3
в том числе гор. Уфа	—	10	5	10	—	100	4,0
Бурят-Монгольская Автономная Советская Социалистическая Республика	100	50	50	100	70	100	15,1
Дагестанская Автономная Советская Социалистическая Республика	100	100	100	100	100	100	31,6
Кабардино-Балкарская Автономная Советская Социалистическая Республика	100	50	60	100	50	100	18,3
Карельская Автономная Советская Социалистическая Республика	100	50	40	70	100	100	14,8
в том числе гор. Петрозаводск	—	20	20	40	—	100	7,1
Коми Автономная Советская Социалистическая Республика	100	35	40	100	100	100	7,4
Марийская Автономная Советская Социалистическая Республика	100	60	100	100	70	100	20,9
Мордовская Автономная Советская Социалистическая Республика	100	80	100	100	40	100	22,4
Северо-Осетинская Автономная Советская Социалистическая Республика	100	50	50	100	70	100	7,2
Татарская Автономная Советская Социалистическая Республика	100	50	55	100	40	100	6,8
в том числе гор. Казань	—	10	5	10	—	—	3,8
Удмуртская Автономная Советская Социалистическая Республика	100	50	60	100	60	100	11,8
Чечено-Ингушская Автономная Советская Социалистическая Республика	100	70	40	100	75	100	14,5
Чувашская Автономная Советская Социалистическая Республика	100	60	70	100	75	100	24,6
Якутская Автономная Советская Социалистическая Республика	—	100	100	100	100	100	100,0
Алтайский край	100	40	50	100	25	30	2,5
Краснодарский край	15	25	45	60	15	10	0,7
гор. Сочи	—	50	30	100	—	100	19,6
гор. Красноярск	—	50	5	10	—	—	25,1
Красноярский край	100	50	42	100	50	100	7,0
Приморский край	100	30	40	90	60	100	5,6
в том числе гор. Владивосток	—	10	10	40	—	100	6,9
Ставропольский край	100	40	40	100	25	100	7,0
Хабаровский край	100	70	70	100	100	100	4,9
Амурская область	100	50	100	100	25	100	13,3
Архангельская область	100	40	48	100	100	50	11,0
Астраханская область	100	50	60	100	100	100	12,0
Белгородская область	50	50	70	100	20	100	6,7
Брянская область	100	50	60	100	40	100	6,1
Владимирская область	100	40	45	80	80	100	3,0
Вологодская область	100	50	65	100	100	100	10,4
Воронежская область	50	40	47	90	20	100	2,3
гор. Горький	100	5	10	10	—	—	1,6
Горьковская область	100	30	40	80	50	100	3,4
Ивановская область	100	30	60	80	65	100	2,7
Иркутская область	100	30	50	100	60	100	6,7
Калининградская область	100	50	40	100	100	100	13,1
Калининская область	50	25	41	60	50	50	2,5
Калужская область	100	50	60	100	60	100	9,6
Камчатская область	100	100	70	100	100	100	38,2
Кемеровская область	100	30	32	65	50	100	5,6
Кировская область	100	50	55	100	60	50	6,3
Костромская область	100	50	60	100	60	100	11,2
гор. Куйбышев	—	5	5	10	—	—	2,8
Куйбышевская область	100	40	58	100	30	100	6,9
Курганская область	100	50	60	100	25	100	8,1
Курская область	100	50	60	100	25	100	6,8
гор. Ленинград	—	5	7	20	—	—	3,1
Ленинградская область	100	20	40	60	100	40	6,1
Липецкая область	100	50	60	100	25	100	13,1
Магаданская область	—	100	100	100	100	100	58,0
гор. Москва	100	10	5	50	—	100	1,2
Московская область	100	15	24	20	100	100	1,3
Мурманская область	—	40	50	100	100	100	12,3
Новгородская область	100	60	60	100	80	100	9,4
гор. Новосибирск	—	10	5	10	—	—	7,5
Новосибирская область	100	50	80	100	25	100	13,7
гор. Омск	—	5	5	10	—	—	2,5
Омская область	100	100	80	100	25	100	17,8
Оренбургская область	100	50	50	100	20	100	8,7
Орловская область	100	50	70	100	30	100	14,1
Пензенская область	100	50	77	100	30	100	4,0
гор. Пермь	—	5	10	10	—	—	3,2
Пермская область	100	50	40	100	50	60	7,5
Псковская область	100	80	100	100	75	100	12,9
Ростовская область	50	20	30	60	20	100	3,8
Рязанская область	100	50	65	100	50	100	10,6
гор. Саратов	—	5	5	10	—	—	1,5
Саратовская область	100	75	64	100	25	100	11,3
Сахалинская область	100	80	100	100	100	100	12,9
гор. Свердловск	100	10	5	10	—	100	5,6
Свердловская область	100	25	30	60	60	50	6,5
Смоленская область	100	50	70	100	40	100	8,4
гор. Сталинград	—	10	10	20	—	—	3,3
Сталинградская область	100	50	100	100	30	100	20,7
Тамбовская область	100	50	60	100	25	100	11,2
Томская область	100	50	70	100	60	100	6,6
Тувинская автономная область	100	100	100	100	100	100	100,0
Тульская область	100	30	50	100	60	100	4,5
Тюменская область	100	60	87	100	30	100	21,6
Ульяновская область	100	50	47	100	30	100	12,7
гор. Челябинск	—	5	5	10	—	—	2,0
Челябинская область	100	20	40	75	40	100	4,0
Читинская область	100	50	40	100	50	100	12,4
Ярославская область	100	30	51	80	50	50	4,3

Статья 9. Установить отчисления в бюджеты автономных республик, краев, областей и городов республиканского подчинения РСФСР:

а) от поступлений по сельскохозяйственному налогу — 100 проц.

б) от сумм размещения в 1958 году денежно-вещевых лотерей — 50 проц.

в) от сумм размещения в 1958 году Государственного 3-процентного внутреннего выигрышного займа — 25 проц.

Статья 10. Установить отчисления в бюджет города Москвы от сумм, помещаемых Государственными трудовыми сберегательными кассами в государственный заем за счет прироста остатка вкладов в 1958 году в размере 25 проц.

Статья 11. Выделить в 1958 году из средств республиканского бюджета РСФСР бюджету Якутской Автономной Республики 400.852 тыс. руб. и бюджету Тувинской автономной области 30.125 тыс. руб. для обеспечения финансирования мероприятий, предусмотренных планом развития народного хозяйства на 1958 год.

Председатель Президиума Верховного Совета РСФСР
М. ТАРАСОВ.

Секретарь Президиума Верховного Совета РСФСР
И. ЗИМИН.

Москва, Кремль, 30 января 1958 года.

ПО ГОРОДАМ И СЕЛАМ НАШЕЙ СТРАНЫ

Продукция московского завода «Комега», выпускающего оборудование для тепловых электростанций, известна не только в Советском Союзе, но и за его пределами.

НА СНИМКЕ: на складе готовой продукции. Мастер цеха автоматики инженер Т. А. АГЕЕВА и монтажник этого же цеха В. П. ПОПОВ готовят к отправке аппаратуру для теплоэлектроцентрали металлургического завода, сооружаемого в Бхилаи (Индия).

Чечено-Ингушская АССР. На нефтяных промыслах республики широко внедряется телеуправление. С помощью телеуправления дежурный диспетчер имеет возможность пустить и остановить станок-качалку, зажечь и погасить свет на скважинах, снять динамограмму, контролировать работу скважин.

НА СНИМКЕ: электромонтеры Николай БЕЛУГИН (справа) и Геннадий ЧЕБОТАЕВ регулируют телеячейки на скважине промысла «Октябрьнефти».

Свердловская область. В сельхозартели имени Свердлова, Сысертского района, большое внимание уделяется развитию птицеводства. Поголовье птицы увеличивается из года в год. В 1957 году колхозники сдали государству 27.706 яиц и выполнили план государственных поставок на 148 процентов.

НА СНИМКЕ: передовая птичница колхоза имени Свердлова Т. ЧЕРНЫШЕВА и ветеринарный техник Г. ПАВЛЕНКО облучают кур ртутно-кварцевой лампой.

Фотохроника ТАСС.

ПАРТИЙНАЯ ЖИЗНЬ

Райком и учрежденческие парторганизации

В Центральном районе г. Кемерова сосредоточено много различных учреждений. В них — большой аппарат, призванный правильно решать многочисленные вопросы управления хозяйством. Учрежденческие партийные организации составляют около 70 процентов общего числа парторганизаций района. Вполне понятно, почему Центральный райком решил обсудить на своем пленуме вопрос о состоянии и мерах улучшения партийно-политической работы в учрежденческих парторганизациях.

Докладчик — секретарь райкома т. Оборин и выступавшие в прениях участники пленума отмечали, что партийные организации учреждений немало сделали для выполнения решений XX с'езда КПСС. В результате повысилась четкость и оперативность аппарата учреждений, он стал грамотнее решать все вопросы управления хозяйственным и культурным строительством. Парторганизация областной конторы Госбанка, например, постоянно заботится о повышении культуры в работе аппарата и деловой квалификации сотрудников, интересуется ходом рассмотрения жалоб и заявлений трудящихся.

Но не все учрежденческие парторганизации проявляют заботу об улучшении работы аппарата, следят за рассмотрением жалоб трудящихся. К их числу относятся, например, парторганизация облздравотдела. Не удивительно поэтому, что здесь до сих пор еще не изжиты черствость и бюрократизм в работе с письмами трудящихся. Мимо внимания парторганизации облпроекта проходит тот факт, что отдельные проекты выполняются плохо, выдаются некомплектно.

В отдельных парторганизациях (облпрофсовета, облкомхоза и др.) нарушаются уставные сроки проведения собраний. Бездействуют бюро парторганизаций облкниготорга и облсуда. Ряд парторганизаций еще плохо борется с бюрократизмом. Руководители учреждений — архитектор города т. Кокунин, зам. начальника областного управления культуры т. Талкин и некоторые другие редко выступают перед трудящимися с лекциями и докладами.

На пленуме отмечалось, что отдельные парторганизации госучреждений слабо контролируют политическую учебу коммунистов, плохо ведут агитационную работу на избирательных участках. Так, в облгосстрахе, например, для проведения агитационной работы на избирательном участке выделили лишь комсомольцев и беспартийных, а коммунистов этим делом решили не утруждать.

В чем причина серьезных недостатков и упущений в деятельности учрежденческих партийных организаций?

— Контроль за их работой райком осуществлял слабо, — сказал в своем выступлении член райкома, начальник облпромстроя т. Смагин. — Поэтому многие парторганизации работают формально, без инициативы. Вот, к примеру, коммунисты облпроекта не обратили внимания на то, что руководитель учреждения т. Моисеенко отказался проводить производственные совещания. Надо бы закрепить членов райкома за определенным кругом парторганизаций, и они постоянно интересовались бы их работой.

— Нас, секретарей учрежденческих партийных организаций, следует постоянно учить, — заявила т. Есипова (областное управление культуры).

Секретарь парторганизации облпотребсоюза т. Ососков, выступая на пленуме, заявил:

— Недостатков в нашей работе было бы значительно меньше, если бы райком больше оказывал нам помощи, если бы его работники перестали заниматься выискиванием отрицательных фактов.

Пленум райкома принял постановление, направленное на улучшение партийно-политической работы в учрежденческих парторганизациях.

Постоянный лекторий при агитпункте

ОСИННИКИ. (Корр. «Кузбасса»). Агитколлектив 12-го избирательного участка создал при своем агитпункте, размещающемся в Центральном клубе города, постоянный лекторий. Каждый четверг здесь читаются лекции на различные темы. План этих лекций составлен по запросам самих избирателей, отпечатан в типографии большим тиражом и доставлен в каждый дом на участке.

С начала нынешней избирательной кампании в постоянном лектории проведены лекции секретаря горкома партии т. Свириденко «О международном положении», преподавателя горного техникума тов. Евсеева «О происхождении человека», члена Общества «Знание» тов. Батина «О проблеме межпланетных сообщений». Их прослушали с большим вниманием сотни избирателей. После лекций демонстрировались короткометражные кинофильмы.

Согласно плану в последующие четверги в лектории будут прочитаны лекции на темы: «Развитие производительных сил Кузбасса», «О воспитании в семье» и другие. С лекциями выступят инженеры, учителя, врачи и партийные работники.

Школа агитаторов

ПРОКОПЬЕВСК. (Спец. корр. «Кузбасса»). Партком шахты «Коксовая-1» имени Сталина организовал школу агитаторов. В ней занимаются 60 человек.

На первом занятии агитаторы ознакомились с итогами работы коллектива шахты за 1957 год и ее задачами на 1958 год.

Программа занятий рассчитана на 48 часов. В учебный план школы включены вопросы организации и методики проведения массово-политической работы в цехах, на участках и десятидворках и темы конкретной экономики.

Занятия в школе будут проводиться два раза в месяц.

В ПОМОЩЬ АГИТАТОРУ

Последовательный демократизм советской избирательной системы

Выборы в Верховный Совет Союза ССР — большое политическое событие в жизни советских людей. Они проводятся на основе принципов социалистической демократии, в обстановке всенародной борьбы за дальнейший расцвет нашей Родины, за новый мощный под'ем экономики и неуклонное повышение материального и культурного благосостояния трудящихся.

Советский социалистический демократизм ярко проявляется в избирательной системе СССР. Все органы государственной власти — от сельского и городского Совета до Верховного Совета СССР — избираются у нас народом на основе всеобщего, равного и прямого избирательного права при тайном голосовании.

Выборы в нашей стране являются всеобщими. Все граждане СССР, достигшие ко дню выборов 18 лет, независимо от расовой и национальной принадлежности, пола, вероисповедания, образовательного ценза, оседлости, социального происхождения, имущественного положения и прошлой деятельности, имеют право избирать в органы государственной власти. Не могут участвовать в выборах только лица, лишенные избирательных прав по суду, и лица, признанные в установленном законом порядке умалишенными.

Каждый советский гражданин, пользующийся избирательным правом, может быть избран депутатом того или иного органа государственной власти: достигший 23-летнего возраста — депутатом Верховного Совета СССР, достигший 21 года — депутатом Верховного Совета союзной и автономной республики, достигший 18-летнего возраста — депутатом местного Совета.

Избирательный закон нашей страны предусматривает наиболее полный охват всех избирателей участием в выборах. С этой целью в голосовании в день выборов (как это предусмотрено в Положениях о выборах) у нас участвуют все избиратели, независимо от того, где они в этот день будут находиться: на станциях ли Северного полюса, в антарктическом поселке Мирный, в поезде дальнего следования, в плавании в советских территориальных водах или нейтральных водах, в больнице, в родильном доме или санатории.

Всеобщее избирательное право в нашей стране — это могучее средство привлечения трудящихся масс к управлению государством, в осуществление общественного контроля за деятельностью органов государственной власти.

По-иному обстоит дело в капиталистических странах. Там демократия существует только для богатых, для эксплуататоров. Конституции и избирательные законы многих буржуазных государств хотя и провозглашают всеобщность избирательного права, но они содержат такие оговорки, что многие миллионы трудящихся либо вовсе лишены избирательных прав, либо сильно ограничены в этих правах.

Повсеместно в буржуазных странах действует ценз оседлости, требующий проживания избирателя на одном месте в течении ряда месяцев или даже лет до дня выборов. Этот ценз лишает избирательных прав миллионы безработных и сезонных рабочих, бедноту, вынужденных передвигаться по стране в поисках работы.

В Англии имеют право участвовать в голосовании лишь те избиратели, которые проживают на территории данного избирательного округа в «квалификационный день», то есть в день составления списков. Так как этот день в разных частях страны бывает один раз в год и притом не в одно и то же время, то часть избирателей, главным образом безработные, оказывается не включенной в списки и тем самым лишается возможности принимать участие в голосовании. В США от избирателей требуется обязательное проживание в данном штате не менее трех месяцев, а в некоторых штатах — даже до трех лет.

Во многих капиталистических странах лишены избирательных прав женщины. Совершенно другое дело в нашей стране, где женщины наравне с мужчинами избирают и наравне с ними избираются в органы государственной власти. 25,8 процента депутатов нынешнего состава Верховного Совета СССР составляют женщины.

В ряде капиталистических стран (Греция, Япония, Испания, страны Латинской Америки) лишение избирательных прав распространяется на «нижние чины» армии, к которым относятся солдаты и матросы, то есть представители трудящихся масс. А в некоторых капиталистических странах не допускаются к участию в выборах вообще все военнослужащие. Так, не принимают участия в выборах военнослужащие в 29 штатах США. Это мотивируется тем, что армия якобы не должна участвовать в политике. У нас, как известно, военнослужащие пользуются избирательным правом наравне со всеми гражданами СССР.

В подавляющем большинстве капиталистических стран от участия в выборах отстранена значительная часть молодежи. Избирательное право имеют лишь лица, достигшие 21 — 25-летнего возраста.

Советское избирательное право является равным для всех граждан — рабочих, крестьян и интеллигенции. Равноправно участвуют в выборах граждане всех национальностей СССР. Каждый гражданин Советского Союза, независимо от своего положения в обществе, на выборах имеет один голос и вносится только в один список избирателей — по месту жительства или своего нахождения в день выборов.

Для осуществления равного избирательного права при выборах в любой Совет избирательным законом предусмотрены нормы населения для образования избирательных округов на равных основаниях. Так, при выборах в Верховный Совет СССР, состоящий из двух палат — Совета Союза и Совета Национальностей, округа образуются из расчета: 300 тысяч человек на один округ по выборам в Совет Союза, а в Совет Национальностей граждане избирают на равных основаниях по 25 депутатов от каждой союзной республики, по 11 — от каждой автономной республики, по 5 — от каждой автономной области, по одному депутату — от каждого национального округа. В соответствии с этим в каждой союзной республике создаются 25 равных избирательных округов, в каждой АССР — 11, в каждой автономной области — 5 и в каждом национальном округе — один избирательный округ.

Совсем другое положение в капиталистических странах. Ни о каком равенстве в правах капиталиста и рабочего не может быть и речи. В избирательных законах этих стран сделано все, чтобы урезать права трудящихся масс и раздуть привилегии класса имущих. В ряде стран в целях создания неравного участия избирателей в выборах создаются неравные по населению избирательные округа. Как правило, в буржуазных кварталах избирательные округа создаются со значительно меньшим числом населения, чем округа в рабочих кварталах. В Англии на выборах в 1950 году сельский избирательный округ Сатерлэнд насчитывал 25.887 избирателей, тогда как промышленные избирательные округа Лейтон и Дормунд насчитывали 78.491 и 79.085 избирателей. Такая «избирательная география» приводит к тому, что трудящиеся массы в парламентах почти не имеют своих представителей, а организаторы выборов имеют возможность удовлетворить интересы своих хозяев.

В 1951 году во Франции был изменен избирательный закон и вместо пропорциональной системы, по которой каждая партия получала в парламенте количество мест, соответствовавшее числу голосов, поданных за ее кандидатов, была введена мажоритарная система, по которой все места в округе получает партия или группа партий, собравшая абсолютное число голосов. Что же касается других партий, то собранные ими в округе голоса пропадают. На выборах 1951 года в 20 округах в результате блокирования буржуазных партий эти партии получили 95 мандатов, а коммунисты — ни одного, хотя они и собрали свыше 875 тысяч голосов.

Выборы депутатов в Советском Союзе во все звенья Советов — от сельского Совета до Верховного Совета СССР прямые. Каждый избиратель участвует в непосредственном избрании депутата любого Совета. Прямые выборы позволяют избирателям знать, кого они посылают своими представителями в Совет, поддерживать с ними повседневную связь и контролировать их депутатскую деятельность.

Выборы в Советы у нас производятся тайным голосованием. Каждому избирателю предоставляется полная свобода и возможность голосовать за того кандидата в депутаты, кому он доверяет обеспечение своих интересов в Совете. Закрытое голосование — это одна из гарантий свободы воли избирателей.

Советским избирателям предоставляется в помещении, где происходит голосование, возможность для заполнения избирательных бюллетеней пользоваться особыми изолированными комнатами или специально оборудованными кабинами, в которых обеспечена тайна голосования.

Тайность голосования при выборах провозглашена и избирательными законами буржуазных государств, но, провозгласив этот избирательный принцип, правящие круги этих стран во время выборов применяют различные махинации, чтобы знать, за кого голосует тот или иной избиратель. Так, в Англии избиратель получает бюллетень, корешок которого остается на избирательном участке: на бюллетене и корешке один и тот же номер. При выдаче избирателю бюллетеня порядковый номер, под которым избиратель занесен в регистрационный список, проставляется на корешке. Следовательно, чтобы узнать, кто голосовал против кандидата в депутаты или голосовал за нежелательного кандидата, достаточно найти корешок извлеченного из урны бюллетеня и по регистрационному списку установить фамилию избирателя. В Японии избиратель должен подписать свою фамилию на бюллетене.

Советская избирательная система не ограничивается формальным провозглашением избирательных прав и избирательных принципов, а переносит центр тяжести на их гарантию, на их практическое осуществление, указывает конкретные средства осуществления гражданами их избирательных прав. Каждая статья Положения о выборах в Советы проникнута последовательным и глубоким демократизмом и направлена прежде всего на безусловное обеспечение в выборах интересов избирателей. Наша избирательная система предусматривает такой порядок, что на всех этапах выборов обеспечен контроль общественности за ходом подготовки к выборам и их проведением; руководство выборами у нас осуществляется через общественные организации и общества трудящихся, которые выставляют своих представителей во все избирательные комиссии — от центральных до участковых. В составе этих комиссий работают миллионы советских граждан. Только при выборах в местные Советы РСФСР шестого созыва (в 1957 году) в избирательных комиссиях работало около 3.800 тысяч человек.

Показателем подлинного демократизма нашей избирательной системы является порядок выдвижения кандидатов в депутаты Советов. Право выставления кандидатов в депутаты Советов обеспечивается за общественными организациями и обществами трудящихся: коммунистическими партийными организациями, профессиональными союзами, кооперативными организациями, организациями молодежи и культурными обществами. Это право осуществляют как центральные органы общественных организаций и обществ трудящихся, так и их республиканские, краевые, областные и районные органы, равно как общие собрания рабочих и служащих по предприятиям и учреждениям, военнослужащих по воинским частям, общие собрания крестьян по колхозам и селам, рабочих и служащих совхозов — по совхозам.

Особое внимание уделяется у нас созданию максимальных удобств избирателю для голосования. С этой целью помещение для голосования находится, как правило, в центре избирательного участка; выборы назначаются в нерабочий день, они происходят с 6 часов утра до 12 часов ночи; лицам, которые по тем или иным причинам не могут явиться в помещение для голосования, предоставляется возможность проголосовать по месту их нахождения.

В нашей стране не допускается какое-либо искажение воли избирателей. Лица, препятствующие гражданину СССР свободно осуществить свое избирательное право, а также должностные лица Совета или члены избирательных комиссий, допустившие какую-либо фальсификацию воли избирателя, привлекаются за это к уголовной ответственности.

Наряду с заботой о создании лучших условий для избирателей при осуществлении ими своего избирательного права Советское государство создает и все необходимые материально-технические условия для проведения выборов. Государство оплачивает все расходы, связанные с выборами, отпускает на проведение выборов бумагу, предоставляет типографии. Исполнительные комитеты Советов депутатов трудящихся на местах предоставляют и оборудуют помещения для предвыборных собраний, митингов, встреч кандидатов в депутаты с избирателями.

Всего этого нет и не может быть ни в одном капиталистическом государстве. Там расходы, связанные с проведением выборов, оплачивает или сам кандидат в депутаты, или та партия, которая его выставила кандидатом.

«Демократизм» выборов в капиталистических странах — это на деле механизм фальсификации народной воли. Настоящий демократизм существует в условиях социалистического строя, где нет эксплуататорских классов и трудящиеся являются полновластными хозяевами страны.

К. СЛАДКОВ.

«КУЗБАСС».
2 стр., 2 февраля 1958 г.

На четвертом мартене

Когда истекли последние минуты 1957 года, у пульта четвертой мартеновской печи встал Константин Трофимович Ануфриев. Сталевар внимательно ознакомился с условиями работы, а потом обратился к подручным:

— Ну, ребята, не подкачайте, покажите, на что способны...

За всех ответил Михаил Урупков, веселый, подвижный, недавно вернувшийся из Советской Армии:

— Постараемся!

— Известное дело, — рассудительно добавил второй подручный Анатолий Ярошенко. — Оттого, как первую плавку выдадим, — весь год зависит...

Первый подручный Николай Довгалев не вымолвил ни слова, он только озорно улыбнулся в ответ на сказанное товарищами.

Сталевара удовлетворило настроение помощников: с легким сердцем приступает человек к делу — любая работа спорится.

Печь гудела ровно, напряженно. К этому гулу Ануфриев привык настолько, что его слух улавливал малейшие в нем изменения. Чуть что, и взгляд сталевара становится тревожным, он пристально всматривается в бушующий водоворот металла, стараясь поточнее поставить диагноз «болезни» мартена.

На этот раз печь шла нормально, обычным ходом. Настолько обычным, что в мыслях как-то не укладывалось, что где-то за высокими сводами цеха сияет праздничное разноцветье огней новогодних елок. Ануфриев на миг представил белоснежные столы, веселые улыбки друзей, родных. Что они сейчас делают? За что поднимают очередной тост? Может быть, за тех, кто в эту минуту стоит у мартенов, кто открывает счет продукции нового, 1958 года?

Огненные языки выбрасываются из-за металлических заслонок, жадно облизывают сухие наружные стенки. Кажется, печи все время чего-то не хватает.

— Э-эй, чугун подавай, — кричит Ануфриев машинисту крана. И тот не мешкает.

Чем дальше, тем напряженнее работали сталевары — плавка подходила к концу. Довести ее до заданного химического состава и нужной температуры — такова обязанность. Небольшая неточность — и плавка уйдет в брак или, в лучшем случае, будет выдана не по заказу.

Но по-прежнему спокоен сталевар, точны движения подручных, орудующих возле завалочных окон. В этом спокойствии видна их уверенность в себе: все будет так, как задумано.

В восемь часов утра пришли сменщики. Плавка находилась на раскислении. Через сорок минут сталь была выпущена.

— Раньше графика выдали, — сказали им в диспетчерской.

— Неплохо для начала!—улыбнулся Ануфриев.

...Морозный ветер поет в ушах, обжигает щеки. Лыжи стремительно скользят вниз. Константин Трофимович зажмурил глаза, оберегаясь роя колючих снежинок.

Но вот и конец горы. Остановился, оглянулся назад, туда, где за косогором остались веселье и разноголосица однодневного дома отдыха металлургов «Садопарковое», товарищи в биллиардной. Хотелось побыть одному, подумать о своем новом поручении: он был утвержден агитатором.

Константин Трофимович думал о предстоящей встрече с избирателями. С чего начать первую беседу? В жизни столько интересного... А если рассказать им о том, как трудятся наши сталевары? Факты — живые, впечатления—яркие. Взять хотя бы последний случай, когда сталевар печи № 7 Беляев с подручными Анисимовым и Епишиным выдал плавку на 2 часа 10 минут раньше графика. Прокат из металла, сваренного скоростным методом, был направлен в адрес Уральского вагоностроительного завода. Мысль понравилась: «Так и сделаю!».

...Закончилась очередная плавка. Ануфриев подходит к первому подручному:

— Тебе придется одному заделывать отверстие. Подали руду — я буду заваливать сыпучие...

Сталевар и подручный понимающе посмотрели друг на друга. Они знают, что за счет быстрой завалки шихты можно значительно сократить весь процесс выдачи металла.

Не каждый сталевар может в таких случаях положиться на подручного. Но Константин Трофимович уверен в своих людях. Николай Довгалев и Анатолий Ярошенко работают подручными уже по нескольку лет и не дрогнут в трудную минуту: знают, как поступить, если печь вдруг «закапризничает».

У третьего подручного Михаила Урупкова опыта маловато, но уже чувствуются задатки хорошего сталеплавильщика: подтянутость, дисциплинированность, точность в исполнении заданий...

Работают все дружно, советуются, как лучше вести подготовку к плавке, как быстрее выдать ее. И это помогает. Доказательства?

— Сверхплановая сталь! — говорит Константин Трофимович.

А. КОРОТКОВ.

К. Т. Ануфриев.

Наращивают темпы

Березовское шахтостроительное управление треста «Кемеровошахтострой» в прошлом было одним из самых отстающих предприятий. Особенно тяжелое положение создалось в начале прошлого года. Проведение горных выработок на шахте-новостройке практически было дезорганизовано, а горный цех не только из месяца в месяц не выполнял намеченной программы, но и приносил огромные убытки.

Для ликвидации отставания комбинат «Кузбассшахтострой» (начальник В. И. Воробьев) выделил управлению дополнительно новые землеройные и проходческие машины, инструмент, материалы. На строительство шахты были направлены высококвалифицированные инженеры И. Г. Лукошенко, С. Ф. Малев и другие. Коллектив горного цеха пополнен опытными проходчиками из Анжерского и Прокопьевского шахтостроительных управлений. По инициативе комбината на строительство были направлены инструкторы передовых методов организации труда. С участием института «Кузбассгипрошахтостроймаш» внедрены индустриальные методы крепления горных выработок.

В результате принятых мер положение с выполнением плана строящейся шахты и особенно в горном цехе существенно изменилось — рабочие резко повысили темпы проведения выработок.

С участием инструктора передовых методов т. Герасимова при активной поддержке главного инженера строительства И. Лукошенко и начальника горного цеха С. Малева во всех забоях внедрено колонковое быстровращательное бурение с боковой промывкой шпуров. Эффект получен замечательный — скорость бурения шпуров возросла в 3—4 раза!

Творческая работа шахтостроителей увенчалась большой победой — уже к 20 декабря 1957 года шахтостроители Березовского управления выполнили годовой план строительно-монтажных работ, а программу внедрения сборной железобетонной крепи, намеченную комбинатом, перекрыли. В январе текущего года шахтостроители не снижают темпов.

Надо отметить, что показатели коллектива были бы еще выше, если бы комбинат «Кузбассшахтострой» и трест «Кемеровошахтострой» своевременно обеспечивали строительство необходимыми материалами и в частности лесом, гравием, цементом, кирпичом.

Н. ДЕНИСОВ,
горный инженер.

В соревнующихся экономических районах

Трудовая вахта продолжается

В социалистическом соревновании с трудящимися Сталинского, Иркутского и Томского экономических административных районов кузбассовцы в минувшем году добились заметных успехов, почти полностью выполнили принятые обязательства. Дело за тем, чтобы и впредь развивать это соревнование, заимствовать друг у друга все лучшее и на этой основе множить трудовые победы в борьбе за претворение в жизнь решений XX с'езда КПСС.

Чем заполнены сейчас будни трудящихся соревнующихся с нами экономических районов, что нового, ценного есть в их практической работе? В сжатой форме ответы на эти вопросы даются в публикуемом ниже кратком обозрении областных газет «Социалистический Донбасс» (Сталино), «Красное знамя» (Томск), «Восточно-сибирская правда» (Иркутск).

«С МЕНЬШИМИ ЗАТРАТАМИ — БОЛЬШЕ МЕТАЛЛА!»

Под таким девизом трудятся в новом году доменщики Макеевского металлургического завода. В газете «Социалистический Донбасс» опубликовано письмо мастеров, старших газовщиков и старших горновых доменной печи № 3, в котором они рассказывают о своих достижениях, вскрывают неиспользованные резервы и обращаются к металлургам с призывом организовать соревнование за повышение производительности труда, улучшение расходных коэффициентов и снижение себестоимости тонны чугуна. Коллектив печи взял обязательство уже в первом квартале перевыполнить задание по выплавке чугуна, сэкономить 5 тысяч тонн кокса, 6 тысяч тонн известняка и полторы тысячи тонн металлодобавок. За счет бережливого расходования материалов и дальнейшего роста производительности труда решено снизить себестоимость каждой тонны чугуна против нормы на один рубль.

В прошлом году коллектив доменной печи № 3 Макеевского завода немало сделал для улучшения всех технико-экономических показателей работы. В частности, среднесуточная производительность агрегата была увеличена на 153 тонны. Подобрав наиболее рациональную коксовую колошу, доменщики довели нагрузку руды на тонну кокса до 2,4 тонны. Кроме того, при новой коксовой колоше улучшился газовый поток, интенсивнее проходит процесс плавки. Примечательно и другое: расход кокса на тонну чугуна уменьшился здесь против 1956 г. на 81 килограмм. Важно отметить также, что коллектив печи свел к нулю брак, а выплавку некондиционного чугуна снизил до 0,01 процента.

Что намечается здесь для осуществления предвыборных обязательств? Предполагается повысить температуру дутья до 900 градусов, что позволит на каждой тонне чугуна экономить дополнительно до 10 кг кокса. За счет сокращения выноса колошниковой пыли будут сэкономлены сотни тонн руды. Коллектив улучшает учет поступающего и расходуемого сырья.

КРЕПНЕТ ДРУЖБА ШАХТЕРОВ И ЛЕСОЗАГОТОВИТЕЛЕЙ

17 января газета «Красное знамя» напечатала открытые письма шахтеров Кузбасса к лесозаготовителям Томского экономического района, в которых горняки предлагают продолжить соревнование. После этого в газете было опубликовано несколько выступлений механизаторов леспромхозов. Они принимают вызов кузбассовцев, ратуют за дальнейшее укрепление производственной дружбы шахтеров и лесозаготовителей.

«Мы, лесозаготовители, — пишет в своем письме мастер лесозаготовок Тимирязевского леспромхоза А. Салахутдинов, — высоко ценим горняков, добывающих для страны уголь. Мы знаем о всесоюзной славе, которой они окружены... Соревноваться с ними — высокая честь, а выиграть соревнование и того почетнее».

И надо сказать, передовые коллективы комбината «Томлес» в дни трудовой вахты в честь выборов в Верховный Совет СССР настойчиво борются за то, чтобы выйти победителями в соревновании с шахтерами. По 100 кубометров крепежного леса вместо 58 по норме ежесуточно заготавливают механизаторы Калтайского леспромхоза. Они обязались в первом квартале дать не менее 1.000 кубометров деловой древесины сверх плана. Коллектив 2-го мастерского участка первого лесопункта Ергайского леспромхоза соревнуется с бригадой т. Давыдова с шахты имени С. М. Кирова треста «Ленинуголь». Трудно сказать, чьи показатели выше: горняков или лесозаготовителей. Ясно одно— соперники они сильные, работать умеют. На участке созданы малые комплексные звенья, в состав которых входят тракторист, его помощники и вальщик. Особенно высокопроизводительно здесь трудится звено Ярослава Ройко. При задании 75 кубометров оно трелюет на верхний склад до 160 кубометров леса.

БУДНИ СТРОИТЕЛЕЙ

Словно растревоженный пчелиный улей шумит стройплощадка Братской ГЭС. Суровые морозы, метели, бураны — ничто не может остановить строителей гидроэлектростанции-гиганта.

...На площадке врезки правобережного зуба примыкания бетонной плотины недавно был произведен большой взрыв. К нему тщательно и долго готовились. 94 скважины, глубиной каждая в девять метров, пробурили строители. Отличились на этой работе бурильщик Владимир Лунин и перфораторщики Афанасий Мелуев и Владимир Бутырин. Они выполняли свои нормы на 150 — 200 процентов. Взрывом выброшено четыре тысячи кубометров диабазовой скалы. Сейчас экскаваторы и бульдозеры производят выемку взорванного грунта, работая в очень трудных условиях.

На сооружении электростанции форсируются темпы возведения предприятий промышленной базы. В январе на правом берегу Ангары вошел в строй бетонный завод производительностью в 140 тысяч кубометров бетона в год. Вслед за ним будет пущен первый на стройке камнедробильный завод, а позднее— гравиесортировочный, который станет давать 2 миллиона 200 тысяч кубометров материалов в год.

В Иркутской области открыты железорудные месторождения. На одном из них (Коршуновском) уже ведутся строительные работы: сооружаются жилые дома, магазины, столовые. В скором времени здесь возникнет новый благоустроенный советский город Железногорск. Руда в Коршунихе будет добываться открытым способом. Рудник представит собой воронку глубиной 400 метров. По краям ее пойдут электропоезда с рудой к обогатительной фабрике. Роль грузчиков будут выполнять мощные шагающие экскаваторы.

...Гудят моторы бульдозеров и канавокопателей, рушатся мерзлые глыбы под напором могучего «Уралца». Полным ходом идет строительство крупнейшего в Черембассе Сафроновского разреза (проектная мощность его три миллиона тонн угля в год). Новую угленосную площадь предполагается вскрыть двумя разрезными траншеями, из которых предстоит выбросить в отвалы около двух миллионов кубометров грунта. Уголь, добытый в разрезе, будет обогащаться в тяжелых жидкостях с помощью так называемой магнетитовой суспензии.

Снова на родной шахте

Помню, в сентябре 1951 года по призыву партии я приехал в Киселевск и стал проходчиком шахты № 3-3-бис. С помощью опытных шахтеров-проходчиков Тимофея Кривенко, Петра Файферта, ныне почетного шахтера Хахалкина и других я хорошо освоил свою специальность. Потом приобрел вторую — взрывника и работал им до августа 1954 года, когда ушел в ряды Советской Армии.

В армии я часто слушал по радио о работе своей шахты и товарищей, старался не подводить их.

После окончания службы я твердо решил поехать в Сибирь, на свою шахту. И вот моя мечта сбылась. Я снова на 3-3-бис. Буду стараться не отстать от своих товарищей.

В. ВАСИЛЬЕВ.

Книжное издательство в 1958 году

Составляя тематический план на 1958 год, Кемеровское областное книжное издательство считало своей основной целью — обобщение и пропаганду передового опыта трудящихся.

Значительное место в плане занимает выпуск книг о массово-политической и партийно-организационной работе. Так, П. М. Белоус в подготовленной к печати брошюре «Опыт работы цеховых и участковых партийных организаций» на конкретных примерах показывает, как коммунисты осуществляют авангардную роль на производстве.

В 1957 году строители области сдержали свое слово: дали свыше миллиона квадратных метров жилья. Еще более широкий размах получит жилищное строительство в 1958 году. Коллектив авторов книги «Из опыта партийно-политической работы на стройках Кузбасса» расскажет о том, как под руководством партийных организаций строители борются за выполнение важнейшей задачи — обеспечения трудящихся жильем. Авторы уделяют большое внимание творческому решению главных вопросов производства.

Сейчас, после реорганизации управления промышленностью, уже накоплен некоторый опыт руководства хозяйственной деятельностью угольных предприятий. С его обобщением выступит С. В. Курышкин.

Всего по массово-политической тематике будет издано 12 названий книг.

«Творческая мысль в действии» — брошюра, в которой рассказывается о рационализаторах и изобретателях шахт Кузбасса и о тех усовершенствованиях, которые ими разработаны.

Создается библиотечка «Рассказы новаторов производства», предназначенная для молодых рабочих различных отраслей промышленности. В брошюрах рассказывается, как в борьбе за новое, передовое новаторы добились замечательных результатов в труде.

Инженеры, ученые выступят с целым рядом работ, освещающих технический прогресс в угольной промышленности: о комплексной механизации и автоматизации, о сокращении предохранительных угольных целиков, внедрении малой механизации, дегазации угольных пластов в Кузбассе и на другие темы.

Под рубрикой «Новая техника» выйдет серия брошюр, из которых читатель узнает об укладчике железобетонной крепи, о новых комбайнах и других механизмах, применяемых на угольных предприятиях Кузбасса.

Если в плане издательства в какой-то мере освещается опыт работы в угольной промышленности, строительстве, то, к сожалению, этого нельзя сказать о металлургической, химической промышленности, о промышленности строительных материалов, энергетической, лесной, местной и транспорте.

Это крупный недостаток, и он должен быть устранен в 1959 году.

Так же, как и в 1957 году, в плане издательства большое место отведено сельскохозяйственной литературе.

Партия поставила задачу перед колхозным крестьянством — догнать США по производству мяса, молока и масла на душу населения.

В решении этой большой задачи огромную роль должна сыграть пропаганда передового опыта колхозов, колхозников и совхозов. С этой целью издается серия брошюр «Передовой опыт в сельском хозяйстве», над которой работает коллектив авторов. В ряде брошюр будет рассказано о талантливых организаторах колхозного производства, Героях Социалистического Труда нашей области.

«Догоним США по производству мяса, молока и масла» — так будет называться серия брошюр, авторы которых — знатные доярки, свинарки, председатели передовых колхозов, бригадиры животноводческих ферм поделятся опытом своей борьбы за выполнение важнейшей народнохозяйственной задачи.

Ряд книг и брошюр будет посвящен актуальным вопросам сельского хозяйства: кормовой базе, свиноводству, выращиванию высоких урожаев овощей, агротехнике кукурузы и др. Кандидат сельскохозяйственных наук В. В. Метельский в книге «Применение удобрений в Кемеровской области» в популярной форме излагает вопрос о ценности и способах применения органических и минеральных удобрений в местных условиях. Свои наблюдения и выводы автор строит на основе опыта передовых совхозов и колхозов области и государственной опытной станции.

Предусмотрены и издания, рассчитанные на молодого читателя. «Чтоб никому нескучно было» — так называется книга, в которой описываются игры, песни, головоломки, танцы — все, что нужно для интересного, культурного отдыха в клубе, в школе, в семье. Авторы второй книги — «В человеке все должно быть прекрасно» отвечают на вопросы, живо интересующие нашу молодежь: о любви и дружбе, культуре речи, о том, как красиво и скромно одеваться.

Наша область — один из богатейших районов Сибири. Однако ее история, экономика, география до сих пор слабо освещены в литературе. В плане 1958 года значительное внимание издательство уделяет краеведческой литературе. Читатели смогут ознакомиться с монографией Цибульского (Москва) о Петре Андреевиче Чихачеве, выдающемся ученом, географе-путешественнике XIX в., исследователе Кузбасса и Алтая. Кроме того, с 1958 года начнется издание серии «Города Кузбасса». В книгах этой серии будет дана история возникновения и расцвета кузбасских городов за годы Советской власти, рассказано об их ближайшем будущем.

Больше, чем в предыдущие годы, будет издано художественной литературы. В сборнике «Молодые голоса» выступят начинающие поэты и прозаики Кузбасса. В плане издательства два новых романа: А. Волошина — «Заветное» и Г. Молостнова — «Междуречье».

В отличие от предыдущих лет больше уделяется внимания книжкам для детей старшего, среднего и дошкольного возраста. Приняты к изданию рассказы писателя В. Банькина (Москва) и приключенческая повесть К. Саранчина «Человек в тайге».

Для самых маленьких подготовлены к печати «Дела-делицки таежного Мишки» А. Пинаева, «Рукавичка» С. Мосияша, «Валерка в зоопарке» П. Куликова. «Приключения игрушек» А. Газукиной и др.

Надо сказать, что наше издательство сейчас находится в тяжелых условиях. Об'ясняется это прежде всего отсутствием необходимой полиграфической базы. Свои заказы мы размещаем в десяти типографиях нашей области и г. Новосибирска.

Все эти типографии совершенно не приспособлены к выпуску книжной продукции. Вот почему книги выходят неудовлетворительными с точки зрения полиграфического исполнения, теряют актуальность, «стареют» в типографиях. Разве можно считать нормальным, когда книги издаются месяцами и годами? Например, интересная и нужная книга Колобкова «Кузнецкий бассейн» находится в типографии с 1955 года.

Кузбасс развивается, растет сеть вузов и научно-исследовательских институтов, растут кадры интеллигенции, совершенствуется промышленность, а издательство из-за слабой полиграфической базы вынуждено иногда отказывать ученым, специалистам и организациям в публикации ценных работ.

Годовой план издательства — 3,5 миллиона листов-оттисков. Всеми типографиями области этот план за прошлый год выполнен только на 47 процентов. Мы не можем выпускать большетиражных работ, например, детскую литературу, а это приводит к серьезным финансовым трудностям.

Вызывает удивление равнодушие областного управления культуры к выпуску новых книг. Областное книжное издательство существует не первый год, но машины, необходимые для выпуска книг, стали поступать только в конце 1957 года.

Почему в течение ряда лет работники типографий не специализировались на выпуске книг и брошюр, да и вообще, почему в Кемеровской области не готовятся кадры полиграфистов, как это делается, например, в Новосибирской и Томской областях?

За последнее время типографии несколько повысили качество выпускаемых книг (лучше стали клише, печать, техническое редактирование и пр.). О ряде изданий читатели дают неплохие отзывы. Однако в целом качество выпускаемых нами книг и брошюр еще очень низкое. Порою содержательные книги выглядят серо, безлико, непривлекательно. Издательство принимает меры для улучшения их оформления.

Но, чтобы резко улучшить положение, нам нужна помощь областного управления культуры. Разве можно говорить о качестве, если поставщики, не считаясь с нашими заявками, высылают бумагу и переплетные материалы плохого качества или не выполняют разнарядок? В прошлом году, например, издательство получило вместо шести тонн картона только три, вместо десяти тысяч метров ледерина—пять. Технического коленкора издательству было выслано 6 тысяч метров, а фактически мы получили только 1.600 метров. Остальной коленкор по воле базы «Культремснаба» и областного управления культуры был использован не по назначению.

Многое предстоит сделать и коллективу работников издательства, прежде всего, в расширении тематики. Мы должны шире и ярче показывать передовиков шестой пятилетки, лучше пропагандировать опыт партийной и массово-политической работы, практику работы местных Советов и профсоюзов.

С помощью областных организаций Кемеровское областное книжное издательство сможет в ближайшее время построить свою работу так, чтобы она в полной мере отвечала требованиям сегодняшнего дня.

А. КЫКОВ,
директор областного книжного издательства.

Зарубежные новости

Выборы в местные органы народной власти Польши

ВАРШАВА, 31 января. (ТАСС). Сегодня в промышленных избирательных округах, образованных на крупных предприятиях Польской Народной Республики, начались выборы депутатов в местные органы государственной власти.

В шесть часов утра на предприятиях польской столицы открылись избирательные пункты. Рабочие утренних смен перед началом работы пришли сюда, чтобы отдать голоса за кандидатов фронта единства народа — представителей Польской об'единенной рабочей партии, об'единенной крестьянской партии, демократической партии, массовых и общественных организаций страны.

Большое оживление царит на промышленных предприятиях Силезии. На ряде силезских заводов и фабрик голосование началось во время ночной смены. На металлургическом заводе «Байльдон» первым проголосовал старый металлург Б. Писконь, работающий на заводе уже более 25 лет. Я, заявил он, голосую за программу фронта единства народа, за программу строительства социализма в Польше.

Выборы депутатов народных Советов начались также на предприятиях Лодзи, Познани, Люблина и других городов Польской Народной Республики. Голосование в промышленных округах будет продолжаться два дня.

В территориальных избирательных округах выборы состоятся 2 февраля.

Послание президента Эйзенхауэра конгрессу по вопросам торговли

ВАШИНГТОН, 31 января. (ТАСС). Вчера президент Эйзенхауэр направил конгрессу специальное послание, в котором просит принять закон, разрешающий еще в течение 5 лет заключать торговые соглашения с другими странами на основе «взаимных тарифных уступок». Послание президента ясно показывает, что вместо того, чтобы добиваться развертывания действительно международной торговли, правительство США намерено по-прежнему придерживаться такой системы, которая связывала бы другие страны с США и мешала бы этим странам вести торговлю со странами социалистического лагеря.

Эйзенхауэр охарактеризовал программу торговых соглашений, основанных на «взаимных тарифных уступках», как средство борьбы с «экономическим наступлением коммунистов».

Президент отмечает, что Запад «должен признать растущие возможности Советского Союза в экономической области. Его достижения в области техники и индустриализации... дают ему возможность поставлять лучше, чем когда-либо, машинное оборудование, готовые изделия и другие товары, необходимые для экономической жизни многих стран. Возможностям СССР в области экспорта не уступают его возможности и готовность импортировать. СССР все шире предлагает импортировать излишки из некоммунистических государств».

По утверждению Эйзенхауэра, в настоящее время стоит вопрос о том, «сможет ли система свободного предпринимательства, основанного на принципе конкуренции», успешно выдержать соревнование с социалистическими странами. Знаменательно то, что Эйзенхауэр не предсказывал «победу» Запада. Наоборот, он отметил, что Запад «не добьется успеха в этом деле, если капиталистические страны не будут продолжать уменьшать барьеры, установленные ими самими на свою торговлю друг с другом». Он выразил опасение, что Запад проиграет соревнование с социалистическими странами в области торговли, если «закрытие рынков и нехватка валюты вынудят страны свободного мира» начать торговлю с Советским Союзом, которая, по его словам, будет означать «зависимость от коммунистического блока».

В послании также указывается, что Соединенные Штаты будут продолжать свои попытки помешать другим странам расширить свою торговлю с Советским Союзом.

К заключению Францией новых соглашений о займах

ПАРИЖ, 31 января. (ТАСС). Официально об'явлено, что в результате двухнедельных переговоров в Вашингтоне заключено соглашение о предоставлении Франции займов на общую сумму в 655,2 млн. долларов. Из этой суммы американское правительство предоставляет 274 млн. долларов, международный валютный фонд — 131,2 млн. и европейский платежный союз — 250 млн. долларов.

Как известно, обращение правительства Гайяра за новыми займами было вызвано тяжелым положением французских финансов. Из опубликованных в последнее время в печати данных видно, что в стране продолжается инфляция, дефицит государственного бюджета в истекшем году составил свыше 950 млрд. франков, а государственный долг достиг огромной цифры в 7.000 млрд. франков! Создавшаяся острая нехватка золотых и долларовых запасов страны не может быть покрыта за счет внешней торговли: по оценке экспертов дефицит внешней торговли составляет примерно 500 млрд. франков. Попытки сократить импорт, чтобы выравнять положение, вызвали новую угрозу: снабжение ряда отраслей французской промышленности импортным сырьем и полуфабрикатами оказалось под вопросом.

Из сообщений парижской печати видно, что Франция получила заем на обременительных условиях. Прежде всего, американские финансисты подвергли проверке французскую экономику и финансы и потребовали от правительства Гайяра продолжать нынешнюю политику «суровой экономии» с вытекающими отсюда последствиями для экономического развития, капиталовложений, кредитов на строительство и т. д.

Ряд обозревателей обращает внимание на то, что, хотя Гайяр и заявил вчера, что предоставление Франции помощи не связано с политическими условиями, фактически же Франция будет связана не только финансовыми, но и политическими обязательствами. «В Вашингтоне, — пишет газета «Юманите», — не скрывают, что там будут «бдительно» следить за политикой во Франции. Речь идет о контроле из-за границы над французской экономикой, и можно себе представить, в каком направлении будет осуществляться этот контроль...» Газета пишет также, что «правительство Гайяра получило американские доллары потому, что наряду с другими условиями оно согласилось с размещением на нашей земле ракетных установок».

Процесс контрреволюционной группы в Югославии

БЕЛГРАД, 31 января. (ТАСС). Сегодня в Белградском окружном суде начался судебный процесс по делу пенсионера Богдана Крекича, профессора богословского факультета Драгослава Страняковича, бывшего адвоката Александра Павловича и профессора юридического факультета университета Милана Жуйовича, которым пред'явлено обвинение во враждебной деятельности против Федеративной Народной Республики Югославии.

В обвинительном заключении говорится, что указанные лица в начале 1957 года создали подпольную группу, которая установила связь с бежавшими за границу четниками и вела враждебную деятельность с целью свержения народной власти в Югославии.

«США угрожают миру на Дальнем Востоке»

Китайская общественность решительно осуждает американские провокации в Корее

ПЕКИН, 31 января. (ТАСС). Сегодня газеты «Жэньминьжибао» и «Дагунбао» решительно осуждают оснащение американских войск в Южной Корее атомным оружием, рассматривая этот факт как новое грубое нарушение соглашения о перемирии в Корее, как еще одно доказательство подготовки Соединенных Штатов к атомной войне.

«Сейчас, — пишет обозреватель «Жэньминьжибао», — народы всего мира выступают за созыв совещания на высоком уровне, которое обсудило бы вопросы сокращения вооружений, запрещения испытаний ядерного оружия, смягчения международной напряженности. Все миролюбивые люди горячо откликнулись на предложение Советского Союза о том, чтобы Ближний и Средний Восток стал зоной, свободной от ядерного оружия. В это время американское правительство ввозит в Южную Корею атомное оружие, усиливает психоз атомной войны, стремится создать в центре Дальнего Востока базы управляемых снарядов. Эти действия воинствующих кругов США являются провокацией по отношению к народам Кореи и Китая, угрозой миру на Дальнем Востоке и во всем мире. Народы Кореи и Китая, выступающие за превращение перемирия в Корее в прочный и длительный мир, за мирное решение корейского вопроса, угрозами и провокациями не запугать».

Против угрозы возрождения фашизма

БЕРЛИН, 31 января. (ТАСС). Вчера, в день 25-летия захвата власти гитлеровцами, в Западном Берлине состоялась демонстрация трудящихся, в которой приняли участие члены Социалистической единой партии Германии, социал-демократической партии и западноберлинских профсоюзов. Эта демонстрация, проведенная вопреки запрету западноберлинского сената, прошла под лозунгами усиления борьбы против опасности войны и возрождения фашизма. Демонстранты требовали удаления видных гитлеровцев с занимаемых ими ныне постов в органах администрации и в полиции Западного Берлина.

Вчера же в западноберлинском районе Реникендорф (французский сектор) состоялось собрание борцов движения Сопротивления фашизму, в котором участвовало более 450 человек. Выступавшие на собрании призвали всех участников движения Сопротивления сплотиться в борьбе против возрождения фашизма в Западной Германии.

Сегодня на этой странице:

Накануне 40-летия Советской Армии и Военно-Морского Флота

Праздник в школе-интернате

Это было в годы Великой Отечественной...

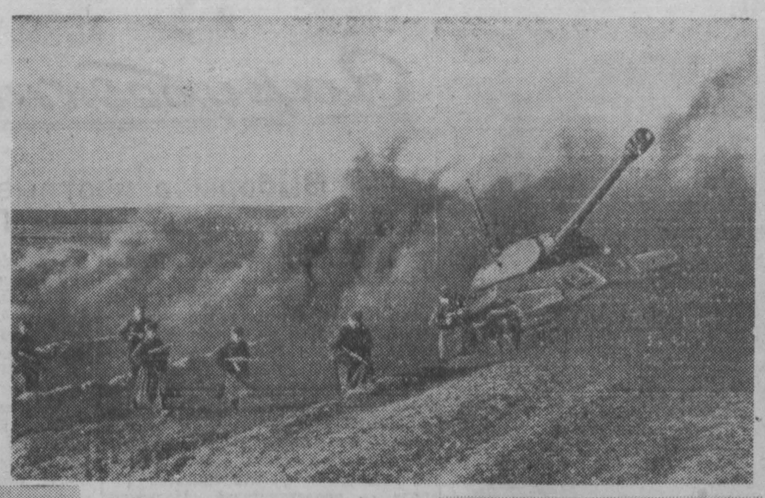

Армейские будни

Весь советский народ готовится сейчас к 40-летию Советской Армии и Военно-Морского Флота. К своему юбилею с отличной боевой и политической подготовкой приходят солдаты и офицеры.

На помещаемых снимках запечатлены обычные будни в Н-ской части. **На снимке вверху** показаны тактические занятия, это пехота под прикрытием танков идет в наступление. **На снимке слева** — артиллерийская батарея на марше. **На снимке справа** — тоже один из эпизодов боевой учебы, батарея крупнокалиберных минометов расположилась на закрытой огневой позиции.

Фотохроника ТАСС.

Зима в цвету

УДИВИТЕЛЬНА субтропическая зима, если вообще можно говорить о зиме в районе Черноморского побережья Кавказа. Небо затянуто тяжелыми серыми тучами, сеет мелкий, нудный дождик, грозно бьются о берег штормовые волны. Но вот тучи уходят куда-то в море. Ярко светит солнце. Становится настолько тепло, что люди снимают пальто.

Никогда так не очаровывает Сочи северян, приехавших сюда на отдых, как зимой. Они словно попадают в иной волшебный мир — синее море, пальмы, олеандры, магнолии, кипарисы. С ароматом мушмулы соперничает аромат жимолости и серебристой акации. Она нынче раскрыла свои золотые пушистые соцветия почти на два месяца раньше обычного. Великолепны крупные, напоминающие розы камелии.

На склонах и лужайках парков и прибрежного леса распустились пурпурные цикламены, кремовые анемоны, фиалки, колокольчики подснежников. В сочинских парках, садах и скверах в январе цветет более двадцати растений. Сейчас на курорте отдыхают и лечатся около 17 тысяч человек.

Медицинские работники курорта готовятся к предстоящему летнему сезону. Повышают квалификацию невропатологи, терапевты, врачи других специальностей. Работают двухмесячные курсы медсестер.

Начат капитальный ремонт санаториев «Москва», «Сокол». В санатории «Мацестинская долина» около 140 тысяч рублей будет израсходовано на оборудование лечебного пляжа. Новые летние кинотеатры получат здравницы «Стрела» и «Волна».

Управление курортом в этом году ассигновало на ремонт санаториев свыше 13 миллионов рублей.

(ТАСС).

25 именинников

КАЖЕТСЯ, этот день для воспитанников Кемеровской средней школы-интерната начался, как и всегда. С утра все 240 ребят были на уроках, отвечали у доски, писали диктанты и изложения, решали задачи. Но вот закончились уроки — и в комнаты пришла та знакомая каждому суета, что бывает в канун праздника у любой хозяйки, которая ждет к себе гостей. На этот раз гостями должны быть более двухсот интернатовцев, да и «хозяев» было слишком много: 25. Двадцать пять мальчиков и девочек с нетерпением ждали начала торжества: сегодня их день рождения. И в том, что в интернате он отмечается коллективно, всеми вместе, есть своя неповторимая прелесть.

Уже который раз первоклассница Галя Воеводова расчесывала свои белокурые кудряшки, а пятиклассник Жора Сысоев придирчиво осматривал костюм. Лучше, чем всегда, хотела заплести свои косички Надя Зиброва. А Витя Кузнецов на миг пожалел об единственном: мама живет далеко, в совхозе «Новостройка», и при всем желании не сможет побывать на празднике в интернате.

Несколько дней тому назад в гости к ребятам приходили артисты Кемеровского областного драматического театра, занятые в спектакле «Приключения Чиполлино». И на этот раз маленькие хозяева большого дома пригласили их на праздник, как добрых старых знакомых. Артисты пришли снова да еще приготовили своим юным друзьям сюрпризы. Каждый именинник получил от них книжку. Все они оказались на редкость интересными. Вова Птицын, например, стал обладателем книги «Пятнадцатилетний капитан», Валерик Конюхов получил «Повесть о сыне» Е. Кошевой, Витя Бебякин — «Тимур и его команда» А. Гайдара, Люда Бубенчикова — «Уральские огоньки».

Ребят поздравила старшая воспитательница Вера Андреевна Сокол, а от имени гостей — артистка М. Н. Грановская. Говорили и «виновники» торжества. Говорили кратко, непосредственно, тепло. Первоклассница Галя Воеводова обещала ребятам «любить школу-интернат и свою маму», Вова Абрамушкин — выполнять все поручения детского Совета, Надя Зиброва — отлично учиться.

Необычный концерт состоялся в честь именинников. Девочку, исполнившую русскую народную песню «Тройка», сменила на сцене артистка театра М. Н. Грановская, которая прочла рассказ санитарки из пьесы Корнейчука «Платон Кречет». После шуточной песенки «Все наоборот» в исполнении пятиклассниц и выступления юного кларнетиста ребята увидели на сцене артистку Римму Лысенко. Она прочитала произведение Яшина «Пуговка». Едва умолкли аплодисменты маленькой певице, как перед юными зрителями появилась артистка Галина Шевелева. С затаенным дыханием слушали ребята прочитанный ею рассказ Розенфельда «Боцман Бакута».

А пока продолжался концерт, на кухне царило оживление. Для подготовки праздничного ужина сюда собрались обе смены поваров. Славно потрудились и дежурные по кухне ребята. Весь вечер хлопотала у столов Светлана Ильиных, а немногословный Гена Бондаренко то и дело, как заправский официант, уносил из кухни к столам подносы с кофе...

— Вот это да! Вот это вечер! — сказали друг другу два товарища-пятиклассника Жора Сысоев и Витя Кузнецов. Их поддержали другие — и те, кто нынче был в числе поздравляемых, и те, кому выпало счастье быть просто гостем.

В. Оленева.

Перед всесоюзной переписью населения

ВО ВСЕЙ стране проходят подготовительные работы к предстоящей в январе 1959 года всесоюзной переписи населения.

На первом этапе подготовки, закончившемся 31 декабря 1957 года, проводилось упорядочение названий улиц, переулков, нумерации домовладений и составление планов в городах, рабочих поселках и крупных селах, а также карт районов. На втором этапе, начавшемся с 1 января 1958 года, производятся составление квартальных списков домовладений в городских поселениях, списков населенных мест сельской местности и проверка планов городов и карт районов. С марта по май этого года на основе картографического материала, списков домовладений и сельских населенных мест начнется составление организационных планов проведения переписи по каждому городу, району и в целом по области.

Все подготовительные работы делятся на ряд этапов. Каждый из них отличается специфическими особенностями: работы одного этапа могут проводиться только при выполнении всего об'ема работ предыдущего.

Успешно проходит подготовительная работа в городах Тайге, Юрге, Анжеро-Судженске, Заводском районе г. Кемерова, в Ижморском, Промышленновском и Беловском районах. Здесь упорядочены названия улиц, нумерация домовладений, составлены планы горпоселений и карты районов. Хорошо проводится работа по составлению списков домовладений.

К сожалению, так обстоит дело не везде. Плохо, например, занимаются подготовкой к переписи населения работники исполкомов Белова, Гурьевска, Ленинска-Кузнецкого, Междуреченска, Осинников, Сталинска, Топок, Прокопьевска и Центрального района г. Кемерова. В этих городах не везде еще упорядочены названия улиц, нумерация домовладений, учет населения в домовых книгах, не уточнены планы городов. В результате установленные сроки проведения первого этапа подготовительных работ к переписи по существу сорваны и под угрозу срыва поставлена дальнейшая работа по составлению списков домовладений.

Причина такой задержки кроется в том, что руководители исполкомов названных городов все еще мало уделяют внимания этому важному делу и ошибочно успокаивают себя: мол, времени еще достаточно. Недопустимо медленно ведется подготовка и в рабочих поселках: Урске, Барзасе, Усе, Краснобродском, Таштаголе, Центральном, Красногорском, Листвягах, Яшкине, Темир-Тау и Тайжине.

В. Титунин,
ст. экономист отдела переписи населения ЦСУ РСФСР,
Н. Кузнецов,
зам. начальника статуправления по переписи населения.

Происшествия

Рабочие совхоза помогли поймать преступника

Глубокой ночью сторож магазина, расположенного на ферме № 1 Зиминского совхоза (Прокопьевский район), т. Сергеев услышал на чердаке шорохи. Вскоре он заметил, что кто-то жжет спички, и понял: пробрались воры.

Сторож постучал в окно к живущему рядом рабочему совхоза В. А. Катомчину, который, несмотря на ночное время, собрал других соседей — С. А. Исаева, В. С. Анужина, Н. Л. Секиркина, В. Н. Москвина. Магазин был окружен со всех сторон, пока не приехали вызванные к месту происшествия работники районного отдела милиции.

Как выяснилось, на чердаке, готовя пролом в потолке, орудовал Иван Чуйков, не имеющий определенных занятий и места жительства. Он уже совершил ряд краж в Прокопьевске.

Скоро вор предстанет перед судом. Районный отдел милиции выразил искреннюю благодарность рабочим Зиминского совхоза, которые помогли поймать крупного преступника.

И. Жеребцов,
младший лейтенант милиции.

ВРАЧ-ПАТРИОТ

В АВГУСТЕ прошлого года главный врач Зыряновской больницы в гор. Сталинске Марк Нотанович Цинкер Указом Президиума Верховного Совета СССР был награжден орденом Отечественной войны второй степени за активное участие в партизанской борьбе против немецко-фашистских захватчиков.

Он, студент Одесского медицинского института, начал войну рядовым красноармейцем, а в августе 1941 года уже командовал взводом, ему было присвоено звание младшего лейтенанта. После ранения М. Н. Цинкер принимал участие в обороне Харькова. В Донбассе, под селом Прохоровка, часть, в которой служил М. Н. Цинкер, была окружена немцами, и он попал в плен. Зная, что фашисты уничтожают евреев, Цинкер назвался украинцем Кравченко.

В Здолбуновском лагере военнопленных Цинкера-Кравченко содержали вместе с другими одиннадцатью офицерами Советской Армии. Два конвоира отдельно от других военнопленных водили их работать на бывший цементный завод. Цинкер сдружился со своим однополчанином — лейтенантом Петром Лобановым, а с другими офицерами не разговаривал: боялся предательства. В этой группе был пожилой политрук. Он-то и взял на себя инициативу и смелость об'единить всех офицеров. Он же сговорил их на побег.

27 января 1942 года военнопленные по сигналу политрука убили конвоиров, забрали их винтовки и по одному перебрались через забор. А собравшись, держали совет, как быть дальше. К фронту пробираться было далеко. Решили искать партизан, но не всей группой, а попарно.

Лобанов и Цинкер пробирались на Житомирщину, зная, что там много лесов и должны быть партизаны. Шли они только ночью, а днем скрывались в стогах сена или прятались в лесу. Кормили их колхозники. Партизаны сами набрели на них в лесу под Коростенем. Командовал тогда отрядом бывший председатель Коростышевского райисполкома Циндровский, который посоветовал Цинкеру оставаться под фамилией Кравченко. Оружия в партизанском отряде не хватало. Партизаны доставали его у немцев. Кравченко назначили командиром группы разведки. Вместе с двенадцатью разведчиками он подорвал машину, но в ней были только шофер и один солдат. Забрали два пистолета и один карабин.

Следующая диверсия под командованием Кравченко была более удачной. На шоссе Житомир—Киев группа разведчиков подорвала сразу несколько машин с оружием.

Группа разведчиков, возглавляемая Кравченко, пустила под откос два фашистских эшелона с вооружением и боеприпасами.

После войны М. Н. Цинкер окончил Киевский медицинский институт. Шесть лет проработал он врачом сельской больницы в Молдавской ССР, а с 1955 года является главным врачом Зыряновской больницы.

(Корр. «Кузбасса»).

ФЕЛЬЕТОН

„Сахарная болезнь"

У прилавков бакалейных отделов в кемеровских магазинах всегда бывает людно. И все же последние дни января оказались из ряда вон выходящими. С утра до вечера продавцы, не успевая перевести дух, взвешивали и отпускали покупателям полукилограммовые пакетики.

Обеспокоенных, взвинченных домохозяек интересовала не крупа и не макароны. Не имели никакого успеха и конфеты, наряженные в кокетливые, разноцветные одежды. Скучали в ящиках и вазах ярко-оранжевые мандарины: к ним тоже почти не прикасались. Слышалось только одно слово:

— Сахару!..

Что произошло? Может быть, в один и тот же день тысячи гостеприимных семей решили устроить званое чаепитие? Нет, пачки с индийским, грузинским и китайским чаем чувствовали себя уютно на своих полках. Никто их не беспокоил. Зато строгая надпись: «Норма отпуска сахара в одни руки — 0,5 кг» буквально изводила покупательниц. Стоя в одной очереди, они бронировали себе места в середине другой и в хвосте своей. Завершив, как выражаются шахтеры, один цикл, приступали к следующему. Покидали магазин довольные, нагруженные добрым десятком заветных пакетов.

И в каждой очереди находилась одна, а то и несколько личностей, которые подогревали обстановку:

— Торопитесь! С первого февраля сахар будет стоить вдвое дороже. Авторитетные люди говорят!

Кое-где поползли слухи, хоть и не столь широкие, что цены поднимаются также на масло, на костюмные шерстяные ткани, на мыло. Разумные, не подверженные панике граждане увещевали одержимых, развертывали центральные газеты начала января, где подробно и мотивированно говорилось о некоторых изменениях цен. Вновь раскрывали «Правду» от 26 декабря 1957 года с фельетоном С. Нариньяни «Одна тетка сказала...» На многих это действовало. Но рядом возникали новые версии:

— Бросьте меня уговаривать! Только что Марью Ивановну видела: в горторготдел привезли новые прейскуранты. Будет, обязательно будет повышение цен. Уж это точно!..

И вот мы идем по следам этих слухов, говорим с людьми, которые энергично поработали, чтоб быстрее свести на нет беспокойство покупателей. Постепенно картина проясняется.

Началось это в селах, особенно — пригородных. Там еще не перевелись паразитические элементы, кои недурно зарабатывают на производстве самогона и бражки. Эти элементы очень признательны, что некоторые добренькие работники милиции и народные судьи в последнее время не мешают им вовсю разворачивать «орлиные крылья». Узрев, что повышены цены на водку и вина, они с удвоенной энергией принялись закупать сахар, дабы обратить его в дело и сорвать барыши. К ним присоединились городские производители браги, и это послужило началом нездорового интереса к сахару.

Мораль из такого обстоятельства извлечь не трудно. Блюстителям общественного порядка следует построже применять существующие законы против самогонокурения. Применять не так, как это делают во многих селах Топкинского и Кемеровского районов. Где уж тут серьезно бороться с самогонщиками, если иные коммунисты и милиционеры сами с удовольствием дегустируют «бесовское зелье»! Не лишне упомянуть и о группе сотрудников Ленинск-Кузнецкого горотдела милиции, чьи мундиры, долженствующие быть незапятнанными, до недавнего времени были насквозь пропитаны напитками различной крепости...

Теперь — о другом зле. В Кемерове (и не только в нем, но и в Сталинске, Анжеро-Судженске и некоторых других городах, где наблюдалась та же картина) подвизаются неутомимые распространители слухов — те самые, что изображены в упомянутом правдистском фельетоне «Одна тетка сказала...» Сообразительность у них достойна быть воспетой в стихах и прозе. Увидели одним глазом, что кто-то купил в магазине около пуда сахару. Услышали краем уха, что в торговый отдел поступили некие новые прейскуранты (они и впрямь поступили, но говорилось в них о новых ценах на вино, установленных в начале января). И вот уже бегут, подобно Бобчинскому и Добчинскому, ко всем знакомым — и вещают, и каркают. А затем во главе поверивших им соседок несутся с авоськами в руках к прилавкам магазинов.

Нам очень понравилось, как действовали, видя все это, некоторые рядовые и руководящие кемеровские товарищи. В Соцгороде, в так называемом «розовом магазине», одна просто одетая черноглазая девушка с завода «Кузбассэлектромотор» за какой-нибудь десяток минут вдвое сократила обе очереди, пристыдив тех, кто поддался слухам. В заискитимскую часть города вышли коммунисты из горторготдела. Достаточно было им выступить на избирательных участках, и обманутые домохозяйки сами стали активнейшими агитаторами против сахарного ажиотажа. 31 января кемеровчане успокоились, и очередей за сахаром не стало. А в Киселевске, например, их и вовсе не было: там просто посмеялись над этими слухами.

Из этого обстоятельства тоже вытекает очевидная мораль: нашим агитаторам надо быть все время в боевой готовности. Один спокойный, уверенный голос в подобных случаях сильнее десятка панических криков. А дело партийных руководителей — остро реагировать на беспокойство населения, опираясь на свой многочисленный актив. Реагировать не так, как это было на Кузнецком металлургическом комбинате. Там — сообщает наш корреспондент — как раз в момент наибольшего наплыва покупателей в продовольственные магазины шло собрание партактива. И вопрос-то обсуждался какой: о массово-политической работе среди коллектива металлургов! Но когда поднялся один из рядовых коммунистов и спросил докладчика — заместителя секретаря парткома П. П. Лаптеву: «Как быть с непорядком в магазинах?» — та сердито пробурчала нечто невнятное, и все пожали плечами. Думали, что вмешается секретарь горкома З. В. Кузьмина, сидевшая в президиуме, но и она отмолчалась. Полагали, что скажет слово пропагандист из области М. Б. Черноброд, — увы!.. Упомянутых партийных работников никак не назовешь малоопытными. Стало быть, утратили подвижность, начали теряться в острые моменты...

Теперь вся эта история, столь же комическая, сколь и поучительная, — позади. Утром 1 февраля покупатели увидели в магазинах этикетки с теми же ценами, что были накануне. Некоторые работники прилавка радуются и вслух и про себя: «сахарная болезнь» помогла им перевыполнить январский план. Можно бы приветствовать их беспокойство за судьбу плана, но нельзя ли все же выполнять его порядочными методами? А то ведь во многих случаях продавцы и завмаги поощрительно посмеивались, глядя на жаждущих сахарку...

Домохозяек, которые заполнили сахаром свои шкафы и теперь досадуют на себя, упрекать не стоит. Кушайте, гражданки, на здоровье! Сахару хватит на всех: в стране нашей нынче вырастили невиданное прежде количество сахарной свеклы. И цен на него, как и на другие товары, никто повышать не собирается. Закон нашей советской жизни — рост благосостояния народа. А если изменились в начале года некоторые цены, так это действительно было на пользу. Вы и сами, помнится, толковали после новогодних праздников, что не грех бы правительству еще чувствительнее воздействовать на чрезмерных любителей спиртного. Не все мужчины были с вами согласны, но на то уж их добрая воля!

И обязательно сделайте из своего промаха очень определенный вывод. Активнее тащите на свет божий спекулянтов-самогонщиков. Дружно высмеивайте паникеров, сеющих нелепые слухи. И тот, и другой сорт людей очень мешает нашей нормальной жизни и труду.

Ю. БАЛАНДИН.

Итоги первенства области по хоккею с мячом

Еще в декабре начался розыгрыш по хоккею с мячом в зачет зимней спартакиады Кузбасса.

В итоге зональных соревнований право на участие в заключительных играх завоевали команды Анжеро-Судженска, Кемерова, Прокопьевска и Сталинска.

Честь открытия финала выпала хоккеистам Сталинска и Анжеро-Судженска. Со счетом 3:2 победила команда анжерцев.

Напряженная игра хоккеистов Кемерова и Прокопьевска закончилась со счетом 3:3.

Во втором туре встретились хоккеисты Кемерова и Анжеро-Судженска. Команда областного центра выиграла встречу.

Состязание спортсменов Прокопьевска и Сталинска закончилось со счетом 5:1 в пользу прокопьевцев.

Таким образом, после двух игр команды Кемерова и Прокопьевска имели по три очка, а Анжеро-Судженска — два очка.

Спортсмены Прокопьевска со счетом 4:1 одержали победу над командой анжерских хоккеистов. Во встрече команд Кемерова и Сталинска сильнее оказались кемеровчане. Они забили в ворота противника шесть мячей, пропустив в свои лишь два.

И снова команды Кемерова и Прокопьевска набрали по 5 очков. Для выявления победителя состоялась дополнительная встреча. Она завершилась со счетом 4:2 в пользу хоккеистов Кемерова.

Второе место заняла команда Прокопьевска, третье — Анжеро-Судженска.

П. Шур.

Один из моментов игры. Фото **А. Кудрявцева.**

В выходной день

Много культурных заведений и мест отдыха предоставлено в распоряжение трудящихся города металлургов — Сталинска. Здесь каждый может культурно и по желанию провести свой досуг.

В читальном зале.

В широкоэкранный кинотеатр.

На каток.

Рисунки **И. Якубовского.**

Редактор Ф. Е. ДЕМИН.

Сегодня в театрах, кино и цирке

ОБЛДРАМТЕАТР. Днем и вечером — **Собор Парижской богоматери.**

ТЕАТР МУЗКОМЕДИИ. Вечером — **Сильва.**

КИНОТЕАТР «МОСКВА» 1. **Новости дня № 1. Ласточка** (9, 1-45 — для детей; 10-35, 12-10, 3-25, 5, 6-35, 10-35). Широкоэкранный стереофонический фильм **Партизанская искра** (8-15). 2. **Сибирь на экране № 60. Александр Пархоменко** (9, 2-15 — для детей). **Вторая жена** (10-55, 12-35, 4-10, 6-20, 8-10, 10 — дети до 16 лет не допускаются). 3. **Иностранная хроника № 23. Не та, так эта** (9, 10-50, 12-40, 3-40, 5-30, 8-20, 10-10). **Первые советские спутники Земли** (2-30 — для детей; 7-20).

КИНОТЕАТР «МЕТАЛЛУРГ». **Рядовой Александр Матросов** (10, 12, 2 — для детей; 6, 10). **Сказание о крепости Садо** (4, 8).

КИНОТЕАТР «ОКТЯБРЬ». **Борец и клоун** (10 — для детей; 6-35, 10-10). **Миколка-паровоз** (12, 3-20 — для детей). **Девушка с маяка** (1-40, 5, 8-30).

ГОСЦИРК. **Три больших представления. Вечера клоунады. Участвуют 10 клоунов. Цирковая программа в 3-х отделениях.**

Начало в 12, 3 час. дня и в 8 час. вечера. Касса — с 10 час. утра.

3 февраля

КИНОТЕАТР «МОСКВА» 1. **Новости дня № 2. Во власти золота** (9-30, 11-40, 4-10, 6-20, 8-20, 10-20 — дети до 16 лет не допускаются). **Партизанская искра** (1-50 — для детей). 2. **Новости дня № 1, Ласточка** (9, 1-45 — для детей; 10-35, 12-10, 3-25, 5, 6-35, 8-20, 10). 3. **Сибирь на экране № 60. Рядовой Александр Матросов** (2-30 — для детей). **Вторая жена** (9, 10-50, 12-40, 4-20, 7-30, 9-20). **Огни Мирного** (6-20).

Областной комитет КПСС, Совет народного хозяйства и комбинат «Кузбассуголь» с глубоким прискорбием извещают о преждевременной смерти управляющего трестом «Сталинуголь», Героя Социалистического Труда, члена КПСС с 1930 года

КУЧИНА
Александра Федоровича,

последовавшей 1 февраля с. г. после тяжелой и продолжительной болезни, и выражают соболезнование семье покойного.

АДРЕС РЕДАКЦИИ И ИЗДАТЕЛЬСТВА: г. Кемерово, ул. Сталина, № 66. **ТЕЛЕФОНЫ:** редактора 2-24, заместителя редактора 8-05, секретаря 2-53, секретариата 4-85, **отделов редакции:** партийной жизни 8-63, пропаганды 4-57, обзоров местной печати 15-36, угольного 1-21, промышленности и транспорта 2-37 сельскохозяйственного 4-57, отдела культуры и быта 15-36, информации 14-21, отдела писем 11-52, отдела об'явлений 6-83, ночной прием информации 1-21, бухгалтерии 6-83, технического секретаря 15-67, директора типографии 3-96.

ОП00872. **Типография «Кузбасс» облполиграфиздата.** Тираж 130.000. Заказ № 789.