Кемеровская областная библиотека ГАЗЕТНО-ЖУРНАЛЬНЫЙ ФОНД

Пролетарии всех стран, соединяйтесь!

КУЗБАСС

ОРГАН КЕМЕРОВСКОГО ОБЛАСТНОГО И ГОРОДСКОГО КОМИТЕТОВ КПСС, ОБЛАСТНОГО И ГОРОДСКОГО СОВЕТОВ ДЕПУТАТОВ ТРУДЯЩИХСЯ

Год издания 37-й. № 288 (9501) | Вторник, 9 декабря 1958 г. | Цена 20 коп.

Главное в семилетнем плане состоит в том, чтобы обеспечить дальнейшее развитие экономики страны и повышение жизненного уровня народа и тем самым добиться победы над капиталистическими странами в мирном соревновании.

(Из тезисов доклада товарища Н. С. Хрущева на XXI с'езде КПСС).

По родной стране

НА ПЯТИДНЕВНОЙ РАБОЧЕЙ НЕДЕЛЕ

ВЛАДИМИР. Фабрика «Организованный труд» первой во Владимирской области перешла на пятидневную рабочую неделю. Этому предшествовала большая и тщательная подготовка.

С ценной инициативой выступила ткачиха Зоя Васильевна Лизунова. Она первой решила вместо 12 обслуживать 16 механических ткацких станков с тем расчетом, чтобы за пятидневную рабочую неделю выпускать значительно больше тканей, чем за шестидневную. Начинание З. В. Лизуновой поддержали все текстильщики фабрики. Теперь каждая ткачиха в среднем обслуживает 10 станков вместо 8. Благодаря этому высвободились сотни рабочих, которые теперь заняты на других участках производства.

Переход на пятидневную рабочую неделю не только не снизил заработка текстильщиков, а наоборот, повысил его. Фабрика снизила простои оборудования и на 12 процентов увеличила выпуск тканей.

По примеру коллектива фабрики «Организованный труд» на сокращенную рабочую неделю готовятся перейти работники крупнейшего в области Киржачского шелкового комбината и ряда других текстильных предприятий.

БОЛЬШЕГРУЗНЫЙ ТАНКЕР «ПЕКИН»

ЛЕНИНГРАД. Сегодня судостроители Балтийского завода имени С. Орджоникидзе выполнили одно из важнейших обязательств в честь XXI с'езда КПСС — досрочно спустили на воду головной большегрузный танкер «Пекин».

Могуч и красив первый советский танкер водоизмещением около сорока тысяч тонн. Длина его более 200 метров, а ширина превышает 25 метров. Одновременно танкер может взять в свои отсеки более 27 тысяч тонн нефтепродуктов трех видов, для перевозки которых потребовалось бы пятнадцать железнодорожных эшелонов.

Мощные механизмы и автоматические устройства облегчат работу будущего экипажа при приеме жидких грузов и их разгрузке. В сравнении с действующими сейчас советскими нефтеналивными судами этот танкер гораздо экономичнее. Себестоимость одной тонно-мили перевозок будет на 30 процентов ниже. Высокая скорость хода позволит почти в полтора раза быстрее совершать рейсы без захода в порты на расстояние свыше 10 тысяч миль.

ЗАМЕЧАТЕЛЬНЫЙ ПОЧИН

ПАВЛОДАР. Труженики сельского хозяйства Прииртышья изыскивают новые резервы увеличения сбора зерна. Они считают возможным распахать в предстоящую семилетку около миллиона гектаров целинных земель. При этом передовые коллективы колхозов и совхозов решили отказаться от помощи механизаторов из западных районов страны, приезжающих в период жатвы, так как это связано со значительными затратами.

Коллективы совхозов Ямышевского, Октябрьского, имени Панфилова и колхоза «Победа» выступили с новой инициативой. Речь идет о том, чтобы каждый трудоспособный, начиная от директора или председателя колхоза и кончая уборщицей, имел, как правило, две—три специальности. Причем одну—обязательно механизаторскую. За механизаторами закрепляется техника не менее как на три года. Персональную ответственность за комбайн или жатку несет начальник агрегата и тракторист-комбайнер.

Инициатива передовых сельскохозяйственных коллективов, решивших уже в будущем году полностью обеспечить себя механизаторскими кадрами, одобрена бюро обкома партии. Повсеместно в колхозах и совхозах области создаются курсы механизаторов широкого профиля.

(ТАСС).

Годовой план выполнен!

СТАЛИНСК. (Корр. «Кузбасса»). Горняки шахты «Абашевская-3-4» выступили инициаторами социалистического соревнования в честь XXI с'езда КПСС. Коллектив шахты брал на себя повышенные обязательства. Теперь он рапортует о своей победе: во вторую смену 5 декабря шахта выполнила годовой план и выдала в счет предс'ездовских обязательств 67 эшелонов угля сверх плана.

☆ ☆ ☆

КЕМЕРОВО. На 26 дней раньше срока выполнил годовой план коллектив анилино-красочного завода. По сравнению с прошлым годом выпуск валовой продукции возрос на 37,3 процента, а производительность труда поднялась на 21,6 процента. Только за 10 месяцев получено три миллиона 60 тысяч рублей сверхплановой прибыли.

Замечательных успехов в досрочном выполнении годового плана добились коллективы цехов №№ 1-2 (начальник П. П. Желдак), 14 (начальник А. Н. Белков) и 9 (нач. Б. Ф. Коновалов).

Первенство в соревновании в честь XXI с'езда партии занимают смены Г. М. Антоновой, Н. П. Голофастова, М. М. Грамина и комсомольско-молодежная смена коммунистического труда Н. Н. Орехова.

Интересно, что в этом году рационализаторы завода внедрили в производство 842 предложения и за счет этого получили экономии 3 миллиона 800 тысяч рублей.

Слово передовых тружеников села

ВМЕСТЕ со всем советским народом с огромным воодушевлением обсуждают работники сельского хозяйства тезисы доклада товарища Н. С. Хрущева на XXI с'езде КПСС. В этом историческом документе во всем величии раскрыт экономический и культурный расцвет нашей Родины, достигнутый советским народом под водительством Коммунистической партии. В нем начертана грандиозная программа развернутого строительства коммунизма в нашей стране.

Лучезарная картина завтрашнего дня вдохновляет тружеников села на новые славные дела, вызывает могучий под'ем их творческой активности, неиссякаемой инициативы. В колхозах и совхозах сейчас разрабатывают семилетние планы. И надо видеть, с какой настойчивостью, энергией, прозорливостью и хозяйской заботой колхозники вскрывают резервы для выполнения и перевыполнения контрольных цифр, изложенных в тезисах доклада товарища Н. С. Хрущева.

Сегодня в нашей газете публикуются материалы, рассказывающие об итогах развития общественного хозяйства колхоза «Ударник полей» Промышленновского района за время с 1953 по 1958 годы и о семилетнем плане развития этой артели. Семилетка «Ударника полей» родилась в результате творческих поисков большого коллектива, вдохновленного патриотическим стремлением внести достойный вклад во всенародное дело создания изобилия продуктов сельского хозяйства в стране.

Колхоз «Ударник полей» — одно из крупнейших в нашей области коллективных хозяйств — достиг наибольшего экономического под'ема в последнее пятилетие, когда его труженики с особым упорством претворяли в жизнь задачи, выдвинутые перед сельским хозяйством Коммунистической партией. За эти годы посевная площадь колхоза увеличилась более чем на 1.600 гектаров, валовой сбор зерна возрос в два с лишним раза. Поголовье крупного рогатого скота выросло на 77 процентов, а выход продукции животноводства — в два с половиной — три раза. Денежные доходы нынче достигли 7,5 миллиона рублей и превысили доходы 1953 года в 4,3 раза. Неделимый фонд хозяйства составляет свыше восьми миллионов рублей.

Поистине большой шаг сделали вперед колхозники сельхозартели «Ударник полей». Это радует, но не успокаивает их. Составляя семилетний план развития общественного хозяйства, они стремятся максимально использовать внутренние резервы для крутого под'ема производства всех видов продуктов.

Работники молочнотоварной фермы первой бригады, по инициативе лучших доярок Анны Глазыриной, Валентины Корминой, Раисы Сандрыкиной и Марии Селиверстовой, предложили запланировать надой молока на фуражную корову в среднем по колхозу по 3.000 килограммов в год, а по их ферме — 4.000 кг. Поддержав предложение инициаторов, коллектив фермы заявил о своем желании бороться за честь называться коллективом коммунистического труда.

Полеводы и механизаторы поставили вопрос о дальнейшем расширении посевных площадей до 10 тысяч гектаров, об освоении 400 гектаров целины и улучшении тысячи гектаров лугов и пастбищ, о широком внедрении в производство удобрений, химической прополки, об освоении правильных севооборотов.

На основе предложений тружеников артели в плане «Ударника полей» намечено к концу семилетия увеличить ежегодное валовое производство зерна более чем в полтора раза и довести его до 154 тысяч центнеров. Поголовье крупного рогатого скота, свиней и птицы возрастет в два с половиной — три раза, а производство молока и мяса — в три—четыре раза. Денежные доходы артели в 1965 году составят около 14 миллионов рублей против 7,5 миллиона в текущем году. Еще более широкий размах, чем в минувшей пятилетке, примет строительство производственных, культурно-бытовых и жилых об'ектов.

Стремясь с честью осуществить свою семилетку, колхозники настойчиво ищут и находят новые, более совершенные методы сочетания личных и общественных интересов членов артели.

В начале текущего года в колхозе в порядке опыта был внедрен внутрибригадный хозяйственный расчет. Партийная организация и правление артели повели широкую раз'яснительную работу вокруг этого мероприятия и сумели поднять колхозников на его осуществление. Хозрасчет принес замечательные плоды. Резко сократились затраты труда и средств на производство единицы продукции. Например, на тонну свинины нынче израсходовано 23 трудодня против 38 в прошлом году, затраты трудодней на производство овощей и сена сократились в два раза. И чем больше производит продукции та или иная бригада, чем меньше при этом расходует на нее трудодней и средств, тем выше оплачивается труд членов бригады.

Сейчас колхозный актив выдвинул предложение с 1 января 1959 года отказаться от трудодней и перейти на денежную оплату труда членов артели. Это предложение встречает дружную поддержку у колхозников.

Аналогичные мероприятия осуществляются в эти дни в колхозе имени Ленина Промышленновского района. Семилетние планы разработаны в сельхозартелях имени XX с'езда партии Кемеровского района, «Передовик» Анжеро-Судженского района и многих других.

Разрабатывая мероприятия по выполнению контрольных цифр семилетнего плана развития народного хозяйства СССР, труженики села на деле проявляют непреклонную волю создать в предстоящее семилетие изобилие продуктов сельского хозяйства в стране. Они настойчиво выдвигают вопросы всемерного повышения производительности труда на базе сплошной механизации производственных процессов, повышения квалификации работников полеводства и животноводства, обучения их нескольким профессиям.

В этой связи особое значение приобретает развернувшееся в сельском хозяйстве, по примеру работников промышленности, движение за создание бригад и ферм коммунистического труда. Это движение свидетельствует о политической и духовной зрелости колхозников и рабочих совхозов, о том, что коммунизм для них — осознанная цель, родное, кровное дело, смысл и содержание жизни.

Сельские партийные, советские, комсомольские и профсоюзные организации призваны по-деловому поддержать и широко распространить этот славный почин.

Партийно-политическую и организаторскую работу на селе необходимо сосредоточить в бригадах, на фермах, там, где каждый день, каждый час решается судьба наших планов. Живое слово агитатора, связанное с жизнью, с конкретными задачами, печать, наглядная агитация, лекции, доклады, задушевная беседа партийного, профсоюзного, комсомольского работника, хозяйственного руководителя — все должно быть подчинено развертыванию боевого, действенного соревнования за претворение в жизнь великой программы борьбы за коммунизм, изложенной в контрольных цифрах развития народного хозяйства на предстоящее семилетие.

Москва. Величественная программа создания материально-технической базы коммунизма, изложенная в тезисах доклада Н. С. Хрущева на XXI с'езде КПСС, вызвала новый мощный под'ем всенародного соревнования.

Молодежная бригада сновальщиц Николая Калинина Московского шелкоткацкого комбината имени Щербакова, став на трудовую вахту в честь XXI с'езда КПСС, обязалась завоевать почетное право называться бригадой коммунистического труда. Высоких трудовых успехов добивается в эти дни член бригады сновальщица Лида Смышляева. Закончив годовую программу 24 сентября, она обязалась выпустить еще 84 тысячи метров основы.

НА СНИМКЕ: Лида СМЫШЛЯЕВА за работой.

Фотохроника ТАСС.

Первому съезду советских писателей РСФСР

Бюро Центрального Комитета Коммунистической партии Советского Союза по РСФСР горячо приветствует Первый с'езд советских писателей Российской Федерации и в его лице всех литераторов республики.

Союз писателей Российской Федерации — самый многочисленный творческий отряд великой советской литературы. Верные принципам партийности, народности и социалистического реализма, писатели республики создали немало талантливых книг, сыгравших большую роль в коммунистическом воспитании трудящихся. Лучшие произведения писателей Российской Федерации всегда были тесно связаны с жизнью, проникнуты пафосом современности, выражали думы и чаяния народа, правдиво и талантливо отображали исторический путь, пройденный нашим государством.

Писатели РСФСР успешно развивают традиции великой русской литературы, плодотворно используют лучшие творческие достижения литератур всех других народов нашей страны. Русская советская литература оказывала и оказывает благотворное влияние на развитие всех литератур социалистических наций. За годы Советской власти выросло и окрепло творчество писателей автономных республик. Получила развитие художественная литература и у тех народов, которые до Октябрьской революции не имели письменности. Все это — результат ленинской национальной политики Коммунистической партии, направленной на укрепление дружбы народов, на неуклонный под'ем материального и культурного уровня жизни народа.

С'езд писателей Российской Федерации собрался в замечательные дни. Советский народ с огромным воодушевлением готовится к XXI с'езду партии, знаменующему вступление нашей страны в период развернутого строительства коммунистического общества. Семилетний план развития народного хозяйства предусматривает небывалый рост производительных сил всего Советского Союза, в том числе и Российской Федерации, и на этой основе быстрый под'ем жизненного уровня и культуры трудящихся. В Поволжье и на Кубани, на Урале и в Сибири вырастают новые промышленные районы. Гигантские природные богатства республики будут использованы для дальнейшего под'ема экономики всей страны. Будет обеспечен новый мощный под'ем сельского хозяйства республики. Создаются необходимые условия для все более полного удовлетворения растущих материальных и культурных запросов советских людей.

Писатели Российской Федерации призваны сыграть активную роль в этом великом созидательном процессе. Идти в ногу с народом, полнее отображать его борьбу за торжество великих задач строительства коммунизма, активно участвовать в воспитании нового человека коммунистического общества — почетный долг художников слова.

Советская литература выросла и закалилась в борьбе за торжество политики Коммунистической партии, выражающей коренные интересы народа. Советские писатели дали достойный отпор попыткам ревизионистов поставить под сомнение плодотворность ленинских принципов идейности, партийности, народности литературы и принципов социалистического реализма.

Бюро Центрального Комитета Коммунистической партии Советского Союза по РСФСР выражает уверенность, что писатели Российской Федерации будут и впредь активно бороться за идейную чистоту советской литературы, проявляя непримиримость ко всяким видам ревизионизма, ко всяким проявлениям буржуазной идеологии.

Дорогие товарищи писатели!

Ваш с'езд завершит работу по созданию Союза писателей Российской Федерации. В центре внимания Союза писателей РСФСР должны стать идейно-творческие вопросы, дальнейшее сплочение писательского коллектива на принципиальной основе служения делу партии, народа. Союз писателей РСФСР призван оказывать помощь писателям в действенном и целеустремленном изучении жизни, в укреплении идейной убежденности, в совершенствовании художественного мастерства, в создании произведений, поднимающих народ на борьбу за построение коммунизма. В писательских организациях должна быть создана подлинная творческая обстановка, обеспечены коллективность руководства, принципиальная критика и самокритика, преодоление остатков групповых тенденций, товарищеская взаимная помощь и поддержка в литературном труде. Особое внимание Союзу писателей РСФСР необходимо обратить на рост новых писательских сил на местах, на воспитание и поддержку молодых талантливых литераторов.

Желаем Первому с'езду советских писателей РСФСР успехов в его работе. Крепите свои ряды, товарищи писатели, ряды верных помощников партии в борьбе за коммунизм! Выражаем твердую уверенность в том, что писатели Российской Федерации вместе с писателями других братских народов Советского Союза и впредь будут высоко нести знамя социалистического реализма, создадут новые произведения, достойные великих дел советского народа — строителя коммунистического общества.

Бюро Центрального Комитета Коммунистической партии Советского Союза по РСФСР.

Первый учредительный съезд писателей РСФСР

7 декабря в Большом Кремлевском дворце в торжественной обстановке открылся Первый учредительный с'езд писателей РСФСР. Здесь собрались видные художники слова, представители старшего поколения писателей и талантливая молодежь, пришедшая в литературу за последние годы.

На с'езд пришли и те, кому отдают свое вдохновение, свой талант советские писатели: читатели, самые горячие друзья и строгие критики нашей литературы. Среди гостей — рабочие московских предприятий, ученые, партийные работники, студенты, воины Советской Армии.

Три часа дня. В правительственных ложах появляются товарищи А. Б. Аристов, Л. И. Брежнев, К. Е. Ворошилов, Н. Г. Игнатов, А. И. Кириченко, Ф. Р. Козлов, О. В. Куусинен, А. И. Микоян, Н. А. Мухитдинов, М. А. Суслов, Е. А. Фурцева, Н. С. Хрущев, Н. М. Шверник, П. Н. Поспелов, А. Н. Косыгин, Д. С. Полянский. Делегаты и гости встречают их овацией. Все встают.

Под дружные аплодисменты всего зала писатель Л. С. Соболев об'являет с'езд открытым. Он сообщает, что от лица более чем 2.500 писателей Российской Федерации на с'езде присутствуют 397 делегатов, а также гости от 14 союзных республик.

По предложению писателя Н. С. Тихонова с'езд единодушно избирает в почетный президиум с'езда Президиум ЦК КПСС.

Председательствующий — писатель К. А. Федин предоставляет слово для приветствия от Бюро ЦК КПСС по РСФСР секретарю ЦК КПСС, кандидату в члены Президиума ЦК КПСС П. Н. Поспелову. Он горячо приветствует Первый с'езд писателей Российской Федерации и в его лице всех литераторов республики.

С докладом выступил председатель Оргкомитета Союза писателей РСФСР Л. С. Соболев.

Есть глубокое значение в том, сказал докладчик, что начало существования Союза писателей Российской Федерации мы полагаем здесь, в зале, который в сознании миллионов людей неотрывно связан с движением человечества в коммунизм.

Так пусть поэтому первыми же словами, которые прозвучат с трибуны, известной всему миру как трибуна непреложной правды, будут слова торжественного нашего обещания в том, что мы, собравшиеся здесь, и все две с половиной тысячи членов нашего Союза, и те, кто вступит в него в дальнейшие годы, — все мы будем и впредь в той же цельности и действенности хранить несокрушимую свою веру в правоту всенародного, всечеловеческого нашего дела, что мы будем и впредь служить ему с той же страстной воинской верностью, что все наши силы, умение, наше горячее писательское слово и нашу мысль мы отдадим строительству коммунизма!

Создание Союза писателей РСФСР, подчеркнул докладчик, будет отмечено в истории советской литературы как новый мощный стимул дальнейшего ее расцвета, как знак глубокого уважения и всенародной любви к великой русской литературе.

Союз писателей Российской Федерации рождается в исторический период развернутого строительства коммунистического общества в нашей стране, задачи которого сформулированы в тезисах доклада товарища Н. С. Хрущева на XXI с'езде КПСС.

Перед нами, говорит Л. С. Соболев, стоят великие задачи, усложненные многоязычностью литературы Российской Федерации, и вернейшим способом найти лучшие решения их будет коллективное обсуждение в прямом смысле этого слова.

«Высшее общественное назначение литературы и искусства — поднимать народ на борьбу за новые успехи в строительстве коммунизма», — говорится в партийном документе «За тесную связь литературы и искусства с жизнью народа». Со времени его опубликования, заявляет докладчик, у нас произошли хорошие изменения. И на русском и на языках наших братских народов появились и продолжают появляться все новые произведения, отражающие пафос труда, показывающие великую преобразовательную деятельность советского народа. Сейчас речь идет уже не о повороте писателя к жизни, а о совершенствовании показа ее в книге, не о том, что герой современности — это и есть герой литературы, а о том, какими наиболее выразительными средствами создать этот образ. Вот о чем и надо раздумывать на нашем с'езде.

Наших врагов беспокоит то, говорит далее докладчик, что после XX с'езда КПСС оптимистическая философия строителей коммунизма стала находить в жизни все больше подтверждений своей правоты. И они пытаются пошатнуть уверенность советских людей, внести в их умы неверие в дело, которое они делают, ослабить их волю к действию. Но ставка на то, что международный ревизионизм найдет в советской литературе отклик, провалилась. Грязные перья «теоретиков» и «литературоведов» мюнхенского образца деятельно продолжают свою подрывную работу. Главной мишенью их был и остается метод социалистического реализма.

Мы всегда будем убежденными противниками современных декадентов, космополитов, абстракционистов, сюрреалистов, модернистов всех мастей, проповедников упадочничества, пессимизма, мистики, распада сознания.

Мы громко и открыто признаем, что мы, люди литературы и искусства Советской страны, существуем в народе. Да, мы с народом, а раз с народом — значит и с Коммунистической партией, ибо именно она ведет по путям истории советский народ.

Партийность литературы — это естественный строй мыслей и чувств писателя, честно связанного с судьбами своего народа. Партийность литературы — это органическая способность художника видеть жизнь в том ее историческом развитии, которое выражено философией коммунизма. Партийность литературы — это желание писателя всеми средствами своего таланта и ума открыто и убежденно бороться за торжество великого дела, изложенного в программе партии: построения нового общества. И, наконец, партийность литературы — это непримиримость к врагам коммунизма, открытая принципиальность в спорных вопросах искусства.

Докладчик подробно остановился на проблемах писательского мастерства, главной силой которого был и остается литературный язык. Он указывает, что первейшим помощником писателя, его строгим и заботливым другом является критик. Одной из существенных задач критики, как считает оратор, является создание истории русской советской литературы. Он отмечает далее, что в свете той решительной перестройки, которая предстоит всему школьному делу, значение литературы для детей и юношества возрастает в такой степени, что заботу о ней следует в Союзе писателей РСФСР сделать одной из главнейших.

Тов. Соболев характеризует задачи Союза в деле воспитания писательской смены. Чрезвычайно важно, сказал он, упорядочить вопросы приема в Союз. Надо создать нормы требований к молодому писателю. Они не должны зависеть ни от излишней строгости, ни от излишнего либерализма того или иного состава приемной комиссии. С удовлетворением и гордостью он говорит о том, что молодой отряд писателей, с которым Союз писателей РСФСР вступает в свою жизнь, — отряд сильный, талантливый, живой и жадный до жизни. Их об'единяет то самое важное, к чему призывает нас партия, — близость к жизни и знание ее.

Докладчик говорит о расцвете литературы РСФСР. Это — могучие отряды Москвы и Ленинграда, и зрелые литературы Татарии и Башкирии, и молодые литературы Якутии и Тувы, и писатели Хабаровска и Смоленска, Архангельска и Ставрополя, Свердловска и Ростова-на-Дону, Новосибирска и Воронежа, Горького и Иркутска. Нет писателей центра и периферии, есть писатели Российской Федерации!

Далее тов. Соболев останавливается на работе, проделанной оргбюро, а также излагает некоторые принципиальные соображения о структуре руководящих органов будущего Союза и о рекомендуемых методах и стиле работы.

Отмечая огромное значение создания Союза писателей РСФСР, докладчик в заключение говорит:

— За это великое деяние, за создание нашего Союза позвольте от имени делегатов с'езда и от имени всех писателей Российской Федерации сказать Центральному Комитету Коммунистической партии и Советскому правительству наше русское и многоязычное спасибо!

(ТАСС).

Эти качества присущи комсомольцам

Трудолюбие, жизнерадостность и любознательность присущи молодежи нашей шахты. Замечательными делами славится комсомольская смена коммуниста С. П. Федорова на участке сортировки. В смене, кроме мастера, все комсомольцы. Умеют они пользоваться правом на труд и образование, выступать застрельщиками хороших начинаний. Групкомсорг слесарь А. Фунтов подал мысль: дать в честь с'езда партии до конца года тысячу тонн грохоченых углей сверх плана.

Под руководством бригадира Галины Вольхиной — боевой, работящей девушки, мотористки и породовыборщицы теперь стараются в совершенстве овладеть механизмами, организовать труд так, чтобы задание выполнял каждый. С приводом что случилось, с грохотом ли — девушки с любой неисправностью научились справляться сами. Сработались, сдружились. И у подруг дела пошли на славу. Не было дня, чтобы кто из них не дал нормы выработки. На шахте им начали воздавать хвалу, по ним стали равняться другие.

Комсомольцы во главе со своим вожаком обсудили вопрос об учебе. А. Фунтов тогда сказал:

— Рабочий день у нас сокращен на два часа. Время терять попусту стыдно, давайте учиться.

Такой целью и задались все. Фунтов пошел в седьмой класс, породовыборщица Фаина Ибрагимова решила окончить десятилетку. Породовыборщицы А. Кротова, Т. Перемикина, Д. Сажина и другие пошли на курсы повышения деловой квалификации.

Работали и учились. Стремились приложить все умение и усердие как у механизмов, так и за партой. Успехам радовались вместе. Одинаково подруги переживали и неудачи.

А сегодня мотористкам и породовыборщицам отрадно отдать рапорт:

— Годовой план выполнен!

Это значит, что дополнительно будет дано без малого 3 тысячи тонн грохоченых углей. Рапортовали о победе накануне всенародного праздника — Дня Советской Конституции. Комсомольцы умеют не только на совесть работать, учиться отлично, но также культурно отдыхать. Ведь в хоре праздничного концерта участвуют Зоя Козырева, Таисия Казанцева, Александра Смирнова — члены комсомольской смены.

А каковы планы на будущее у комсомольцев этой смены? Все в один голос заявляют:

— Бороться за звание смены коммунистического труда.

Г. АНАСТАСИАДИ,
секретарь комитета ВЛКСМ шахты «Полысаевская-2» треста «Ленинуголь».

НАВСТРЕЧУ XXI СЪЕЗДУ КПСС

Обсуждаем тезисы доклада товарища Н. С. ХРУЩЕВА „Контрольные цифры развития народного хозяйства СССР на 1959—1965 годы“

Семилетний план колхоза „Ударник полей“ Промышленновского района

Радостные итоги, светлые перспективы

М. КОВЗИКОВ, **председатель колхоза.**
И. ПАУТОВ, **секретарь парторганизации.**

Незабываемые дни переживают сейчас труженики сельского хозяйства, обсуждающие вместе со всем советским народом тезисы доклада Н. С. Хрущева на предстоящем XXI с'езде КПСС. Грандиозная программа под'ема всего народного хозяйства страны, начертанная в этом историческом документе, вызывает у наших колхозников чувство законной гордости за свою Родину, чувство глубокой благодарности Коммунистической партии за ее неустанную заботу о сельском хозяйстве. Каждый колхозник нашей артели стремится работать не покладая рук над выполнением намечаемого семилетнего плана под'ема сельского хозяйства.

Хлеборобы и животноводы колхоза делом доказали, что они умеют хорошо использовать помощь партии и правительства и с каждым годом добиваться все больших успехов в развитии своего хозяйства. Об этом убедительно говорят некоторые итоги работы нашей артели.

Пять лет прошло с тех пор, как было опубликовано историческое постановление сентябрьского Пленума ЦК КПСС, положившее начало решительному наступлению на фронте борьбы за создание обилия продуктов сельского хозяйства в стране. За эти годы вышли в свет Директивы XX с'езда КПСС и еще ряд решений партии о под'еме сельскохозяйственного производства. Они вооружили нас четкой программой действия, указали ясные пути решения больших задач.

За истекшее пятилетие наш колхоз освоил 1.610 гектаров целинных и залежных земель. Благодаря этому посевная площадь к 1958 году возросла до 9.640 гектаров, в том числе зерновых до 6.400 га. Посев кукурузы увеличился со 125 га в 1953 году до 600 гектаров в нынешнем.

Не топтался колхоз на месте и в отношении урожайности. Она также заметно повысилась. Пять лет назад мы собирали всего 40.400 центнеров зерна, а в 1958 г. получили его свыше 93 тысяч центнеров. И еще характерный показатель: в 1953 году колхоз сдал государству всего лишь по 1,3 центнера зерна с га. Нынче же его продано по 7,4 центнера с гектара.

В этом году полеводы вырастили небывалый урожай кукурузы. В среднем по колхозу сбор зеленой массы ее составил 505 центнеров с га. В пятой же бригаде кукурузы получено по 705 центнеров с гектара.

Теперь о работе животноводов. Поголовье крупного рогатого скота увеличилось на 77 процентов, стадо коров и поголовье свиней удвоилось. Но дело не только в количестве скота. Отрадно, что продуктивность его резко возросла. В первый год минувшего пятилетия на фуражную корову надой молока составлял 1.426 килограммов, а нынче он будет не меньше 2.400 килограммов. Валовой выход молока увеличился против 1953 года более чем в три раза и составил свыше 17 тысяч центнеров. Продажа мяса государству в этом году увеличилась на 1.030 центнеров.

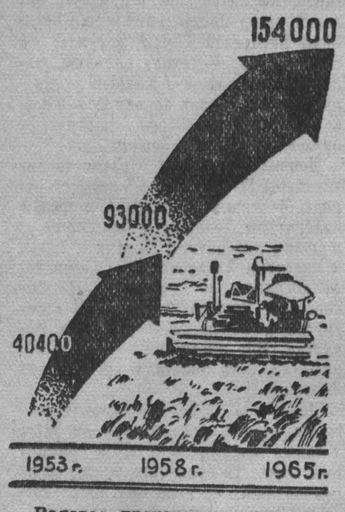

Валовое производство зерна
(в центнерах)

Большие изменения произошли в экономике общественного хозяйства. Сейчас колхоз имеет возможность делать крупные капиталовложения. В начале текущего года колхоз приобрел в МТС тракторов, комбайнов и других машин на 1.385 тысяч рублей. Свыше 800 тысяч рублей уже внесены в счет оплаты этой техники. Кроме того, новых машин уже куплено на 200 тыс. рублей.

За минувшее пятилетие неделимый фонд колхоза увеличился в 2,6 раза и составил 8.240 тыс. рублей. Денежный доход нынче составит 7,5 миллиона рублей — это в 4,3 раза больше дохода 1953 года. Никогда в прошлом в колхозе не велось так широко строительство. На центральной усадьбе возводятся Дом культуры, во второй бригаде — клуб. Построены трое детских яслей, столярная мастерская, автогараж на восемнадцать автомашин, шесть зернохранилищ, четыре свинарника, столько же коровников, две типовые кормокухни. Колхозники соорудили около двухсот добротных жилых домов.

Вместе с ростом общественного хозяйства поднялось и материальное благосостояние членов сельхозартели. Они имеют 70 велосипедов, многие сделали заказы на легковые автомобили, почти в каждом доме — радиоприемники, в десяти квартирах установлены телевизоры. Их было бы не менее ста, если бы торгующие организации могли удовлетворить полностью спрос на телевизоры. Несмотря на крупные капиталовложения, денежная оплата трудодня за 1958 год составит 7—8 рублей в среднем по колхозу. Зерна на трудодень выдано по 2 кг. Многие передовики получают большую дополнительную оплату.

Итоги отрадные. Колхозники по праву гордятся ими. Ведь они не пришли сами собой, а завоеваны упорным трудом. В борьбе за создание артельного богатства, за производство для Родины все большего и большего количества сельскохозяйственной продукции выросли, повысили свое мастерство кадры всех отраслей хозяйства.

Всеобщим уважением за свой самоотверженный труд пользуются у нас доярки Анна Глазырина, Любовь Сбеглова, Валентина Кормина, Раиса Сандрыкина, Вера Люфт, Мария Селиверстова, скотники-пастухи Михаил Ушатский, Михаил Ожередь, Владимир Кормин, Николай Порошин, телятницы Милита Денцель, Анна Ауст, работники полеводства Василий Шевченко, Василий Константинов, Елена Гурьянова, Анна Мелихова, Александр Скарюпин, Николай Кипке, трактористы Вукол Степанов, Василий Краснов, Александр Кормин, Владимир Пельц, комбайнеры Иван Осокин, Геннадий Редких, бригадиры Сергей Степанов, Василий Чернов, шоферы Александр Уфимцев, Виктор Пельц и многие другие труженики колхоза.

Этот боевой отряд неутомимых работников во всем задает тон, идет в первых рядах соревнующихся за успешное решение основных наших задач, является надежной опорой партийной организации и правления артели.

За эти годы наша партийная организация значительно выросла, организационно окрепла, стала больше оказывать влияния на всех участках колхозного строительства. В рядах колхозной парторганизации — 75 человек. 70 коммунистов заняты непосредственно на производстве. В комсомольской организации — 98 человек. Абсолютное большинство их трудится на фермах, в бригадах, мастерских.

На производственных участках создано шесть партийных групп, в которых состоит 58 коммунистов. Особенно хорошо работают партийные группы во второй комплексной бригаде (партгрупорг Г. Васильев) и в огородной бригаде (партгрупорг С. Кормин). Последняя сумела в этом году так поставить работу с людьми, что коллектив бригады, несмотря на неблагоприятные условия для овощеводства в минувшее лето, успешно справился с производственным заданием.

Коммунисты партийных групп ведут большую воспитательную работу, активно борются за здоровый быт, культурный отдых, являются зачинателями всего нового, передового.

При каждой партийной группе создан агитколлектив. В него входят специалисты сельского хозяйства, бригадиры, наиболее подготовленные коммунисты. Агитаторы беседуют с колхозниками, сотрудничают в стенной печати, в многотиражной печатной газете «Колхозное слово», которая выходит у нас еженедельно на двух полосах.

В начале этого года было решено внедрить в каждой бригаде хозяйственный расчет. Благодаря поддержке этого нового дела со стороны партийных групп и созданного вокруг них актива ценное мероприятие успешно осуществляется.

Для каждой бригады в начале года был составлен конкретный производственный план, разработаны точные расчеты затрат труда и средств на производство единицы продукции. Партийные группы доходчиво раз'яснили значение внутрибригадного хозрасчета, подчеркивая, что выполнение и перевыполнение заданий по выходу продукции при неуклонном снижении затрат трудодней и средств позволят увеличить доход хозяйства. Вместе с тем возрастет и стоимость трудодня. В той бригаде, где при наибольшем выходе продукции окажутся наименьшие затраты на производство, стоимость трудодня будет самой высокой. Значит, хозрасчет кладет конец уравниловке в оплате труда между бригадами. Теперь уже не будет такого положения, когда члены отстающих коллективов получали на трудодень по стольку же, по скольку получали и передовики, давшие общественному хозяйству больший доход.

Развернулась упорная борьба за практическое осуществление хозрасчета. И теперь мы уже можем судить о ее результатах. На производство, например, тонны свинины в прошлом году было затрачено 38 трудодней, нынче — 23. Тонна сена тогда обошлась почти в девять трудодней, а в этом году — в три с половиной трудодня; затраты на производство овощей уменьшились в два раза.

Сравним для наглядности две бригады — вторую и третью. Второй бригаде было дано задание продать государству 20 тысяч центнеров зерна. Конкретный и довольно напряженный план был у нее по продаже государству продуктов животноводства. По всем видам продукции бригада перевыполнила задание. Зерна, например, она продала государству 23 тысячи центнеров. При этом трудодней бригада затратила на 10 тысяч меньше, чем было запланировано. Ее члены авансом на каждый трудодень уже получили по 9 рублей.

Третья бригада не выполнила производственного задания. Например, зерна продала государству на 10 тысяч центнеров меньше. Из 73.800 трудодней по плану затратила 55 тысяч. На каждый трудодень работники этой бригады получили по 7 рублей.

Все поняли, сколь большое значение имеет хозрасчет, что требуется для того, чтобы заработки колхозников возросли. Против хозрасчета никто уже не возражает.

Колхозный актив в эти дни выступает с предложением: начиная с 1959 года, отказаться от начисления трудодней и перейти к денежной оплате труда колхозников. Вокруг этого мероприятия сейчас идет большая раз'яснительная работа. Вдумчиво, по-хозяйски обсуждают новое предложение колхозники. Большинство из них высказалось за денежную оплату труда.

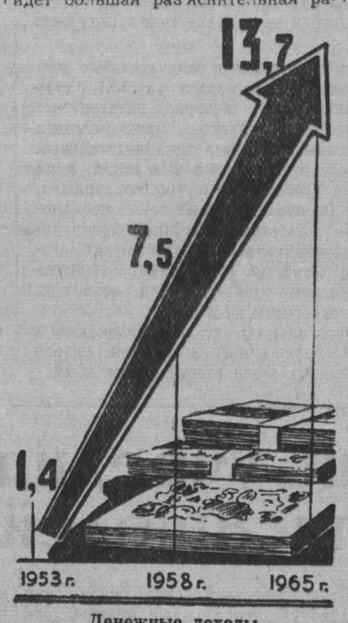

Денежные доходы
(в млн. рублей)

Все детали этого нового дела пока не разработаны. В целом же оно представляется нам так. За основу, очевидно, возьмем нормы выработки и расценки, существующие, например, в Краснинском совхозе. Но нам нужно кое-что детализировать, уточнить применительно к своим условиям. По-видимому, на первых порах придется продавать зерно колхозникам по себестоимости. Практически это мыслится так: каждому колхознику будет предоставлено право купить в общественном хозяйстве хлеба на сумму, составляющую 10 — 15 процентов его годового денежного заработка.

Переход на ежемесячную выдачу заработной платы колхозникам требует, чтобы в кассе колхоза имелись определенные суммы денег. Специального переходного денежного фонда для этой цели у нас нет. Встал вопрос о ссуде. Но мы решили ссуды не брать. По нашему мнению, выход надо искать в другом — в производственных возможностях колхоза. Очевидно, требуется, чтобы такие продукты, как молоко и мясо, более или менее равномерно продавались государству каждый месяц.

До сих пор продажу мяса мы сосредоточивали в основном на осенние месяцы. Теперь изменим этот порядок. Начиная с января 1959 года, каждый месяц будем снимать с откорма и продавать государству не менее 100 свиней весом по центнеру и более каждая. Кормовая база позволяет делать не только это, но и откармливать и продавать в зимние месяцы часть крупного рогатого скота и птицы.

Что касается молока, то и в его производстве намечается определенное равновесие между зимними и летними месяцами. Решающую роль тут сыграют два фактора. Во-первых, зимнее кормление по обилию сочных кормов, в частности кукурузного силоса, приблизится к летнему рациону. Во-вторых, внедрение искусственного осеменения коров позволяет постепенно перейти на равномерный растел их в зимние, весенние, летние и осенние месяцы. Создадим такое положение, при котором в каждой группе коров каждый месяц будет определенное число животных, находящихся в запуске, и большая часть будет доиться.

Такая обстановка сложилась в нашем хозяйстве к началу широкого обсуждения тезисов доклада товарища Н. С. Хрущева.

Исходя из задач, выдвинутых перед сельским хозяйством в тезисах, а также из максимальных возможностей хозяйства, мы и разработали свой семилетний план. По мнению колхозников, этот план в наиболее полной мере предусматривает использование имеющихся у нас резервов.

В земледелии колхозники будут бороться за достижение к 1965 году в сравнении с 1958 годом следующих показателей: ежегодный валовой сбор зерна увеличится в 1,6 раза и будет составлять 154 тысячи центнеров, продажа его государству увеличится до 80 тысяч центнеров, или по 10.4 центнера с каждого гектара; посев кукурузы доведем в ближайшие 2—3 года до 1.000 га, урожайность—до 600 центнеров с гектара; ежегодный валовой сбор картофеля будет составлять тридцать тысяч центнеров, овощей — пятнадцать тысяч, кормовых корнеплодов — пятнадцать тысяч центнеров; производство силоса доведем до тридцати тысяч тонн. Для пополнения кормовой базы, особенно в отношении сена и естественных трав в зеленом конвейере, намечено в течение первых двух—трех лет расчистить от кустарников и кочек, улучшить путем подсева многолетних трав свыше 1000 гектаров лугов и пастбищ.

В развитии животноводства поставлена такая цель: к 1965 году иметь крупного рогатого скота 4.500 голов (по 28 голов на 100 га сельхозугодий). Коров будет 2.100 (по 13 на сто га), свиней — 3.500 (по 32,5 на сто га), птицы—десять тысяч голов. В сравнении с нынешним годом поголовье всех видов скота и птицы увеличится в два с половиной — три раза.

Рост поголовья скота и повышение его продуктивности обеспечат нам такой выход валовой продукции: молока 55 тысяч центнеров в год (340 ц. на сто га земли); мяса всех видов—9.300 центнеров (58,1 ц. на сто га). При этом свинины будем производить 3.200 центнеров и птичьего мяса—1.100 центнеров. Производство молока и мяса в сравнении с текущим годом в последний год семилетия увеличится в 3—4 раза.

В течение семи лет мы построим еще два клуба, три школы, санаторий, трое детяслей, 225 домов для колхозников.

Из хозяйственных об'ектов намечено построить 33 помещения для крупного рогатого скота, шесть свинарников и столько же птичников, автомастерскую и другие сооружения.

В связи с таким ростом производства доходы колхоза в 1965 году составят около 14 миллионов рублей, или возрастут в сравнении с 1958 годом в 1,8 раза. Более чем в полтора раза увеличится заработная плата колхозников.

Для выполнения намеченного плана колхоз имеет достаточно разнообразной техники. Кроме того, будем приобретать новые, более совершенные машины. В ближайшие два—три года полностью механизируем основные процессы в полеводстве и животноводстве.

Высокая активность, с которой труженики колхоза, обсуждая тезисы доклада товарища Н. С. Хрущева, намечают свой семилетний план, решимость, с которой они берутся за осуществление хозяйственных задач, — убедительное доказательство того, что наша колхозная семилетка будет осуществлена.

Коллектив молочнотоварной фермы первой комплексной бригады горячо подхватил почин работников промышленности и заявил о своем решении жить и работать по-коммунистически, настойчиво бороться за право называться коллективом коммунистического труда. Это свидетельствует о том, что борьба за осуществление наших планов уже началась, что лучшие помыслы и стремления колхозников сегодня направлены на это благородное дело. Нет сомнения, что члены сельхозартели внесут достойный вклад в выполнение грандиозного плана развития народного хозяйства нашей Родины, который наметит XXI с'езд великой Коммунистической партии.

Крутой подъем животноводства

А. ЕСИНА,
зоотехник колхоза.

Семилетний план нашего колхоза, составленный на основе тезисов доклада товарища Н. С. Хрущева, предусматривает дальнейший крутой под'ем общественного животноводства. Достаточно сказать, что поголовье всех видов скота и птицы за семилетие у нас возрастет более чем в два раза. Еще больший рост будет достигнут в производстве валовой продукции.

Возьмем выход молока. Увеличение его мы планируем достигнуть путем роста поголовья коров и путем резкого повышения их продуктивности. Начиная с 1959 года, мы применим искусственное осеменение коров. Это мероприятие позволит полностью ликвидировать яловость маточного поголовья и получать ежегодно по сто телят от ста маток. Искусственное осеменение приведет к коренному улучшению породности скота. А это главное.

В системе мер по повышению продуктивности животноводства большое место занимает кормовая база. Полеводы и механизаторы нашей артели, обсуждая семилетний план, охотно поддержали предложения животноводов по производству кормов. Эти предложения сводятся в основном к следующему: в кормовом балансе мы должны иметь сено из бобовых многолетних и однолетних трав, силос, картофель, турнепс и свеклу. Работники полеводства, подсчитав свои возможности, решили так поставить дело, чтобы этих кормов на всех фермах было в достатке.

Сейчас производственные процессы в животноводческих помещениях у нас полностью механизированы только на молочной ферме первой бригады. В ближайшие 2—3 года механизация будет внедрена буквально во всех бригадах. Это позволит нам не только резко сократить затраты труда на производство единицы продукции, но и улучшить уход за скотом. У доярок будет больше свободного времени для отдыха и учебы. А раз так — значит, работники животноводства могут успешно повышать свою квалификацию.

Отрадно и то, что реформа, которая намечается в народном просвещении, будет способствовать вооружению учащейся молодежи знаниями основ сельскохозяйственных наук и некоторыми практическими навыками. Проблема кадров уже не будет столь острой, как сейчас.

Производство мяса намечено увеличить в значительной мере за счет откорма свиней и птицы. Оно и понятно: ведь обе указанные отрасли наиболее скороспелые. Сейчас мы применяем межпородное скрещивание белых крупных свиней с животными кемеровской сальной породной группы. Такую работу в предстоящем семилетии будем вести более планомерно. Почему? Потому что межпородное скрещивание повышает плодовитость маток. Вместе с тем повышается скороспелость молодняка на откорме, увеличивается выход продукции, сокращается расход кормов.

К концу семилетия мы будем иметь на свиноферме 150 основных и 400 разовых маток. Это обеспечит ежегодный выход 4.700 поросят. Значит, ежегодно можно откармливать для продажи как минимум 4.100 свиней весом по центнеру и выше.

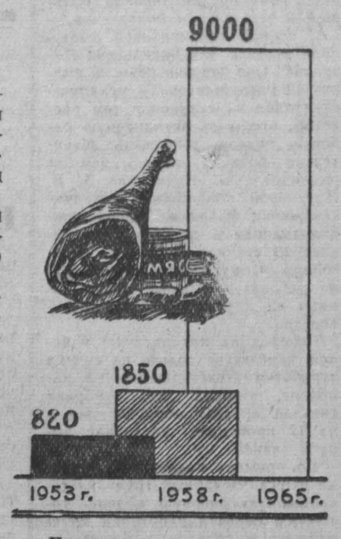

Продажа мяса государству
(в центнерах)

Особое место в нашем плане занимает птицеводство. Уже в будущем году мы откроем птицефабрику на 5.000 голов и построим дополнительно птичник на 3.000 мест. Наш колхоз имеет много естественных водоемов. Их используем для разведения уток. Намечено к концу семилетия выращивать и откармливать по 50 тысяч уток. А это значит, что артель будет продавать государству ежегодно не менее 1.000 центнеров прекрасного диетического продукта.

Планы у нас большие, напряженные. Выполнение их потребует упорного труда, значительных усилий.

Воля тружеников

Б. ЗАПОРОЖЧЕНКО,
бригадир первой комплексной бригады.

В хорошее время мы живем! Страна готовится к XXI с'езду Коммунистической партии. Советские люди горячо, по-хозяйски обсуждают планы, которые будет утверждать с'езд. Они напряженно ищут и находят новые пути к достижению небывалых побед на пути строительства коммунизма.

Как только были опубликованы тезисы доклада товарища Н. С. Хрущева, выражающие сокровенные желания, лучшие душевные порывы советских людей, — рабочие нашей столицы, а затем труженики промышленности и сельского хозяйства повсеместно стали создавать бригады, смены, фермы коммунистического труда. Жить и трудиться по-коммунистически становится девизом советских людей.

Вот и у нас, в первой комплексной бригаде, заговорили об этом. Доярки и пастухи нашей молочнотоварной фермы твердо заявили: «Хотим жить и трудиться по-коммунистически». Это — назревшее решение, потребность еще быстрее шагать вперед.

Коллектив нашей фермы вполне сложившийся, хорошо сработавшийся. Душой его являются славные труженицы Анна Глазырина, Раиса Сандрыкина, Любовь Глебова, Вера Люфт. Все они, а вслед за ними и другие доярки, в этом году добились хороших показателей. До конца года каждая из них теперь уж наверняка получит по 3.100—2.800 килограммов молока на корову.

Заявляя о своем стремлении называться коллективом коммунистического труда, работники фермы решили к 1965 году довести годовой надой молока до 4.000 килограммов на фуражную корову и получать по 100 телят на 100 коров.

И мы верим, что так оно и будет. Ферма имеет более 200 дойных коров, в основном породистых. Породный состав гурта в ближайшие годы будет еще улучшен.

Животные размещены в типовом четырехрядном коровнике. В нем оборудованы автопоение, подвесная дорога, механизированная кормокухня с совершенной кормодробилкой. Имеются электродоильные агрегаты. Словом, налицо полная механизация. А ведь это важное условие успешного труда.

Но самое главное условие — это люди. На ферме работает в основном молодежь — порывистая, беспокойная, задорная. Какое угодно дело в их молодых руках спорится так, что любо поглядеть. Настойчивости их можно только позавидовать. Уж они-то сумеют постоять за интересы фермы, не отступят ни перед какими трудностями.

Вот почему колхозники, узнав о заявлении коллектива нашей фермы жить и работать по-коммунистически, от души сказали:

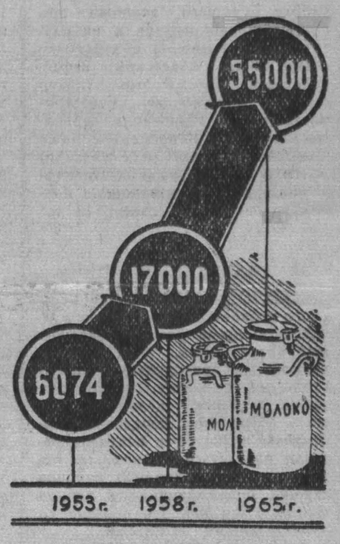

Валовое производство молока
(в центнерах)

— В добрый час, дорогие наши товарищи! Дерзайте. А вслед за вами и мы пойдем этой славной дорогой!

У нас никто не сомневается в том, что молодые работники передовой фермы с честью завоюют почетнейшее право называться коллективом коммунистического труда.

Полеводы выполнят свой долг

В. МИТЯЕВ, **агроном колхоза.**

Когда размышляешь о задачах, которые выдвигаются перед сельским хозяйством на предстоящее семилетие, испытываешь прежде всего чувство глубокого удовлетворения. Это и понятно. Намечается такое развитие, например, земледелия, о котором мечтает каждый работник полеводства. Вместе с тем семилетний план вызывает чувство большой озабоченности, заставляет задумываться над многими проблемами. Ведь нам придется осуществлять, претворять в действительность поистине небывалые планы. И надо ли говорить, что это потребует большой настойчивости, организованности, смелого новаторства?

Слов нет, в развитии полеводства наш колхоз добился многого. Посевная площадь в этом году составила 9.600 гектаров, причем яровая пшеница занимала 5.400 га. Под силосными культурами было 700 гектаров, в том числе под кукурузой — 600 га. Урожайность у нас в основном неплохая. Зерновых культур мы собрали в этом году со всей площади посева 14,5 центнера с га. Хорошо удалась и кукуруза — по 505 центнеров зеленой массы с каждого гектара.

Как будто бы неплохо. Но вот мы приступили к разработке семилетнего плана, тщательно проанализировали состояние артельного полеводства и убедились, что резервов у нас еще очень много. И в предстоящем семилетии их надо привести в действие.

Прежде всего есть возможность увеличить посевную площадь до 10.000 гектаров за счет освоения 400 гектаров пахотноспособных, но заросших кустарниками целинных земель. Для этого мы уже приобрели необходимые орудия. С весны механизаторы поведут решительное наступление на целину.

Но 400 гектаров новой земли нам особенно большой прибавки валового сбора зерна и других культур не дадут. А по семилетнему плану колхоз должен увеличить ежегодный валовой сбор зерна на 61 тысячу центнеров. В полтора—два раза должен увеличиться сбор и других культур. Ясно, что в наших условиях этого нужно добиваться прежде всего за счет решительного повышения урожайности. Значит, предстоит большая работа по повышению культуры земледелия.

При разработке семилетнего колхозного плана как раз этому-то мы и уделили самое пристальное внимание. Я не стану рассказывать обо всех деталях нашего агрономического плана. Скажу лишь об основном.

У нас нарезаны три десятипольных, один восьмипольный и один шестипольный кормовой севообороты. Мы до сих пор сохраняли их в намеченных границах. И только. А вот соблюсти намеченное чередование культур в полях севооборота не сумели. Почему? Главным образом потому, что не постарались обеспечить хозяйство семенами многолетних и однолетних трав. Начиная с 1959 года, этот существенный из'ян будем устранять. Кроме того, нарежем еще два десятипольных севооборота. Таким образом, в предстоящем семилетии колхоз полностью перейдет на правильные севообороты. Полеводы будут строго соблюдать намеченное чередование культур в них. Кому не ясно, что такая постановка дела будет большим шагом вперед в повышении культуры земледелия, в увеличении урожайности?

О семенном хозяйстве. Мы давно уже засеваем площади под пшеницей сортовыми семенами. В основном у нас пшеница «мильтурум-553». Наметили внедрить еще раннеспелые сорта «нарымская» и «лютесценс». Овес до сих пор высеваем рядовой. Начиная с будущего года, будем переходить на посев сортовыми семенами. Думаем использовать сорта «победа» и «золотой дождь».

Для повышения урожайности очень важно очистить поля от сорняков. Здесь мы планируем работу так: в первые годы семилетия в полях севооборота будем практиковать чистые пары. Там, где преобладают корневищные сорняки, применим глубокую безотвальную пахоту, на остальных — обычную отвальную вспашку паров с последующим поддержанием их в совершенно чистом состоянии и с перепашкой в августе. Вместе с тем широко применим авиаопрыскивание. Так, в будущем году с помощью авиации обработаем гербицидом 2.000 гектаров зерновых.

Сочетание всех агротехнических приемов борьбы с сорняками позволит нам в ближайшие 2—3 года полностью очистить поля и после этого перейти на использование занятого пара. А это даст возможность резко улучшить кормовую базу. Основным грубым кормом у нас будет сено из многолетних и однолетних бобовых трав. Приготовленная же солома, обильно сдобренная концентратами, явится лишь подспорьем.

Большое место в агротехническом комплексе занимает удобрение полей. Здесь мы будем практиковать сочетание местных удобрений с минеральными. В текущую зиму вывезем на поля 3.500 тонн перегноя и приобретем 300 тонн минеральных удобрений. В дальнейшем же ежегодно будем вносить в почву до 10 тысяч тонн перегноя и 1.000 тонн минеральных удобрений.

Рост общественного животноводства выдвигает перед полеводами задачу — резко увеличить производство сочных кормов и в первую очередь силоса из кукурузы. Площадь под кукурузой уже в будущем году составит 800 га. Урожайность ее планируем в 550 центнеров. Помимо расходов на зеленый конвейер, заложим силоса 15 тысяч тонн. В 1965 году под кукурузу займем уже 1.000 га земли и добьемся урожайности этой культуры не менее 600 центнеров с га. Это даст нам 48 тыс. тонн зеленой массы, или 30 тыс. тонн силоса. Большое место в кормовом рационе займут турнепс, картофель и другие культуры.

Как видно, нам, полеводам, предстоит в новом семилетии сделать очень многое. Но ведь планы для того и существуют, чтобы их выполняли. Мы вооружены первоклассной техникой, есть у нас опыт, хорошие кадры, полные решимости с честью выполнить свой патриотический долг, славными трудовыми делами ответить на великую заботу Коммунистической партии о благе народа. Полеводы выполнят свой долг. Семилетний план будет претворен в жизнь.

НА ПАРТИЙНЫХ КОНФЕРЕНЦИЯХ

Совершенствовать формы и методы партийной работы

Рудничный район г. Прокопьевска характерен развитой промышленностью. Кроме крупных шахт здесь сосредоточены мощные предприятия машиностроения и пищевой промышленности, железнодорожный узел и городское трамвайное хозяйство. Для того, чтобы правильно направлять многогранную деятельность коллективов этих предприятий, требуется большое искусство. На овладение им и направил все усилия райком КПСС. В результате предприятия района достигли определенных успехов.

В 1958 г. выпуск валовой продукции возрос по сравнению с предыдущим годом на 20 процентов. Среднесуточная добыча угля увеличилась на 2.900 тонн, а рост производительности труда шахтеров выразился в 13 проц. Улучшили показатели машиностроители, железнодорожники, строители, пищевики, трамвайщики.

Докладывая делегатам 15-й районной партийной конференции итоги работы промышленности района за отчетный период, секретарь Рудничного райкома КПСС **В. И. Ситников** подчеркнул, что эти успехи являются результатом возросшей активности первичных парторганизаций.

Большую положительную роль сыграли такие мероприятия райкома, как создание партгрупп на решающих участках производства, повышение требовательности и усиление ответственности руководителей предприятий за порученное дело, улучшение деятельности инженерной службы, организация распространения опыта передовиков.

В то же время райком все еще довольствуется средними показателями, не сосредоточивает свое внимание на улучшении деятельности коллективов отстающих предприятий. Горняки, например, ко дню открытия партконференции дали с начала года 136 тыс. тонн сверхпланового топлива. Однако три крупнейшие шахты (№ 5-6, «Красногорская» и имени Калинина) недовыполнили план на 87 тысяч тонн.

Общеизвестно, что первым условием ритмичной работы шахт является подготовка очистного фронта. Между тем на всех шахтах района подготовка очистного фронта резко отстает. Это является главной причиной их неустойчивой работы. Однако райком не направил свои усилия и не приковал внимание первичных парторганизаций к решению этого важнейшего вопроса.

Несколько лет назад на шахтах района зародилось движение проходчиков-скоростников, которые накопили богатый опыт скоростной подготовки очистного фронта. Но райком по достоинству не оценил инициативу, не внедрил этот опыт во все бригады, и сегодня скоростная проходка встречается очень редко.

Серьезные промахи допустил райком и в вопросе перевода рабочих угольных предприятий на 6—7-часовой рабочий день.

— Рабочий день у советских шахтеров стал самым коротким в мире, — отметил в выступлении бригадир шахты «Красногорская» **Е. С. Боровиков.** — Благодарные партии и правительству за такую заботу, мы стремимся сделать наш самый короткий рабочий день самым производительным. Однако не всегда это удается. Дело в том, что переход на сокращенный рабочий день на шахте не сопровождался решительной борьбой против многочисленных производственных неполадок. В результате на шахте большие простои рабочих. Выйдешь на смену — и вместо того, чтобы 6—7 часов работать производительно, по разным причинам простаиваешь по полтора—два часа.

Борьба за уплотнение рабочего дня, за наведение в забоях и на шахтах образцового порядка, — вот что волнует сегодня каждого шахтера. В райкоме же перевод на сокращенный рабочий день сочли исчерпанным и мало что предпринимают для ликвидации недостатков.

Не отрешились в райкоме КПСС и от неправильной практики подмены хозяйственных руководителей и райисполкома.

— Все вопросы, в том числе и самые мелкие, райком старается решать сам, — подчеркнул в выступлении секретарь парторганизации шахты имени Калинина **Д. Е. Аверичев.** — Как правило, повестка дня заседаний бюро содержит 15—17 вопросов. Половина их относится к компетенции районного Совета депутатов трудящихся, партийных и профсоюзных организаций шахт и заводов. В то же время многие важные вопросы, например, касающиеся реконструкции шахт, остаются нерешенными.

На конференции глубоко была проанализирована деятельность райкома, первичных парторганизаций в политическом воспитании масс. Оценивая этот вопрос, докладчик самокритично признал, что уровень и содержание пропаганды и политической агитации пока еще не соответствует задачам сегодняшнего дня. Делегаты в выступлениях указали, что главными недостатками в пропаганде и агитации является низкое качество проводимых лекций, докладов и бесед. Зачастую в них отсутствуют партийная страстность и убежденность, некоторые из них не носят наступательный характер. Около месяца прошло со дня опубликования тезисов доклада тов. Н. С. Хрущева на XXI с'езде КПСС, однако райком не привел в действие всю армию пропагандистов и агитаторов для раз'яснения этого исторического документа.

— Нет еще у нас серьезной политической работы в массах, — заявил заведующий парткабинетом шахты № 5-6 **В. И. Ковалев.** — Партком с большим знанием дела рассматривает сложнейшие инженерные графики производственной деятельности предприятия. Но не хватает у него времени для того, чтобы создать нетерпимую обстановку многочисленным нарушителям трудовой дисциплины, улучшить работу комсомольской организации, поднять культуру в общежитиях и клубах, уделить внимание делу воспитания детей в шахтерских семьях.

В Рудничном районе развили деятельность представители разнообразных религиозных сект. Райкому это, конечно, известно. Однако с развертыванием атеистической пропаганды в массах он медлит, ссылаясь на то, что якобы нет хорошо подготовленных докладчиков-атеистов.

Критикуя райком, делегаты вносили свои предложения, давали советы, как быстрее устранить отмеченные недостатки в работе, требовали повседневно совершенствовать формы и методы организаторской и политической работы в массах.

С большой речью выступил на конференции первый секретарь обкома КПСС **С. М. Пилипец.**

Конференция приняла решение, избрала новый состав райкома КПСС и делегатов на областную партийную конференцию.

На организационном пленуме секретарями райкома КПСС избраны **В. И. Ситников, И. А. Калужский, Е. А. Хлыбов.**

А. СНЕТКОВ
(Корр. «Кузбасса»).

Когда недооценивается контроль за выполнением решений

Беловский район — крупнейший в области. Только зерновыми здесь засевается 73 тысячи гектаров. В результате повседневной помощи государства, возросшей трудовой активности хлеборобов и животноводов беловцы с каждым годом увеличивают сдачу стране сельскохозяйственных продуктов. В сравнении с 1953 годом здесь в 1958 году сдано государству в два с лишним раза больше хлеба. В четыре раза возросли за пятилетие заготовки молока и мяса.

Но в под'еме общественного хозяйства беловцы значительно отстают от своих соседей — тружеников полей Ленинск-Кузнецкого и Промышленновского районов. Хлеборобы Ленинск-Кузнецкого района за пятилетие увеличили валовой сбор зерновых на 23 процента, промышленновцы — на 92, а Беловский район — только на 16 процентов.

В нынешнем году беловцы не выполнили принятые на себя социалистические обязательства. По сдаче государству продуктов животноводства район занимает одно из последних мест в области.

В отчетном докладе райкома КПСС на XIV районной партийной конференции были довольно самокритично названы причины отставания района. Докладчик — первый секретарь райкома КПСС **В. С. Глазырин** — сообщил, что в результате запаздывания и неорганизованности на уборке урожая район потерял около 300 тысяч центнеров хлеба.

Райком КПСС за средними цифрами роста поголовья скота проглядел факты недооценки рядом колхозов вопроса воспроизводства общественного животноводства. Так, в сельхозартели «Сибирь» за последние пять лет дойный гурт увеличился всего лишь на 14 коров, а поголовье овец сократилось на 200 голов.

На конференции назывались примеры бесхозяйственного отношения к расходованию общественных средств. Ряд руководителей артелей строят дорогостоящие скотопомещения, тем самым неразумно транжирят денежные средства и сдерживают дело постройки недостающего количества скотных дворов. Недооценивается в районе и вопрос семеноводства.

Делегаты конференции, слушая из уст первого секретаря райкома КПСС факты, которые привели к отставанию района, думали, что он во второй части доклада вскроет причины этих недостатков, назовет пути их ликвидации. Однако надежды делегатов не сбылись. Раздел доклада по организационно-партийной и политической работе был очень бледным. Он изобиловал общими формулировками.

Произошло это не случайно. В августе обком КПСС в своем постановлении о массово-политической работе в Беловском районе вскрыл крупные недостатки в воспитательной работе среди тружеников полей и животноводства. С тех пор прошло более трех месяцев, но райком мало что сделал по выполнению постановления обкома КПСС.

У работников райкома вошло в правило поверхностно относиться к выполнению постановлений. Так произошло с решением обкома партии и некоторыми постановлениями пленумов районного комитета КПСС. Поэтому делегаты конференции подвергли деятельность районного комитета принципиальной критике.

Комбайнер колхоза «Путь Ленина» **А. Т. Селиверстов** указал, что райком КПСС очень часто ограничивается выпуском директив и мало заботится об организаторской работе по выполнению собственных указаний. Так получилось с директивой райкома о косовице зерновых за 10 дней и подборке валков за две недели. В результате плохого использования техники уборка урожая в этой артели продолжалась более двух месяцев, что привело к огромным потерям хлеба.

Механик колхоза «Победа», Герой Социалистического Труда **Н. С. Устюжанин** заявил, что райком КПСС допустил грубейшую ошибку, согласившись с бывшими руководителями МТС о продаже колхозам неремонтированной техники. Именно поэтому уборочная страда застала колхозы врасплох. К тому же из-за недостаточной работы с комбайнерами, часть из них при реорганизации МТС ушла в промышленность. На комбайны пришлось садить малоподготовленных механизаторов.

— И сейчас делу подготовки техники в районе не уделяется должного внимания, — сказал Н. С. Устюжанин. — Еще 5 ноября наш колхоз в мастерскую РТС завел два трактора. Ремонт их не движется. Такими темпами мы сможем отремонтировать машины только к августу будущего года.

Серьезной критике была подвергнута и деятельность райисполкома. Председатель колхоза имени XVIII партс'езда **Ф. С. Китаев** доложил конференции о тех успехах, которые достигнуты артелью за последние пять лет с момента исторического постановления сентябрьского (1953 г.) Пленума ЦК КПСС.

— Но эти результаты, — сказал он, — не могут удовлетворить колхозников, которые с огромным воодушевлением встретили тезисы доклада товарища Н. С. Хрущева на предстоящем с'езде партии. Успех в развитии сельского хозяйства района во многом зависит от деятельности райисполкома. Однако он работает вяло, его отделы далеки от жизни. Районная инспекция по сельскому хозяйству не вникает в экономику колхозов.

— О медлительности райисполкома в решении важных задач укрепления колхозов говорит такой факт, —сказал председатель артели «Восход» **А. П. Поляков.** — Целый год исполком райсовета не может рассмотреть и утвердить устав нашей сельхозартели. А ведь без этого основного закона нельзя всерьез решать вопросы колхозной демократии. В райисполкоме плохо знают запросы сельхозартелей, к распределению фондовых материалов подходят поверхностно.

В результате низкого уровня воспитательной работы, непресечения частнособственнических тенденций можно встретить факты грубых нарушений Устава сельхозартели. В личных хозяйствах отдельных колхозников и рабочих совхоза имеется до 4 голов крупного рогатого скота, по две свиноматки с приплодом поросят до 15 голов, по 20—30 овец, до 250 гусей. Естественно, в таких хозяйствах вторые и третьи члены семей не участвуют в общественном труде, не заботятся о выработке трудодней и первые члены семей. Делегаты конференции **П. В. Носков, И. К. Бочаров, П. Я. Клименков** требовали от райисполкома, сельских Советов и правлений колхозов устранения этих ненормальностей.

Ряд делегатов, в том числе председатель колхоза «Верный путь» **И. И. Тюркин,** директор Бачатской РТС **Е. И. Романов,** заведующий районо **В. Т. Попиралов** указывали, что Беловский район продолжительное время отстает, но ни областной комитет партии, ни облисполком глубоко не разобрались в причинах его отставания. Недостаточно оказывается району помощи в преодолении встречающихся трудностей.

— Мы не можем пожаловаться на то, что у нас редко бывают работники обкома КПСС и облисполкома, — сказал И. И. Тюркин. — Но представители из областного центра обычно занимаются текущими вопросами, а на глубокий анализ дел в хозяйстве у них нет времени. Пора от такой практики посещений отказаться.

XIV Беловская партийная конференция прошла под знаком принципиальной критики. В прениях выступило 22 человека, в том числе секретарь обкома КПСС **А. М. Лыткин.** В принятом постановлении намечены пути устранения вскрытых недостатков, высказана готовность воплотить в жизнь решения предстоящего XXI с'езда КПСС.

На пленуме секретарями райкома партии избраны **А. И. Мещеряков, В. П. Севостьянов, М. Г. Миронов.**

А. КУРГУЗИКОВ.
(Корр. «Кузбасса»).

МЕЖДУНАРОДНАЯ ЖИЗНЬ

Декларация Советского правительства по вопросу о мерах по предотвращению внезапного нападения

В Декларации Советского правительства по вопросу о мерах по предотвращению внезапного нападения, оглашенной представителем СССР на совещании экспертов в Женеве 28 ноября, указывается, что имеется возможность достигнуть договоренности о некоторых реальных шагах по уменьшению опасности внезапного нападения. Основой этих мероприятий могли бы быть создание наземных контрольных постов и проведение аэрофотос'емок в соответствующих районах. Советское правительство предлагает также договориться относительно уменьшения численности иностранных вооруженных сил на территории европейских государств не менее, чем на одну треть, и неразмещения современных видов оружия массового уничтожения на территории Федеративной Республики Германии и Германской Демократической Республики.

В Декларации отмечается, что возможность достичь договоренности по этим вопросам имеется даже в нынешних условиях, когда западные державы не готовы, как это показал многолетний опыт переговоров по проблеме разоружения, пойти на запрещение ядерного оружия и существенное сокращение обычных вооружений.

Советское правительство предлагает установить наземные контрольные посты на железнодорожных узлах, в крупных портах и на автомагистралях. Эти посты должны быть установлены (по договоренности с соответствующими странами) в согласованных пунктах на всей территории Великобритании, Франции, Голландии, Бельгии, Люксембурга, Италии, ФРГ, ГДР, Чехословакии, Польши, Венгрии, Румынии, Болгарии, Албании, Греции, Турции, Ирана, в западных пограничных районах СССР и на восточном побережье США. Советский Союз согласен с тем, чтобы на территории стран, входящих в организацию Варшавского договора, было установлено 28 постов (6 — в СССР), а на территории стран — участниц НАТО и Багдадского пакта — 54 поста (6 — в США).

Поскольку предложение о контрольных постах затрагивает территории всех участников Варшавского договора, то в зону размещения этих постов должно входить, по крайней мере, большинство членов НАТО, расположенных в Европе.

В Декларации предлагается установить зону аэрофотос'емок в Европе на глубину в 800 километров на восток и на запад от линии разграничения основных вооруженных сил стран НАТО и Варшавского договора, а также в Греции, Турции и Иране. Необходимо включить в эту зону и Японию.

Уменьшение численности иностранных вооруженных сил на территории государств Европы, говорится в Декларации, послужило бы первым шагом к нормализации положения в этом районе, укрепило бы европейскую безопасность.

Коренным интересам всех европейских народов отвечало бы и обязательство государств, располагающих ядерным оружием, не размещать его в обеих частях Германии.

Советское правительство с сожалением констатирует, что проект программы работы Женевского совещания, представленный западными державами, не содержит вопроса о мерах по предотвращению внезапного нападения и о проведении с этой целью каких бы то ни было практических шагов. Создается впечатление, что западные державы хотят заняться лишь выяснением военного потенциала государств — участников Варшавского договора. Если бы СССР и его союзники, участвующие в совещании, стали действовать таким же образом, то работа совещания в этом случае повела бы лишь к усилению взаимного недоверия и подозрительности между державами.

Советское правительство, заявляется в Декларации, готово прилагать все усилия к тому, чтобы достичь практических результатов в уменьшении опасности новой войны. (ТАСС).

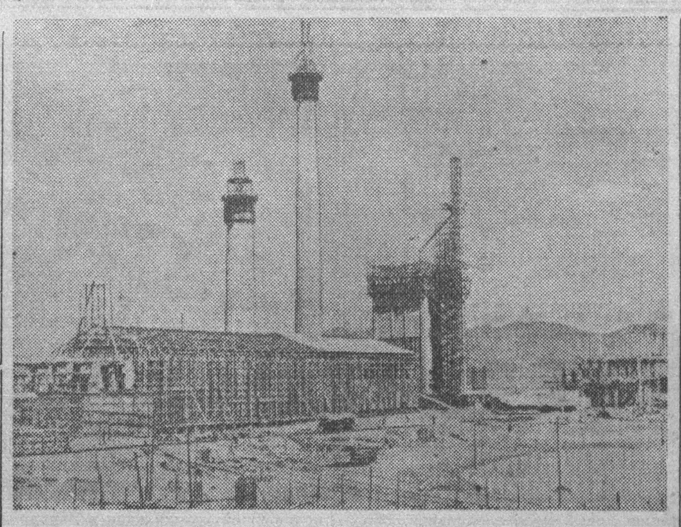

Китайская Народная Республика. Возведение коксовой батареи № 4 на строительстве металлургического центра в Баотоу — третьей металлургической базе Китая. Фото **агентства Синьхуа.**

В переговорах произошел важный сдвиг

Необходимо устранить препятствия к окончательному соглашению

ЖЕНЕВА, 7 декабря. **(Корр. ТАСС Б. Новиков).** Представитель СССР на Женевском совещании трех держав по вопросу о прекращении испытаний ядерного оружия посол С. К. Царапкин огласил на заседании 29 ноября Декларацию Советского правительства по вопросу о прекращении испытаний атомного и водородного оружия и внес на рассмотрение совещания проект соглашения о прекращении этих испытаний.

Эти важнейшие документы, опубликованные 4 декабря в советской печати, привлекли внимание мировой общественности и породили у многих надежду на благоприятный исход работы совещания. Комментируя эти документы, ясно говорящие о стремлении Советского Союза облегчить решение проблемы прекращения испытаний ядерного оружия, газета «Ла Сюисс» назвала предложения Советского правительства «хорошим рождественским подарком в перспективе». Газета «Трибюн де Женев» оценила эти предложения, как «большой шаг вперед».

Одновременно советские документы вызвали некоторую растерянность в кругах западных делегаций на совещании. Дело в том, что, скрывая от общественности искреннее стремление Советского Союза к достижению соглашения о прекращении испытаний, западные державы усиленно распространяли слухи о том, будто СССР боится контролл за соблюдением соглашения о прекращении испытаний и не желает обсуждать вопрос о контроле, во всяком случае пока не будет подписано соглашение о прекращении испытаний.

Между тем, позиция СССР в вопросе о контроле была с самого начала совершенно определенной. Известно, что представители СССР приняли самое активное участие в состоявшемся в июле—августе этого года Женевском совещании технических экспертов по изучению способов обнаружения ядерных взрывов и вместе с другими участниками этого совещания подписали рекомендации в отношении организации системы контроля. Обсуждение вопросов контроля было предусмотрено и в проекте повестки дня нынешнего совещания, внесенном советской делегацией в первые же дни работы совещания. Наконец, в середине ноября советская делегация внесла предложение о том, чтобы документы о прекращении испытаний и об учреждении системы контроля были подписаны на совещании одновременно.

Разве из всего этого можно сделать вывод о том, что СССР хочет как-то уклониться от контроля? Конечно, нет. Но СССР всегда подчеркивал, что прежде чем рассматривать вопрос о том, как контролировать, надо знать, что контролировать. Однако США и Англия, уклоняясь от обсуждения проблемы прекращения испытаний и выдвигая на первое место вопросы контроля с явной целью затянуть совещание, стремятся скрыть от мирового общественного мнения свою позицию и представить дело таким образом, будто бы в затягивании совещания виноват Советский Союз. Этой цели и служит извращение советской позиции в отношении контроля.

Ставшие достоянием гласности документы Советского правительства еще раз разоблачили перед всем миром вымыслы о том, что СССР противится контролю, и продемонстрировали дух сотрудничества Советского Союза. Этот факт и явился причиной растерянности западных делегаций. После ознакомления с советскими документами делегация США в спешном порядке внесла новое предложение о том, чтобы обязательства по прекращению испытаний и по учреждению системы контроля были включены не только в один документ, но и в одну — первую — статью соглашения. Затем, почувствовав, видимо, явную несостоятельность подобной позиции, делегация США отказалась от этого своего предложения и внесла проекты двух статей соглашения, в одной из которых говорится о запрещении испытаний ядерного оружия, а в другой — о контроле. По существу это были первые документы за все время совещания, внесенные западной стороной по вопросу, непосредственно касающемуся самого соглашения о прекращении испытаний. На заседании 6 декабря участники совещания, рассмотрев советский и американский проекты, согласовали и одобрили текст статьи первой соглашения, касающейся запрещения испытаний ядерного оружия.

Таким образом, опубликование Декларации Советского правительства и советского проекта соглашения о прекращении испытаний атомного и водородного оружия способствовало первому значительному сдвигу в работе совещания. Решен по существу главный вопрос совещания — о прекращении испытаний ядерного оружия. Если учесть, что для решения вопросов контроля уже имеется солидная база — рекомендации июльско-августовского совещания технических экспертов, подписанные, в частности, экспертами СССР, США и Англии, то есть стран — участниц нынешнего совещания, — то можно сказать, что совещание уже проделало большую часть своей работы.

Внесенный Советским Союзом проект соглашения представляет собой реальную базу для заключения соглашения о прекращении испытаний атомного и водородного оружия. И если делегации США и Англии не выдвинут каких-либо «условий» и «оговорок», противоречащих уже согласованным ранее рекомендациям экспертов, то совещание в недалеком будущем сможет успешно завершить свою работу.

К запуску американского космического снаряда

НЬЮ-ИОРК, 7 декабря. (ТАСС). Как передает корреспондент агентства Юнайтед Пресс Интернейшнл из Вашингтона, ссылаясь на сообщения национального управления по аэронавтике и исследованию космического пространства, запущенный в космическое пространство американский снаряд «Пионер III» достиг предельной высоты 66.654 мили и начал падать на землю. В 15 ч. 30 мин. по московскому времени 7 декабря снаряд был на высоте примерно 53.617 миль и падал со скоростью 3.124 мили в час.

Полагают, что космический снаряд войдет в земную атмосферу примерно в 0 часов 15 минут 8 декабря и сгорит в районе Французской Западной Африки.

«Запуск. — передает корреспондент, — был произведен армией с мыса Канаверал, штат Флорида, рано утром 6 декабря в надежде, что ракета попадет в районы Луны и выйдет на орбиту вокруг Солнца. Ученые заявили, что из-за неполадок в топливной системе «Пионер-III» не смог развить необходимой скорости». «Тем не менее, — говорится в сообщении, — запуск «Пионера-III» является замечательным научным достижением».

НЬЮ-ИОРК, 8 декабря. (ТАСС). Корреспондент агентства Юнайтед Пресс Интернейшнл сообщает из Вашингтона, что американский космический снаряд «Пионер-III» вернулся в земную атмосферу значительно раньше, чем предполагалось, и сгорел в районе Алжира.

———

Бои в Алжире

КАИР, 7 декабря. (ТАСС). Как заявил здесь официальный представитель верховного командования Алжирской национально-освободительной армии, с 26 ноября по 6 декабря алжирские патриоты провели 7 ожесточенных сражений с французскими колониальными войсками.

Кроме того, части Алжирской национально-освободительной армии устроили три засады. Огнем алжирской артиллерии были уничтожены 24 французские укрепленные позиции. Алжирские партизаны совершили налеты на 21 военный пункт противника, взорвали 4 французских воинских эшелона, один состав нефтецистерн, уничтожили бронемашину и сбыли один французский вертолет.

Во время указанных сражений было убито 285 и ранено 184 французских солдат и офицеров. 58 французских солдат перешло на сторону Алжирской национально-освободительной армии. Алжирские патриоты захватили большое количество французского оружия и боеприпасы.

———

«Жалкий спектакль»

Американская газета о речи Даллеса в Сан-Франциско

НЬЮ-ИОРК, 7 декабря. (ТАСС). Газета «Нью-Йорк пост» резко критикует речь государственного секретаря Даллеса в торговой палате штата Калифорния в Сан-Франциско.

«Это был жалкий спектакль, — пишет газета. — Этот пожилой человек, который с возрастом не поумнел, угрожал нашим врагам единственным оружием, которое он мог найти, — потрепанным и старым деревянным мушкетом под названием «непризнание»... Он воинственно повторил свое намерение использовать непризнание в качестве политического оружия в холодной войне». Газета считает выступление Даллеса «страшным признанием слабости позиции всего западного мира».

В то время, как Даллес являет собой классический случай «интеллектуального склероза», заявляет «Нью-Йорк пост», по всем континентам прокатывается революционная волна. Джон Фостер Даллес, заключает газета, «заперт в железной клетке своих излюбленных доктрин и собственных страхов».

В Народном университете

В центре одного из главных промышленных районов Бухареста возвышается красивое здание. Это рабочий клуб железнодорожного комбината «Красная гривица». Сюда почти ежедневно приходят сотни людей. Одних привлекает интересный кинофильм, другие спешат на занятия многочисленных кружков, третьи хотят скоротать досуг за шахматной доской или газетой.

Особенно многолюдно в клубе по средам, когда здесь собираются слушатели Народного университета. Сегодня как раз такой день. Идет лекция по истории румынского рабочего движения.

Зал заполнен до отказа. Люди сосредоточены, многие тщательно конспектируют лекцию. Рассказ сопровождается демонстрацией диапозитивов. На экране возникают эпизоды из истории рабочего движения, в том числе кадры, показывающие революционную борьбу рабочих «Красной гривицы». Это еще больше повышает интерес к лекции.

Пока длится лекция, директор Народного университета Бужор Войкин знакомит нас с учебной программой и составом слушателей. Народный университет завоевал большой авторитет на предприятии. Он насчитывает 190 слушателей, среди них 130 рабочих и мастеров, 28 техников и служащих, остальные — члены их семей. Учебная программа отвечает желаниям слушателей. Она охватывает общественные, технические и естественные науки, искусство и литературу. По каждой дисциплине читается цикл лекций. Кроме того, проводятся семинары, называемые здесь дискуссиями.

— Надо сказать, что жизнь постоянно вносит поправки в нашу учебную программу, — замечает Б. Войкин. — Когда, например, были запущены советские искусственные спутники Земли, слушатели в один голос потребовали организовать об этом специальные лекции.

Директор рассказывает, что Народный университет прививает людям любовь к печатному слову и навыки работы с книгой, расширяет их политический кругозор, служит как бы первой ступенью к самостоятельному образованию.

Об этом говорят и сами слушатели.

— Нам надо много учиться, без знаний новую, социалистическую жизнь не построишь, — замечает пожилой мастер-монтажник Ион Тэнасе. — В старое время румынскому рабочему было не до науки. Каждый думал лишь о куске хлеба. Теперь наша партия и народная власть открыли широкую дорогу к знаниям. Вот мы и стараемся наверстать то, чего были лишены при буржуазно-помещичьем строе.

Старый металлист вспоминает, как сорок лет назад впервые пришел в железнодорожные мастерские, как четверть века он, малограмотный рабочий, выбивался «в люди». Только при народной власти были оценены его труд и опыт. Коммунист Тэнасе, окончив курсы, стал мастером.

Совсем иначе сложилась судьба его детей. Они получили высшее образование. Сын — агроном, дочь — геолог.

— Теперь и мы с женой за детьми тянемся, — говорит мастер.— Вместе с Василикой записались в Народный университет, вместе и учимся.

Котельщик Георге Мушэтеску и электрик Илие Врэнеску принадлежат к более молодому поколению рабочего класса. Но и у них за плечами лишь четырехгодичное ремесленное училище. Оба они возлагают большие надежды на Народный университет.

— Помогает ли он вам повысить квалификацию?

— Приведу такой пример, — отвечает Врэнеску. — Я работаю в цехе, который выпускает электромоторы. Раньше я знал мотор лишь практически. А теперь, когда прослушал ряд лекций и прочитал рекомендованную литературу, глубже вник в теорию. Это помогло мне улучшить работу, увеличить производительность своего труда, внести несколько рационализаторских предложений.

Прощаясь с нашими собеседниками, мы интересуемся перспективами Народного университета.

— Перспективы ясные, — отвечают они. — Закончится учебный год, партийный и профсоюзный комитеты помогут составить новую, более серьезную программу. Будем дальше пополнять свои знания.

Впервые о народных университетах мы услышали два года тому назад. За это время они накопили значительный опыт и хорошо зарекомендовали себя. Народные университеты превратились в подлинные центры культуры, способствующие широкой пропаганде идей марксизма-ленинизма, политики Румынской рабочей партии и народного правительства, распространению научных знаний и ознакомлению трудящихся с проблемами международной жизни.

Заместитель председателя Общества по распространению науки и культуры Иосиф Богдан сообщил нам, что в стране работает 96 народных университетов. Если сначала они создавались лишь в городах на крупных предприятиях, то теперь проникли и в деревню.

Народные университеты принципиально отличаются от лекториев. В университетах постоянный состав слушателей. При помощи местных партийных и профсоюзных организаций, а также отделений Общества они сами определяют учебную программу и организуют контроль за посещением занятий. К чтению лекций привлекаются лучшие профессора и преподаватели.

Руководители народных университетов стремятся оживить занятия, еще более заинтересовать слушателей, тщательнее закрепить их знания. Этой цели служат консультации, семинары, товарищеские дискуссии, всевозможные конкурсы и викторины, в которых участвуют как отдельные слушатели, так и коллективы университетов.

Народные университеты пользуются в стране заслуженной любовью и уважением трудящихся. В руках Румынской рабочей партии они стали действенным средством повышения знаний и культуры свободного румынского народа.

Е. КИСЕЛЕВ.

г. Бухарест.

ИЗ редакционной ПОЧТЫ

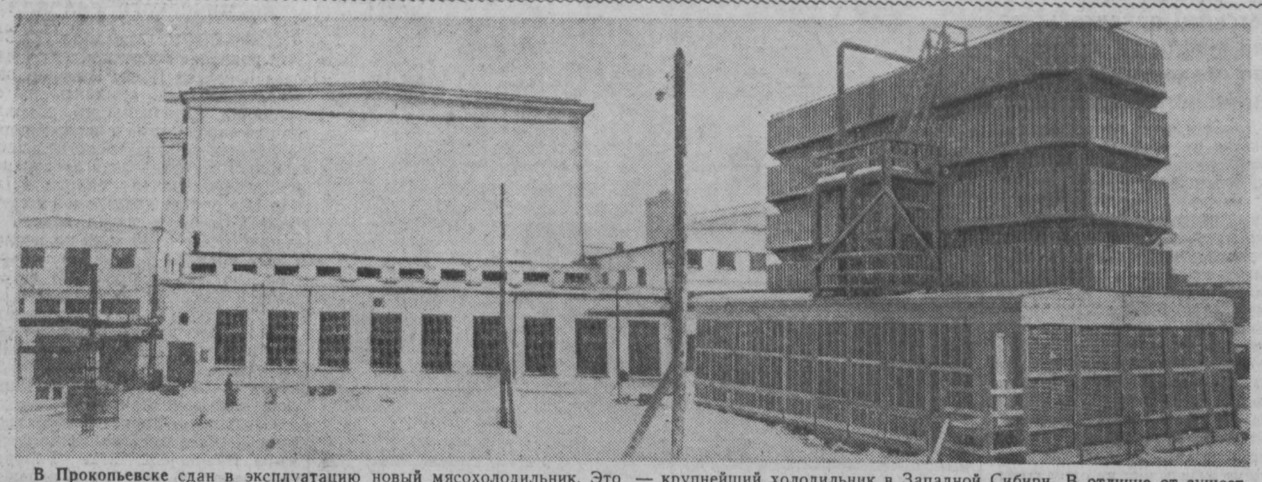

В Прокопьевске сдан в эксплуатацию новый мясохолодильник. Это — крупнейший холодильник в Западной Сибири. В отличие от существующих здесь загрузка камер механизирована. Камеры нижних этажей заполняются продукцией, подаваемой от места разгрузки по подвесной дорожной системе, на верхние этажи вагонетки доставляются высотными лифтами.

В камерах специальные системы искусственного холода постоянно поддерживают температуру 27—30 градусов. В такой температуре мясо может находиться до 10 лет.

НА СНИМКЕ: общий вид Прокопьевского мясохолодильника.

Фото В. Войтенко.

Горняки пополняют домашние библиотеки

В кабинете главного инженера обогатительной фабрики шахты имени Вахрушева Киселевского рудника М. В. Жигулиной раздался телефонный звонок.

— Мария Васильевна? Здравствуйте! Получили новые книги. Заходите в комитет комсомола,— сообщал молодой инженер комсомолец Леонид Скорина.

На шахте Жигулину знают как большого книголюба. И сейчас, когда проводится месячник распространения литературы, комсомольский «Совет друзей книги» и его председатель Леонид Скорина не забыли одну из своих активных покупательниц. За последнее время М. В. Жигулина приобрела различной литературы на 400 рублей. И сегодня она ушла, унося с собой «Избранное» Остапа Вишни.

Благородным делом распространения художественной, политической, технической, справочной литературы среди горняков комсомольцы шахты имени Вахрушева занимаются не впервые. И в нынешнем, как и в прошлом году, молодые книгоноши этой шахты являются лучшими помощниками работников киселевского отделения «Книготорга». Только за 20 дней месячника они продали различной литературы на восемь тысяч рублей, а всего взялись продать книг на 30 тысяч рублей.

Рабочий участка подземного транспорта комсомолец Николай Пичкуров активно продает книги в своем коллективе. Особенно богатым был у него день выдачи на участке зарплаты. Многие ушли тогда домой с новинками политической, художественной, детской литературы. Часто Николая можно видеть в магазине, расположенном неподалеку от шахты. Он предлагает горнякам и членам их семей, зашедшим сюда за покупками, приобрести и хорошую книгу. Недаром же только он один выручил от продажи литературы 1.326 рублей. Продавая книги, Николай много читает и сам. Поэтому он со знанием дела советует покупателям, какую выбрать книгу.

Преданными друзьями книги зарекомендовали себя также десятник вентиляции Валентина Фролова, слесарь обогатительной фабрики Алексей Ермолов, секретарь комитета ВЛКСМ шахты Таймураз Авадиани. Это им и их товарищам по «Совету друзей книги» обязаны монтажник участка № 2 комсомолец Иван Мещеряков, слесарь отдела главного механика Артур Айзель, проходчик участка № 14 партгрупорг Василий Полев, горный мастер ОКР молодой кандидат партии Юрий Перевалов и многие другие, за последнее время значительно пополнившие свои личные библиотечки.

Б. КИТАЙЧИК.

МИМО ГЛАВНОГО

В текущем году коллектив горняков шахты № 3-3-бис отстает с выполнением плана.

Причин к этому много. Все они почти ежедневно служат предметом разбора на планерках, нарядах, пятиминутках, совещаниях и собраниях. Хозяйственные, партийные и профсоюзные руководители шахты едины в том мнении, что главной причиной невыполнения плана является напряженность очистного фронта.

Действительно, на шахте нет условий для маневренности. Достаточно произойти малейшей аварии в одном забое — и срыв задания по добыче угля в целом по шахте неизбежен. Резервных забоев у шахты нет...

Временный выход из строя одного забоя на шахте обычно компенсируют штурмом очистной линии в остальных забоях. А штурм неизменно сопровождается такими опасными спутниками, как нарушение технологии угледобычи и пренебрежение правилами техники безопасности. Ни то, ни другое к хорошему еще никого не приводило... Не дает положительных результатов такая практика и на нашей шахте.

Почему же все-таки на шахте мирятся с хроническим недостатком очистного фронта? Потому, что партбюро (секретарь К. И. Радаев), осуществляя контроль за хозяйственной деятельностью, упустило из виду главное. Оно не решает вопросов ближайшей перспективы. В этом убеждают такие факты.

На отчетно-выборном партийном собрании, состоявшемся в апреле нынешнего года, коммунисты указывали, что одной из главных практических задач в работе нового состава партийного бюро должна стать неослабная, повседневная забота об очистном фронте. Секретарь же К. И. Радаев пренебрег этим указанием. Вопрос о состоянии подготовительных работ ни разу не обсуждался на заседании партийного бюро. Может, в этом не было необходимости? Ничего подобного. Необходимость была. В августе, сентябре и октябре более половины проходчиков не выполнило технических норм выработки. Десятимесячное задание по проходке выработок главнейшего направления оказалось недовыполненным на 324 погонных метра. Остаться равнодушным к подобной производственной обстановке трудно...

Работающие на проходке выработок главного направления, члены партбюро шахты — горный мастер В. Балалаев и проходчик Н. Кочетков неоднократно информировали секретаря партбюро о тех ненормальных условиях, в каких приходится работать горнопроходческим бригадам Задерея, Шайхутдинова, Руденко, Подосинникова. Но информации их не достигали цели. К. И. Радаев ограничивался только обещаниями «вникнуть и разобраться». Не одолели его равнодушия к подготовительным работам и критические выступления тт. Балалаева и Кочеткова в городской газете.

В октябре отдел нормирования и организации труда шахтоуправления произвел около 30 хронометрических наблюдений в горнопроходческих бригадах. Вскрыты многочисленные простои, достигающие в отдельных случаях 30—40 процентов всего рабочего времени. Причинами их является неоперативность руководителей участков и смен по обеспечению проходчиков крепежным лесом, порожняком, электроэнергией, задержками отпалочных работ, многочисленными авариями механизмов.

— Анализ наблюдений мы передали в партбюро, но там он никакой реакции не вызвал, — говорит начальник отдела нормирования шахтоуправления т. Пономарев.

Не выполнило партбюро шахты № 3-3-бис и тех указаний, какие давались ему горкомом КПСС по широкому внедрению передовых методов организации проходческих работ, в том числе и опыта скоростной проходки, предложенного бригадиром Михаилом Идрисовым.

Более сложные производственные задачи предстоит решать горнякам шахты в 1959 году. Если партбюро и в дальнейшем будет занимать такую же пассивную позицию, то выполнение этих задач, безусловно, осложнится. Надо немедленно принимать решительные меры к тому, чтобы приковать внимание партбюро к основе всех успехов горняков — к подготовке широкого и надежного очистного фронта.

Коллективный корреспондент «Кузбасса» — многотиражная газета «В бой за уголь».

Улита едет...

Прокопьевск по численности населения — третий город в области. Понятно, что здесь имеется большой спрос на цельное молоко, сырки и другие молочные продукты. Но, к нашему стыду, этот спрос удовлетворяется из рук вон плохо. Об'ясняется это главным образом тем, что до сих пор в этом городе нет настоящего молочного завода. Нельзя же считать заводом ветхий крестьянский домишко на подпорках! Производить там широкий ассортимент молочных продуктов, выпускать их в расфасованном виде совершенно невозможно.

Вот по этой причине молоко в Прокопьевск везут в цистернах за 170 километров с молзаводов Ленинск-Кузнецкого района, затем прямо на улице, нарушая самые элементарные требования санитарии, переливают из цистерн во фляги и продают покупателю. При такой постановке дела покупатель никогда не получит даже качественного молока, не говоря уже о кефире, простокваше, ацидофильном и шоколадном молоке и других продуктах.

Кто же виновен, что в Прокопьевске нет гормолзавода? В областных организациях этот вопрос долго решался. Наконец, в 1955 году было запланировано строительство гормолзавода в Прокопьевске. Он должен давать 25 тонн в смену. Прошло уже три года, как трест «Прокопьевскшахтострой» приступил к строительству. За это время освоено всего 3.184 тыс. рублей из 9.780 тысяч. При такой «быстроте» потребуется еще минимум 6 лет, чтобы пустить завод.

Совет Министров РСФСР и Кемеровский совнархоз обязывали ввести завод в эксплуатацию в сентябре 1958 года, но это решение не выполняется. Его срывают и подрядчик трест «Прокопьевскшахтострой», который в сентябре послал на это строительство всего 8 человек, и управление пищевой промышленности совнархоза, которое за 1958 год несколько раз изменяло финансирование капитальных вложений и в конце концов утвердило меньшую сумму, чем нужно.

Это относится и к Ленинск-Кузнецкому гормолзаводу. Там дело идет еще хуже. При общей сметной стоимости 10.380 тысяч рублей освоено всего лишь 1.129 тысяч рублей, хотя строительство начато в 1955 году.

В. ТРЕБИН,
начальник планового отдела Кемеровского треста молочной промышленности.

Короткие сигналы

В сентябре фабрика инертной пыли треста «Киселевскуголь» выполнила план всего на 80 процентов. Это принесло убыток государству в 46 тысяч рублей.

Произошло так потому, что семь дней фабрика вообще не работала из-за отсутствия вагонов под погрузку инертной пыли. Виновато в этом Беловское отделение железной дороги (начальник Д. А. Булгаков), которое периодически задерживает подачу вагонов, срывая тем самым выполнение плана нашим предприятием.

В октябре повторялась та же картина: из семнадцати рабочих дней фабрика простояла четыре. Такое положение ведет к невыполнению обязательств по выработке продукции.

И. Солкин,
директор фабрики.

☆ ☆ ☆

Коллектив ЦЭММ треста «Киселевскуголь» в честь XXI с'езда КПСС принял на себя высокие обязательства. Решено годовой план выполнить на 105 проц., но это обязательство поставлено под угрозу срыва. Дело в том, что цехи мастерских разбросаны по всему руднику, а автотранспорта у нас нет. Доставка материалов и оборудования на об'екты ведется из рук вон плохо. Больше того, из-за задержек автотранспорта рабочие прибывают на об'екты с опозданием на два—три часа.

Вопрос о плохом обеспечении ЦЭММ транспортом ставился перед трестом «Киселевскуголь». Но положение по-прежнему остается тяжелым. Передача имеющихся у нас машин автобазе ухудшит его.

А. Эпштейн,
начальник кузнечно-литейного цеха ЦЭММ треста «Киселевскуголь».

☆ ☆ ☆

В нашей области имеется несколько макаронных фабрик. Руководит этими фабриками областное управление продовольственных товаров (начальник т. Шунько). Однако в магазинах Ленинска-Кузнецкого, да и в областном центре, где мне пришлось побывать, макароны не продаются. Вместо макарон предлагают «ракушки», «рожки», лапшу и прочие изделия.

Хочется спросить т. Шунько, когда макаронные фабрики будут вырабатывать настоящие макароны?

С. Горбов.
г. Ленинск-Кузнецкий.

☆ ☆ ☆

Эти два слова — «прописка» и «выписка» — волнуют и тревожат не одну сотню людей в городе Кемерове. Прописаться и выписаться, обменять или получить новый паспорт — трудная проблема. Люди с раннего утра занимают очередь, например, в отделе милиции Центрального района.

Работники паспортного отделения не в состоянии быстро обслуживать стоящих в очереди людей. Какой же выход? Надо быстрее открыть еще 2—3 точки паспортного отделения на местах, приблизить их к населению.

Этим вопросом должен вплотную заняться Кемеровский горисполком.

Н. Еремеев.
г. Кемерово.

☆ ☆ ☆

В колхозе имени XX партс'езда есть клуб. Но в нем не проводится никакой работы, даже кинофильмы не показываются.

Руководители сельхозартели не проявляют заботы о создании условий для отдыха молодежи.

В. Бахатов.
Яшкинский район.

☆ ☆ ☆

В поселке Красная горка (гор. Прокопьевск) имеется прекрасный Дворец культуры. Однако здесь скучно. Библиотека и читальня, как правило, закрыты на замок. В комнате отдыха нет настольных игр. Редко устраиваются концерты художественной самодеятельности.

Все это является результатом бездеятельности правления Дворца культуры, возглавляемого З. С. Зуевой.

А. Романов.

Это мешает хорошей работе

На фабрику «Тайбинская» треста «Кузбассуглеобогащение» поступает уголь со многих шахт Прокопьевска и Киселевска. Фабрика за последнее время не справляется с планом, работает с простоями. А происходит это вот почему.

Разгрузка вагонов ведется здесь самыми примитивными способами — лопатой. Разгрузку затрудняет и то обстоятельство, что вагоны, идущие под выгрузку, не имеют специальных люков, по которым можно было бы спускать уголь. Пятеро рабочих могут разгрузить такой вагон только минут за 35. За это время можно было бы разгрузить 4—5 вагонов с открывающимися люками. Да и разгрузка такого пятидесятитонного вагона стоит дешевле на 3 рубля 75 копеек.

И получается так, что только на этом мы теряем в месяц не одну тысячу рублей, а главное — рабочее время расходуется очень непроизводительно.

Это, разумеется, понимают директор фабрики т. Просфирнин, управляющий трестом «Кузбассуглеобогащение» т. Шлямович, а вот мер никаких не принимают.

Мы просим комбинат «Кузбассуголь» заинтересоваться этим вопросом. При условии его успешного решения, наша фабрика не только сможет выполнять план, но и перевыполнять.

Г. Черкашин,
мастер погрузки обогатительной фабрики «Тайбинская».

Разве это торговля?

На шахте «Березовская-1» трудится большой коллектив. Люди работают старательно, прилагают все усилия, чтобы выполнить план. Шахта расположена вдалеке от города, поэтому здесь нужно особенно хорошо наладить общественное питание, торговлю продовольственными и промышленными товарами. Этого никак не могут (или не желают) понять начальник урса совнархоза т. Вишневский, начальник орса треста «Кемеровоуголь» т. Платонов, его заместитель т. Момот и начальник общепита орса т. Суслов. Все они приезжают на шахту, удивляются плохой работе столовых и магазинов, а дело по-прежнему идет через пень-колоду.

В столовой № 20, где питаются 400—500 человек, почти не бывает колбасных изделий. Даже летом и в начале осени крайне редко появлялись кефир, молоко, огурцы, наконец, простого картофельного пюре и того не бывает.

Ни в магазинах, ни в столовых месяцами нет папирос: одни сигареты. Были дни, когда во всей торговой сети ничего из табачных изделий не было, кроме сигарет «Тройка».

Негде купить свежие фрукты. Отсутствуют хозяйственные товары: гвозди, мебель и многое другое.

Обеды в столовых готовят невкусно. Рабочих без конца обсчитывают и обвешивают (особенно в столовой № 2 участка № 4 и в столовой № 5 на участке № 2). Однажды даже заместителя председателя постройкома т. Боровикова обсчитали на 45 копеек. А некоторые руководители прямо покровительствуют жуликам. Например, продавца магазина № 50 Алексееву много раз ловили на обсчетах и обвесах. Наконец, постройком потребовал, чтобы ее сняли с работы. Тогда начальник отделения орса т. Петухов перевел ее в буфет. Она и там продолжала заниматься тем же. Петухов назначил ее заведующей продуктовым складом при столовой.

Комиссия рабочего контроля при постройкоме во главе с т. Невечеря вначале энергично взялась за дело. За полугодие ее членами было выявлено свыше сорока нарушений правил торговли, составлены акты. Но руководство орса не прислушивается к общественным контролерам, и люди разуверились в пользе своей работы.

После жалоб в орс обычно приезжает на шахту начальник общепита т. Суслов и «разносит» местных торговых работников, в частности директора столовой № 20 т. Каргина. А пользы от его визитов очень мало. Даже такую пустяковую проблему, как приобретение стаканов, орс никак не может решить. Из-за этого страдает посетитель. Деньги с него берут за 200 граммов молока, кофе, чая, а отпускают в 170-граммовых стаканах.

П. ХАЛЯВИН,
начальник отдела кадров Березовского ШСУ.

До каких пор они будут отписываться?

30 июля в газете «Кузнецкий рабочий» под заголовком «Не только количество, но и качество» была напечатана статья т. Данильченко, в которой автор рассказал о плохом качестве работ в жилом доме № 18 по проезду Мичурина. Дом этот построило Куйбышевское СУ треста «Томусашахтострой». Вскоре главный инженер стройуправления т. Рутковский обещал редакции устранить недоделки в начале сентября.

А недоделок этих было очень много. Не были окрашены оконные рамы, балконные двери, не зацементированы балконы и козырьки над под'ездами, не закончены тамбуры в под'ездах, не завершено благоустройство.

Все полы и вообще деревянные конструкции сделаны из сырого леса, зачастую даже нестроганного. Сейчас они рассохлись, образовались огромные трещины. Во многих квартирах всю зиму по стенам текла вода, были сырыми и потолки.

Некоторые жильцы были вынуждены во второй раз побелить свои квартиры. Но не успели они закончить побелку, как начала валиться штукатурка не только с потолка, но и со стен.

Сентябрь уже давно прошел. Рутковский, наверное, забыл свое обещание. А нам становится все хуже жить. Совершенно перестала поступать вода на 5-й этаж. Холодной воды можно набрать только глубокой ночью, горячей вообще нет. О стирке белья и купании мы уже позабыли, а чтобы вымыть полы, на которые ежедневно обрушивается штукатурка, надо идти за водой к уличной колонке за 300 м. Плохо работает и отопление.

В газете «Кузнецкий рабочий» была напечатана и вторая заметка «Что нам стоит дом построить», но и она не заставила руководителей Куйбышевского стройуправления тт. Герщберга, Лавряшина и Рутковского побеспокоиться о жильцах.

До каких пор строители будут отмалчиваться и отписываться? Неужели в городе нет силы, которая научила бы их уважению к сигналам трудящихся и к критике в печати?

И. ИУНИН, инструктор УПК. А. АТУЧИНА, учительница школы № 75, Э. БАРХАТОВА, бухгалтер.

Победа «Шахтера»

Вчера на кемеровском стадионе «Химик» состоялась вторая товарищеская встреча команд мастеров «Локомотив» (Красноярск) и «Шахтер» (Кемерово). Острая, напряженная игра закончилась победой кемеровских спортсменов со счетом 1:0.

Редактор Ф. Г. ДЕМИН.

Сегодня в ТЕАТРАХ и КИНО

ОБЛДРАМТЕАТР. **Кресло № 16.**

КИНОТЕАТР «МОСКВА». 1. **Сибирь на экране № 50. Судьба женщины** (9-30 — для детей; 11-40, 1-50, 4, 6-20, 8-20, 10-20). 2. **Новости дня № 44. На дальних берегах** (10-40, 12-35, 4-20, 6-20, 8-15, 10-10). Киносборник **Три медведя** (9, 2-30). 3. **Новости дня № 43. Ленинградская симфония** (9, 2-15 — для детей). **Тяжелые перчатки** (10-55, 12-50, 4-40, 6-35, 8-30, 10-25).

КИНОТЕАТР «МЕТАЛЛУРГ». **Молодая гвардия** 2-я серия (10, 1-50 — для детей). **Наш сын — адвокат** (11-50, 3-50, 8, 10 — дети до 16 лет не допускаются). **Коммунист** (5-50).

КИНОТЕАТР «ОКТЯБРЬ». **Рита** (10, 1-20, 3-15 — для детей). **Подделка** (11-40, 5, 6-40, 8-25, 10-10).

КИНОТЕАТР «КОМСОМОЛЕЦ». **Рыбаки Арала** (10, 2 — для детей; 4, 6, 8). **Тихий Дон** 3-я серия (11-40, 9-30 — дети до 16 лет не допускаются).

КИНОТЕАТР «ХИМИК». **Особое поручение** (3 — для детей: 5, 7, 9).)

КЛУБ ГРЭС. **Сокровище капитана Мартенса** (4, 6, 8, 10 — дети до 16 лет не допускаются).

ГОСЦИРК. **Матчи классической борьбы. Реванш. Борются 4 пары: Плясуля—Богун; Карелин—Голуб; Ярков—Чуркин; Арнаутов—Ярославцев. Разнообразная цирковая программа в 3-х отделениях.** Начало в 8 часов вечера.

СМОТРИТЕ НА ЭКРАНАХ КЕМЕРОВА И ОБЛАСТИ

НОВЫЙ КИНОФИЛЬМ

Требуются

КЕМЕРОВСКОЙ ГРЭС — зольщики, обдувщики, обмуровщики, плотники, разнорабочие, уборщицы.
Обращаться в отдел кадров ГРЭС. Тел. 6-31.

ТРЕСТУ «ВОСТОКГИДРОСПЕЦСТРОЙ» срочно для работы на строительстве Западно-Сибирского металлургического завода — **слесари-сантехники по наружным сетям и мастера-сантехники.** Жилплощадью обеспечиваются. В от'езд в Горную Шорию требуются дипломированные газоэлектросварщики. Жилплощадью обеспечиваются.
Обращаться: г. Сталинск, ул. Куйбышева, 16, в отдел кадров.

СТРОЙУПРАВЛЕНИЮ № 3 треста «Кемеровоцентрострой» на постоянную работу — **каменщики, разнорабочие.**
Обращаться: г. Кемерово, ул. Базовая, 1. (Пос. Южный).

КЕМЕРОВСКОМУ ХИМКОМБИНАТУ на постоянную работу — **плотники, каменщики-печники, каменщики, штукатуры-маляры, котельщики, модельщики, разнорабочие.**
Обращаться в отдел кадров химкомбината.

РЕМБАЗЕ ТРЕСТА «КЕМЕРОВОШАХТОСТРОЙ» на постоянную работу — **модельщики, кузнецы, слесари по изготовлению металлоконструкций.**
Обращаться: г. Кемерово, пос. Южный, ул. Вокзальная, 149-а, рембаза.

СРОЧНО — няни, прачки, кочегары, конюхи, сторожа, уборщицы, ассенизаторы, разнорабочие, зав. баней и зав. столовой.
Обращаться: г. Кемерово, угол ул. Радищева и Тимирязева (заискитимская часть города).

ЗАВОДСКОМУ РАЙПРОМКОМБИНАТУ — инженер или техник-гальваник, электромонтер, электрослесарь, слесарь-сантехник, слесарь по ремонту прессов, сторож.
Обращаться: г. Кемерово, Коксовый пер., 10. Тел. 7-95.

ЗАВОДУ «КУЗБАССЭЛЕКТРОМОТОР» — технолог инженер-гальваник, техник-строитель.
Обращаться: г. Кемерово, в отдел кадров завода.

ЗАВОДУ СТРОИДЕТАЛЕЙ УПП — бетонщики (мужчины). Оплата сдельно - премиальная. Рабочий день 7 часов. Обеспечиваются спецодеждой.
Адрес: г. Кемерово, Предзаводской пос.

ТРЕСТУ БАННОПРАЧЕЧНОГО И ПАРИКМАХЕРСКОГО ХОЗЯЙСТВА — экономист-плановик, кочегары, зольщики, разнорабочие, уборщицы, сторож, электромонтер, баянист.
Обращаться: г. Кемерово, ул. Ермака, 14. Тел. 17-79.

ШАХТОСТРОЙУПРАВЛЕНИЮ ОБЛТОПА — каменщики, плотники, разнорабочие, шахтные электрослесари для работы в Кемерове и на строительстве шахты «Петровка»; **проходчики, подземные электрослесари, каменщики, плотники, разнорабочие, инженеры и техники-шахтостроители** — для работы в Прокопьевске на строительстве шахты «Смычка» и в Кузнецком районе. Оплата рабочим подземных профессий—по новым тарифным ставкам при 6-часовом рабочем дне. Жилплощадь предоставляется.
Обращаться: г. Кемерово, ул. Вокзальная, 79, шахтостройуправление.

ВНИМАНИЮ ГРАЖДАН!

За последнее время в нашей области произошел ряд пожаров от шалости детей с огнем, оставленных без присмотра.

В поселке Смычка Тисульского района малолетние дети Исакова и Молокитина, пользуясь безнадзорностью, стали играть на чердаке и подожгли мусор. В результате огнем было уничтожено строение.

Пожары от детской шалости с огнем имели место в городах: Сталинске, Кемерове, Ленинске-Кузнецком и ряде других населенных пунктов области.

Нередко такие пожары сопровождаются гибелью самих детей.

В рабочем поселке рудника Темир-Тау гражданка Авдонина В. Я. оставила в квартире малолетних детей одних. Играя со спичками, дети подожгли на девочке платье. От тяжелых ожогов ребенок умер.

ГРАЖДАНЕ! Чтобы не допустить пожаров, не оставляйте детей без надзора. Не разрешайте детям играть со спичками, и храните их в недоступных для детей местах. Не поручайте детям наблюдение за топящейся печью, не разрешайте им пользоваться электроприборами и керосиновыми лампами.

Во избежание несчастных случаев не закрывайте детей в квартирах одних.

Управление пожарной охраны УВД Кемеровского облисполкома.

Кузнецова Нина Степановна, проживающая в г. Кемерове, Игарский переулок, 8, кв. 15, возбуждает дело о расторжении брака с **Половым** Федором Михайловичем 1935 года рождения.

Дело подлежит рассмотрению в Кемеровском областном суде.

Кузнецова Екатерина Алексеевна, проживающая в г. Кемерове, ул. 1-я Лесокомбинатовская, 8, кв. 6, возбуждает дело о расторжении брака с **Кузнецовым** Иваном Никифоровичем, 1924 года рождения.

Дело подлежит рассмотрению в Кемеровском областном суде.

АДРЕС РЕДАКЦИИ И ИЗДАТЕЛЬСТВА: г. Кемерово, ул. Трудовая, 64. **ТЕЛЕФОНЫ:** редактора 2-24, заместителя редактора 8-05, секретаря 2-53, секретариата 4-85, **отделов редакции:** партийной жизни 8-63, пропаганды 15-67, обзоров местной печати 17-28, угольного 1-21, промышленности и транспорта 2-37, сельскохозяйственного 4-57, отдела культуры и быта 15-36, информации 14-21, отдела писем 11-52, отдела об'явлений 6-83, ночной прием информации 17-28, технического секретаря 2-я города 2-78, бухгалтерии 6-83, директора типографии 3-96.

ОП08705. Типография «Кузбасс» облполиграфиздата. Тираж 130.000. Заказ № 7083.