Кемеровская областная библиотека ГАЗЕТНО-ЖУРНАЛЬНЫЙ ФОНД

Пролетарии всех стран, соединяйтесь!

КУЗБАСС

ОРГАН КЕМЕРОВСКОГО ОБЛАСТНОГО И ГОРОДСКОГО КОМИТЕТОВ КПСС, ОБЛАСТНОГО И ГОРОДСКОГО СОВЕТОВ ДЕПУТАТОВ ТРУДЯЩИХСЯ

Год издания 37-й. № 228 (9441) | Четверг, 25 сентября 1958 г. | Цена 20 коп.

СЕГОДНЯ В НОМЕРЕ:

ВСЕ ПОДЧИНИТЬ БЫСТРЕЙШЕМУ ОБМОЛОТУ ХЛЕБОВ! (1 стр.).

ИНИЦИАТИВА И ОПЫТ ПЕРЕДОВИКОВ. **Г. Царев.** — 20 лет за аппаратом. (1 стр.).

За 1.000.000 квадратных метров жилья ДАЛ СЛОВО — СДЕРЖИ, ВЗЯЛ ОБЯЗАТЕЛЬСТВО — ВЫПОЛНИ! **Г. Алексеев.** — Дома сдаем по графику. **К. Воронов.** — Упорядочить жилищное строительство. (2 стр.).

ПАРТИЙНАЯ ЖИЗНЬ. **В. Павлович.** — Кого рекомендовал райком партии? (2 стр.).

МЕЖДУНАРОДНАЯ ЖИЗНЬ. (3 стр.).

О НАШИХ ТОВАРИЩАХ. **В. Кириллин.** — Прораб Василий Рыбалко. (4 стр.).

В. Оленева. — Счастливого пути и отличной службы! (4 стр.).

Совещание работников высшей школы

22 сентября в Москве открылось совещание работников высшей школы, посвященное вопросу перестройки системы высшего образования в стране и повышению качества подготовки кадров в высших и средних специальных учебных заведениях.

С докладом о путях дальнейшей перестройки работы высшей школы выступил министр высшего образования СССР В. П. Елютин. Он подчеркнул необходимость широко осуществлять те основные требования, которые были выдвинуты в речи товарища Н. С. Хрущева на XIII с'езде ВЛКСМ и в предложениях «Об укреплении связи школы с жизнью и о дальнейшем развитии системы народного образования в стране», одобренных Президиумом ЦК КПСС.

В. П. Елютин отметил, что совещание должно обсудить различные предложения, касающиеся приближения обучения молодежи к жизни, к производственному труду.

Затем начались прения, в которых приняли участие ученые и руководители крупнейших вузов Москвы, Ленинграда, Киева, Днепропетровска и других городов страны.

☆ ☆ ☆

23 сентября в Москве продолжалось совещание работников высшей школы.

В прениях по докладу министра высшего образования В. П. Елютина выступили ученые и руководители крупнейших вузов страны. Они высказали конкретные предложения по улучшению учебной и научной работы в вузах различных профилей, готовящих кадры для нужд народного хозяйства и культуры.

Нужно ликвидировать оторванность вузов от жизни — это главное требование нашло свое отражение во всех выступлениях. Участники совещания с большим интересом заслушали планы и предложения ректора Московского государственного университета И. Г. Петровского, директора Днепропетровского металлургического института Н. Ф. Исаенко, ректора Ленинградского государственного университета А. Д. Александрова, директора Московского химико-технологического института Н. М. Жаворонкова и многих других.

Директор Московского автомеханического института Г. А. Дмитриев, в частности, рассказал о предполагаемых путях перестройки учебной и научной работы в институте. Он отметил, что по всем специальностям дневного отделения обучение студентов следует сочетать с обязательной работой их на производстве в течение 2—3 лет. В результате будущие специалисты смогут изучить за период учебы в вузе все основные стадии производственного процесса.

Заместитель директора Московского текстильного института П. Д. Балясов сказал, что есть различные варианты соединения обучения с производственным трудом. Так, например, в Московском текстильном институте и в ряде других технологических вузов созданы небольшие производственные лаборатории-предприятия, где осуществляется учебно-научная работа.

— У нас в институте, — сказал он, — имеется такой учебно-производственный комбинат, где с первых курсов налажена обязательная учебная практика по три часа в неделю. Студенты учатся управлять станками и оборудованием. И вот результат: весной 65 наших практикантов, командированные на Краснодарский камвольно-суконный комбинат, находились на основных участках производства и полностью обслуживали их.

Все выступавшие в прениях единодушно подчеркивали необходимость в ближайшее время перестроить систему подготовки кадров в высшей школе.

Совещание продолжает работу.

(ТАСС).

Зябь — под весь яровой клин

Одним из решающих условий в повышении урожайности всех сельскохозяйственных культур является посев только по парам и зяби. Почему, например, совхоз имени Чкалова и некоторые колхозы Ленинск-Кузнецкого, Промышленновского и других районов вот уже несколько лет подряд получают устойчивые высокие урожаи зерновых, картофеля, кукурузы? Потому что они обеспечивают высокую культуру земледелия и, прежде всего, покончили с посевами по весновспашке.

Интересы дальнейшего повышения урожайности и валового сбора сельскохозяйственных культур поставили вопрос о том, чтобы, начиная с будущего года, все колхозы и совхозы нашей области размещали посевы только по хорошо обработанной зяби и парам.

Есть ли у наших колхозов и совхозов возможность заготовить зябь под весь яровой клин? Да, есть. Об этом убедительно свидетельствует опыт многих хозяйств и целых районов. В прошлом году труженики полей Тяжинского района поставили перед собой цель — не допускать больше посева по весновспашке. Для этого они внедрили комплексную организацию всех полевых работ в период жатвы. Вслед за подборкой и обмолотом валков механизаторы и полеводы убирали солому и сразу же приступали к вспашке зяби. На пахоте использовались все гусеничные тракторы, не занятые на уборке хлебов. Вместе с тем по 5—6 часов в сутки пахали зябь и те тракторы, которые были выделены для буксирования комбайнов. Такая постановка дела позволила хлеборобам заготовить столько зяби, что ее хватило под весь яровой клин.

По опыту прошлого года тяжинцы и нынче умело применили комплексное выполнение уборочных и сопутствующих им работ. Это способствует лучшему ведению жатвы и позволяет своевременно готовить землю под посев будущего года. Тяжинский район успешнее других провел косовицу хлебов на свал. Развернув социалистическое соревнование в честь XXI с'езда КПСС, здешние механизаторы к 23 сентября подобрали валки на площади, составляющей около 80 процентов к плану, и выполнили задание по под'ему зяби более чем на 50 процентов.

Убедительный красноречивый пример! Он говорит о том, что при правильной организации дела, при разумном использовании тракторного парка в любом хозяйстве можно успешно вести жатву, удачно сочетать ее с другими неотложными работами, в особенности с под'емом зяби. Следуя примеру тяжинцев, хлеборобы Ижморского и Мариинского районов также вышли в первую пятерку районов на уборке урожая и неплохо ведут взмет зяби.

Это обстоятельство особенно важно. Ведь восточные районы в летнее время часто охватывает засуха. Посев яровых культур по зяби поможет этим районам в значительной мере избежать вредных последствий возможной засухи и добиться более высоких урожаев.

Почин тружеников восточных районов, в частности тяжинцев, перед началом уборки был широко поддержан колхозами и совхозами области. Они обязались организовать комплексное проведение уборочных и других работ, заготовить зябь под весь яровой клин будущего года. К сожалению, в ряде мест обязательства не подкрепляются конкретными делами. По этой причине заготовка зяби идет неудовлетворительно. На 20 сентября в области вспахано на зябь менее 200 тысяч гектаров земли.

Особенно беззаботно относятся к судьбе будущего урожая в Прокопьевском, Крапивинском, Кузедеевском, Кузнецком, Промышленновском и Беловском районах, где план под'ема зяби выполнен всего лишь на 10—19 процентов. Такие показатели свидетельствуют о том, что в названных районах по-прежнему царят настроения благодушия и беспечности в отношении перспектив развития земледелия. Здесь, как и в прошлые годы, многие руководители хозяйств при попустительстве со стороны районных организаций придерживаются очередности в выполнении важных работ. Нерадивые хозяева рассуждают сейчас так: «Вот уберем хлеба, высвободим все тракторы и тогда наляжем на пахоту. Сколько не успеем сделать — вспашем весной, авось год будет хороший, и урожай не снизится».

Придерживаясь таких рассуждений, во многих колхозах и совхозах Прокопьевского и Крапивинского районов к пахоте по существу еще не приступили. Возникла серьезная угроза невыполнения плана заготовки зяби, посева значительной части яровых культур по весновспашке. Этого допустить никоим образом нельзя. Необходимо решительно повернуть внимание руководителей колхозов, совхозов и МТС к заготовке земли под посев 1959 года, считать это неотложным делом.

Райкомы партии и райисполкомы обязаны потребовать от руководителей колхозов и совхозов, от инспекций по сельскому хозяйству так организовать сейчас все работы, чтобы каждый трактор круглосуточно использовался на уборке урожая или вспашке зяби. По мере высвобождения тракторов от уборочных работ они должны без промедления направляться на пахоту. Область в целом имеет все возможности поднять зяби не менее 940 тысяч гектаров. И такой об'ем работы должен быть, безусловно, выполнен.

Надо раз'яснить механизаторам и полеводам, что без зяби под весь яровой клин они не могут рассчитывать на проведение будущего весеннего сева в лучшие сроки и на высоком агротехническом уровне, добиться дальнейшего повышения урожайности. Механизаторы должны знать, что за выполнение задания на вспашке зяби в колхозах им дополнительно начисляется 45 процентов трудодней к тем трудодням, которые заработаны на пахоте, а в совхозах — 45 процентов к заработку. Поощрительная оплата начисляется также бригадирам и учетчикам-заправщикам.

С мест поступают сигналы о том, что кое-где на вспашке зяби допускаются грубейшие нарушения агротехники — пашут плугами без предплужников, мельче установленной глубины, не опахивают края полос, оставляют огрехи и мелкие кучки соломы на полях. Следует обратить внимание специалистов инспекций по сельскому хозяйству, что их прямая обязанность — добиваться высокого качества вспашки зяби, решительно пресекать малейшее бракодельство или отступление от требований агротехники.

Опыт колхозов «Ударник полей» и «Победа», Промышленновского района, и многих других хозяйств показывает, что кукуруза дает высокий урожай на хорошо удобренной зяби. Вот почему необходимо немедленно выделить лучшие участки под кукурузу, вспахать их на зябь, вывезти на них в осеннее время местные удобрения.

Товарищи хлеборобы! Зябь — основа высокого урожая. Развернем массовое соревнование за подготовку ее под весь яровой клин будущего года!

Межзаводская школа передового опыта

СТАЛИНСК. (**Корр. «Кузбасса»**). На Кузнецком металлургическом комбинате закончила работу межзаводская школа передового опыта по выплавке и прокату шарикоподшипниковой стали. В ее работе приняли участие сталеплавильщики и прокатчики Челябинского, Златоустовского, Сталинградского, Московского, Серовского и Белорецкого металлургических заводов, а также научные работники Уральского института металлов и ЦНИИЧермет.

Школа начала свою работу с КМК потому, что кузнецкие электрометаллурги первыми в стране освоили прогрессивную технологию выплавки шарикоподшипниковой стали, позволившую намного сократить в ней неметаллические включения и увеличить выход годного металла.

Участники школы изучили и другие новшества, внедренные в электросталеплавильном цехе Кузнецкого комбината. Кузнечане изменили конструкцию свода печи, а футеровку производят хромомагнезитовым кирпичом. Это позволяет им довести стойкость сводов до 170—180 плавок, тогда как на Златоустовском заводе они выдерживают только 62, а на Челябинском — 55 плавок.

Вместе с тем участники межзаводской школы подметили и недостатки в работе кузнецких электрометаллургов. В частности, из-за малой мощности печных трансформаторов расплавление металла в ваннах у них длится до 3 часов 50 минут, тогда как у челябинцев — 2 часа 55 минут. Увеличив мощность трансформаторов, продолжительность каждой плавки с успехом можно сократить в среднем на час и повысить производительность электропечей.

Вручение международной Ленинской премии «За укрепление мира между народами» чехословацкому профессору Иозефу Громадке

23 сентября в Свердловском зале Кремля была вручена международная Ленинская премия «За укрепление мира между народами» выдающемуся чехословацкому общественному деятелю и борцу за мир профессору, декану евангелическо-богословского факультета им. Коменского Иозефу Громадке.

На торжестве вручения премии присутствовали рабочие и служащие предприятий и учреждений советской столицы, деятели культуры, представители многочисленных общественных организаций, сотрудники посольства Чехословацкой Республики в СССР во главе с временным поверенным в делах И. Копецким, зарубежные гости.

Торжественное собрание по поручению Комитета по международным Ленинским премиям открыл председатель Советского комитета защиты мира писатель Н. С. Тихонов. Он горячо поздравил профессора Иозефа Громадку с присуждением ему высокого звания лауреата международной Ленинской премии. С приветственными речами к Иозефу Громадке обратились председатель Общества советско-чехословацкой дружбы академик К. В. Островитянов, председатель Славянского комитета СССР А. С. Гундоров, лауреат международной премии «За укрепление мира между народами» итальянский общественный деятель Андреа Гаджеро и другие. Выступавшие сердечно поздравили Иозефа Громадку с высокой наградой и пожелали ему новых успехов в благородных трудах.

Лауреат международной Ленинской премии Иозеф Громадка, поблагодарив за честь, оказанную ему присуждением международной Ленинской премии, сказал:

— Участники борьбы за мир составляют сегодня семью, в которой слиты воедино и сердца и мысли. Их об'единяет сознание того, что нет в настоящее время деятельности, более необходимой и более благородной, чем устранять все, что отделяет народ от народа и человека от человека. Деятельность в защиту мира имеет сегодня творческое значение для истории всего человечества, его прогресса и просвещения.

(ТАСС).

ВСЕ ПОДЧИНИТЬ БЫСТРЕЙШЕМУ ОБМОЛОТУ ХЛЕБОВ!

По представлению райкомов, горкомов КПСС, райисполкомов и сельскохозяйственных органов заносятся на областную Доску почета передовики уборки урожая:

КОЛХОЗ ИМЕНИ КИРОВА, Тисульского района (председатель т. **Поморцев**, секретарь парторганизации т. **Дворников**), завершивший обмолот хлебов 23 сентября на всей площади посева;

АНТОНОВ Павел Иванович — комбайнер колхоза имени Кирова, Тисульского района, подобравший валки за пятидневку на 157 гектарах;

ФЕДОТОВ Николай Филиппович — комбайнер колхоза имени Кирова, Тисульского района, подобравший валки за пятидневку на 152 гектарах;

МАСЛОВ Николай Иванович — комбайнер колхоза «Гигант», Промышленновского района, подобравший валки за пятидневку на 125 гектарах;

ПАЗУХА Василий Николаевич — комбайнер колхоза «Гигант», Промышленновского района, подобравший валки за пятидневку на 110 гектарах;

БРЕШТ Иван Борисович — комбайнер колхоза «Искра», Промышленновского района, подобравший валки за пятидневку на 125 гектарах;

ПОПОВ Павел Николаевич — комбайнер колхоза «Искра», Промышленновского района, подобравший валки за пятидневку на 130 гектарах.

Сейчас главное — обмолот

Минула горячая пора косовицы хлебов в валки. Отрадно сознавать, что каждый из шести уборочных агрегатов ежедневно перевыполнял нормы выработки.

Сейчас главное — обмолот. В бригаде имеется пять комбайнов, а зерновых культур более 1.500 гектаров. Чтобы в ближайшие дни подобрать валки на всей площади, надо на каждый агрегат давать выработку по 25—30 гектаров в день. За такие темпы у нас и развернулось социалистическое соревнование в честь XXI с'езда КПСС.

Коллектив нашего агрегата состоит из опытных механизаторов, кроме штурвального А. Я. Пчелинцева, нынче окончившего школу механизации. Но и он быстро приобрел навыки в управлении машиной. Мы решили комбайном «РСМ-8» обмолачивать валки на 35 гектарах в день.

Вот как мы организуем труд: утром работу начинаем с ухода за машинами. Я проверяю основные узлы комбайна, а штурвальный с соломокопнильщиками производят смазку, трактористы А. Горелов и Г. Ерюшкин готовят к работе «ДТ-54».

У комбайнера с трактористами должна быть слаженность в работе. Этого мы и добиваемся. В тех местах, где попадаются рытвины или кучки в валках, мне не надо предупреждать трактористов сбавлять ход, чтобы скошенной массой не забило приемную камеру молотилки, лучше вымолачивалось зерно, они и сами знают, где и как лучше маневрировать скоростями. Бункер разгружаем на ходу. Шоферу всякий раз приходится приноравливаться к движению комбайна, и это ему удается. Если он видит, что автомашина отстает от агрегата, то не переключает с первой на вторую скорость (в таком случае под нагрузкой часто глохнет мотор), а прибавляет число оборотов. Выгрузка зерна на ходу выгодна. Урожай богат: не успеешь подобрать валки на одном гектаре, глядишь — бункер полный. Если останавливаться, то за день на простой уйдет не меньше двух часов. А за это время мы обмолачиваем хлеб на четырех—пяти гектарах. Обедаем на полосе, причем поочередно, без остановок агрегата. Поздней ночью, когда выпадает роса, трактор используется на вспашке зяби.

Поломок не случалось, потому что тщательным уходом мы их предотвращаем заранее. Вот почему наш агрегат используется с полной нагрузкой.

В. ЧЕРКАСОВ,
комбайнер колхоза имени Свердлова, Ленинск-Кузнецкого района.

Если бы все равнялись на передовиков...

Штурвальный Леонид Корастелев стоял на мостике комбайна. Легкий вечерний ветерок освежал его лицо. Сам того не замечая, Леонид улыбался.

— Ты чему радуешься? — спросил его отец Иван Николаевич Корастелев.

— Есть причина, — ответил Леонид. — 25-й гектар начали, вот и на душе повеселело.

Отец одобрительно посмотрел на сына.

— Глядишь, ночью и до тридцати гектаров дотянем.

Поздним вечером на полосу пришел учетчик.

— Поздравляю, Иван Николаевич, — крикнул он еще издали. — 30 с гаком.

Леонид, стоявший у штурвала, чувствовал, что пора отдохнуть. Только какой же отдых в такую горячую пору! Отец и сын до тех пор не сомкнут глаз, пока не подготовят как следует агрегат к следующему дню. Комбайн Корастелевых работает без простоев. Они уже убрали более 250 гектаров.

Достижения механизаторов Корастелевых из колхоза «Красный победитель» не являются исключением. В сельхозартели имени Кирова больших успехов добились комбайнеры коммунисты Г. П. Антонов, В. А. Яковлев и другие, убирающие по 30 и более гектаров в день. Высокопроизводительная работа механизаторов обеспечила колхозу большую победу. **Он первым в районе закончил подборку и обмолот валков на всей площади посева.**

В Тисульском совхозе коллектив рабочих фермы «Утинка» 18 сентября полностью закончил уборку хлебов.

С большим энтузиазмом трудятся посланцы промышленных предприятий Кузбасса. На вывозке зерна из колхозов на хлебоприемные пункты отличились шоферы автотранспортной конторы № 3 гор. Кемерова Т. Н. Новгородцев, Н. И. Бурковецкий, М. П. Поплавский и многие другие. Они систематически делают по 6—7 рейсов и перевозят по 300 и более центнеров зерна.

Хорошо работают на сушилке колхоза «Россия» работницы обогатительной фабрики шахты «Тайбинская» З. Томина, Г. Старикова, Н. Кузнеченко и другие. И если бы все равнялись на передовиков...

Но в районе есть факты нетерпимо плохого использования техники на уборке урожая. 21 сентября в колхозах, например, были подобраны и обмолочены валки на площади 969 гектаров. Это в два раза меньше того, что можно было сделать. Средняя дневная выработка на комбайн с подборщиком не превышает 10 гектаров. В колхозе «Красный путиловец» выработка на подборщик за последнюю пятидневку составляет 5 гектаров в день.

Комбайны стоят не только по разным техническим неисправностям, но и по организационным неполадкам. В полдень мы спросили комбайнера П. Г. Арнста, почему стоит агрегат.

— А что можно сделать, — ответил он, — если отвозчики зерна и копнильщики бросили агрегат и уехали в деревню?

Такое же положение с использованием техники и в ряде других колхозов района. В сельхозартели «Красный орден» длительное время два комбайна стоят на приколе по техническим неисправностям. Зачастую многие комбайнеры начинают работать в 11—12 часов дня. Еще хуже обстоит дело в колхозе «Колос». Молодой комбайнер В. Антонов три дня не выходил на работу, а комбайн его в это время простаивал. Примеров простоев техники можно привести много. Не удивительно, что в районе обмолот валков идет медленно. На 22 сентября план подбора валков выполнен только на 48 процентов.

В отдельных колхозах допускают потери зерна. Так, в артели «Сибирь» машинисты лафетных жаток первые валки положили на дорогу, и они остались не подобранными. Много зерна теряется при транспортировке. Не организована и подборка колосьев конными и тракторными граблями. Все это видит председатель колхоза Н. С. Дувалин, но мер к устранению потерь не принимает.

— За всем не усмотришь, потери зерна при уборке урожая неизбежны(?!)

Этой теории придерживаются и некоторые другие руководители колхозов. В сельхозартели «Красный орден» (председатель А. Т. Стрельников) оставляют неподобранными первые валки, не зачищают полевые тока.

Имеют место факты, когда при выгрузке зерна из бункера рассыпают его на землю.

Серьезные недостатки здесь и в организации других полевых работ. Очень медленно идет уборка картофеля. Одной из основных причин этого является плохое использование картофелеуборочной техники. Так, в колхозах зоны Тисульской МТС из 7 машин работает только одна картофелекопалка, а остальные неисправны.

К сожалению, руководители колхозов, МТС и района продолжают мириться с недостатками на уборке урожая, не принимают должных мер к их ликвидации.

Я. ТАРАСОВ,
инструктор обкома КПСС.
Тисульский район.

ИНИЦИАТИВА И ОПЫТ ПЕРЕДОВИКОВ

20 лет за аппаратом

Г. ЦАРЕВ,
аппаратчик азотнотукового завода

Двадцать первый год я работаю аппаратчиком конверсии-абсорбции. За этот период подготовил многих рабочих одной из увлекательных профессий азотчиков. Вот уже в который раз завком присваивает мне звание лучшего аппаратчика завода.

Известно, что особого новшества, большого отличия в работе того или иного аппаратчика химического завода быть не может. Везде установлен строгий технологический процесс, и любое произвольное отклонение влечет нежелательные последствия. И все же в методах работы аппаратчиков есть отличие, у каждого есть своеобразные приемы. О них-то и следует рассказать.

Первое необходимое условие высоких показателей — это хорошее знание оборудования. Речь идет не только о знаниях конструкции аппаратуры и принципов действия, а о более серьезном. Ведь нередко одинаковые по конструкции машины или агрегаты работают по-разному. К примеру, у нас в отделении агрегаты №№ 3 и 5 способны принимать повышенную нагрузку и работают без малейших потерь окислов азота на выхлопе. А агрегаты №№ 6 и 1 даже при нормальной нагрузке дают потери. Учитывая это, я всегда стараюсь использовать способности каждого агрегата, на этом выигрываю не только на увеличении выпуска продукции, но и сокращаю потери.

Второе, что мне помогает, — это тщательный прием смены. Как правило, ознакомившись с журналом аппаратчика (куда заносятся все показания приборов), в обязательном порядке осматриваю приборы, агрегаты, на ощупь — стенки колонн и трубу нитрозных газов, входящих в абсорбционную колонну. Это подсказывает, как велся режим в предыдущей смене. Вместе с мастером Г. И. Тресцовым, начальником смены Н. П. Коньковым решаем, как вести режим на том или другом агрегате. И каждый раз советы инженеров помогают мне улучшать показатели. Так, норму выработки довел до 103 процентов, а это для нашего цеха превосходный результат. Процент конверсии у меня держится в 95,33 при норме 94 процента. Это тоже лучший результат аппаратчиков азотной промышленности. Особенно строго слежу за работой автомата продукционной кислоты и за температурой нитрозного газа, выходящего из котла утилизатора. Ведь понижение температуры на несколько градусов говорит о ненормальности трубчатки в котле утилизатора.

Немаловажным фактором в правильном соблюдении технологического процесса является своевременное удаление с сеток частиц масла, песка и т. д. Загрязнение сеток ведет к снижению процента конверсии.

Некоторые аппаратчики мало придают значения температуре хвостового газа, выходящего после агрегатных подогревателей. Между тем колебания и тем более разница температур между подогревателями приводят к потерям продукции. Газовые потоки, как правило, стараюсь держать на одном уровне.

Многолетний опыт позволил мне наметать глаз в точном определении температуры накала сеток. К сожалению, показания потенциометра нет-нет да и окажутся на 5—10 градусов неправильными. Повышение температуры свыше 900 градусов хотя бы на несколько градусов приводит к потере катализатора, а процент конверсии не увеличивается. Вот и вызываешь дежурного прибориста. Совместно с мастером смены и прибористом проверяем работу отсекателя аммиака.

Через «глазок» контактного аппарата наблюдаем, полностью ли гаснут сетки, иначе говоря, полностью ли отключает автомат. У «глазка» находимся до тех пор, пока температура сетки не восстановится до нормальной.

В практике часто встречаются случаи, что в трубке отсекателя и в трубке, подводящей к нему воздух, появляется вода (за счет конденсации паров, находящихся в воздухе). Она ухудшает нормальную работу отсекателя. В таких случаях, выключив его, воздухом удаляю воду. Особенно тщательно вместе с мастером проводим включение отсекателя, ведь при этом давление воздуха повышается, и клапан-автомат пропускает большое количество аммиака, и мгновенно прыгает температура на сетках. Проморгай минуту—две — и агрегат выйдет из строя.

Опыт подсказывает на необходимость брать анализ для определения продукционной кислоты через каждый час. Лучше ориентируешься в нормальности агрегата, знаешь, на каком из них держать верхнюю точку. Если есть отклонение от нормы кислотного режима, то регулируешь поток воды в колонну.

И еще одно условие наиболее экономичной работы. Не все аппаратчики учитывают, что большая нагрузка агрегата увеличивает скорость прохождения нитрозного газа в колонне, а это снижает окислительный и поглотительный процессы в колонне (не хватает времени для окисления и поглощения окислов азота водой). Я же нагрузку на агрегат увеличиваю постепенно.

Г. И. ЦАРЕВ.

Во многом мне способствуют и рационализаторские усовершенствования. Трудно было регулировать подогрев воздушно-аммиачной смеси, я предложил простое приспособление к рычагу байпасной заслонки. Теперь регулировку производить удобно. По моему предложению установили резервный коллектор для подачи химической воды. Усовершенствовал звуковую сигнализацию с аппаратчиками котлов утилизатора.

Сейчас, в дни трудовой вахты в честь XXI с'езда партии, кроме высокопроизводительного труда, думаю внести еще несколько рационализаторских предложений. Это будет мой подарок с'езду родной партии.

За 1.000.000 квадратных метров жилья

ДАЛ СЛОВО — СДЕРЖИ, ВЗЯЛ ОБЯЗАТЕЛЬСТВО — ВЫПОЛНИ!

Больше хороших и удобных квартир

Трудящиеся Кузбасса должны получить 1.000.000 квадратных метров жилья. За 8 месяцев сдано в эксплуатацию 491,38 тысячи кв. метров. Для выполнения годовых обязательств осталось сдать почти 509 тысяч кв. метров жилья.

ГОРОДА	Подрядным способом и силами предприятия		Индивидуальное строительство		Всего	
	годовое обязат.	фактически	годовое обя ат.	фактически	годовое обязат.	фактически
Анжеро-Судженск	37,00	15,37	13,00	8,59	50,00	24,25
Белово	30,00	12,66	10,00	11,66	40,00	24,42
Гурьевск	6,05	1,50	5,80	2,60	11,85	4,13
Кемерово	110,00	49,01	25,00	17,77	135,00	66,78
Киселевск	31,06	10,54	22,24	13,86	53,30	24,40
Ленинск-Кузнецкий	64,00	21,00	16,00	16,55	80,00	37,55
Мариинск	9,00	2,97	6,00	2,94	15,00	5,91
Мыски	8,73	3,53	1,46	0,76	10,19	4,29
Междуреченск	26,53	15,04	5,50	4,66	32,03	19,7
Осинники	21,18	4,06	15,82	3,33	37,00	7,39
Прокопьевск	49,18	21,43	31,00	21,50	80,18	42,93
Сталинск	162,10	70,90	49,50	26,53	211,60	97,43
Тайга	10,26	2,86	4,79	1,92	15,05	4,78
Юрга	18,70	8,55	6,00	3,18	24,70	11,72

Идет решающий месяц третьего квартала — наиболее благоприятного для строительства, а темпы сдачи жилья в эксплуатацию не возросли. За восемь месяцев трудящиеся Кузбасса получили 491,38 тыс. квадратных метров жилья. Это явно неудовлетворительные результаты выполнения годовых обязательств.

В самом деле, разве терпимо положение, когда только один трест «Кузнецктяжстрой» выполнил план ввода жилья, а остальные сорвали его? Управление строительства совнархоза и его начальник т. Гарбузов мирятся с отставанием трестов «Кемеровоцентрострой», «Кузнецкрудстрой», «Кемеровотяжстрой». Наибольшее отставание с возведением жилья создается в тресте «Кузнецкрудстрой» (управляющий т. Пузанков). Здесь вместо 18 тысяч 132 квадратных метров жилья за восемь месяцев введено менее пяти тысяч, в тресте «Кемеровоцентрострой» (управляющий т. Семенов) из 25.666 кв. метров введено 13.781.

Столь большое отставание об'ясняется распыленностью людских сил и материальных ресурсов. Имея большие заделы с высоким процентом готовности домов, руководители строительных участков не могут сконцентрировать силы квалифицированных рабочих на отделочные операции, а отсюда затягивается и сдача жилья в эксплуатацию.

Пример выполнения обязательств показывает коллектив треста «Кузнецктяжстрой» (управляющий т. Казарцев). При задании 14.296 кв метров за восемь месяцев сдано 18.351 кв. метр. Здесь широко применяются поточное строительство и скоростные методы возведения жилья. Так, жилой дом на 40 квартир для рабочих мебельной фабрики был возведен и сдан в эксплуатацию за 45 дней! Сейчас штукатуры при отделке оконных откосов применили шаблоны, увеличившие производительность труда в два с половиной раза.

Большой положительный опыт скоростного строительства накопил коллектив треста «Сталинскпромстрой». Сейчас в дни всенародного соревнования в честь XXI с'езда партии коллектив треста взял обязательство к 1 ноября выполнить одиннадцатимесячную программу по вводу жилья. Составлены графики завершения отделочных и строительных работ с учетом бесперебойного снабжения бригад материалами. Выполнение этих графиков позволяет тресту уже в сентябре сдать в эксплуатацию почти 14 тысяч квадратных метров жилья.

По-иному обстоят дела в шахтостроительных трестах. Отставание с вводом жилья в эксплуатацию руководители комбината «Кузбассшахтострой» об'ясняют недостатком рабочей силы. Между тем они ничего не принимают к закреплению кадров. Достаточно сказать, что в этом году в строительные управления комбината принято 16.752 рабочих, а ушло отсюда 15.689 человек! Далеко неблагополучно и с трудовой дисциплиной.

Под угрозой срыва выполнение обязательств в Осинниках. С начала года здесь введено в эксплуатацию не многим более семи тысяч кв. метров жилья, или всего 20 процентов от годовых обязательств. На шахтах «Шушталепская-1», №№ 9 и 4, «Капитальная-1» и «Капитальная-2» в начале года заложили домики на 100 квартир. Большинство из них имеют готовность на 70—80 процентов, но хозяйственные руководители под видом отсутствия средств приостановили строительство. Партийные и профсоюзные организации шахт, Осинниковский горком КПСС и его секретарь тов. Свириденко не поправили руководителей предприятий в начале строительства, когда они распыляли средства по многочисленным об'ектам, не поправляют и сейчас. А между тем многие предприятия имеют полную возможность за счет сверхплановых накоплений и премий покрыть недостающую сумму средств на отделочные работы.

Неудовлетворительно обстоят дела в Киселевске и Прокопьевске. Горняки этих городов недополучили 47 тысяч кв. метров жилья. Однако это мало тревожит Прокопьевский и Киселевский горкомы КПСС и их секретарей тт. Никитина и Шубина.

Руководители прокопьевских и киселевских предприятий сетуют на отсутствие строительных материалов и в то же время не используют местные возможности. Так, Прокопьевский известковый завод загружен всего на 50—60 процентов. Руководители треста «Киселевскуголь» вот уже семь месяцев не могут забрать в Осинниках и установить у себя станок для производства кровельной черепицы. Здесь не используют положительный опыт строительного управления № 1 треста «Прокопьевскуголь», в массовом порядке выпускающего стеновые блоки из горелых пород.

Пора от слов об организации инициативного строительства переходить к делу. Тем более, что на шахтах Прокопьевска и Киселевска имеются все возможности не только выполнить, но и перекрыть годовые обязательства по вводу жилья.

Не к лицу кузнецким металлургам быть в числе отстающих. А между тем на Кузнецком комбинате с вводом жилья в эксплуатацию создалось тревожное положение. В начале года металлурги обязались методом горьковчан возвести 10 тысяч кв. метров жилья. Будущие хозяева квартир обещали отработать за каждую комнату по 70 смен. Большинство из них это обязательство уже выполнило, но дома все еще не готовы. Повинны в этом только руководители отдела капитального строительства. Слишком надолго они затянули подготовку технической документации и подводку теплофикационной и водопроводной линии.

Вместо наверстывания упущенного времени руководители комбината, и в первую очередь зам. директора т. Коган, убеждают профсоюзную организацию перенести окончание строительства 6 тысяч кв. метров на будущий год. Завком профсоюза и его председатель т. Егоричев молчаливо соглашаются. Не дает этому принципиальной оценки и заводской партийный комитет и его секретарь т. Паренченко.

В городах области имеются все возможности наверстать упущенное. У нас создан большой задел, имеются и материальные ресурсы. Сейчас строители развертывают соревнование за достойную встречу XXI с'езда КПСС. Долг хозяйственных руководителей партийных, профсоюзных и комсомольских организаций возглавить это соревнование, создать нормальные условия для труда бригад.

Сумеем привести в действие все резервы в ближайшие дни — значит, обязательство по сдаче 1 млн. кв. метров жилья будет выполнено.

Больших успехов на трудовой вахте в честь XXI с'езда партии в тресте «Кузнецктяжстрой» добилась бригада Героя Социалистического Труда Николая Васильевича Бутранова; она ведет скоростную кладку дома в счет декабрьского задания.

НА СНИМКЕ: Н. В. БУТРАНОВ (**крайний справа**) контролирует работу.

Фото **П. Костюкова.**

Дома сдаем по графику

Наш коллектив, принимая обязательства на текущий год, решил добиться сокращения установленных сроков строительства пятиэтажных жилых домов, обеспечить их ритмичную сдачу. Был разработан график сооружения жилья и соцкультоб'ектов, в котором точно были определены сроки выполнения работ нашими специализированными управлениями «Фундаментстрой», «Гражданстрой» и «Отделстрой», учтены очередность продвижения бригад с об'екта на об'ект, возможности лучшего использования кранов.

Прошло восемь месяцев. И теперь есть смысл подвести итоги осуществления графика. Из сданных в эксплуатацию за это время девяти пятиэтажных домов семь введены в строй точно в установленный графиком срок, а некоторые даже с опережением. Одно здание предполагалось построить за десять месяцев, мы уложились в семь с половиной. Это на два с половиной месяца раньше предусмотренного государственными нормами срока.

Быстрыми темпами сооружается дом № 5 в квартале № 32 Кузнецкого района. Это здание с жилой площадью в 2.377 кв. м намечено к сдаче в сентябре, и строители не нарушат срока.

Особое внимание обращено сейчас на жилищное строительство для Западно-Сибирского металлургического завода на Нижне-Островской площадке. Одновременно сооружаются одиннадцать пятиэтажных домов в квартале № 1 и несколько таких зданий в квартале № 5. Несмотря на трудности с обеспечением об'ектов стройматериалами, нехватку автотранспорта, коллективы «Фундаментстроя» и «Гражданстроя» сумели хорошо организовать работу и показывают высокие темпы. В мае на доме № 6 в квартале № 1 Нижне-Островской площадки начали закладку фундамента, а уже к середине августа здесь была закончена кладка стен второго этажа. Двадцать дней всего потребовалось бригадам каменщиков Героя Социалистического Труда Н. В. Бутранова и Т. Ходакова, чтобы завершить кладку третьего и четвертого этажей.

Так коллектив треста «Кузнецктяжстрой» борется за выполнение взятых обязательств по жилищному строительству. Сейчас у нас ведется подготовка к полному переходу на строительство крупноблочных домов серии «439».

Г. АЛЕКСЕЕВ,
и. о. зам. гл. инженера треста «Кузнецктяжстрой».

Выполнение графика жилищного строительства

(За восемь месяцев с. г.)

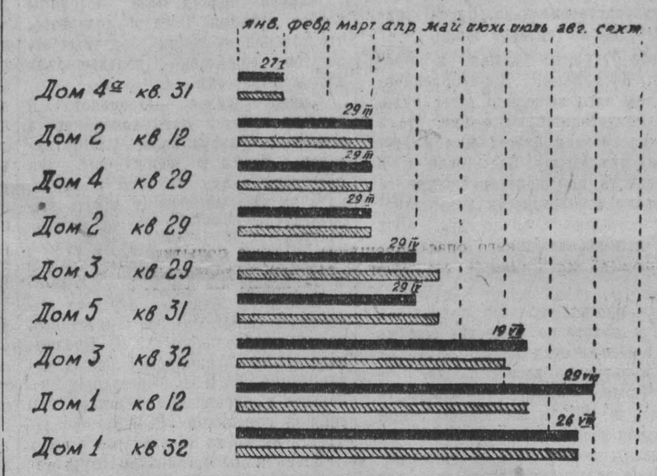

Упорядочить жилищное строительство

Известно, какими большими темпами ведется сейчас жилищное строительство. Однако, стремясь как можно быстрее покончить с квартирной нуждой, хозяйственные и советские работники нашей области не всегда глубоко продумывают вопросы строительства. Особенно это относится к угольщикам.

Очень часто рабочие поселки вырастают рядом с шахтами. Как правило, составляют их в основном дома индивидуальных застройщиков. Делают их хозяева без всяких проектов и надежд на благоустройство. Да и трудно благоустроить такие поселки, потому что каждый из них представляет карликовое поселение. Очень часто домовладельцы строятся не там, где это намечено планами, а на местах, выбранных самовольно. Это об'ясняется тем, что по плану предусматривается строительство больших поселков, об'единяющих жилой фонд сразу нескольких предприятий и отстоящих от них на довольно значительном расстоянии. Вот эта-то удаленность и пугает людей, поскольку транспортные связи предприятий с поселками очень ненадежны, а ходить каждый день пешком по 5—10 километров, разумеется, трудно.

Люди лепят жилища поближе к работе, не считаясь с тем, что занимают площади с залеганием полезных ископаемых. За 1956 и 1957 годы на шахтах Кузбасса самовольно построено 3.860 частных домов с жилой площадью 120.000 квадратных метров и стоимостью свыше 40 млн. рублей. Половине их владельцев городские и районные исполкомы дали разрешение, не подумав, что все это строительство — бросовые и даже вредные затраты средств, т. к. дома будут быстро подработаны при выемке угля и снесены, а их владельцам придется оплатить стоимость застройки.

Нередко в Кузбассе на территории шахтных полей оказываются здания и технические сооружения, принадлежащие предприятиям. В свое время они тоже были построены недальновидными хозяевами.

В конце прошлого года комбинат «Кузбассуголь» рассмотрел ходатайство треста «Осинникиуголь» о подработке поселка «Стройгородок», который состоит из 39 двух- и трехэтажных кирпичных домов, культурных и бытовых учреждений с площадью 22.036 кв. метров и общей стоимостью 32.7 млн. рублей. Оказалось, что «Стройгородок» выгоднее снести, чем оставлять целик угля или отрабатывать его с закладкой. Единственный в Осинниках благоустроенный поселок может быть снесен потому, что руководители треста, не подумав, заложили его на площади залегания высококачественного угля.

В ближайшие годы будет начата подработка Чертинского поселка в Белове и ряда других. По данным комбината, в этом году будет подработано 1.682 дома с жилой площадью 55.560 кв. метров, стоимостью 23,5 миллиона рублей, а в 1959—1960 годах — 6.825 домов с площадью 258.170 кв. метров и стоимостью в 150 миллионов рублей. Неразумность положения для каждого очевидна, тем не менее мер к устранению пороков в строительстве руководящими организациями не принимается.

В прошлом году архитектор г. Киселевска обратился в центральную печать с письмом, в котором приводил данные, говорящие, что в Кузбассе ежегодно подрабатывается почти столько жилплощади, сколько строится. В связи с этим письмом при комитете Госстроя СССР прошло совещание, на котором принято решение упорядочить жилищное и промышленное строительство на территории Кузнецкого бассейна. Работники комбинатов «Кузбассуголь» и «Кузбассшахтострой» были на нем, но положение до сих пор не изменилось к лучшему.

Чтобы упорядочить жилищное строительство в Кузбассе, необходимо создавать проекты об'единенных рабочих поселков, на которых оставлять место для индивидуальной застройки, выносить строительство рабочих поселков за пределы залегания полезных ископаемых, не считаясь с удалением их от предприятий, до начала строительства поселков прокладывать коммуникации, связывающие их с предприятиями, не оформлять в инвентарбюро дома, построенные самовольно, материалы и ссуды на строительство выдавать только тем трудящимся, которые законно получили усадьбу.

К. ВОРОНОВ,
главный инженер управления Кузнецкого округа.

Где взять гвозди?

Рубинский лесотарный комбинат в нынешнем году строит 20 квартир хозспособом. Кроме того, в поселке развернулось индивидуальное строительство. Застройщикам комбинат отпускает древесину, пиломатериалы. А вот гвоздей нет ни у нас на складе, ни в магазинах орса и райпотребсоюза.

Мы неоднократно обращались в отдел капитального строительства треста «Кемероволес» насчет гвоздей. Нам там всегда отвечают стандартной фразой:

— Гвоздей не ждите!

А как же без них строить?

А. Некрасов,
секретарь парторганизации лесотарного комбината.

Дело за снабженцами

Начиная социалистическое соревнование за достойную встречу XXI с'езда Коммунистической партии, коллектив нашей комплексной бригады отделочников решил повысить производительность труда против плана на 30 процентов, довести выработку на сухой штукатурке до 22 квадратных метров. Высокие обязательства, но они по плечу строителям, и об этом наглядно говорят их результаты работы. Штукатуры М. Н. Назаров, А. А. Васильев, Р. И. Симакина, Т. П. Наймушина дают сейчас за смену по 27 квадратных метров сухой штукатурки. Успешно трудятся и плотники Ф. И. Парфенов, К. С. Гизатулин, столяры В. П. Чугунов, И. Т. Кудимов, выполняющие задания на 150 и больше процентов.

Все это хорошо. Но скажу прямо: мы можем работать лучше. Беда в том, что туговато с материалами. Часто случаются перебои с раствором, рейкой для полов. Большие у нас претензии и к качеству стройматериалов, особенно к продукции ДОЗа: дает он нам гнилые изделия. Думается, что руководители треста «Кемеровоцентрострой» и стройуправления № 5 помогут наладить нормальное снабжение нашего коллектива. Мы же приложим все силы к тому, чтобы быстрее вести отделку новых жилых домов, целиком выполнить свои обязательства.

А КУКАНОВ,
бригадир комплексной бригады СУ № 5 треста «Кемеровоцентрострой».

Строители за это спасибо не скажут

Каждый советский человек, где бы он ни работал, готовит сейчас свой подарок XXI с'езду КПСС. К такому празднику и нам хочется придти с хорошими показателями. Но вот беда — из-за нехватки леса у нас не готовят сушильные рамки. Под угрозу ставится выполнение плана по выпуску кирпича. Пора уже руководителям завода добиться от совнархоза решения вопроса с древесиной. Уменьшим выпуск кирпича — строители нам спасибо не скажут.

Н. Дюкарева,
работница кирзавода № 10.

Ордер есть, да квартиры нет...

В августе прошлого года мы получили ордер на квартиру во вновь строящемся доме. Его обещали сдать в эксплуатацию к 1 января, затем к 8 марта, к 1 мая 1958 г., но так и не сдали. Вначале на об'екте не было кирпича, работы пришлось остановить. Стеновые материалы шахта достала, наконец, но зато нечем стало штукатурить, не хватает леса.

Так и стоит дом недостроенный. И не понятно, почему руководители шахты «Пионер» так плохо заботятся о жилье для своих рабочих, почему они доверили строительство такому безответственному товарищу, как Гутов?

Г. Корнякова.

ПАРТИЙНАЯ ЖИЗНЬ

Кого рекомендовал райком партии?

Письмо в редакцию

В сентябре 1955 года в колхоз «Заря» был направлен по рекомендации Итатского райкома партии коммунист А. А. Паршуков. В то время хозяйство было одним из самых передовых в районе по всем показателям, в частности по развитию животноводства, по урожайности, темпам строительства и т. д.

Колхозники полагали, что новый председатель поможет приумножить эти достижения, но вскоре увидели, что ошиблись. А. А. Паршуков оказался неисправимым пьяницей. Он попирает всякие нормы приличия своим поведением. При таком «руководстве» дела в артели стали резко ухудшаться, колхозники забили тревогу. За два года они не раз обращались в райком КПСС и райисполком с просьбами и требованиями унять пьяницу, писали в районную газету «За урожай», но руководители района только и делали, что увещевали Паршукова. Видя все это и не желая больше быть свидетелями проделок забулдыги-председателя, 85 лучших колхозников ушли из артели.

Наконец, в апреле нынешнего года всякое терпение лопнуло, и Паршукова общее собрание колхозников освободило от должности. При этом и коммунисты, и все члены колхоза решили, что горе-председатель не должен уезжать из колхоза и честным трудом наряду со всеми искупить свою вину перед коллективом.

Об этом единственном наказании (так как по партийной линии Паршуков не получил взыскания) знали в райкоме. Было там хорошо известно и другое: Паршуков пренебрег решением собрания, пил запоем целый месяц, а потом, распродав дом и вещи, выехал. При этом он не получил разрешения на выезд ни управления артели, ни у партийной организации, решившей не снимать его с партучета. Так проходимец, получивший от государства вместе с подъемными свыше 40 тысяч рублей, безнаказанно выбыл «в неизвестном направлении».

Члены колхоза «Заря», вся общественность, хорошо знавшие Паршукова, возмущены таким, мягко говоря, либеральным подходом к нему со стороны Итатского райкома КПСС.

В. ПАВЛОВИЧ.

с. Макарово.

☆ ☆ ☆

ОТ РЕДАКЦИИ. В письме В. Павловича затронута большая и важная тема о подборе и воспитании руководящих колхозных кадров в Итатском районе.

В последние годы к руководству колхозами района пришло немало посланцев партии — тридцатитысячников. В большинстве своем это грамотные, энергичные люди, с немалым опытом хозяйственной и политической работы, вполне оправдавшие оказанное им доверие.

Взять, к примеру, колхоз имени Кирова — в прошлом один из отстающих в районе. В свое время райком партии рекомендовал членам этой артели избрать на должность председателя А. А. Зимина. Инициативный и требовательный коммунист, обладающий незаурядными качествами хозяйственника, организатора и воспитателя, А. А. Зимин с первых дней горячо взялся за укрепление экономики хозяйства. При помощи партийной организации в артели развернулась борьба за повышение трудовой дисциплины. К удивлению нарушителей трудовой дисциплины, их поступки стали обсуждаться не только на заседаниях правления колхоза, но и на общих собраниях.

Опираясь на коммунистов, на колхозный актив, новый председатель за короткое время сумел добиться многого. Был установлен строжайший учет, начался массовый поход за экономию и бережливость, что позволило вскоре перейти на ежемесячное авансирование.

За два года колхоз имени Кирова окреп экономически, стал одним из передовых в районе как по продуктивности животноводства, так и по урожайности сельскохозяйственных культур. В нынешнем году колхоз купил у государства тракторы, комбайны и другие машины, полностью рассчитавшись за них без кредитов.

Оправдывают себя на посту председателей коммунисты В. П. Ключников, М. А. Воронцов, К. И. Григорьев и другие. В руководимых ими колхозах окрепла экономика, поднялась урожайность зерновых, продуктивность животноводства, что в свою очередь привело к высокой оплате трудодня.

Райком партии достиг многого в укреплении руководящих колхозных кадров. Однако в подборе и воспитании их имеются и серьезные упущения. В районе, в частности, недопустимо велика текучесть кадров. Достаточно указать, что с начала года сменились председатели в четырех колхозах.

Происходит это потому, что подбор и утверждение председателей колхозов на бюро райкома сведены подчас к пустой формальности, без изучения политических и деловых качеств коммунистов, без учета того, насколько он соответствует той должности, на которую рекомендуется.

Взять того же А. Паршукова. При утверждении его на бюро в райкоме слепо доверились только анкетным данным, которые показались безупречными, и все свели к обычным советам и наставлениям.

Однако А. Паршуков не вняв им и с первого же дня работы в колхозе установил со многими колхозниками отношения панибратства, взаимопокрывательства, начал пьянствовать, неправильно вел себя в быту. В райком поступали тревожные сигналы о недостойном поведении нового председателя, но на них не обратили внимания; только спустя год, зарвавшегося руководителя стали приглашать на беседы в райком, советовали ему остепениться, раз'ясняли и уговаривали, но более крутых и действенных мер так и не приняли.

Кстати, в ответе за А. А. Паршукова и Междуреченский горком КПСС, по рекомендации и путевке которого он оказался в Итате.

К сожалению, случай этот не единственный в Итатском районе. Не оправдали оказанного доверия бывший председатель колхоза имени Калинина З. И. Сатыев, имени Чапаева — П. Г. Петренко, «Дружба» — С. М. Бодягин, «Кузбасс» — В. И. Фокин. А ведь их тоже рекомендовал колхозникам райком партии.

Вызывает удивление, что райком партии и его первый секретарь А. Ф. Котляров не сделали для себя из этих недопустимых фактов необходимого урока. Недавно председателем колхоза «Заря» был рекомендован коммунист Н. Н. Афанасьев, о котором уже сейчас в колхозе открыто говорят, что пост этот ему не по плечу. Об этом свидетельствуют и дела в артели.

Серьезного упрека заслуживает райком и за то, что совершенно не заботится о воспитании кадров на селе, о повышении знаний председателей. Здесь забыты такие действенные формы учебы, как обмен опытом, систематическое информирование о новейших достижениях сельскохозяйственной науки и практики, экономические конференции и т. д. Вместо всяческого поощрения местной инициативы нередко сбиваются на мелочную опеку руководителей, подменяют их в решении простейших хозяйственных вопросов и тем самым сковывают подчас ценную инициативу и хорошие начинания. Такая практика приводит к тому, что отдельные руководители совершенно перестали самостоятельно решать вопросы повседневной колхозной жизни. Председатель колхоза «Искра» Д. А. Дзюба, например, настолько привык делать все по указанию райкома и райисполкома, что без телефонного звонка «сверху» шагу не ступит. В своей работе он не опирается ни на членов правления, ни на коммунистов и колхозный актив. А первичные парторганизации нередко равнодушно проходят мимо такого стиля руководства, так как и тут райком ни разу не подсказывает им конкретных задач в работе с кадрами.

Вопрос о подборе и воспитании руководящих колхозных кадров — это назревшая тема для обстоятельного, серьезного разговора, который должен незамедлительно состояться в Итатском райкоме КПСС, во всех первичных организациях района. Откладывать решение этой важной задачи недопустимо.

Содержательные беседы

ОСИННИКИ. (**Корр. «Кузбасса»**). На шахте «Шушталепская-1» еженедельно проводятся политинформации в сменах, бригадах. С докладами и беседами на них выступают члены партбюро, инженерно-технические работники — всего больше 60 человек.

Начальнику отдела организации труда и нормирования коммунисту В. А. Байбесову, например, партбюро поручило информировать рабочих одного из добычных участков о важнейших событиях внутренней и международной жизни, раз'яснять текущие политические задачи. Каждую субботу он присутствует на всех нарядах в этом коллективе, рассказывает, как трудящиеся Советской страны развертывают соревнование в честь предстоящего XXI с'езда КПСС, информирует о наиболее важных событиях за рубежом. Беседы слушаются с большим интересом, шахтеры задают т. Байбесову много вопросов, на которые он отвечает в доходчивой форме.

Аккуратно приходят на раскомандировки горняков с политинформациями, содержательно их проводят главный механик шахты Я. Н. Задворный, начальник подготовительного участка Н. Г. Трубицын, начальник цеха сортировки В. Г. Бегуненко, нормировщик Б. А. Точилин и другие.

Такой вид массово-политической работы позволяет парторганизации держать в курсе событий весь горняцкий коллектив, мобилизовать его на трудовые успехи.

МЕЖДУНАРОДНАЯ ЖИЗНЬ

XIII сессия Генеральной Ассамблеи ООН

Те, кто преграждает КНР доступ в Организацию Об'единенных Наций, продолжал А. А. Громыко, хотят затянуть ООН на скользкую и опасную дорожку, добиться фактически ликвидации этой организации.

Вопрос о представительстве Китая в ООН, заявил в заключение министр иностранных дел СССР, касается сейчас всех держав и всех стран мира и в значительной мере затрагивает судьбы самой организации. Инспирируя и организуя саботаж против восстановления законных прав Китая в ООН, правительство США еще раз продемонстрирует перед всем миром несовместимость своей политики с задачами сотрудничества между государствами в соответствии с принципами ООН. Советский Союз считает, что ООН должна руководствоваться в своих действиях не заповедями политики «с позиции силы» и «холодной войны» — мир уже сыт по горло этой политикой, — а принципами мирного сотрудничества всех государств, независимо от их общественного строя, и уважением суверенных прав каждого из них. Вот почему делегация СССР безоговорочно поддерживает предложение делегации Индии о восстановлении законного представительства Китая в ООН.

Затем «по порядку ведения» слово снова взял Лодж (США). Он возразил против того, что глава советской делегации А. А. Громыко в своем заявлении касался не только процедурной стороны, но и существа вопроса о представительстве Китая. Лодж воспользовался предоставленным ему словом для жалких попыток ослабить впечатление, которое произвели убедительные доводы, приведенные советским делегатом. Лодж голословно отрицал, что вооруженные силы США оккупируют часть территорий Китая, он отрицал тот всем известный факт, что США оказывают давление на делегации зависимых от них стран, чтобы не допустить восстановления законных прав Китая — Китайской Народной Республики — в ООН. Однако даже американские обозреватели признают, что США применяют «политику выкручивания рук», чтобы обеспечить себе поддержку большинства в этом вопросе.

Лодж использовал и это свое «процедурное» выступление для повторения злобной клеветы по адресу Китайской Народной Республики и Советского Союза. После Лоджа с более пространным повторением его клеветы выступил представитель чанкайшистской клики.

За рассмотрение и положительное решение вопроса о представительстве КНР в ООН выступили делегаты Болгарии, Швеции, Финляндии, Чехословакии, Албании, Афганистана, Индонезии.

Министр иностранных дел Болгарии К. Луканов указал, что вопрос о представительстве КНР в ООН имеет исключительное значение для плодотворной работы организации. Он сказал, что этот вопрос до сих пор не разрешен из-за враждебной позиции, занимаемой правительством США. Чтобы добиться оттяжки рассмотрения этого вопроса, заявил К. Луканов, США пускают в ход всевозможные «доводы» и клеветнические измышления. Очевидно, США боятся обсуждения вопроса о восстановлении прав Китая в ООН, ибо американскую политику в этом вопросе невозможно защищать. Ее отказываются поддерживать даже союзники США.

Министр иностранных дел Болгарии разоблачил фальшивые доводы противников справедливого решения вопроса о представительстве КНР в ООН, утверждающих, что обсуждение этого вопроса «еще более обострит международную обстановку» а также якобы помешает китайско-американским переговорам в Варшаве. Наоборот, заявил К. Луканов, положительное решение вопроса о представительстве КНР способствовало бы ослаблению международной напряженности и создало бы более благоприятную обстановку для варшавских переговоров.

Желают США или не желают признавать КНР, продолжал болгарский представитель, — это их дело. Однако попытки не допустить Китайскую Народную Республику в ООН — это вопрос, интересующий все народы, для которых дорог мир. Наше право — не считаться с чувствами некоторых американских кругов и решать вопросы таким образом, как это диктуется интересами мира и безопасности.

Никто не может сомневаться, заявил в заключение министр иностранных дел Болгарии, что если бы Китаю не помешали освободить всю свою территорию, пресечь провокационные действия вблизи своих границ, если бы КНР занимала свое законное место в ООН, то в настоящий момент мы не находились бы перед лицом столь непосредственной опасности возникновения мирового вооруженного конфликта. Пришло время для ООН сделать это, хотя и с запозданием. Надо решить вопрос о представительстве Китая быстро, пока еще есть надежда сохранить мир.

Представитель Швеции Россел потребовал, чтобы Генеральная Ассамблея рассмотрела, наконец, вопрос о представительстве Китая в ООН, который правительство Швеции считает чрезвычайно важным. Пора прекратить фикцию, заявил он, когда небольшая группа лиц с острова Тайвань осуществляет в органах ООН функции великой державы, а Китайская Народная Республика устраняется от участия в работе Организации. Никакие доводы не убедят нас в том, подчеркнул представитель Швеции, что такое положение терпимо и что можно решать важнейшие международные проблемы, и прежде всего проблему разоружения, без участия Китайской Народной Республики.

Делегат Швеции заявил, что его делегация будет голосовать против американского проекта резолюции, одобренного Генеральным комитетом. Швеция полностью поддерживает предложение о рассмотрении вопроса о представительстве Китая в ООН.

Напомнив о многочисленных и веских доводах, которые приводились в пользу безотлагательного рассмотрения вопроса о представительстве Китая в ООН, финляндский делегат Эчкель призвал Генеральную Ассамблею прислушаться к голосу разума и положительно решить вопрос о месте народного Китая в ООН. Не может быть сомнений в том, сказал он, кто является законным представителем Китая и имеет неоспоримое право быть представленным в ООН. Представитель Финляндии заявил, что его делегация будет голосовать за рассмотрение вопроса о представительстве Китая в ООН на нынешней сессии.

Выступивший с большой речью глава делегации Чехословакии, министр иностранных дел В. Давид подчеркнул, что Соединенные Штаты, взявшие на себя роль международного жандарма, уже в течение ряда лет совершают агрессию против китайского народа. Напомнив о концентрации американских вооруженных сил в районе китайского острова Тайвань, представитель Чехословакии заявил, что агрессия США против КНР таит в себе угрозу мирового конфликта и не может быть оправдана никакими ссылками на соглашения с Чан Кай-ши, который никого и ничего не представляет. Совершенно ясно, что остров Тайвань и прибрежные острова нужны США не для «обороны», а для агрессивных действий как против КНР, так и против национально-освободительного движения в других азиатских странах.

Остановившись на успехах Китайской Народной Республики и на росте ее международного авторитета, чехословацкий делегат подчеркнул далее, что отказ рассмотреть вопрос о представительстве Китая в ООН нанесет вред не только и не столько КНР, сколько самой Организации Об'единенных Наций.

Делегация Чехословакии, заявил он в заключение, решительно отвергает проект резолюции Генерального комитета и настаивает на рассмотрении вопроса о представительстве Китая в ООН.

Министр иностранных дел Албании Б. Штюлла заявил, что события на Дальнем Востоке подтверждают необходимость срочного решения вопроса о восстановлении законных прав КНР в ООН. Народы мира, сказал он, не могут мириться с политикой агрессии США в отношении великого китайского народа.

В интересах мира во всем мире, подчеркнул в заключение глава албанской делегации, Организация Об'единенных Наций должна положить конец проводимой Соединенными Штатами игре с огнем.

Делегат Афганистана Адбул Рахман Пежвак заявил, что вопрос о представительстве Китая в ООН привлекает внимание всего мира. Эта проблема интересует и тревожит большинство государств — членов ООН. Поэтому нельзя дальше игнорировать предложения относительно рассмотрения вопроса о представительстве Китая в ООН. Афганский делегат прямо заявил, что рекомендация принятая Генеральным комитетом по предложению США, неприемлема для его делегации. Эта рекомендация, сказал он, не учитывает законного права любого государства — члена ООН вносить в повестку дня Ассамблеи вопрос, который, по ее мнению, является важным и требует рассмотрения. Эта рекомендация не учитывает также и того, что ООН является мировым форумом для обсуждения важнейших проблем, которые интересуют и волнуют членов ООН.

Делегат Афганистана подчеркнул, что отказ рассматривать вопрос о представительстве Китая в ООН вредит отношениям между государствами и не способствует миру во всем мире. Афганская делегация, заявил он, поддерживает предложение Индии о включении в повестку дня XIII сессии Генеральной Ассамблеи вопроса о представительстве Китая в ООН, возражает против рекомендации Генерального комитета и будет голосовать за поправки, соавтором которых она является.

Мы признаем Центральное народное правительство Китайской Народной Республики, заявил делегат Индонезии А. Састроамиджойо, как единственно законное правительство Китая и весьма сожалеем, что Китай с его 600-миллионным населением, государство, которое является членом-основателем ООН, лишено на протяжении последних лет представительства в Организации.

Устранение КНР от участия в работе ООН, подчеркнул делегат Индонезии, ведет к серьезным последствиям для самой организации, поскольку без КНР нельзя решать ни одного важного международного вопроса, и тем более вопросов о разоружении, о прекращении испытаний атомного и водородного оружия и проблем, связанных с поддержанием мира и безопасности во всем мире.

Делегат Индонезии разоблачил несостоятельные утверждения некоторых противников КНР о том, что якобы обсуждение вопроса о представительстве Китая в ООН помешает переговорам между Китаем и США в Варшаве.

Генеральная Ассамблея, подчеркнул он, должна прислушаться к голосу большинства стран Азии и Африки, к голосу большей части населения мира и положительно решить вопрос о представительстве Китая в ООН.

Министр иностранных дел Ирландии Эйкен отметил исключительную важность вопроса о представительстве КНР в ООН. Не может быть никакого сомнения, сказал он, что положение на Дальнем Востоке представляет непосредственную угрозу для мира. Не содействовал ли наш отказ на предыдущих сессиях решить вопрос о представительстве Китая созданию нынешнего опасного положения на Дальнем Востоке?

Делегат Ирландии заявил, что его правительство, как и правительства государств, выступающих против восстановления прав КНР в ООН, не питает симпатий к коммунизму. Однако, подчеркнул он, Генеральная Ассамблея в решении такого вопроса не может руководствоваться теми или иными симпатиями или антипатиями делегатов.

Наша делегация, сказал в заключение Эйкен, будет голосовать за поправку, представленную семью странами Азии.

Кроме Лоджа и чанкайшиста, против рассмотрения вопроса о представительстве Китая в ООН, на сегодняшнем заседании высказались только делегаты Англии и Канады.

Выступление английского делегата П. Диксона наглядно показало ту двойную игру, которую ведет Англия в вопросе о представлении Китайской Народной Республике законно принадлежащего ей места в Организации Об'единенных Наций. Фарисейски напоминая, что его страна признала Китайскую Народную Республику и поддерживает с ней нормальные дипломатические отношения, представитель Великобритании тем не менее поддержал позицию США.

Делегат Канады С. Смит оправдывал свою позицию фальшивым предлогом, будто рассмотрение вопроса о представительстве Китая в ООН может обострить международную обстановку.

Председатель Генеральной Ассамблеи Ш. Малик попытался свернуть дискуссию. Глава делегации Индии Кришна Менон, взяв слово по порядку ведения заседания, подчеркнул, что дискуссия на пленарном заседании по вопросу, включать или не включать в повестку дня пункт, предложенный его делегацией, была вызвана исключительно тем, что большинство в Генеральном комитете приняло противоречащую Уставу рекомендацию. Менон предложил продолжить дискуссию по вопросу о представительстве Китая в ООН на завтрашнем утреннем заседании. Это предложение было принято подавляющим большинством Ассамблеи.

Глава советской делегации А. А. Громыко, также выступивший по порядку ведения заседания, отметил, что председатель Ассамблеи уже не первый раз пытается оказать давление на делегатов. Было бы правильным, сказал он, если бы председатель не придерживался только одной стороны дискуссии и воздержался от заявлений, имеющих целью оказать давление на делегатов. Громыко выразил надежду, что впредь председатель Ассамблеи будет сохранять об'ективность.

НЬЮ-ЙОРК 23 сентября. (ТАСС). Сегодня на утреннем пленарном заседании Генеральной Ассамблеи ООН продолжалось обсуждение вопроса о включении в повестку дня предложенного Индией пункта о представительстве Китая в ООН.

Выступивший первым министр иностранных дел Непала Саха призвал делегатов Генеральной Ассамблеи не забывать об ответственности, которую они возьмут на себя, отказавшись рассматривать вопрос о представительстве Китая. Речь, заявил он, идет не о процедурном вопросе, а о вопросе чрезвычайной важности.

Китайская Народная Республика, подчеркнул представитель Непала, не фикция, а об'ективная реальность, и поэтому решение вопроса о представительстве Китая в ООН нельзя больше откладывать.

Представитель Цейлона Кореа решительно осудил американскую резолюцию, одобренную Генеральным комитетом. Мы, заявил он, не можем согласиться с тем, чтобы ООН лишалась права ставить на обсуждение Генеральной Ассамблеи жизненно важные международные вопросы.

Министр иностранных дел Белорусской ССР К. В. Киселев заявил, что вопрос о восстановлении законных прав Китайской Народной Республики в ООН вызывает тревогу у народов всех стран.

К. В. Киселев подчеркнул, что проводимая Соединенными Штатами политика в отношении КНР свидетельствует о политической слепоте и безрассудстве тех кругов в США, которые хотели бы восстановить в Китае прежний продажный режим и восстановить свои колониальные позиции. Однако им не следует забывать, что век колониализма прошел безвозвратно и народы Востока, взявшие судьбу в свои руки, не допустят возврата к кошмарному прошлому. Любые попытки сохранить и вернуть колониальное господство обречены на провал.

Министр иностранных дел Румынии А. Буначиу заявил, что панический страх Соединенных Штатов перед возможностью обсуждения в ООН вопроса о восстановлении законных прав КНР в Организации Об'единенных Наций можно об'яснить только тем, что политика, проводимая США в отношении Китая, полностью противоречит Уставу ООН и интересам поддержания мира.

Представитель Югославии Д. Видич обратил внимание Генеральной Ассамблеи на срочный характер вопроса о представительстве КНР в ООН. Делегат Югославии подчеркнул, что члены ООН будут нести серьезную ответственность, если они не решат этого вопроса и на нынешней сессии.

В поддержку предложения Индии о включении в повестку дня XIII сессии Генеральной Ассамблеи вопроса о представительстве Китая в ООН выступили также представители Бирмы, Об'единенной Арабской Республики, Польской Народной Республики, Камбоджи, Ирака и Ганы.

Из всех выступивших на сегодняшнем заседании только представитель Новой Зеландии заявил, что он будет голосовать за американскую резолюцию, одобренную большинством голосов в Генеральном комитете. Однако и он подчеркивал ненормальность положения с представительством Китая в ООН и сказал, что его делегация воздержится при голосовании по поправкам, предложенным 7 азиатскими странами, которые фактически уничтожают рекомендации Комитета не обсуждать вопрос о представительстве Китая.

На этом утреннее пленарное заседание закончилось.

(Продолжение отчета о дневном заседании 22 сентября. Начало в газете за 24 сентября с. г.).

Выступление Мориса Тореза и Жака Дюкло по французскому радио и телевидению

ПАРИЖ, 23 сентября. (ТАСС). Генеральный секретарь Центрального Комитета Французской коммунистической партии Морис Торез и секретарь Центрального Комитета Жак Дюкло выступили вчера по радио и телевидению с речами, призывая французских избирателей отклонить правительственный проект конституции во время референдума 28 сентября.

Генеральный секретарь ЦК Морис Торез заявил: «Француженки и французы!

В течение четырех месяцев наша страна находится в условиях режима, навязанного ей военным мятежом и переворотами в Алжире и Аяччо.

28 сентября вас призывают одобрить и увековечить эту совершенно незаконную и антидемократическую власть.

Согласно предлагаемой вам конституции президент республики, избранный собранием нотаблей, будет обладать гораздо большими правами, чем их имели последние короли Франции. По своему усмотрению он назначает и смещает министров. Он господствует над Национальным собранием, находящимся под постоянной угрозой роспуска.

В большинстве случаев Национальное собрание не принимает законов. Даже его право осуществления контроля над государственными финансами становится иллюзорным.

Статья 16-я конституции предоставляет президенту республики право устанавливать диктатуру при наличии серьезных обстоятельств, которые он определяет сам. Составители проекта конституции признали, что эта статья предназначена на случай атомной войны: президент покинет в этом случае территорию Франции, увозя с собой национальный суверенитет в то время, как народ будет оставлен на произвол ужасной катастрофы.

Все гарантированные конституцией 1946 года социальные права, в частности право на труд, на социальное обеспечение, на профсоюзную деятельность, на забастовки, права женщин, детей и престарелых, ликвидируются.

Вместо этого нам говорят, что конституция предусматривает право на независимость для народов Черной Африки. Если это действительно так, то почему не распространить это право на алжирский народ?

Зачем продолжать и усиливать войну в Алжире? Зачем отказываться от установления новых отношений, основанных на свободном согласии и уважении взаимных интересов между Францией и народами бывших колоний?

Все признают, что алжирская война является причиной нынешней драмы. А в конституции не говорится ни одного слова об Алжире, где положение осложняется с каждым днем!

По всем этим причинам французский народ может сказать 28 сентября только «нет».

Более того, исчезли все появившиеся 1 июня иллюзии.

Заработная плата и пенсии оказались блокированными в то время, как стоимость жизни и плата за жилище постоянно растут. Правительство не закупает у крестьян продукты по ценам, установленным для них законом. Нависла угроза кризиса и безработицы. Налоги становятся еще более тяжелыми.

Гражданские свободы серьезно урезаны. Информация, радио монополизированы группой, стоящей у власти. Фашистские банды учащают свои нападения на активистов и помещения демократических организаций.

Во Франции желали бы по примеру Алжира ликвидировать партии, подчинить органы гражданской власти генералам, заменить законность применением насилия и полицейским произволом.

Экономическая и политическая независимость Франции по-прежнему приносятся в жертву агрессивным целям атлантической политики.

Наличие в правительстве лиц, являющихся главными виновниками вчерашних бед, делает несостоятельными всякие ссылки на прошлое.

Эти дискредитированные политиканы, чтобы заставить забыть о причиненном ими вреде, обвиняют по примеру мятежников институты, деятельность которых они сами извращали.

Необходимо заявить «нет», чтобы обеспечить в стране необходимое обновление и изменение.

Француженки и французы, вы скажете «нет», чтобы сделать возможным скорое избрание суверенного Учредительного собрания, которое установит подлинно демократические институты и которое даст Франции сильное и устойчивое правительство, опирающееся на доверие народа.

Вы скажете «нет» вместе с рабочими профсоюзами всех направлений, вместе с многочисленными сельскохозяйственными организациями, вместе со всеми работниками высших учебных заведений.

Вы скажете «нет» вместе со всей Францией, которая трудится и мыслит.

Наглость реакции об'ясняется лишь расколом республиканцев. Их единство спасет республику.

Французская коммунистическая партия призывает вас заявить «нет» угнетению, «нет» войне, чтобы открыть эру процветания, социального прогресса и мира, чтобы обеспечить счастливое будущее молодежи в условиях свободной, сильной и независимой Франции».

В своем выступлении Жак Дюкло указал, что «различные группировки, созданные для данного случая, рекомендуют голосовать за проект конституции. Французская коммунистическая партия, которая подвергается оскорблениям и клевете, как во времена Петена, призывает голосовать против него».

«Правительство, созданное в результате переворота 13 мая, — сказал далее Дюкло, — продолжает войну в Алжире, которая распространяется на саму Францию. Некоторые руководители социалистов утверждают, будто следует голосовать «да», чтобы потребовать мира в Алжире. Обман! Голосовать «да» будут сторонники войны до конца. Нужно сказать «нет» войне в Алжире, а для того, чтобы добиться ее прекращения, необходимо отвергнуть колониалистские методы политика Франции как в Алжире, так и на Мадагаскаре, и в Черной Африке должна быть основана не на силе, а на независимости народов, что является первым условием братского согласия с ними».

Дюкло подчеркнул, что глава правительства де Голль «выделил дополнительно 110 миллиардов франков на войну в Алжире и готовится выбросить огромные средства на гонку атомного вооружения».

Далее Дюкло сказал:

«Вследствие этих значительных расходов и разорительной войны в Алжире Франция будет вынуждена снова просить займы в долларах у США и в марках у Западной Германии. Ввиду этой перспективы де Голль позволил американцам использовать для их интервенции в Ливане базы, которые они имеют на нашей территории; он допускает также, чтобы французскими солдатами командовал гитлеровский генерал Шпейдель.

Деголлевская пропаганда о «французском величии» прикрывает таким образом дальнейший отказ от нашей национальной независимости и серьезный ущерб, который наносится престижу Франции.

Следствием всего этого для трудящихся масс является сокращение покупательной способности, в то время как капиталистические монополии получают чудовищные прибыли за счет рабочего класса, крестьянских масс и средних слоев городского населения.

Что касается деголлевского проекта конституции, являющегося явно монархическим по своему духу, то он превратит президента республики в подлинного властелина, которому будет предоставлена возможность поставить снова под угрозу блага социального обеспечения, права государственных служащих, пенсионеров, бывших военнослужащих, престарелых трудящихся и так далее.

При серьезных обстоятельствах — степень их серьезности президент будет определять сам — он сможет брать на себя всю полноту власти, включая право об'являть войну, располагая, таким образом, самоличной жизнью французов и судьбой родины.

Если верх возьмут сторонники конституции, то правительство сможет тотчас же «принимать во всех областях меры, которые оно сочтет необходимыми», нисколько не считаясь с основными гражданскими свободами, ибо из проекта конституции вычеркнуто упоминание об уважении этих свобод».

«Напротив, если победят те, кто будет отвечать «нет», мятежники не осмелятся действовать, а если они пойдут против народа, то они окажутся бессильными перед рабочими и демократическими силами, которые не будут лишены поддержки офицеров и солдат, верных республике и родине.

Голосовать «нет» это значит преградить путь гражданской войне, голосовать против двойной авантюры фашизма и войны.

И голосование против конституции отнюдь не означает возвращение к устаревшим методам прошлого, которые правительство де Голля, чуждое духу нашей эпохи, по-прежнему применяет».

«Храня веру в будущее, Французская коммунистическая партия призывает всех республиканцев ответить «нет»! «Нет» — войне и нищете, «нет», диктатуре и фашизму. Да здравствует республика Франция!».

В Париже на площади Республики состоялась официальная церемония, посвященная предстоящему референдуму по вопросу о реформе нынешней конституции.

Одновременно в районах, прилегающих к площади Республики, состоялась народная манифестация, проходившая под знаком защиты республиканского строя во Франции. Доступ на площадь, где проходила официальная церемония, был прегражден полицейскими автомашинами и усиленными отрядами полиции и жандармерии.

НА СНИМКЕ: участники народной манифестации с плакатами, на которых написано «Нет».

Фото **Чехословацкого телеграфного агентства.**

Указание ЦК КПК и Государственного совета КНР о работе в области просвещения

ПЕКИН. Агентство Синьхуа передало указание ЦК Коммунистической партии Китая и Государственного совета КНР о работе в области просвещения.

В указании отмечается, что социалистическая революция в Китае уже в основном одержала победу на экономическом фронте, одержала она решающую победу и на политическом и идеологическом фронтах. За девять лет после освобождения страны в деле просвещения в стране достигнуты огромные успехи: ликвидирована фашистская гоминдановская система образования и создана социалистическая система образования, в несколько раз увеличилось число студентов и учащихся в вузах, средних и начальных школах; большое развитие получили движение за ликвидацию неграмотности, а также общеобразовательное и техническое обучение в свободное от работы время; в учебных заведениях начал широко осуществляться принцип одновременного занятия учебой и трудом.

Курс партии в области просвещения таков, говорится далее в указании: образование должно служить политике пролетариата, образование должно сочетаться с производственным трудом. Во всех учебных заведениях необходимо проводить политическое, идеологическое воспитание в духе марксизма-ленинизма, воспитывать у преподавателей и студентов мировоззрение рабочего класса, идеи масс, идеи коллективизма, идеи сочетания умственного труда с физическим трудом.

Во всех учебных заведениях необходимо вводить в качестве регулярной дисциплины производственный труд. Факты показали, что при правильном руководстве участие в производительном труде полезно для учащихся как в отношении нравственного воспитания, так и в отношении умственного и физического развития. В дальнейшем это движение будет развиваться в направлении создания учебными заведениями заводов и ферм, а заводами и сельскохозяйственными кооперативами будут создаваться учебные заведения.

В указании далее подчеркивается, что просвещение должно вестись под руководством партийных комитетов. Руководящие работники учебных заведений по мере возможности должны быть вместе с учащимися в жизни и труде.

ЦК КПК и Государственный совет КНР ставят следующие задачи: за три — пять лет во всей стране в основном ликвидировать неграмотность, осуществить всеобщее начальное образование, добиться того, чтобы во всех сельскохозяйственных кооперативах имелись средние школы, чтобы большинство детей дошкольного возраста находились в детских яслях и детских садах. Следует быстрее развивать среднее образование и высшее образование, добиваться, чтобы примерно за 15 лет молодежь и взрослые всей страны, имеющие условия и желание, в основном получили высшее образование.

ЦК КПК и Государственный совет призывают всю партию, весь народ и всех работников просвещения прилагать усилия к выполнению этой славной задачи культурной революции.

(ТАСС).

Тайвань — база агрессии

НЬЮ-ЙОРК, 23 сентября. (ТАСС). Корреспондент агентства Ассошиэйтед Пресс Джеймс Кери сообщает из Тайбэя, что Соединенные Штаты при участии чанкайшистских властей строят в центре Тайваня «крупнейшую на Дальнем Востоке военно-воздушную базу». Строительство базы обойдется в 25 млн. долларов. «Бомбардировщики стратегической авиации, — указывает Кери, — смогут вылетать оттуда на об'екты, находящиеся в глубоком тылу коммунистического Китая и России».

Строительство новой военно-воздушной базы на Тайване началось в мае текущего года и завершено на 60 проц. Она расположена на площади 2.300 акров. «Бетонированная взлетно-посадочная дорожка длиной 12 тыс. футов была закончена 21 августа, — пишет Кери. — Сейчас ею может пользоваться любой самолет, находящийся на вооружении военно-воздушных сил Соединенных Штатов...».

Военные совещания в Тайбэе

НЬЮ-ЙОРК, 23 сентября. (ТАСС). По сообщению корреспондента агентства Юнайтед Пресс Интернейшнл из Тайбэя, сегодня здесь командующий вооруженными силами США на Тихом океане адмирал Фелт совещался с Чан Кай-ши.

Как указывает корреспондент, наблюдатели считают, что одна из целей совещания Фелта с Чан Кай-ши состоит в том, чтобы изучить результаты проводимого в последнее время Соединенными Штатами «наращивания сил» на Тайване «путем присылки реактивных самолетов и ядерного оружия», а также вопрос о сопровождении кораблями 7-го флота США чанкайшистских транспортных судов на Цзиньмыньдао.

Фуад Шехаб вступил на пост президента Ливанской республики

БЕЙРУТ, 23 сентября. (ТАСС). Сегодня утром состоялось заседание ливанского парламента, на котором новый президент генерал Фуад Шехаб принес присягу на верность конституции Ливанской республики.

Новый президент, срок полномочий которого шесть лет, прибыл на заседание парламента в сопровождении председателя парламента Адель Оссейрана и почетного эскорта.

Ливанское правительство представило свою коллективную отставку.

В Бейруте введен круглосуточный комендантский час. Все магазины и предприятия закрыты. Не выходят газеты.

Одиннадцатое серьезное предупреждение китайского правительства

ПЕКИН, 24 сентября. (ТАСС). Агентство Синьхуа передает:

23 сентября 4 американских военных корабля вторглись в территориальные воды нашей страны в районе провинции Фуцзянь. 14 американских истребителей восемью группами вторглись в воздушное пространство над территориальными водами нашей страны в провинции Фуцзянь, в том числе шесть самолетов тремя группами вторглись в воздушное пространство над материковой частью нашей страны. Представитель министерства иностранных дел КНР уполномочен заявить: Тот факт, что американские военно-морские и военно-воздушные силы все чаще вторгаются в территориальное море и в воздушное пространство нашей страны, свидетельствует о том, что США по-прежнему придерживаются провокационной политики расширения агрессии в отношении нашей страны и подготовки войны. В связи с этим китайское правительство делает одиннадцатое серьезное предупреждение.

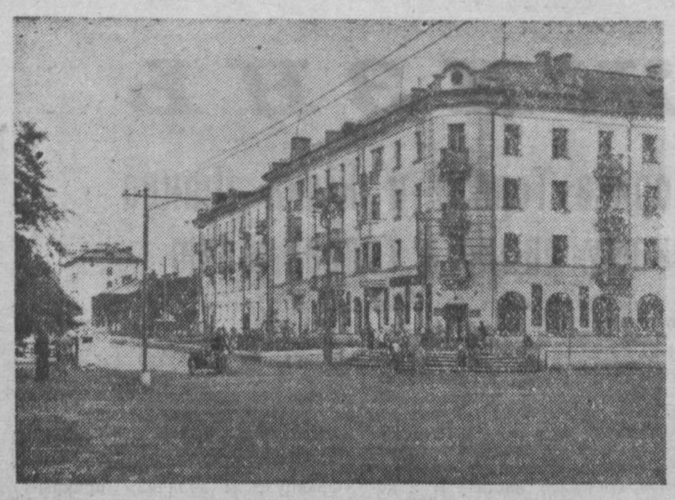

г. Ленинск-Кузнецкий. Проспект имени С. М. Кирова.
Фото **А. Шевелева.**

О наших товарищах

Прораб Василий Рыбалко

Взглянув на косматые тучи, цепляющиеся за лесистые вершины гор, один из рабочих заметил:

— Опять будет дождь!

— Да-а! Наверное...—Василий Иванович Рыбалко кивает головой в сторону реки, а сам думает о другом: «Завтра надо закончить мост, а бетонные кольца оказались непригодными, придется бетонировать на месте. Но как быть с железом? Надо что-то придумать!»

Но что можно сделать, если ни с той, ни с другой стороны нет дороги? Один выход был, и мысль о нем не давала покоя прорабу.

— А что, — начал Рыбалко, когда все рабочие были в сборе, — если нам попробовать отправить арматуру плотом?

Воцарилось молчание. Рабочие и мастера посматривали друг на друга, и каждый из них понимал, какое это сложное и опасное дело. В такую бурную воду да еще через валуны вести плот с железом...

— Опасно, Василий Иванович, — заметил кто-то. — Уж больно река-то озорная...

Поздно вечером все, кроме прораба, ушли из раскомандировочной. «Опасно?» — думал он и вспомнил, как во время весеннего паводка пришлось бороться со стихией, как затопляло механизмы, поселок и как в студеной воде один на один с разбушевавшейся стихией вытаскивал он на берег продрогших рабочих, как огонек его личного примера помог людям вернуть веру в свои силы и спасти все... «Трудно, а все же можно!»

На следующий день арматурное железо решили отправить на плоту. Задание получил мастер Силко. Целый день Рыбалко провел на трассе под проливным дождем. Лишь вечером усталый, измученный вернулся домой. Но не успел он обогреться горячим супом, как в комнату ввалился мастер.

— Что случилось?

— Уплыл, — виновато, шепотом проговорил мастер.

— Кто уплыл? — тревожно спросил Рыбалко и отодвинул от себя тарелку.

— Плот уплыл, — повторил мастер.

Василий облегченно вздохнул:

— Напугал ты меня. Как же это случилось?

— А вот так: сколотили плот, погрузили железо, тачку, сели рабочие, а он и пошел ко дну...

— Надо было снять часть груза, — перебил его Василий Иванович.

— Сняли больше половины. Сели рабочие, оттолкнулись от берега, — продолжал мастер. — а он опять под воду. Все напугались и спрыгнули. Уж больно страшно, Василий Иванович.

Рыбалко посмотрел на мастера:

— Делайте другой!

— Другой? — переспросил мастер и всем корпусом подался вперед. Его глаза стали большими, удивленными. — А кто же поплывет?

— Я, — мягко сказал Василий Иванович, — а вы пойдете вперед и будете ждать меня за «Слепым порогом».

Всю ночь плотники стучали топорами, сооружали плот. К утру он был готов и погружен. Рыбалко скомандовал: «Отвязывай!» — и встал за руль-весло. Конец веревки брошен, волны подхватили плот и стремительно понесли. Впереди кипящие валы переката, чуть прозевал — и под водой, а то ударит о валун и разобьет в щепки. Но трудно заметить камни в этом мутном потоке: под самым носом бурлила, бушевала вода. Плот подбросило, со страшной силой швырнуло в сторону. Василий покачнулся, заскрежетало железо, но плот шел уже дальше, подчиняясь воле рулевого.

...Совсем уже смеркалось, когда мостовики укладывали на место арматуру и заливали ее бетоном.

Проезжая по магистрали Южсиба, вы увидите из окна мелькающие один за другим мосты, трубы. Сколько самоотверженного труда вложили сюда строители! Василий Рыбалко возводит сейчас новые мосты и трубы на ветке Бискамжа—Тея. И в каждое из этих сооружений он вкладывает частицу своей души, сердца.

В. КИРИЛЛИН.

Врач уходит на пенсию

Более 30 лет отдала работе в медицинских учреждениях главный врач детского костно-туберкулезного санатория г. Кемерова Олимпиада Ивановна Кобытева. Она была одним из организаторов педиатрической службы в Кемерове, а затем 27 лет трудилась в детских лечебных учреждениях. Ее первые маленькие пациенты стали уже взрослыми людьми и в последние годы часто приводили малышей к «своему доктору» на консультацию.

Олимпиада Ивановна почти три десятилетия подряд посещала дом, где ее ждали, откуда поступали вызовы. Ее можно было застать у постели тяжело больного ребенка в различное время дня и ночи.

И вот настал день проводов старого врача на пенсию. Десятки медицинских работников собрались в детскую городскую поликлинику, чтобы пожелать Олимпиаде Ивановне хорошего отдыха.

Заведующая горздравотделом Е. П. Нечаева тепло благодарит О. И. Кобытеву за ее самоотверженный труд. Многие молодые врачи, выступившие на проводах, говорили о том, что Олимпиада Ивановна передала им свои знания и опыт в работе.

Старейшему детскому врачу города вручены почетные грамоты горисполкома, обкома союза медицинских работников и много подарков.

З. Гринберг.

Вместо машин— бухгалтерские счеты

В Кузбассе недооценивают вычислительную технику

Формально машиносчетные станции и бюро созданы на многих наших предприятиях, стройках и в учреждениях, а вот полноценно они работают лишь кое-где. Машиносчетные бюро на шахтах имени Орджоникидзе, имени Димитрова, «Редаково-Южная» и других фактически не действуют. На алюминиевом заводе часть счетных машин роздана по цехам, где они эксплуатируются не по сменному режиму, а кому как вздумается. Операторы бюро много времени заняты канцелярской работой: выписывают расчетные книжки и т. д.

Крупная станция имеется на Кузнецком металлургическом комбинате. Здесь большой парк счетно-клавишных, счетно-аналитических и фактурных машин. Однако многие массовые вычислительные работы выполняются еще вручную, а машины обычно бывают загружены только в начале и конце месяца. Сметы, калькуляции, финансовые и инженерно-технические расчеты — все это составляется разрозненно по отделам и конторам, а не на машинах.

Плохо эксплуатируются счетные машины в сберкассах Сталинска, Прокопьевска и других городов области.

В чем же дело? Причина, прежде всего, в невнимательном, а порой и просто косном отношении к новому со стороны руководителей некоторых организаций и предприятий. Многие главные бухгалтеры считают, что с внедрением машиносчетных установок конторский аппарат не должен сокращаться. Есть случаи, когда количество бухгалтеров в организации после нескольких лет механизированного учета даже увеличивается. Возьмите трест «Сталинскпромстрой» (главный бухгалтер т. Новоселов). В МСБ здесь не хватает людей, а в различных конторах треста бухгалтерский аппарат раздут, и служащие вручную обрабатывают документы, дублируя машиносчетное бюро. Например, бухгалтерия транспортной конторы ежедневно вручную подсчитывает выработку и зарплату 700—800 водителей!

Главные бухгалтеры многих организаций и предприятий не знают мощностей своего счетного оборудования, не представляют себе, какие именно работы могут выполнять те или иные машины. Поэтому они не могут организовать дело так, чтобы равномерно загрузить машиносчетные станции и бюро.

На КМК допускаются простои счетных машин, хотя механизированы здесь только три участка бухгалтерского учета: зарплаты, материалов и выписка счетов за отгруженную продукцию. Все остальное выполняется на обычных счетах и арифмометрах.

Машиносчетные установки должны работать самостоятельно, по своему сменному режиму, выполнять все трудоемкие счетно-вычислительные операции независимо от того, относятся ли они к бухгалтерскому учету, планированию или к инженерно-техническим работам.

Плохо у нас налажено техническое обслуживание счетных машин. Механики, обслуживающие их, в большинстве своем знают лишь материальную часть, но слабо представляют принципы применения, не умеют настраивать их на выполнение различных вычислительных операций. По сути дела они не заинтересованы в бесперебойной работе счетных машин. Если на МСС или на МСБ машины простаивают из-за того, что работа их ведется не по сменному режиму или из-за того, что не хватает кадров, механику это даже выгодно: остается время на всякие посторонние заработки. Нужно сделать механиков непосредственными заместителями начальников МСС и МСБ, чтобы они активно участвовали в организации посменной работы станций и бюро, боролись за максимальную загрузку счетных машин.

В большинстве машиносчетных станций и машиносчетных бюро нашей области планово-предупредительные ремонты не проводятся, машины работают на износ.

Плохо обстоит дело с оплатой, нормированием труда операторов машиносчетных установок. Механизаторы учета зачастую получают за свой труд меньше, чем обычные работники бухгалтерий. Таким образом, стимула для повышения производительности труда не создается. Совнархозу пора упорядочить оплату и нормирование труда операторов счетных машин. Кроме того, машиносчетным станциям и бюро надо предоставить хорошие помещения с вентиляцией, звукопоглощением, мебелью. Это позволит повысить производительность труда операторов, даст возможность пополнить кадры МСС и МСБ высококвалифицированными работниками.

Несколько слов о подготовке кадров механизированного учета. В Сталинске есть филиал Новосибирского учебного комбината ЦСУ СССР по подготовке работников учета. В 1957 году слушатели проводили экскурсии в МСБ треста «Сталинскпромстрой» и на месте знакомились с устройством машин. Сейчас же руководство треста запретило им посещать машиносчетное бюро, ссылаясь на то, что они, дескать, загрязняют помещение. Главный бухгалтер треста поддерживает его. Это ли не образец косности, непонимания всей важности нового дела?

Во многих совнархозах создаются кустовые машиносчетные бюро и станции, каждая из которых будет обслуживать несколько заводов или трестов, входящих в одно отраслевое управление совнархоза. Например, МСБ при «Кемеровоцентрострое» является кустовым для трех строительных трестов и автотранспортной конторы. Подобное мероприятие стоило бы осуществить и в Сталинске, но здесь оно натолкнулось на сопротивление главных бухгалтеров трестов «Сталинскпромстрой» и «Кузнецктяжстрой» тт. Новоселова и Волкова.

Пора уже по-настоящему заинтересоваться тем, как внедряется механизация учета в нашем экономическом районе, убрать с ее пути все преграды.

Б. ЛЕОНИДОВ.

Читатели сообщают:

26 августа в газете «Кузбасс» была напечатана моя заметка под заголовком «Когда достроят школу?» В ответ на нее к школе подвезли кирпич, но на этом все работы прекратились. Мастерская не строится.

Наша школа работает по новому учебному плану. Мы не имеем возможности из-за отсутствия учебной мастерской проводить занятия по политехническому обучению. Школа не огорожена, пришкольного участка нет, котельная заливается водой.

Когда же начальник Березовского стройуправления т. Журавель вместо обещаний (их он уже давал десятки) закончит строительство школы?

А. Солодухин,
директор Березовской школы.

☆ ☆ ☆

Мойки в новом комбинате шахты «Суртаиха» согласно проекту должны облицовываться стерелезитовой плиткой. Но она в Киселевск не поступает. Как быть? Решили заменить ее отходами стекла. Нарезали плиток определенных размеров, окрасили их с одной стороны и «обклеили» ими для пробы один кабинет моечного отделения. Получилось не хуже. Несмотря на то, что поделка плиток и окраска их производятся вручную, стоимость их наполовину ниже стерелезитового кафеля.

М. Силантьев,
десятник стройгруппы.

☆ ☆ ☆

Еще в прошлом году стройуправлению № 4 треста «Прокопьевскуголь» было поручено перекрыть центральные авторемонтные мастерские. Заготовили железобетонные плиты, но до перекрытия дело так и не дошло. Нынче начальник стройуправления т. Лапин заверил, что работы начнут 1 августа. Но слова не сдержал. Распоряжение заместителя начальника комбината «Кузбассуголь» т. Рубина опять не выполнено.

А крыша только чудом держится, протекает, вода заливает оборудование.

И. Рощупкин.

☆ ☆ ☆

Когда закончится реконструкция шахты «Южная»? Этот вопрос волнует весь коллектив. Ведется она уже десять лет, а освоена лишь треть отпущенных средств. На этот год отпущено 6 млн. рублей, а за первое полугодие освоено всего 2,3 млн. Может получиться так, что, пока идет возня с реконструкцией, горизонт +64 метра, из-за которого, собственно, она и ведется, будет отработан через старый ствол. Значит, реконструкцию надо ускорить.

А. Кудрявцев,
зам. редактора стенгазеты «За уголь».

☆ ☆ ☆

Для нашего коллектива новый выемочный участок готовили два года. Руководили работами там тт. Репин, Литвинов и Сметанин. Но когда наш участок № 3, работавший до этого хорошо, перешел туда, сразу попал в трудное положение. Выемку пришлось вести прямым ходом, лавы не были нарезаны. Руководители шахты вместо принятия мер пошли по другому пути. Рядом строится угольный разрез. Шахта берет оттуда уголь и таким образом покрывает долг подземных участков. По-нашему, это очковтирательство. Предложения коллектива руководство шахты не учитывает. Зарплата у горняков низкая.

Обидно и неудобно так работать.

По поручению навалоотбойщиков участка № 3 шахты «Промышленская»

А. Танков.

СПОРТ

Соревнования гимнастов

В Сталинске закончились областные соревнования по спортивной гимнастике среди физкультурников областных спортивных обществ.

Переходящий приз и диплом первой степени комитета по физической культуре и спорту при облисполкоме завоевали гимнасты студенческого спортобщества «Буревестник».

По программе мастеров первенства добилась студентка Кемеровского медицинского института Галина Осорина. Среди мужчин-перворазрядников наилучший результат показал студент Сибирского металлургического института Анатолий Левитан. Среди женщин-перворазрядниц первой была тренер детской спортивной школы г. Анжеро-Судженска Зинаида Истрахова.

———

На первенство страны по футболу

Продолжаются игры на первенство страны по футболу среди команд мастеров класса «Б».

21 сентября в зоне Сибири и Дальнего Востока состоялись очередные встречи.

В Комсомольске-на-Амуре местная команда спортивного общества «Локомотив» принимала футболистов «Металлурга» (Сталинск). Матч первого круга закончился вничью — 0:0. 90 минут упорной борьбы результата не дали. Игра закончилась со счетом 0:0.

В Чите спортсмены спортивного клуба военного округа играли против команды «Химик» (Кемерово). Игра между ними в первом круге розыгрыша чемпионата закончилась со счетом 3:0 в пользу читинцев. На этот раз встреча закончилась со счетом 4:0 в пользу кемеровчан.

Таким образом, команда «Металлург» имеет пока 21 очко, «Химик» — 22 очка.

П. Шур.

———

Перед решающими матчами

Десять матчей проведено за минувшую неделю на чемпионате страны по футболу. Они внесли немало изменений в турнирную таблицу чемпионата.

Что же принесли последние встречи главным соперникам чемпионата — спартаковцам и динамовцам столицы? Первые потеряли крайне нужное для них очко, сыграв вничью с железнодорожниками столицы (2:2), и имеют сейчас 29 очков после 20 игр. Динамовцы, выиграв у команды «Молдова» (это была их одиннадцатая подряд победа), сравнялись со «Спартаком» по количеству очков. Они провели уже 21 встречу. Их последний матч с командой «Шахтер» состоится 3 октября. У спартаковцев впереди еще две встречи.

Два очка прибавили в свой актив армейцы столицы. Они выиграли у московских торпедовцев (2:1) и теперь имеют 26 очков после 21 встречи. Поменялись местами с железнодорожниками Москвы ленинградские футболисты «Зенита». Они занимают сейчас четвертое место, а «Локомотив» — пятое.

(ТАСС).

Счастливого пути и отличной службы!

Витя Васильков еще раз, на всякий случай, заглянул в вещевой мешок и, туго перетянув его, сказал отцу:

— Пора.

Трофим Яковлевич по-своему оценил это сыновье «пора». И хотя Виктор давно уже трудился вместе с ним на заводе резиновых изделий и был незаурядным закройщиком, отцу показалось, что повзрослел он только сегодня, когда пришло время идти на службу в Советскую Армию. Это Трофим Яковлевич понял еще на заводском собрании, когда юноши и девушки давали его сыну наказ. Товарищ Виктора по работе Зимин так и сказал:

— Мы здесь будем за тебя трудиться, а ты, Виктор, служи отлично, верно. А вернешься — опять к нам...

Восемнадцатилетнему призывнику тут же на собрании друзья-комсомольцы вручили подарок — часы и пожелали счастливого пути.

— Не забывай и свою комсомольскую организацию, — напутствовали товарищи. — Пиши...

...На полянке, возле военкомата Заводского района Кемерова, оживление. Здесь Виктор Васильков увидел многих своих ровесников. Когда прозвучала команда «Стройся!», по соседству с ним встали слесарь Кемеровского монтажного управления № 1 Юрий Асламов, насосчик коксохимического завода Артур Есиков, битумщик завода минваты Владимир Мерзляков, осмотрщик вагонов станции Кемерово Анатолий Пчелов, машинист экскаватора треста № 96 Петр Симоненко, помощник плавильщика с азотнотукового Владимир Яськин, дежурный электрослесарь шахты «Пионер» Эдуард Олейников... Скоро это будет одна дружная семья.

Районный военный комиссар подполковник Ф. Б. Ходюш много раз напутствовал молодежь, готовящуюся исполнять свой священный долг. И всякий раз старый воин испытывает чувство непередаваемой гордости за новое пополнение рядов Советской Армии. Открывая митинг, посвященный очередным проводам, подполковник призывает молодых производственников дорожить честью индустриального Кемерова, всего Кузбасса.

Быть отличниками боевой и политической подготовки, с честью нести звание воинов-сибиряков молодым рабочим Заводского района желает секретарь райкома КПСС Д. В. Пономарев.

— Вы были славными производственниками, хорошими общественниками, незаурядными спортсменами, — говорит на митинге секретарь райкома комсомола Николай Рыжиков. — Мы гордимся вами и хотим видеть вас отличными воинами.

На трибуне Трофим Яковлевич Васильков.

— Старший мой сын, Александр, уже служит в Советской Армии. Командование части не однажды благодарило меня. Есть благодарности и в военкомате. Сегодня я провожаю второго сына и много-много других сыновей. Будьте примерными солдатами, ребята!

И вот слово берет один из тех, кого провожают, — комсомолец, знатный производственник Николай Кривовяз. И то, что он говорит, вполне разделяет каждый из тех, кто стоит в строю...

Звучит оркестр. Призывникам, лучшим из лучших, секретарь райкома ВЛКСМ Н. Рыжиков вручает грамоты райкома комсомола, а комсорги предприятий — подарки. В пути и в солдатском обиходе очень кстати придутся и шахматы, и бритвенные наборы, и авторучки. Оригинальный подарок приготовила трем уходящим в Советскую Армию строителям комсомольская организация треста № 96 — им преподносят полный комплект всего необходимого для того, чтобы всегда сверкали пуговицы их солдатских гимнастерок.

То тут, то там задорный голос подает гармошка и, словно сговорившись, призывники и собравшиеся на проводы родные, друзья, знакомые заводят солдатские песни.

Сквозь толпу пробирается девушка. Глаза явно кого-то ищут. Это Надежда Сметанина, работница завода минваты. На вопрос, кого она провожает, Надежда отвечает:

— Ребят с нашей улицы. Четверых.

Конечно, всем — и Саше Бурученко, и Володе Яськину, и Пете Рудину, и Володе Сердюкову она пожелает доброго пути, но одному из них ей хочется сказать сегодня самые задушевные слова...

...23 часа 03 минуты. На вахту встает машинист паровоза Владимир Палецкий. Со станции Кемерово отправляется специальный эшелон. Здесь посланцы не только Заводского, но и других районов Кемерова, а также молодые механизаторы и труженики полей районов области, производственники городов Анжеро-Судженска и Мариинска. С перрона летит последнее напутствие:

— Счастливого пути и успешной службы!

В. ОЛЕНЕВА.

Редактор Ф. Е. ДЁМИН.

Сегодня В КИНО И КЛУБАХ

ЛЕТНИЙ КИНОТЕАТР (филиал кинотеатра «Москва»). **Новости дня № 35. Заколдованный мальчик** (9 — для детей). **Очередной рейс** (10-40, 12-30, 2-20, 4-10, 6-20, 8-10, 10). 3-й зал кинотеатра «Москва». **Сибирь на экране № 40. Юрашек** (9, 2-30 — для детей). **Фанфары любви** (10-45, 12-30, 4-15, 6-20, 8-10, 10 — дети до 16 лет не допускаются).

КИНОТЕАТР «МЕТАЛЛУРГ». **Катя и дикая кошка** (10, 2 — для детей). **Счастливая мельница** (12, 4, 6, 8, 10 — дети до 16 лет не допускаются).

КИНОТЕАТР «КОМСОМОЛЕЦ». **Приключение Самоделкина** (11, 2-30 — для детей). **Машинист** (12-20, 4, 6-10, 8-10, 10-10 — дети до 16 лет не допускаются).

КИНОТЕАТР «ОКТЯБРЬ». **Я встретил девушку** (11, 3 — для детей, 8-40). **Золотая симфония** (1, 6-40, 10-30). **Мы едем в Крым** (5).

КИНОТЕАТР «ХИМИК». **Высота** (4 — для детей, 10). **Смерть велосипедиста** (6, 8 — дети до 16 лет не допускаются).

ДОМ КУЛЬТУРЫ ШАХТЕРОВ. **Песня о первой любви** (4, 6, 8).

КЛУБ ГРЭС. **Рядовой Александр Матросов** (10, 12). **Девушка с гитарой** (2, 4, 6, 8, 10).

КЛУБ КХЗ. **1905-й год** (3 — для детей). **Смерть велосипедиста** (5, 7, 9).

КЛУБ «СТРОИТЕЛЬ». **Аршин Мал-Алан** (6, 8, 10).

КЛУБ ШАХТЫ «ЦЕНТРАЛЬНАЯ». **Когда чувства побеждают рассудок** (6, 8, 10).

КЛУБ «УДАРНИК». **Веселые ребята** (5, 7, 9).

КЛУБ КМС. **Шофер поневоле** (5, 7, 9).

К СВЕДЕНИЮ ТРУДЯЩИХСЯ!

30 сентября 1958 года в Москве состоятся 65-й основной и 11-й дополнительный

ТИРАЖИ ВЫИГРЫШЕЙ

Государственного 3% Внутреннего выигрышного займа.

Государственный 3% Внутренний выигрышный заем является для населения удобной и выгодной формой хранения денежных сбережений.

По облигациям займа выплачивается доход в виде выигрышей.

Ежегодно по займу проводится 6 основных и 1 дополнительный тираж выигрышей. До конца 1958 года очередной основной тираж выигрышей состоится 30 ноября.

В основных тиражах разыгрываются выигрыши в размере 50.000, 25.000, 10.000, 5.000, 1.000 и 400 рублей, а в дополнительных, кроме того, выигрыши по 100.000 рублей.

Вероятность выигрыша по 3% займу в 1958 году и в последующие годы по сравнению с предыдущими увеличивается с каждым тиражом, так как со времени выпуска займа уже проведено 64 основных и 10 дополнительных тиражей выигрышей, а в дальнейших тиражах, при неизменном количестве разыгрываемых выигрышей, ранее выигравшие облигации не участвуют.

Облигации Государственного 3% Внутреннего выигрышного займа продаются и свободно покупаются сберегательными кассами.

ПРИОБРЕТАЙТЕ ОБЛИГАЦИИ 3% ЗАЙМА И УЧАСТВУЙТЕ В ТИРАЖАХ ВЫИГРЫШЕЙ!

Управление Гострудсберкасс и Госкредита Кемеровской области.

ПРИНИМАЕТСЯ ПОДПИСКА на 1959 год на ежемесячный научно-производственный журнал *«Сельское хозяйство Сибири»* — **орган Министерства сельского хозяйства РСФСР. Выходит в г. Омске.**

Задача журнала — широко пропагандировать достижения сельскохозяйственной науки и опыт работы передовых колхозов и совхозов, РТС и МТС Сибири. Журнал рассчитан на самые широкие круги работников сельского хозяйства и освещает сельскохозяйственную жизнь всех областей, краев и автономных республик Западной и Восточной Сибири.

Подписная цена на 12 месяцев — 24 рубля, на 6 месяцев — 12 рублей.

Подписка принимается всеми конторами и отделениями связи, работниками «Союзпечати», почтальонами, общественными уполномоченными.

Театр музыкальной комедии с 27 сентября с. г. выпускает в продажу ЛЬГОТНЫЕ **театральные абонементы.** Продажа будет производиться через уполномоченных и в бухгалтерии музкомедии. Справляться по тел. 0-69 (через Притомский) и 18-78.

Машиносчетная станция облстатуправления **ПРИНИМАЕТ ЗАКАЗЫ НА ВЫПОЛНЕНИЕ счетно-вычислительных работ для предприятий, строек и учреждений г. Кемерова.** Обращаться: г. Кемерово, площадь Советов, дом облпрофсовета.

СОВХОЗ «САДОПАРКОВОЕ» в г. Сталинске *РЕАЛИЗУЕТ* **плодово-декоративный посадочный материал питомника.**

25 сентября на Центральном рынке г. Кемерова ОТКРЫВАЕТСЯ ЗВЕРИНЕЦ с разнообразным составом зверей и птиц всех стран: львы, леопарды, рысь, барс, медведи (бурые, гималайские, белый), разнообразная группа обезьян, удав, крокодил, попугаи, страус, пеликан, антилопа и много других.

Зверинец будет работать ежедневно с 9 утра до 6 час. вечера. Кормление зверей в 6 часов вечера.

Требуются

КОКСОХИМЗАВОДУ для работы в ЖКО — **плотники, штукатуры-маляры, кровельщики-жестянщики, печники, столяры.** В заводоуправление — **переплетчик.**

Обращаться: г. Кемерово, коксохимзавод, в отдел кадров.

ШАХТЕ «АБАШЕВСКАЯ-2» срочно — **забойщики, проходчики, навалоотбойщики, лесодоставщики, электрослесари.**

Одиночки обеспечиваются общежитием. Оплата труда сдельно-премиальная.

НА СТРОИТЕЛЬСТВО ШАХТЫ «ХАРАГАЙЛИНСКАЯ-1-2» — **каменщики, штукатуры, плотники, бетонщики, землекопы, путевые рабочие.**

Семейным предоставляются квартиры, одиноким — общежитие. Оплата труда сдельная, прогрессивная, аккордная.

Обращаться: ст. Трудармейская, Кемеровской области, пос. Красный брод, Краснобродское стройуправление.

КЕМЕРОВСКОМУ МОНТАЖНОМУ УПРАВЛЕНИЮ ТРЕСТА «ЗАПСИБСАНТЕХМОНТАЖ» срочно — **слесари-сантехники,** оплата сдельная.

Обращаться: г. Кемерово, 2-й переезд, управление сантехмонтажа, в отдел кадров.

ПЕРВОМУ КЕМЕРОВСКОМУ МОНТАЖНОМУ УПРАВЛЕНИЮ ТРЕСТА «СИБМЕТАЛЛУРГМОНТАЖ» на постоянную работу — **опытная машинистка.**

Обращаться: тел. 3-31 (через химкомбинат).

ТРЕСТУ «СИБМЕТАЛЛУРГМОНТАЖ» — **начальник планового отдела треста,** знающий планирование строительно-монтажных работ.

Обращаться: г. Сталинск, ул. Металлургов, 2, в отдел кадров.

ТРЕСТУ «КЕМЕРОВОСТРОЙ» в строительное управление № 2 г. Мариинска — **главный инженер.** Квартирой обеспечивается.

Обращаться: г. Кемерово, Советский проспект, 11, в отдел кадров.

КЕМЕРОВСКОЙ ГРЭС на постоянную работу — **зольщики, обмуровщики, плотники** на строительство жилья, **маляры, разнорабочие, бетонщики-арматурщики.**

Обращаться: г. Кемерово, Кемеровская ГРЭС, в отдел кадров.

ОТРЯДУ ОХРАНЫ ХИМКОМБИНАТА — **бойцы,** оклад 460 рублей, бесплатные коммунальные услуги, обеспечиваются обмундированием.

Обращаться: г. Кемерово, Предзаводской поселок, отряд охраны химкомбината.

ГОСЦИРКУ — **художник-рекламист, машинистка, завхоз.**

МАШИНОСЧЕТНОЙ СТАНЦИИ ОБЛСТАТУПРАВЛЕНИЯ — **механик** по обслуживанию счетных машин.

Обращаться: г. Кемерово, площадь Советов, дом облпрофсовета.

ВАГОННОМУ ДЕПО СТ. КЕМЕРОВО — **слесари, вагоноавтоматчики, осмотрщики вагонов, станционные смазчики** для работы в Кемерове и на разъезде Латыши, **уборщицы** цехов и курьер.

Обращаться: г. Кемерово, вагонное депо.

СИБИРСКОМУ СМУ ТРЕСТА «СОЮЗШАХТООСУШЕНИЕ» срочно на постоянную работу — **опытный главный бухгалтер.**

Обращаться: Кемеровская область с. Итат, ул. Кирова, 70, тел. через коммутатор СМУ, отдел кадров.

АДРЕС РЕДАКЦИИ И ИЗДАТЕЛЬСТВА: г. Кемерово, ул. Сталина, № 66. **ТЕЛЕФОНЫ:** редактора 2-24, заместителя редактора 8-05, секретаря 2-53, секретариата 4-85, **отделов редакции:** партийной жизни 8-63, пропаганды 4-57, обзоров местной печати 11-52, угольного 1-21, промышленности и транспорта 2-37, сельскохозяйственного 4-57, отдела культуры и быта 15-36, информации 14-21, отдела писем 11-52, отдела об'явлений 6-83, ночной прием информации 1-21, бухгалтерии 6-83, технического секретаря 15-67, директора типографии 3-96.

ОП 01054. Типография «Кузбасс» облполиграфиздата. Тираж 130.000. Заказ 5349