Пролетарии всех стран, соединяйтесь!

КУЗБАСС

ОРГАН КЕМЕРОВСКОГО ОБЛАСТНОГО И ГОРОДСКОГО КОМИТЕТОВ КПСС, ОБЛАСТНОГО И ГОРОДСКОГО СОВЕТОВ ДЕПУТАТОВ ТРУДЯЩИХСЯ

Год издания 37-й. № 221 (9434) | Среда, 17 сентября 1958 г. | Цена 20 коп.

СЕГОДНЯ В НОМЕРЕ:

СОЦИАЛИСТИЧЕСКОЕ СОРЕВНОВАНИЕ В ЧЕСТЬ XXI СЪЕЗДА КПСС. (1 стр.).
ТОВАРИЩ, НА ОБМОЛОТЕ МИНУТ НЕ ТЕРЯЙ! ПОМНИ: В ТВОИХ РУКАХ УРОЖАЙ! (2 стр.).
ОБСУЖДАЕМ СТАТЬЮ «БЕЗ ТВОРЧЕСКОГО ОГОНЬКА». **Е. Усова.** — В поисках нового не забывать о старом. (2 стр.).
ПИСЬМА В РЕДАКЦИЮ. (2 стр.).
ВОТ ОНИ, НЕИСПОЛЬЗОВАННЫЕ РЕЗЕРВЫ ШАХТ! **В. Моев.** — Не одно так другое... **А. Комаров.** — Нужды взрывников (3 стр.).
ЗАРУБЕЖНЫЕ НОВОСТИ. (3 стр.).
ЛИТЕРАТУРА И ИСКУССТВО. **С. Замский.** — К гастролям Центрального театра транспорта. (4 стр.).
У ШАХТЕРОВ КУЗБАССА. (4 стр.).

ВЧЕРА В КЕМЕРОВЕ

ГОРОД ПОМОГАЕТ СЕЛУ

Рабочие промышленных предприятий, служащие учреждений, учащиеся вузов и техникумов областного центра оказывают большую помощь труженикам села в уборке урожая. В колхозах и совхозах Кемеровского, Крапивинского, Топкинского и ряда других районов работают тысячи горожан. Только одних учащихся вузов и техникумов на уборку выехало свыше 1.700 человек. В сельские районы из города отправлены сотни автомашин.

Сейчас, когда на полях началась массовая уборка картофеля и овощей, трудящиеся города усиливают свою помощь. Силами города решено убрать и заготовить в колхозах и совхозах свыше 8 тысяч 200 тонн картофеля и более 6 тысяч 300 тонн овощей.

В минувшее воскресенье состоялся массовый выезд горожан на уборочные работы. В колхозах и совхозах побывали рабочие завода «Кузбассэлектромотор», связисты, работники водоканалтреста и многих других предприятий. Только по Центральному району Кемерова в воскреснике приняли участие свыше 1.200 человек.

Вчера на уборку овощей и картофеля снова выезжали коллективы ряда предприятий и учреждений. Помогали труженикам села работники аппарата горсовета, совнархоза, банно-прачечного треста и т. д.

Одновременно в сельскую местность из города выехали несколько концертных бригад. Хорошие отзывы, например, поступают из Ижморского района о концертах художественной самодеятельности педагогического института, из Крапивинского района — о концертах представителей горного и медицинского институтов.

ВЕЩИ НАПРОКАТ

Так называется магазин Кемеровского горпромторга, расположенный рядом с трамвайной остановкой «Вокзальная». За несколько рублей здесь можно взять во временное пользование самые различные вещи хозяйственного и культурного обихода: стиральную машину или чайный сервиз, пылесос или невод, гармонь или кровать-раскладушку.

Открытый в начале нынешнего года новый магазин завоевал широкую популярность у жителей областного центра. Домохозяйки и студенты, молодые рабочие и служащие с большим желанием пользуются услугами магазина.

Вчера был вторник. День, когда магазин больше принимает вещи, чем выдает. Это и понятно, каждый из посетителей старается взять нужную ему вещь накануне воскресенья.

Вот сдает пылесос домохозяйка Акалайкина. Принес фотоувеличитель электромонтажник Прокудин. Стиральную машину вернул работник облсельхозуправления Никифоров. Аккуратно ставит на прилавок аккордеон рабочий транспортной конторы треста «Кемеровоцентрострой» Малохеев.

Но в магазине немало людей, которые пришли сегодня, чтобы взять нужные вещи. На 5 суток забирает гармонь молодой строитель Гамаев, стиральную машину оформляет на свое имя работница ветлечебницы.

Ежедневно магазин выдает населению десятки самых различных предметов. Месячная выручка достигает 16 тысяч рублей.

Плохо одно — магазин тесен и не имеет необходимых складских помещений. Это мешает организовать выдачу напрокат таких нужных трудящимся предметов, как велосипеды, моторные лодки и т. д.

До свидания, Москва!

От'езд Поля Робсона из Советского Союза

В течение месяца находился в Советской стране известный американский певец, общественный деятель, активный борец за мир Поль Робсон. За это время он и его жена Эсланда Робсон, кроме Москвы, побывали в Ялте, Сочи, Ташкенте, знакомились с жизнью советских людей, встречались с тысячами друзей.

15 сентября москвичи провожали Поля Робсона в Лондон. На Внуковском аэродроме к отлету самолета «ТУ-104» собрались работники искусств столицы, ответственные сотрудники Министерства культуры СССР, студенты Московской консерватории.

Со словами прощального привета и благодарности к советским друзьям обращается Эсланда Робсон. Затем к микрофону подходит Поль Робсон.

— Большое спасибо всем советским людям, — говорит он. — Сейчас, после месяца пребывания в Союзе, каждый из вас кажется мне близким другом, братом, сестрой. Спасибо вам всем, друзья!

Вчера, накануне от'езда из Москвы, я побывал в Кремле, был в Мавзолее, видел могилу Джона Рида — американского журналиста и борца, отдавшего жизнь за то, чтобы все простые люди в мире жили счастливо. И здесь, на Красной площади, я снова почувствовал себя не просто другом Советской страны, я почувствовал себя частью вашего народа. До свиданья, до скорой встречи, друзья!

Последние рукопожатия, поцелуи, и серебряная птица отрывается от аэродрома. До новых дружеских встреч в Москве!

(ТАСС).

Полевой стан

ПОЛЕВОЙ стан колхоза «Призыв Сталина» виден издали: ярко пламенеют призывы, плакаты. Он хорошо оборудован. Здесь есть где отдохнуть, развлечься, помыться после работы. В чистой и уютной столовой всегда сытно и вкусно накормят. Сюда перенесла свою многогранную деятельность заведующая Осиновской сельской библиотекой Л. И. Кузютина. По ее инициативе выпускаются молнии, «боевые листки». Она следит за тем, чтобы регулярно доставлялись газеты и журналы, проводит громкие читки художественной и сельскохозяйственной литературы, беседы. Дважды в неделю демонстрируются кинофильмы. Выступают перед тружениками полей местные лекторы из числа сельской интеллигенции, участники художественной самодеятельности.

Колхозники этой сельскохозяйственной артели не чувствуют себя оторванными от жизни. Они осведомлены о том, как трудятся хлеборобы соседних колхозов, знают о достижениях передовых механизаторов. Здоровый отдых, добротное питание, разнообразное культурное обслуживание — все это способствует повышению производительности труда, приносит успех. Колхоз «Призыв Сталина» одним из первых в Кемеровском районе закончил косовицу яровых хлебов и успешно ведет обмолот валков.

Уборочные работы в разгаре. Труженики полей в эти дни, включаясь во всенародное социалистическое соревнование в честь XXI с'езда КПСС, напрягают все свои силы для быстрейшего завершения уборки богатого урожая и сдачи хлеба государству. Им должны быть созданы нормальные бытовые условия. Особенно важно хорошо наладить культурно-бытовое обслуживание хлеборобов сейчас, когда в эти горячие дни в поле трудятся все колхозники, сельские механизаторы, работники совхозов, а также тысячи горожан, прибывших к ним на помощь.

Всюду, где руководители с душой отнеслись к организации отдыха колхозников и рабочих, полевые станы имеют привлекательный, уютный вид. Если же к делу подошли формально, не приложили руки, получается неприглядная картина. На некоторых полевых станах Анжеро-Судженского и Прокопьевского районов в помещениях, где живут механизаторы, положили на столах несколько газет, журналов, брошюр и сочли, что этого достаточно. Нет, на полевом стане должны быть и библиотека-передвижка, и средства наглядной агитации, и музыкальные инструменты, и настольные игры.

Полевой стан должен привлекать к себе людей в часы досуга. Боевая беседа агитатора или короткая лекция на злободневную тему, громкая читка интересного художественного произведения или концерт художественной самодеятельности, коллективное слушание радио или состязание шахматистов — все это непосредственно сказывается на трудовой активности участников уборки, способствует выполнению и перевыполнению заданий.

На полях нашей области действуют десятки агитбригад и автоклубов из городов и сел. Они там — желанные гости. Энтузиасты самодеятельного искусства Топкинского районного дома культуры побывали во многих колхозах и совхозах района. Они выступают с концертами, выпускают «боевые листки», сатирические стенные газеты, оформляют плакаты и призывы. И все это делается на местном материале, взятом из жизни бригады, колхоза или совхоза. В живой, доходчивой форме небольшой коллектив агитбригады показывает людям, за что они борются, каковы результаты их труда, что нужно для еще более успешной работы.

Большой популярностью в Гурьевском районе пользуется автоклуб. На колхозных полевых станах его художники написали более ста призывов и плакатов, выпустили сотни «боевых листков», участники художественной самодеятельности дали десятки концертов. Коллектив этого «клуба на колесах» является пропагандистом трудовых успехов передовых колхозов, бригад, отдельных механизаторов. От его участников труженики полей узнают о ценном опыте передовиков.

Культурно-массовая работа должна сочетаться с постоянным улучшением бытовых условий. Об этом, к сожалению, забывают руководители партийных и советских организаций Тисульского района. На полевых станах многих колхозов грязно, неуютно, сельские клубы и районный Дом культуры не перенесли свою работу непосредственно в поле.

Та же печать равнодушия к людям лежит на полевом стане колхоза «Путь Ленина», Яшкинского района. Здесь неудовлетворительно организовано питание механизаторов, им негде даже умыться после работы. Никакой культурно-массовой работы не проводится среди хлеборобов сельскохозяйственной артели «Правда», Мариинского района. Не видят фильмов в поле колхозники артели «Рассвет», Кузедеевского района.

Труженики сельхозартели «Память Ильича», Ленинск-Кузнецкого района, жалуются на то, что руководители колхоза не создали им хороших бытовых условий в поле. Кроме того, о них в эти горячие дни уборки урожая забыли участники сельской художественной самодеятельности. «А как было бы полезно, — пишут они, — если бы хороший концерт или кинофильм, показанный на полевом стане, помогли нам в эту напряженную пору».

Хлеборобы круглые сутки посменно работают на уборке, очистке и транспортировке зерна. Долг хозяйственных руководителей, советских и профсоюзных организаций — создать труженикам деревни все условия для высокопроизводительного труда и культурного, здорового отдыха.

Следует обратить особое внимание на организацию общественного питания. Давно пора было в каждом полевом стане, на отделении совхоза оборудовать кухни, готовить вкусные и питательные обеды, доставлять их в бригады, к агрегатам и на тока. Но так поставлено дело далеко не везде. Необходимо улучшить и развозную торговлю товарами первой необходимости. Используя опыт Топкинского райпотребсоюза, кооператоры других районов области должны послать по бригадам автолавки и конные повозки, установив для них точные маршруты и графики. Нужно открыть ларьки, киоски и лотки на каждом полевом стане.

Забота о быте и культуре поднимает настроение людей, находящихся на переднем крае борьбы за хлеб, повышает их стремление быстрее провести обмолот, с честью выполнить свои обязательства перед государством. Партийные организации колхозов, совхозов, МТС и РТС, городские и районные комитеты КПСС должны повседневно вникать в насущные запросы хлеборобов.

Пусть каждый полевой стан будет приветливым, родным домом для славных тружеников полей!

Сводка облстатуправления

о ходе обмолота хлебов, вспашки зяби и уборки картофеля по колхозам и совхозам области на 15 сентября 1958 года.

(В первой колонке показан процент обмолота хлебов к скошенному, во второй — процент выполнения вспашки зяби, в третьей — уборки картофеля).

Тяжинский	59,9	38,0	12,8	Итатский	26,8	13,9	14,6
Таштагольский	52,5	—	—	Юргинский	21,8	14,5	14,7
Мариинский	45,7	25,4	14,0	Прокопьевский	19,7	10,0	8,3
Чебулинский	41,9	24,4	6,8	Промышленновский	19,7	9,8	20,4
Анжеро-Судженский	37,9	18,2	17,2	Крапивинский	18,6	10,1	13,7
Ижморский	37,5	27,8	17,1	Ленинск-Кузнецкий	16,2	16,4	18,0
Кемеровский	35,5	18,0	21,7	Кузнецкий	13,0	9,0	7,7
Топкинский	33,9	13,4	20,0	Гурьевский	12,7	16,1	6,6
Яшкинский	32,1	12,4	11,6	Беловский	8,9	15,6	5,2
Тисульский	29,0	24,7	10,1				
Кузедеевский	27,1	8,5	0,6				

В Комитете по Ленинским премиям в области науки и техники при Совете Министров СССР

Комитет по Ленинским премиям в области науки и техники продолжает прием работ на соискание Ленинских премий 1959 года. Прием работ будет производится до 15 ноября 1958 года.

Все представления, сделанные после этого срока, будут рассматриваться в следующей сессии вместе с материалами, представленными на соискание Ленинских премий 1960 года.

Предложения о присуждении Ленинских премий, отзывы о представленных работах и составе их авторов, а также все вопросы, связанные с оформлением материалов, следует направлять по адресу: г. Москва, И-51, Неглинная ул. д. 29/14, Комитет по Ленинским премиям в области науки и техники при Совете Министров СССР.

Социалистическое соревнование В ЧЕСТЬ XXI СЪЕЗДА КПСС

С помощью „ПК-3"

БЕЛОВО, 16 сентября. (**Корр. «Кузбасса»**). Проходчики бригады С. К. Тарадецкого славятся на Беловском руднике своим умением скоростного прохождения подготовительных выработок. Когда на шахту «Чертинская-1» прибыл проходческий комбайн «ПК-3», он был отдан бригаде скоростников.

Машина установлена в конвейерном штреке участка № 2. Бригада Тарадецкого довольно быстро освоила комбайн. В августе она решила, что называется, проверить, на что способен «ПК-3». Проходчики, а их было 10 человек, распределились на два звена. Они сами крепили забой, доставляя для этого лес.

Несмотря на то, что комбайн работал только две смены по 6 часов, суточная производительность машины была доведена до 6—7 метров готового штрека. Надо учесть и другое обстоятельство: в забое приходится брать до 25 процентов породы, которую рыхлят с помощью взрывчатки.

При месячном плане 130 метров **в августе с помощью «ПК-3» было пройдено 162 метра штрека.**

Новую волну творческого под'ема вызвало сообщение о созыве внеочередного XXI с'езда партии. Члены бригады коммуниста С. К. Тарадецкого в сентябре думают пройти с помощью комбайна 180 метров конвейерного штрека. Это обязательство выполняется. **За 15 дней пройдено более 90 метров выработки.**

ДОСКА ПОЧЕТА

По представлению райкомов, горкомов КПСС, райисполкомов и сельскохозяйственных органов заносятся на областную Доску почета передовики уборки урожая:

КОЛХОЗ «ПРИЗЫВ СТАЛИНА», Кемеровского района (председатель **т. Кузютин**, секретарь парторганизации **т. Клопов**), досрочно, 12 сентября, выполнивший обязательства по продаже хлеба государству на 100,1 процента;

СОВХОЗ «ЗАБОЙЩИК», Кемеровского района (директор **т. Березкин**, секретарь парторганизации **т. Лунев**), досрочно, 15 сентября, выполнивший обязательства по сдаче хлеба государству на 100 процентов;

СОВХОЗ «ЩЕГЛОВСКИЙ», Кемеровского района (директор **т. Тян Н Дек**, секретарь парторганизации **т. Винник**), досрочно, 15 сентября, выполнивший обязательства по сдаче хлеба государству на 100,4 процента;

ГУЛЕВИЧ Сергей Сергеевич — комбайнер колхоза «Путь Ленина», Кемеровского района, подобравший валки за пять дней на площади в 102 гектара;

МОСКАЛЕВ Александр Федорович — комбайнер колхоза «Путь Ленина», Кемеровского района, подобравший валки за пять дней на площади 105 гектаров;

НОВИКОВ Алексей Иванович — комбайнер колхоза «Призыв Сталина», Кемеровского района, подобравший валки за пять дней на площади 102 гектара;

РУБЦОВ Афанасий Иванович — комбайнер колхоза «Призыв Сталина», подобравший валки за пять дней на площади 101 гектар;

ЗАЙЦЕВ Алексей Дмитриевич — комбайнер совхоза «Щегловский», Кемеровского района, подобравший валки за пять дней на площади 111 гектаров.

За 2,5 тысячи тонн угля сверх задания

ЛЕНИНСК-КУЗНЕЦКИЙ, 16 сентября. (**Корр. «Кузбасса»**). В предс'ездовские дни активизировалась массово-политическая работа на шахте имени Е. Ярославского. Здесь более ста агитаторов из числа коммунистов и беспартийного актива познакомили рабочих с постановлением сентябрьского Пленума ЦК КПСС о созыве внеочередного XXI с'езда партии, проводят с ними задушевные беседы, живо и доходчиво рассказывают о больших переменах, происшедших в нашей стране за последние годы, о еще более величественных перспективах.

Поговорить, подумать сейчас есть над чем. Создание советов народного хозяйства, программа ускоренного жилищного строительства, курс, взятый на быстрое развитие химии, реорганизация МТС и продажа техники колхозам, введение новых закупочных цен на продукты земледелия и животноводства — эти и другие мероприятия, разработанные по инициативе Коммунистической партии, прямо отвечают жизненным интересам государства и народа.

О замечательных переменах вместе с агитаторами говорят и сами рабочие. На собрании первого участка, посвященном обсуждению вопроса «Чем мы встретим XXI с'езд КПСС», помощник машиниста угольного комбайна С. Романов сказал:

— Что и говорить, Коммунистическая партия постоянно заботится о нас. Сейчас мы трудимся не по 8, а по 6 часов, а заработок не меньше прежнего. Или вот еще. Восемь рабочих нашего участка недавно получили звание почетных шахтеров. По-моему, за сентябрь в честь открытия с'езда мы сумеем добыть сверх плана две с половиной тысячи тонн угля.

Стали подсчитывать число выходов, смен, тонны. Мысль С. Романова поддержало большинство горняков.

Обязательство оказалось по плечу дружному горняцкому коллективу, где по-боевому развернуто социалистическое соревнование. За полмесяца на-гора уже выдано 1.800 тонн сверхпланового угля. Среди бригад первенствует коллектив Нестера Кошека, добившийся самой высокой выработки в 25-й циклующейся лаве. Примерно работают машинист комбайна «Донбасс-1» А. Протопопов, его помощник С. Ромачов, лавщики П. Колесников и В. Енер.

План девяти месяцев выполнен

ТИСУЛЬ. (**Корр. «Кузбасса»**). С глубоким чувством радости и удовлетворения встретили шахтеры Кийского разреза сообщение о предстоящем созыве внеочередного XXI с'езда партии. Это знаменательное событие в жизни советских людей они отметили досрочным выполнением плана девяти месяцев по добыче угля.

Дружный коллектив рабочих разреза включился в соревнование за достойную встречу с'езда партии и, пересмотрев свои социалистические обязательства, принял единодушное решение: к 20 декабря выполнить годовой план угледобычи и на 5 процентов повысить производительность труда.

Машинисты экскаватора А. П. Иванов и К. А. Ачкасов в августе дали сверх плана 220 тонн угля, а в сентябре обязались добыть его вдвое больше. Не отстают от них и экскаваторщики В. Н. Гончаров и И. П. Кайро.

На вскрышных работах хорошо трудятся машинисты экскаватора Н. И. Гарманов, А. Л. Масалыгин и П. П. Гауч. Они борются за окончание вскрышных работ до наступления заморозков и ежесменно выполняют по полторы—две нормы.

По предложению начальника угольного разреза Г. Г. Ретивых разработан план снижения себестоимости добываемого угля и сокращения расхода взрывчатки, горюче-смазочных веществ и других материалов. Этот план проводится в жизнь. Коллектив разреза из месяца в месяц перевыполняет производственное задание и снижает себестоимость топлива.

Дорога идет к новому заводу...

Примерно в двадцати километрах от Сталинска, в долине Томи, развернулось строительство Западно-Сибирского металлургического завода. Сейчас усилия коллектива треста «Сталинскпромстрой» направлены на сооружение жилого поселка на Антоновской площадке, а механизаторы треста «Востокгидроспецстрой»

Экскаваторщик Василий Варламов.

заняты осушением территории, на которой в недалеком будущем поднимутся корпуса цехов нового гиганта.

Полнокровная жизнь такого колоссального завода, каким будет Западно-Сибирский, немыслима без развитых под'ездных путей, поэтому их строительству уделяется особое внимание.

...Сразу же за городом, на берегу Томи, глазам рисуется грандиозная панорама сооружения железнодорожной ветки Сталинск—Антоновская площадка. У реки цепочкой растянулись экскаваторы. От них поминутно отходят мощные самосвалы, груженные гравием. Дальше от воды берег круто поднимается вверх. С уступов-террас экскаваторы сбрасывают грунт к подножию скалы, где насыпается полотно будущей дороги. Широкая насыпь уже поднялась на несколько метров. По ней свободно ползают широкогрудые бульдозеры, разравнивая гравий.

На всех участках, на больших и малых об'ектах стройки жизнь бьет ключом. Став на трудовую вахту в честь предстоящего XXI с'езда КПСС, строители магистрали работают вдохновенно. Слаженный труд экскаваторщиков, шоферов, бульдозеристов, ремонтников позволил коллективу механизированной колонны № 38 треста «Сибстроймеханизация» августовский план перевыполнить в полтора раза. Нормы использования экскаваторного парка на об'екте перекрыты почти вдвое. Высокая производительность техники — результат четкой организации работы, мастерства механизаторов, не жалеющих сил для выполнения взятых социалистических обязательств. Много времени раньше терялось на ремонте машин, вернее на их перегоне до рембазы. Сейчас профилактический и текущий ремонты осуществляются на месте. Упорядочилось дело и с заправкой машин горючим.

В мехколонне № 38 нет сейчас ни одного рабочего, не выполняющего задания. А соревнование в честь XXI с'езда КПСС развивается, трудовые темпы нарастают. Долгое время первенство среди механизаторов удерживал экипаж четырех братьев Мануйловых. При месячном плане на полукубовой экскаватор 9.400 кубометров братья отгружали до 20 тысяч! О таких показателях мечтали многие экскаваторщики. И они боролись за это. Мануйловых вызвал на соревнование коллектив во главе с Петром Сергеевичем Литвиновым. Месяц напряженного труда принес замечательные плоды: Мануйловы отгрузили около 23 тысяч кубометров гравия, а экипаж П. С. Литвинова — 26.360 кубов!

Отрадно, что от кадровых механизаторов не отстает молодежь. Юрию Матвееву 19 лет, а его напарнику Анатолию Величенко и того меньше. Но как они работают! При месячной норме 4.700 кубов, ребята дают до 10 тысяч кубометров грунта!

А вот экскаватор Василия Варламова. К нему на полном ходу подходит «МАЗ». Ковш землеройной машины, направленный умелой рукой, падая в воду, поднимает фонтан брызг. Натягиваются стальные тросы, и огромная чаша повисает над кузовом. Секунда, и она снова плюхается в реку за новой порцией гравия.

Конец смены. Машинист Василий Варламов доволен. Сегодняшний день принес ему новую победу: отгружено 800 кубометров грунта при норме 260!

Трудно найти на стройке человека, который бы был равнодушным в работе, не старался сделать больше, лучше. Развальщицы Зоя Бокова и Галина Куликова, планировщицы Нина Соснина и Анна Шитаева, знатный шофер Виктор Крот — каждый на своем участке вносит посильный вклад в общее дело.

Шофер Виктор Крот.

...На строительную площадку спустились сумерки. У экскаваторов сонно шепчутся темные воды Томи. Но вот вспыхивают яркие прожекторы экскаваторов и автомашин: строительство магистрали продолжается...

В. СКОРОБОГАТОВ.

На всех участках, на больших и малых об'ектах стройки жизнь бьет ключом.

Товарищ, на обмолоте минут не теряй! Помни: в твоих руках урожай!

Молодец, Розалия Федоровна!

Поступая на работу в бывшую Сталинскую МТС, Розалия Федоровна Корнилова не думала о том, что станет трактористкой или комбайнером. Лето она работала учетчицей в одной из тракторных бригад. И тут Розалия Федоровна пристрастилась к технике. Это заметил инженер МТС Олег Павлович Малявский. Закончились уборочные работы, все механизаторы приступили к ремонту. Тут была и Корнилова. Как-то к ней подошел О. П. Малявский.

— Розалия Федоровна, а не поехать ли вам в училище механизации? Вижу, любите технику, быть вам механизатором, — сказал он.

— Я давно только об этом и мечтаю, Олег Павлович, — обрадованно сообщила инженеру Розалия Федоровна.

В повседневной учебе и практических занятиях незаметно прошел год. Экзамены Р. Ф. Корнилова сдала хорошо и получила права механизатора широкого профиля.

После реорганизации МТС она вступила в члены колхоза «Вперед». Весеннюю посевную и лето работала на тракторе «С-80» и показала себя способным механизатором. Многим трактористам так и не удалось поравняться с ней по выработке.

Как лучшей производственнице, ей предложили принять комбайн. Перед началом жатвы она проверила его, отремонтировала неисправный хедер.

Никогда Розалия Федоровна так не волновалась, как перед началом жатвы. В числе многих других механизаторов она взяла обязательство выполнять не менее полутора норм.

Жатва началась. Но из-за недостатка тракторов комбайн Корниловой стоял на приколе. Очень переживала она это.

— Федор Григорьевич, до каких пор я буду бездельничать? — сердито нападала Корнилова на председателя правления Солдатенко. — Обидно. Все косят, а я чего-то жду. Давайте трактор, переоборудую комбайн и буду косить.

— Ну, хорошо, завтра поедешь. Сегодня пускаем спаренный агрегат, высвободится и для тебя трактор.

На утро, чуть спала роса, агрегат Корниловой двинулся по полю, расстилая позади себя мощные валки полновесной пшеницы. Прошла смена. Результат превысил ожидания — был скошен 41 гектар — самая высокая выработка в колхозе на переоборудованном комбайне.

— Молодец, Розалия Федоровна, многим пример показала, — похвалил женщину председатель.

Пошли дни, полные трудового напряжения. Корнилова не теряла ни одной минуты рабочего времени. Обедала прямо на полосе, тут же и заправляла горючим машину. Агрегат работал бесперебойно. 38—43 гектара скошенных хлебов — эти цифры стали ежедневной выработкой Корниловой.

Сейчас она поставила на свой комбайн подборщик и ведет обмолот валков. Полторы—две нормы в день — вот ее неизменный показатель на этой работе.

Н. СТАРИКОВ.

Петр Яковлевич Зыбин — один из многих работников Кемеровского совнархоза, посланных на помощь коллективу совхоза «Октябрьский», многое делает для того, чтобы это хозяйство досрочно выполнило план сдачи зерна государству. На механизированном току надо следить за тем, чтобы ни одна машина не работала вхолостую, чтобы зерно шло непрерывным потоком. Этого и добивается посланец города.

НА СНИМКЕ: П. Я. ЗЫБИН за работой.

Фото **С. Крикунова.**

На „семейном" комбайне

СТАЛИНСК, 16 сентября. **(Корр. «Кузбасса»).** Косовица зерновых в совхозе «Металлург» закончена. Сейчас все внимание работников хозяйства направлено на подборку и обмолот валков. На этой работе высоких показателей добивается комбайнер В. А. Носков. За световой день его выработка составляет 28—30 гектаров. Намолачивает он с каждого из них в среднем по 19 центнеров зерна.

— 75 гектаров овса вот на этой полосе мы свободно подобрали бы за три дня, — говорит Василий Андреевич Носков, — но нас сдерживает транспорт. Чтобы работать бесперебойно, на отвозку зерна нужны две автомашины, а работает только одна.

На первом участке более десятка лет трудился лучший комбайнер совхоза Дмитрий Алексеевич Скачков. Сейчас он бригадир, а свой агрегат вручил сыну Александру. Александр в 1955 году вернулся из Советской Армии и после этого с отличием окончил Прокопьевскую школу механизаторов. Передавая комбайн сыну, старый комбайнер сказал:

— Надеюсь, Саша, что ты не посрамишь нашей фамилии и будешь также честно трудиться на этой машине, как трудился твой отец.

Наказ отца — закон для сына. Он перевыполняет нормы с первого дня уборки, подбирая в отдельные дни валки с 20 и более гектаров. Дмитрий Алексеевич следит за работой сына и оказывает ему повседневную помощь.

В совхозе обмолочено около половины скошенного хлеба. Механизаторы обязались закончить уборку хлебов к 22 сентября.

Во всех совхозах Кузнецкого комбината началась уборка картофеля. В помощь труженикам полей цеха завода выделили сотни рабочих. Так, коллектив листопрокатного цеха уже убрал в совхозе «Металлург» 15 гектаров картофеля.

Передовые механизаторы

В совхозе «Бурлаковский», Кемеровского района, идет добрая трудовая слава о механизаторах, показавших пример высокой выработки на косовице хлебов за последнюю пятидневку. Замечательно потрудились трактористы З. К. Самсонов, В. И. Шестоперов, которые безлафетными жатками скосили по 165 гектаров хлеба. Недалеко отстали от них комбайнеры А. М. Скрябин, А. Н. Сарин и Е. Е. Медведев, уложившие хлеб в валки по 154 гектара каждый. Хорошо поработали также машинист лафетной жатки А. И. Игнатьев и тракторист А. К. Башмаков. Они за пять дней скосили хлеб в валки на площади 151 гектар.

Закончив косовицу, механизаторы успешно ведут подборку и обмолот валков.

Г. Хорьков.

В облсельхозуправлении

Оплата труда комбайнеров в совхозах

Многие комбайнеры совхозов запрашивают о порядке оплаты труда на подборке валков. Областное управление сельского хозяйства раз'ясняет, что сдельные расценки комбайнерам на подборке валков установлены в следующих размерах: на комбайнах «С-1», «С-6» и «РСМ-8» при урожае до 12 центнеров с гектара — за каждый убранный гектар 1 руб. 85 коп. и за каждый центнер намолоченного зерна по 24 копейки. При урожайности свыше 12 центнеров с гектара—по 2 руб. 10 коп. за каждый убранный гектар и по 24 коп. за центнер намолоченного зерна. За каждый гектар зерновых культур, убранный сверх дневной выработки, комбайнеру выплачивается денежная премия-надбавка в размере 50 проц. расценки.

За каждый гектар, убранный сверх сезонной нормы, при выполнении этой нормы в установленные сроки комбайнер получает премию-надбавку в размере двух рублей и по 1 руб. 50 коп. он получает, если установленная сезонная норма была выполнена с опозданием.

Комбайнерам указанных машин установлена натуральная оплата: за каждый центнер зерна, намолоченного за день, комбайнеру выдается 100 граммов зерна. Если комбайнер выполнил сезонную норму в гектарах, то ему выдается дополнительная натуральная премия в таких размерах: за каждую тонну зерна, намолоченную в сезон сверх 200 тонн, — по одному килограмму. Премия натурой в размере 10 пудов зерна выдается комбайнерам, убравшим 180 гектаров в установленный срок при хорошем качестве уборки; дополнительная премия натурой в размере 15 пудов зерна выдается комбайнерам, выполнившим в установленный срок сезонную норму при хорошем качестве работы. Механикам-комбайнерам самоходных машин сдельные расценки установлены: при урожае до 12 центнеров с гектара—по 2 руб. 30 коп. за каждый убранный гектар и по 29 копеек за каждый центнер намолоченного зерна, а при урожае свыше 12 центнеров с гектара — по 2 руб. 60 коп. за каждый убранный гектар и по 29 коп. за каждый намолоченный центнер зерна.

Натуральная премия механикам-комбайнерам установлена: по 150 граммов зерна за каждый намолоченный центнер.

Дополнительная премия зерном за сезонный намолот, а также премии натурой механикам-комбайнерам выдаются в тех же размерах, как и комбайнерам прицепных машин, но за установленные на самоходные комбайны сезонные нормы намолота и выработки.

Директорам совхозов разрешено выдавать премии комбайнерам и механикам-комбайнерам, выполнившим свои сезонные нормы выработки в гектарах при хорошем качестве уборки и сохранившим в хорошем техническом состоянии комбайны и комплекты инструмента, в таких размерах: на прицепных комбайнах — 525 рублей, на самоходных—675 рублей.

Как показывает опыт работы передовиков, высокопроизводительная работа комбайнеров совхозов на подборке валков обеспечивает им большой заработок. Так, комбайнер совхоза «Заря», Промышленновского района, Георгий Андреевич Антюхин 6 сентября с. г. подобрал комбайном «С-6» валки пшеницы на площади 22 гектара и намолотил 479 центнеров зерна. Его дневной заработок составил 175 рублей деньгами и 48 килограммов зерна.

Комбайнер этого же совхоза Александр Семенович Епанешников 3 сентября на машине «С-6» подобрал валки ячменя на площади 27 гектаров и намолотил 378 центнеров зерна. Его заработок за день составил 166 рублей и 38 килограммов зерна.

Механик-комбайнер совхоза «Забойщик», Кемеровского района, Иван Митрофанович Криволапов 8 сентября на самоходной машине «С-4» подобрал валки пшеницы на площади 24 гектара и намолотил 380 центнеров зерна. За это ему начислено 147 руб. 26 коп. и 38 килограммов зерна.

Ошибка исправлена

БЕЛОВО, 16 сентября. **(Корр. «Кузбасса»).** В начале сентября на одном из заседаний бюро Беловского райкома КПСС обсуждалось поведение комбайнеров колхоза «Культурник» С. Е. Обухова и И. Д. Беляева, отказавшихся переоборудовать свои комбайны для косовицы зерновых на свал. В свое оправдание механизаторы тогда говорили:

— На полях нашего колхоза сцепы применять нельзя: массивы не подходят.

— А вы попробуйте, обязательно получится хороший результат, — раз яснили комбайнерам.

Обухов и Беляев, возвратившись домой, неохотно принялись за переоборудование машин. Но все же сделали это. Стоило уборочные агрегаты вывести на пшеничные нивы и комбайнеры поняли, что ошибались. Сцепы из жаток и комбайнов работали безукоризненно. В первый же день С. Обухов скосил 32, а И. Беляев — 28 гектаров. Вот тогда они решили начать между собой соревнование за 180 гектаров на агрегат в пятидневку.

Несмотря на часто выпадавшие дожди, комбайнеры вместе с помощниками Н. Нарышевым и А. Ерисовым систематически перевыполняли задание. Обухов за пятидневку скосил 200, а Беляев — 185 гектаров зерновых. Сейчас комбайнеры уходят с мостиков машин лишь тогда, когда оказываются уложенными в валки не менее 40 гектаров пшеницы или овса. Косовица идет и днем и ночью в любую погоду.

На пролетке и машине по... валкам

Если вы не видели, как теряют зерно на уборке, то поезжайте в колхоз им. Чкалова, Промышленновского района. Брака на косовице хлебов здесь допустили уйму.

Может быть, кто из хлеборобов заметит, что, мол, поздно теперь говорить о косовице, хорошие хозяева ее давно закончили. Правильно! Но чкаловцам надо говорить об этом. На 14 сентября десятая часть хлебов в колхозе оставалась на корню. Не подходит им изречение: «Хоть тише, да зато лучше». Нескошенных стеблей на скошенных полосах тут не счесть. А сколько валков разбросано по дорогам! Особенно постарались машинист лафетной жатки В. Рендфлейн и тракторист М. Лапкин. Всю дорогу от ст. Промышленная до полевого стана первой бригады они устелили пшеничными валками.

А как смотрит на это агроном В. Липилин? На этот вопрос лучше всего ответить таким фактом: 12 сентября в первой половине дня на своей пролетке агроном прокатился по валкам, уложенным на дорогу к стану. На протяжении более ста метров хлеб был втоптан лошадью и колесами в грязь. Вслед за агрономом по валкам проехал на автомашине колхозный шофер.

О том, что хлеб втаптывается в грязь, знает председатель артели Б. Ахмаметьев, но и он не распорядился убрать валки с дороги.

В. ПЛЕСОВСКИЙ.
(Спец. корр. «Кузбасса»).

Обсуждаем статью „Без творческого огонька"

В поисках нового не забывать о старом

С первых дней прихода нашей партии к власти, когда она взяла на себя великую ответственность за судьбы страны и ее народа, партия постоянно заботится об укреплении партийного аппарата, о совершенствовании стиля всей его руководящей, организаторской деятельности. За десятилетия теперь уже выработан особый стиль партийной работы, для которого характерны революционный размах и деловитость, постоянное стремление вперед и гибкость, смелость мысли и ясность перспективы, нетерпимость к косности и высокое организаторское искусство, без которого немыслимо быстро воплотить в жизнь поставленные задачи. Вот почему важно в постоянных поисках новых форм и методов партийной работы не забывать того, что уже накоплено и вполне оправдало себя. В повседневной же практике случается иногда наоборот, о чем свидетельствует и стиль работы Беловского горкома КПСС, о котором шла речь в статье «Без творческого огонька», и некоторые стороны деятельности аппарата Прокопьевского горкома партии, как, впрочем, вероятно, и других партийных комитетов.

Если говорить о Прокопьевском горкоме КПСС, то надо сразу отметить слабую действенность принимаемых на бюро решений. Большую часть времени мы затрачиваем на их подготовку, когда, как правило, привлекается большая группа партийного актива, вопросы серьезно изучаются, анализируются, партийным организациям оказывается практическая помощь. В результате всей этой работы составляются неплохие проекты решений. Но как только это решение принято на бюро горкома партии, мы его рассылаем в соответствующие организации и... переходим к очередным делам. Для подтверждения можно привести много примеров.

На бюро горкома в свое время рассматривалось состояние гидродобычи на шахтах города. К подготовке этого вопроса была привлечена большая группа партийного актива, которая сообща вскрыла серьезные недостатки в массово-политической и партийно-организационной работе на гидроучастках, в их материально-техническом снабжении и т. д.

Казалось бы, что после этого нам, работникам аппарата, следовало пойти на гидроучастки, помочь партийным организациям исправить недостатки, провести совещание партгрупоргов, агитаторов, ускорить выполнение других мероприятий, способствующих претворению в жизнь решения бюро. Однако ничего подобного не произошло, и положение дел с гидродобычей на шахтах рудника по-прежнему остается неудовлетворительным.

Или другой пример. В газете «Правда» были опубликованы материалы о положительном опыте политико-массовой работы в Ленинградской партийной организации. Эти статьи обсуждались на партийном активе, состоялся семинар секретарей партийных организаций, на котором они обменялись опытом проведения массово-политической работы. Наконец, на бюро горкома партии были намечены специальные мероприятия по внедрению этого опыта. Но стоит ли удивляться, что многие из намеченных бюро горкома мероприятий остались только на бумаге?

Вина за это ложится на всех работников аппарата горкома КПСС и прежде всего на секретарей, которые не пред'являют необходимой требовательности к заведующим отделами, слабо осуществляют контроль за тем, как работники аппарата помогают претворять в жизнь принимаемые решения.

Кстати, аппаратные совещания у нас проходят часто, но на них и речи не заходит об обмене опытом организаторской работы, о том, как осуществляется выполнение ранее принятых на бюро решений. Можно в конце концов сделать еще проще: установить такой порядок, чтобы решения возвращались к помощнику секретаря горкома партии через определенное время лишь в сопровождении справки о их выполнении. Все это несомненно повысило бы чувство ответственности у работников аппарата за организаторскую работу по реализации принимаемых на бюро решений.

Стоит особо сказать о вопросах, выносимых на заседания бюро. Почему-то с некоторых пор там обсуждают вопросы, связанные с необходимостью принять срочные меры по исправлению допущенных ошибок и недостатков и, за редким исключением, не ставят темы, связанные с изучением и распространением положительного опыта, новаторского почина и т. д. Так, за последнее время на бюро Прокопьевского горкома партии только один раз обсуждался вопрос о положительном опыте работы бригады проходчиков М. Идрисова с шахты имени Сталина. А разве мало положительного опыта у коллективов промышленных предприятий города по выполнению государственных планов, в работе партийных организаций? Такой опыт есть, и он должен стать достоянием всех. А проводником его хотелось бы видеть именно городской и районные комитеты партии.

В самом деле, в таких городах, как наш, с районированным делением, можно о положительном опыте, который есть в одном из районов, рассказывать и обобщать не обязательно на бюро горкома партии, но и на бюро райкома другого района. Почему бы, к примеру, на заседании бюро Центрального РК КПСС не обсудить вопрос о положительном опыте, который имеется в Рудничном районе по работе с пенсионерами, а на бюро Рудничного РК КПСС — о положительном опыте по работе среди женщин в Центральном районе? Это установило бы более тесную связь между аппаратами райкомов, способствовало бы более быстрому распространению и внедрению положительного опыта в масштабах всего города.

Теперь об обособленности, которая имеется, так же как в Беловском, и в аппарате Прокопьевского ГК КПСС. Правда, как уже говорилось выше, у нас регулярно собираются аппаратные совещания, на которых рассматриваются и координируются планы отделов, намечается общее направление, единая линия работы всего аппарата. За последнее время все чаще практикуется совместная — силами нескольких отделов одновременно — подготовка вопросов на бюро и пленумы горкома. Это способствует слаженной, целеустремленной деятельности всего аппарата.

Но этого недостаточно, потому что нет обмена опытом между отделами по тем или иным вопросам: по руководству отделами райкомов, по распределению работы между инструкторами отдела. В повседневной практике эта обособленность отделов сказывается очень сильно.

Так, все мы ошибочно считаем, что посещение партсобраний — это, дескать, дело орготдела, а побывать на политзанятиях или на уроках в общеобразовательных школах — это касается только работников отдела пропаганды и агитации. Работники промышленного или административно-финансового отдела считают, что им должно и нужно «руководить» работой предприятий промышленности и торговли.

Конечно, у каждого отдела партийного комитета свои задачи, свой об'ем работы, своя специфика. Но ведь в конечном итоге все мы прежде всего партийные работники, призванные своей организаторской работой помогать партийным организациям и всем трудящимся претворять решения партии в жизнь. Деление же партийной работы в аппарате на «нашу» и «не нашу», кроме вреда, ничего не может принести. Такая обособленность может привести к тому, что, например, работники отдела промышленности хорошо будут знать недостатки чисто хозяйственного характера и все-таки, будучи оторванными от партийной организации, не интересуясь ее жизнью, не зная идейно-теоретического уровня руководящих кадров того или иного предприятия, не смогут обеспечить ликвидации этих недостатков.

В связи с вопросом о повышении деловой квалификации работников партийных аппаратов хотелось бы сказать об учебе на практике, на примере. Приходит в аппарат новый человек, и нередко его сразу же посылают на партсобрания или проверять жалобу. Как это сделать — он не знает. А почему бы секретарю горкома партии или заведующему отделом, или просто опытному инструктору на первых порах вместе с молодым работником не посетить партийное собрание, занятие политкружка, совместно проверить жалобу или решить какой-либо другой вопрос? Это поможет молодому работнику аппарата быстрее найти нужный стиль в партийной работе, понять ее сущность, а, следовательно, и полюбить ее. Тогда не будет той неудовлетворенности в работе, которую чаще всего испытывают как раз молодые работники партийного аппарата.

Партийная работа — живое, многогранное, творческое дело, и забота о совершенствовании стиля деятельности партийного аппарата — кровное дело всех его работников, как руководящих, так и рядовых.

Е. УСОВА,
зам. зав. отделом пропаганды и агитации Прокопьевского горкома КПСС.

Письма в редакцию

Наш скромный вклад

Коллектив работников Безруковского совхозрабкоопа Кузнецкого района (председатель правления Н. А. Каркаушенко) с большой радостью встретил весть о созыве внеочередного XXI с'езда КПСС.

За восемь месяцев текущего года план товарооборота совхозрабкоопом выполнен на 102 процента, продано товаров на 4 млн. рублей больше, чем за этот же период в прошлом году. Снижены издержки обращения и получено более 150 тыс. рублей сверхплановой прибыли.

Коллектив совхозрабкоопа первым среди работников потребительской кооперации области принял в честь предстоящего XXI с'езда партии повышенные социалистические обязательства.

Годовой план товарооборота все коллективы магазинов обязались выполнить к 41-й годовщине Великой Октябрьской социалистической революции и до конца года продать населению сверх него продовольственных и промышленных товаров на 4,5 млн. рублей.

Рабочим совхоза будет продано сельхозпродуктов, принятых на комиссионных началах, на 500 тысяч рублей больше плана. В отделениях и при мастерских совхоза создается пять ларьков без продавцов. Организуется доставка обедов непосредственно к рабочим местам.

К 7 ноября при хозяйственном магазине будет открыт отдел выдачи предметов домашнего обихода напрокат рабочим и служащим совхоза, а при сельмаге — стол раскроя тканей.

Социалистическое соревнование обеспечит не только выполнение годового плана накоплений, но и даст, по предварительным расчетам, сверхплановой прибыли не менее 250 тысяч рублей и 100 тысяч рублей экономии по издержкам обращения.

Правление Кемеровского облпотребсоюза и президиум обкома профсоюза работников госторговли и потребкооперации одобрили инициативу коллектива Безруковского совхозрабкоопа, призвали всех работников потребкооперации области последовать их примеру.

А. БУСОРГИН,
начальник орготдела облпотребсоюза.

Улучшить обслуживание потребителей

Работники орса Сталинского алюминиевого завода в текущем году добились значительных успехов в обслуживании трудящихся. Особенно отличились коллективы продовольственного магазина № 1 (завмаг Е. К. Еськова), промтоварного № 2 (завмаг Ю. С. Богданова) и столовой № 1 (зав. столовой М. И. Кремлинг), значительно перевыполнившие план товарооборота при хорошем обслуживании потребителей.

Воодушевленные решением Пленума ЦК КПСС о созыве внеочередного XXI с'езда партии, работники орса этого завода решили ознаменовать подготовку к с'езду новыми трудовыми успехами.

Для улучшения обслуживания трудящихся будут открыты посудохозяйственный магазин самообслуживания, магазин «Вещи напрокат», два отдела по доставке молока на дом, магазин по продаже кулинарных изделий и полуфабрикатов.

Для привлечения дополнительных источников питания в хозяйствах орса будет поставлено для откорма на пищевых отходах 700 свиней.

Коллектив работников орса призвал всех работников системы урса совнархоза последовать их примеру.

А. КОЧЕТОВ,
начальник отдела урса совнархоза.

Передовое ли это предприятие?

Хотя и не очень велик коллектив рабочих кирпичного завода № 2, но он вправе гордиться своим трудом: завод работает ритмично, восьмимесячный план выполнен на десять дней раньше срока.

Лучшие рабочие завода ежедневно выполняют задания на 150—200 процентов. Среди них — выставщики кирпича К. Ф. Цурик, М. А. Бич, Н. В. Головко, садчики В. А. Гапеев, А. И. Бондарев.

Но можно ли сказать, что на этом передовом предприятии созданы все необходимые условия для работы? К сожалению, не скажешь этого: ведь рабочим негде даже пообедать!

Вот прозвучал басистый заводской гудок—час обеденного перерыва. Рабочие группами спешат к продовольственному ларьку: это единственная торговая точка поблизости. До столовой азотнотукового завода — около двух километров. Туда и обратно — вот уже и час пройдет. А ларек частенько бывает закрыт.

Еще в коллективном договоре на 1954 год администрация приняла обязательство построить столовую на территории завода. Сначала все шло хорошо: средства выделяли, строители начали возводить стены. Но когда триста пятьдесят тысяч рублей уже было вложено в стройку, в конце 1954 года ее законсервировали.

Стоят сейчас стены, обрастают мохом, пошли по ним трещины. В 1956 году т. Першикову, начальнику управления подсобных предприятий, в чьем подчинении находился завод, предложили закончить постройку столовой. В следующем году его же снова обязали довести дело до конца — на этот раз решением Заводского райисполкома гор. Кемерова. И все безрезультатно.

Сейчас завод передан в ведение совнархоза. И опять т. Першиков игнорирует необходимость построить столовую. Начальник управления промышленности строительных материалов Н. С. Хорошилов, в свою очередь, тоже конкретной помощи не оказывает.

В этом году Заводской райисполком опять решил заняться вопросом о строительстве столовой. Между соседними предприятиями—кирпичным заводом, «Минватой» и мастерской «Сибмонтажа» —был поделен об'ем работы. Председатель райисполкома т. Смердин поставил вопрос так: рабочие всех трех предприятий нуждаются в столовой, вот и возьмитесь сообща за дело.

Но и этот подход к делу пока тоже выглядит бесплодным. Директор кирпичного завода т. Бертников, например, занял любопытную позицию: «Свою долю мы уже внесли: стены-то есть!».

Ну, а время ли сейчас торговаться!

Е. РОМАНОВ,
В. СИМАКОВ.

Виноваты все-таки вы, тов. Ольховский!

Летом 1957 года в Кемерове строилась школа-интернат. Понадобилась, конечно, канализация, а для этого необходимо было прокопать траншею. Прокопали. Траншея получилась глубокая, земли выбросили на поверхность много, навалили ее к ветхому домику Федосьи Николаевны Быковой по самую крышу.

Не выдержал домик. Под напором многотонных отложений одна стенка здания треснула, другая вдавилась во внутрь комнаты. Покосилась обитель. Вскоре обвалился потолок, и Федосье Николаевне срочно пришлось «эвакуироваться».

В январе 1958 года редакция нашей газеты получила и направила по адресу письмо начальнику УНР-780 Б. Р. Ольховскому. В нем говорилось: «Пишет вам сын матери Быковой Федосьи Николаевны. Я воин Советской Армии. Отец мой тоже служил в Советской Армии и погиб на фронте во время Великой Отечественной войны. Теперь мать у меня осталась одна, ей уже 57 лет. По вине строительной организации, которую вы возглавляете, нанесен материальный ущерб хозяйству моей матери. Почему вы так безразличны к ее горю и не желаете возместить ущерба потерпевшей?»

Б. Р. Ольховский решил отмолчаться. И только после того, как редакция возбудила ходатайство перед райкомом КПСС о привлечении его к партийной ответственности за барски-пренебрежительное отношение к письму военнослужащего, Борис Романович удостоил, наконец, редакцию ответом, да и то не сам, а через главного инженера стройуправления № 5 г. Лавыша.

Но что это за ответ?

«УНР-780» (ныне СУ-5 треста № 96) в 1956—57 году производило работы по строительству канализации школы-интерната по улице Красная. В 1957 году из СУ-5 выделился участок № 3 (начальник участка М. С. Крейнин) в СУ-6 треста «Кемеровоцентрострой», ведущий работы по строительству жилищных и соцкультбытовых об'ектов в городе. Этот же участок и производил работы по строительству канализации школы-интерната. Тов. Крейнин после письма редакции был своевременно предупрежден о жалобе военнослужащего тов. Быкова. Он сообщил, что забор(?) усадьбы матери военнослужащего Быкова приведен в порядок, и по данной жалобе у нее претензий нет».

Посмотрим еще один документ. «Сообщаю, что работы по строительству канализации школы-интерната производились бывшим УНР-780 (ныне СУ-5 треста № 96) в апреле—мае 1597 года. Наше СУ-6 треста «Кемеровоцентрострой» организовано лишь с 1 октября 1957 года, поэтому никакие претензии к СУ-6 по строительству и неокончанию этого об'екта пред'являться не могут. Начальник СУ-6 В. Кузнецов».

...А Федосья Николаевна и сейчас еще обивает пороги разных учреждений. Старый домик развалился, пришлось с трудом, по бревнышку, складывать новый сруб. Сложить-то помогали соседи, а крыть нечем.

Очень легко вы разделались с домиком Федосьи Николаевны, т. Ольховский. Еще легче спихнули с плеч письмо ее сына — воина Советской Армии Александра Филипповича Быкова.

А. ТРОИЦКИЙ.

Вот они, неиспользованные резервы шахт!

Не одно, так другое...

Это было в последних числах августа. Руководители шахты «Абашевская-1» были обеспокоены. За неделю до конца месяца долг предприятия перевалил за 5 тысяч тонн. В тот день как раз проходили сменные собрания, на которых главный инженер шахты т. Мясников и секретарь партийной организации т. Воронцов, что называется «вселяли в коллектив тревогу» за положение, создавшееся накануне Дня шахтера. Разумеется, о том, чтобы погасить долг, не было и речи. Подарок горняцкому празднику планировался очень скромный: «Не допустить большее отставание — вот наша задача», — говорилось на собраниях.

На вечерней планерке обнаружилось, что от ночной смены нечего ждать особых утешений. Горняки первого участка ушли с официальным заданием добыть двести вагончиков и ни к чему не обязывающим напутствием «чем больше, тем лучше».

Двести вагонеток — это немного меньше сменного плана. На первый взгляд, об'яснить такую осторожность было почти невозможно. Лава на участке комбайновая, стоит хорошо, расположена близко от ствола, недостатка в порожняке и лесе почти нет. «Из такой лавы качать бы да качать», — говорили шахтеры. Предыдущая смена как раз спустила комбайн, зарубилась, теперь только знай — поезжай. Почему же коллектив участка не откликнулся на призыв руководителей напрячь силы? Почему здесь постоянно не выполняются задания?

— А вот сходите в шахту и посмотрите, — посоветовали горняки.

И на этот раз смене мешали работать те же помехи, из-за которых наряд срывался много раз.

Бригада явилась в лаву точно к началу работы, но комбайн был пущен значительно позже. Почти весь первый час ушел на то, чтобы загладить «огрехи» предыдущей смены. Оказалось, что лавный конвейер не готов к работе. Пришлось несколько раз укорачивать скребковую цепь. Потом, чтобы выравнять став, забойщики принялись передвигать ведущую головку. При этом кто-то оперся спиной о стойку, и она легко вылетела со своего места: крепление в нижней нише было поставлено на живую нитку. Всего на устранение недоделок предыдущей смены ушло около сорока пяти минут. Впрочем, до некоторых недоделок руки у забойщиков так и не дошли. Например, горный мастер П. В. Никитин заметил, что хвостовая часть лавного конвейера раскреплена для видимости тоненькой жердочкой, вроде куриного насеста. Вместо того, чтобы заменить ее, в бригаде понадеялись на «авось». Понадеялись и просчитались. К концу смены хвостовую развернуло, и работа была прервана еще раз.

Подобные «мелочи» на участке нередко сбивают трудовой ритм в самом начале смены. Принимать лаву и на месте спрашивать за недоделки в связи с переходом на сокращенный рабочий день стало труднее. Как быть в новых условиях, на участке заранее не подумали. Передовые коллективы внедряют у себя сквозную комплексную организацию труда, устанавливают непреложным правилом заботу о последующих сменах, творчески борются за то, чтобы сгладить стыки смен, ровно вести производственный процесс на протяжении всех суток. Изучить этот опыт, перенести его к себе было бы для первого участка очень полезно.

К сожалению, это не единственная и, может быть, не самая трудная задача, которую надо решить абашевцам, чтобы преодолеть отставание.

Сердце механизированной лавы — комбайн. От его состояния и работы зависит все. Комбайн, установленный в забое первого участка, совсем недавно вышел из ремонта. Первое время работать на нем было почти невозможно. Горняки кое-что подлатали, но и сейчас больно смотреть, как машина идет по лаве. Как правило, машинист ведет ее на первой скорости. Попробует включить вторую, продвинется сантиметров на 20 и снова возвращается к прежним

Горняки „Абашевской-1" теряют много рабочего времени

темпам. Иначе нельзя: на второй скорости комбайн, как норовистый конь, не слушается управления и лезет в кровлю. Забойщики уж и чурки подкладывают, и так и сяк приспосабливаются, но безрезультатно. Кроме связанных с этим проволочек, за смену из-за неисправности тяги несколько раз рассоединялась режущая цепь, и это тоже отнимало драгоценные минуты машинного времени.

К такой богатой по своим возможностям лаве, как на первом участке, отделу главного механика шахты следовало бы относиться внимательнее. Между тем он пропускает мимо ушей голос горняков, которые давно уже говорят, что комбайн требует серьезного лечения и регулировки.

Механической службе вообще надо пред'явить самый строгий счет за плохую работу первого участка. Причем отвечать должны все механизаторы, включая и рядовых — слесарей, мотористов. Все заторы, возникавшие в смене, о которой идет речь, так или иначе были связаны с работой механизмов. Помимо уже упомянутых, среди них были такие: сорвало цепь Галля на лесодоставочном конвейере, порвалась цепь и сгорел предохранитель пускателя на конвейерном приводе, автомат участковой защиты несколько раз выключал энергию.

И все это на протяжении шести часов! Причем к потерям нужно отнести не только время, затраченное на ликвидацию аварий, но и то, что они отнимают у рабочих желание трудиться в полную силу, когда знаешь, что не пройдет и часа, как приключится еще какая-нибудь беда!

Почти всегда не трудно найти виновника, но редко когда он отвечает за последствия своей небрежности. К примеру, разберемся в том, что случилось на лесодоставочном конвейере. Цепь Галля сорвало со звездочек, изогнуло и заклинило. Моториста рядом не было, и двигатель не сгорел только чудом. Произошло это потому, что монтажники Явнов и Апальчук недобросовестно провели укорачивание конвейера, а брака в их работе никто не заметил. Цепь Галля была отпущена слишком свободно, кожух установлен небрежно. Как же можно мириться с такой работой?

Первому участку не искать примеров добросовестного ухода за механизмами. Забойщики не упустят случая, чтобы похвалить моториста Ф. Шакирова. Вечером круглолицый, расторопный парень всего на одну минуту забежал в раскомандировку с масленкой в руках и сейчас же умчался переодеваться. «О, наш Федор уже побежал поить редуктор», — дружелюбно пошутил кто-то из горняков. Шакиров приходит в забой раньше всех. До начала работы он обязательно смажет механизмы, на смене никогда не забудет почистить конвейер и свой, и соседний. В механическом цехе шахты случается, что когда вскрывают редуктор транспортера, то видят там одну сухую угольную пыль. От Шакирова такой редуктор никогда не придет.

Но вот рядом с Шакировым в одной смене работает другой моторист — А. Шайдулин, совсем иного склада человек. Проходя по штреку, каждый обязательно крикнет: «Шайдулин, проснись!». Забойщики не то в шутку, не то всерьез грозят: «Погоди, вот мы тебе во сне щеки мазутом разрисуем». А почему бы не развить эту, в общем-то безобидную, критику? Поставить двух людей рядом на собрании, поблагодарить одного и пропесочить другого. Для «Абашевской-1» это было бы кстати: предприятие механизированное, есть кого поучить.

Трудно точно сказать, сколько простоев было у горняков в ту ночную смену. Но в другие дни, по подсчетам хронометражистов, в лаве пропадало до 40—50 процентов рабочего времени.

Та же самая болезнь мучает и другие участки предприятия. И причины-то простоев все вроде неожиданные, непредвиденные, пустячные, но мелочи эти и отнимают основную массу времени. Много несогласованности в работе разных смен, много беспечности в механической службе. А расплачиваться за все недосмотры приходится втридорога — многочасовыми простоями, срывами государственного плана. Не пора ли об'явить беспощадную войну «пустякам», мелочным задержкам в производстве?

Сейчас по примеру шахтеров «Абашевской-3-4» горняки бассейна начинают трудовую вахту в честь XXI с'езда партии. Главным достоинством ее должна быть четкая, ритмичная работа без простоев и аварий. А результаты не заставят себя ждать.

В. МОЕВ.
(Спец. корр. «Кузбасса»).

Нужды взрывников

Шахта № 3-3-бис в августе не выполнила государственного плана добычи угля. Родина недополучила более 7.000 тонн топлива. Мы, простые рабочие, серьезно переживаем за то, как ранее передовая шахта Прокопьевска допустила серьезное отставание. Много угля, на наш взгляд, недодано из-за неразворотливости руководителей шахты. Приведу несколько примеров потерь добычи, которых можно было бы избежать.

Наш участок с 10 августа укомплектован мастерами-взрывниками, окончившими специальные курсы, но ни один из них не имеет взрывоиспытателя «ВИО-3». Если при зарядке шпуров попадет негодный электродетонатор или при вводе боевого патрона в шпур случайно произойдет обрыв одного из проводничков, то сеть не взорвется, а проверить ее невозможно.

19 августа в третью смену я зарядил на посадку щит, смонтировал сеть, но оказалось, что она неисправна. Проверил, нет ли обрыва, но его не оказалось. С помощью взрывоиспытателя можно было разбить сеть на 2—3 группы, быстро обнаружить поврежденный электродетонатор и отключить его от сети, но этого сделать без прибора не мог. Пришлось всю сеть соединять параллельно, на что ушло два часа и загублено 20 метров магистральных проводов. В эту смену из забоя недодано по меньшей мере 50 тонн угля.

И это не единичный случай, подобные факты у нас встречаются почти ежедневно, а то и каждую смену. Сколько из-за этого теряется добычи!

Много раз мы обращались по поводу взрывоиспытателей и к начальнику отдела снабжения шахты, и к главному инженеру, писал я в шахтовую многотиражку, но все наши просьбы успеха не принесли.

— Нет их на складе треста, — обычно следует ответ.

Или взять такой вопрос. Каждый взрывник имеет у нас на руках по 2—3 сумки, которые хранятся вместе с грязной спецодеждой. Если взрывнику нужно 3 сумки, а он имеет только 2, то он берет сумку с любого крючка, но обратно уже не возвращает. Тот взрывник, у которого пропала сумка, придя на смену, ищет ее или же списывает и идет получать новую. Теряется дорогое время, забой стоит неотпален.

Всего этого можно избежать, оборудовав камеру для хранения сумок на складе «ВВ». Взрывник здесь брал бы под расписку столько сумок, сколько ему нужно, и потом возвращал их обратно. Понадобилось бы в два раза меньше сумок, отпала бы необходимость переноски их из шахты на-гора и обратно.

Много добычи мы теряем из-за недостатка канатов к грузовым лебедкам. На нашем участке, например, канат пришел в такое состояние, что связан чуть ли не на каждом метре.

Если устранить все эти недостатки, то добыча угля возрастет намного. Мы надеемся, что руководство шахты и треста помогут нам. А горняки приложат еще больше сил, чтобы достойно встретить XXI с'езд партии.

А. КОМАРОВ,
мастер-взрывник шахты № 3-3-бис.

„Мы не хотим ходить в шахту зря"

Горняки нашей шахты в большинстве своем народ трудолюбивый и раз уж одели спецодежду, спустились в забой — то стараются работать так, чтобы не стыдно было на-гора подниматься. Но в прошлом месяце шахта задолжала 6 тысяч тонн угля.

Почему?

Простои заели. Они у нас достигают двух—трех и больше часов в смену. И это при шестичасовом рабочем дне! Вот, к примеру, 2 и 3 сентября мы просидели почти всю смену из-за неисправности механизмов. Когда зашел разговор об этих фактах, я возьми да и скажи: «И зачем только на участке держат начальника, его помощника и механика? Оклады им гарантируют довольно-таки приличные, а оборотов в своей работе они не добавили». Начальник участка поднялся на меня с такой бранью, какой я вообще не слыхал.

Шахтоуправление строго не требует ответа с виновников простоев. А мы не хотим зря в шахту ходить. У коллектива нашего, как и других участков, есть возможность выполнять и перевыполнять план. Надо только, чтобы руководители относились к порученному делу как полагается.

И. ТУВИН,
рабочий 3-го участка «Грамотеинской-1-2».

По материалам рейдовой бригады

Опубликованный в газете «Кузбасс» 7 сентября с. г. материал рейдовой бригады под заголовком «Заказчики по-прежнему не довольны» обсуждался на партийно-комсомольском и цеховых рабочих собраниях, а также на заседании правления артели «Кожмех».

И. о. председателя артели т. Мозгунов сообщил редакции, что указанные в газете недостатки — нарушение сроков исполнения заказов, неудовлетворительное качество ремонта обуви, отсутствие элементарных культурных условий в обслуживании клиентов в производственных цехах — полностью подтвердились. На собраниях члены артели дополнительно вскрыли много других неполадок. Правление артели, в целях лучшего обслуживания трудящихся, решило до 10 октября с. г. провести ремонт, покраску и побелку приемных комнат для посетителей и производственных цехов. Ремонтным мастерским запрещено выпускать новую обувь, что ускорит исполнение заказов по ремонту обуви. Намечены мероприятия по улучшению качества работы.

Начальники цехов тт. Н. Ковалев, В. Храмцов и старший мастер т. Колик получили строгое предупреждение за допущенные недостатки в работе.

Зарубежные новости

На международной конференции ученых-атомников в Австрии

КИТЦБЮХЕЛЬ, 15 сентября. (ТАСС). Живописные узенькие улочки старинного тирольского городка Китцбюхеля украшены национальными флагами многих стран. Здесь в самой большой и красивой гостинице «Гранд отель» собрались на конференцию известные всему миру ученые. Они обсуждают важнейший вопрос современности: об опасностях и надеждах начавшегося атомного века.

Участники конференции надеются прийти к единому мнению и выработать рекомендации для своих правительств, дающие ясное представление о последствиях атомной войны и продолжении испытаний ядерного оружия.

На первом рабочем заседании в Китцбюхеле ученые обсуждали вопрос об опасности экспериментов с атомным оружием.

Сегодня главное внимание уделено техническим аспектам разоружения и проблеме контроля над ядерными испытаниями. Ученые разных стран обсуждали послание Председателя Совета Министров СССР Н. С. Хрущева и выражали удовлетворение данной в послании положительной оценкой работы, проделанной Женевским совещанием экспертов, и пожеланием успехов конференции в Китцбюхеле.

Во время перерывов между заседаниями участники конференции оживленно обсуждают различные вопросы, связанные с работой конференции.

Известный американский финансист и промышленник Сайрус Итон в беседе с профессором Е. К. Федоровым положительно отзывается о докладе, с которым профессор Федоров выступил сегодня на заседании. Он говорит о том, что позиция советских ученых в Женеве и здесь в Китцбюхеле отличается большой ясностью и целеустремленностью. Сайрус Итон с уважением отзывается о большом вкладе советских ученых в мировую науку.

20 сентября в Вене состоится большая публичная конференция, во время которой участники совещания в Китцбюхеле выступят перед представителями общественности. Они расскажут о результатах своей работы в Женеве и Китцбюхеле и ответят на вопросы, волнующие все человечество.

Митинг антифашистов в Мюнхене

БЕРЛИН, 15 сентября. (ТАСС). Как передало агентство АДН, в Мюнхене состоялся массовый митинг антифашистов. Он был организован об'единением лиц, преследовавшихся при нацизме, по случаю дня памяти жертв фашизма. Председатель баварской организации об'единения О. Мюллер, напомнив о преступлениях, совершенных против человечества гитлеровцами, призвал всех западногерманских антифашистов к бдительности. Он выразил возмущение по поводу того, что в настоящее время многие убийцы сотен и тысяч борцов сопротивления фашизму до сих пор разгуливают на свободе и во многих случаях даже занимают высокие посты в Федеративной республике. Он заявил под бурные аплодисменты участников митинга, что бывшие борцы сопротивления и узники фашизма должны предпринять энергичные действия против планов предоставления в руки бывших гитлеровцев и эсесовских офицеров атомного оружия.

После митинга антифашисты возложили венки к памятнику борцам сопротивления на мюнхенском кладбище.

Оманские патриоты дают отпор английским оккупантам

КАИР, 15 сентября. (ТАСС). Представительство Имама Омана в Каире опубликовало заявление, в котором говорится, что английские оккупационные войска подвергли бомбардировке населенный пункт Карут, близ Низва, и подожгли расположенные вокруг него плантации.

В ответ на это оманские патриоты, говорится в заявлении, совершили налет на один из английских укрепленных пунктов, расположенный недалеко от Низва. В завязавшемся сражении были уничтожены две английских бронемашины и убито несколько английских солдат и офицеров. Близ города Навейли оманские патриоты сбили 4-моторный английский военный самолет.

Провал очередной английской провокации в отношении Исландии

РЕЙКЬЯВИК, 15 сентября. (ТАСС). Вчера стало известно, что в Рейкьявик возвратились 9 исландских моряков, находившихся в течение 11 дней в плену на борту английского военного корабля «Истборн». «Истборн», нарушив зону территориальных вод Исландии, высадил этих моряков ночью в полумиле от Кефлавигского порта Исландии в море в небольшом боте, в котором они и добрались до берега. Газеты публикуют рассказы исландских моряков об их пребывании в плену у англичан. Они с возмущением и горечью говорят, что на «Истборне» их содержали под арестом, угрожали применением силы, лишали пищи.

Убедившись в провале этой своей провокации, вызвавшей возмущение исландского народа, англичане вынуждены были освободить моряков.

Китайская Народная Республика. Командир торпедного катера соединения военно-морских сил Народно-освободительной армии Китая Ван Цзя-фа готовится к торпедному залпу по чанкайшистскому кораблю.

Фото агентства Синьхуа.

Прекратить агрессию против народного Китая!

Советский Комитет защиты мира принял заявление, в котором требует от имени советских сторонников мира немедленно прекратить агрессию против Китайской Народной Республики, вывести американские войска из района Тайваня.

Комитет выражает глубокое возмущение по поводу продолжающихся агрессивных действий США против КНР и заявляет: американские агрессоры, попирающие права народов, должны знать, что если они не прекратят своих провокаций против Китайской Народной Республики, они встретят решительный отпор со стороны всех, кому дорого дело мира.

Советские люди, указывается далее, единодушно и горячо поддерживают заявление главы Советского правительства Н. С. Хрущева о том, что нападение на Китайскую Народную Республику — это нападение на Советский Союз. Они полны решимости всеми средствами поддержать справедливую позицию Китайской Народной Республики.

Все друзья мира во всех странах в этот опасный для людей мира момент независимо от их взглядов и убеждений, говорится в заявлении, призваны возвысить свой голос против угрозы новой войны, об'единить свои усилия, чтобы немедленно прекратить американскую агрессию против миролюбивого китайского народа.

Достижения Китая в области атомной энергии

ПЕКИН, 15 сентября. (ТАСС). Как сообщает агентство Синьхуа, на открывшейся сегодня Всекитайской выставке промышленности и транспорта представлены достижения Китая в области использования атомной энергии.

Успехи в области использования атомной энергии стали возможными благодаря правильному руководству ЦК КПК и поддержке народа всей страны, а также благодаря братской помощи Советского Союза.

На выставке экспонируются макеты первого в стране экспериментального атомного реактора, циклотрона и электростатического ускорителя, а также более 200 других экспонатов, включая приборы, сделанные в Китае, диаграммы, образцы урановой руды. Экспериментальный реактор на тяжелой воде мощностью 8—10 тыс. квт. и циклотрон на 25 млн. электроновольт были построены китайскими рабочими, техниками и учеными с помощью Советского Союза.

На выставке экспонируются также макеты бетатрона на 5 млн. электроновольт и экспериментального реактора на 1 тыс. квт., показано более ста образцов лабораторного оборудования китайского производства, в том числе электронные приборы, трохотроны, счетные трубки, эмульсия, 100-канальный анализатор импульсов.

В области использования радиоактивных изотопов показаны аппарат для лечения опухолей гамма-лучами и дефектоскоп для обнаружения скрытых дефектов в деталях машин.

Среди приборов, предназначенных для защиты от излучения, показаны манипулятор, предохранительная одежда, перегородки и рабочие инструменты.

Китайские физики ведут сейчас большую исследовательскую работу в области атомной энергии, чтобы поставить атомную энергию на службу социалистическому строительству страны.

Движение за всенародное вооружение в Китае

ПЕКИН, 14 сентября. (ТАСС). В Китае развертывается движение за всенародное вооружение. Ополченцы в различных районах страны усиленно занимаются военной подготовкой. По сообщению агентства Синьхуа, они быстро овладевают военной техникой, пристально следят за обстановкой в Тайваньском проливе. В стране уже появилось много отличных отрядов ополчения. Все ополченцы провинции Ляонин прошли минимальную военную подготовку.

Прослушав по радио заявление премьера Чжоу Энь-лая, более миллиона ополченцев провинции Цзилинь упорно изучают военное дело. Они решили за несколько месяцев освоить грехлетний курс военной подготовки. В провинции Хэнань, в которой все сельскохозяйственные производственные кооперативы преобразованы в народные коммуны, созданы дивизии, полки, батальоны, роты и взводы ополченцев. Во многих городах также созданы отряды ополченцев, в которые входят рабочие, студенты, служащие.

Американские военные приготовления в районе Тайваня

НЬЮ-ЙОРК, 15 сентября. (ТАСС). Корреспондент агентства Ассошиэйтед Пресс Эдвардс передает из Тайбэя, что в настоящее время на Тайвань «в порядке наращивания военной мощи» доставляются американские военнослужащие, ракеты, реактивные истребители, транспортные самолеты и военное снаряжение.

В Тайбэе, пишет корреспондент, уже находится одна крупная строительная фирма, которая имеет чрезвычайную программу, предусматривающую строительство пусковых площадок для американских снарядов «Найк-геркулес» класса «земля-воздух».

Сами эти снаряды либо уже находятся на Тайване, либо на пути к нему.

На Тайване, как отмечает Эдвардс, в течение почти двух лет уже находятся управляемые снаряды «Матадор» класса «земля-земля», которые могут быть снабжены атомными зарядами.

На Тайване, продолжает корреспондент, уже находятся подразделения одного сводного американского военно-воздушного ударного соединения. Остальные части этого соединения направляются на Тайвань.

На тайваньских базах размещены реактивные самолеты и транспортные самолеты «С-130».

На Тайвань из других районов Тихого океана идет переброска целых специальных подразделений для осуществления контроля над ведением воздушных боев.

Как указывает Эдвардс, в настоящее время подготовляются участки для военных казарм, предназначающихся для расквартирования американских солдат, которые будут прибывать на Тайвань. Среди них военнослужащие новых подразделений управляемых снарядов, дополнительных подразделений истребительной авиации, военные советники-специалисты и сухопутные войска.

Высадившаяся на Тайване американская морская пехота, по словам корреспондента, «пробудет здесь еще некоторое время».

Как утверждает корреспондент, в настоящее время на тайваньских аэродромах базируются, по крайней мере, три соединения американских реактивных самолетов, укомплектованных американскими летчиками.

США продолжают концентрировать свои войска на Тайване

ВАШИНГТОН, 16 сентября. (ТАСС). Вчера министерство обороны США официально об'явило, что 2-й батальон ракет «Найк-геркулес» 71-го артиллерийского полка, дислоцирующийся в форт Блисс (штат Техас), получил приказ отправиться в «район Тихого океана». Батальон насчитывает до 800 человек и имеет на вооружении 48 установок для запуска ракет. Хотя официальные представители Пентагона отказались сообщить, направляется ли этот батальон на Тайвань, американские агентства печати подчеркивают, что Соединенные Штаты осуществляют на этом острове «крупнейшую» концентрацию самолетов новейших типов, ракет, военных материалов и воинских подразделений. По сообщению Ассошиэйтед Пресс, все это «потоком» прибывает на Тайвань.

Выступление Мориса Тореза

ПАРИЖ, 15 сентября (ТАСС). Характеризуя политическую обстановку во Франции, генеральный секретарь ЦК Французской компартии Морис Торез заявил вчера, что страна переживает сейчас «драматические часы, когда нужно сделать выбор между демократией и военной диктатурой, между прогрессом и социальной реакцией, между миром и войной». Торез выступал в парижском пригороде Вильжюиф на митинге, посвященном открытию памятника одному из основателей и руководителей Французской коммунистической партии Полю Вайян-Кутюрье.

Критикуя проект конституции, выработанный правительством Де Голля, Торез сказал: «В соответствии с этим проектом во Франции может быть установлен режим президентского типа, при котором президент республики располагал бы всеми полномочиями, став еще более могущественным, чем наследные короли начала XIX века. Нам предлагают монархическую конституцию».

Говоря о войне в Алжире, Морис Торез указал, что «политика правительства Де Голля, являющегося правительством ультраколониалистов и алжирских полковников, может привести лишь к продолжению и расширению этой войны».

Касаясь предвыборной борьбы в связи с предстоящим 28 сентября референдумом по проекту конституции, Торез продолжал: «Кто выступает в пользу «да»? Это — банкиры и крупные капиталисты, стоящие за национальным советом французских предпринимателей, который дал средства на кампанию в пользу реформы конституции. И вместе с ними алжирские мятежники, остатки вишизма, все реакционные силы.

Кто высказывается в пользу «нет»? Трудящиеся. Прежде всего трудящиеся города совместно со Всеобщей конфедерацией труда, а также значительное число руководителей департаментских об'единений и промышленных федераций профсоюзов, входящих в «Форс увриер» и во «Французскую конфедерацию христианских трудящихся». Широкую поддержку выступлениям своих братьев-рабочих в защиту республики оказывают труженики деревни».

«Вместе со всеми свободолюбивыми людьми, — заявил в заключение Морис Торез, — мы скажем «нет» личной власти, которая привела бы нашу страну к позору и ужасам фашизма... Все вместе, коммунисты и социалисты, верующие и неверующие, республиканцы всех убеждений, мы заявим «нет» угнетению, которое унижает человека, «нет» диктатуре, «нет» войне».

Суэцкий канал работает успешно

КАИР, 15 сентября. (Корр. ТАСС Ф. Носов.). Вчера общественность и печать египетского района ОАР отметили вторую годовщину со дня начала самостоятельного управления и эксплуатации Египтом Суэцкого канала.

Два года тому назад 14 сентября 1956 года под угрозой со стороны своих властей более 100 английских и французских лоцманов оставили работу на канале. Этими действиями английские и французские империалисты надеялись парализовать работу канала и создать тем самым повод для интервенции. Однако благодаря решительным действиям египетского правительства, пишет в передовой статье, посвященной этой годовщине, газета «Аль-Ахрам», и помощи со стороны дружественных стран, приславших своих лоцманов, империалистические планы, направленные на срыв работы канала, провалились. Канал продолжал работать нормально.

К настоящему времени полностью ликвидированы последствия англо-франко-израильской агрессии, нанесшие ущерб каналу. Канал восстановлен и по нему могут проходить морские суда с такой же осадкой, как и ранее. В скором времени начнет осуществляться план по дальнейшему углублению канала.

О возросшей активности в работе канала свидетельствует тот факт, что бюджет правления администрации Суэцкого канала увеличился за истекшие 2 года с 30 до 42 миллионов египетских фунтов. Сейчас на Суэцком канале, помимо египетских, работают 130 иностранных лоцманов из дружественных ОАР стран.

«Об'единенная Арабская Республика, — заявил председатель правления администрации Суэцкого канала Махмуд Юнес корреспонденту агентства МЕН, — полна решимости поддерживать канал в таком состоянии, чтобы он удовлетворял интересам развития мировой торговли и морского судоходства.

Народ ОАР, — продолжал он, — никогда не забудет братскую помощь дружественных нам народов, приславших в трудное время, которое нам пришлось пережить, своих лоцманов».

К обмену выставками между СССР и США

ВАШИНГТОН, 14 сентября. (ТАСС). В соответствии с разделом XIII (I) советско-американского соглашения от 27 января с. г. об обменах в области культуры, техники и образования 10 сентября в Вашингтоне посольством СССР в США и государственном департаментом США был подписан протокол об устройстве советской выставки в Нью-Йорке и американской выставки в Москве летом 1959 года.

Сегодня на этой странице:

Растет благосостояние рабочих и служащих

Артисты столицы будут в Кемерове „ЭДКЗ“ и „ИВС-15“

На предприятиях страны

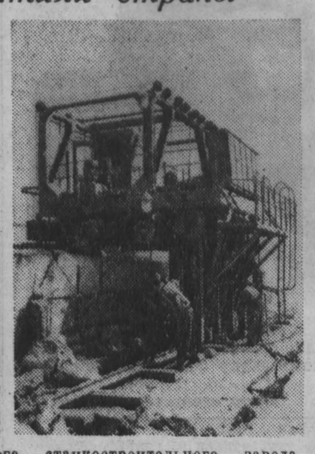

В сборочном цехе Московского станкостроительного завода имени Орджоникидзе закончен монтаж автоматической линии, предназначенной для расточки отверстий под коленчатые и распределительные валы в блоках цилиндров автомобиля «Москвич». В линии три станка. Расточку всех отверстий производят восемь режущих инструментов. Новое уникальное оборудование за один час обрабатывает отверстия в 25 блоках автомобиля. **На снимке слева:** автоматическая линия, предназначенная для Московского завода малолитражных автомобилей.

Ежедневно из карьеров «Артика» Армянской ССР добывается около 400 тысяч кубических метров туфа, являющегося хорошим строительным материалом. За последние годы здесь широко внедряется механизация. На карьере № 7 применяются камнережущие машины. В ближайшее время эта работа будет механизирована и на других карьерах. В 1958 году здесь будет установлено 10 новых камнережущих машин Столярова «КМС-518». На карьере № 13 проходит испытания новая крупноблочная ярусная машина Зильбельглита «КБЯ-35». **На снимке справа:** новая крупноблочная ярусная машина Зильбельглита «КБЯ-35» на испытаниях в карьере № 13.

Фотохроника ТАСС.

Жилые дома для трудящихся

Среди рабочих-строителей развертывается соревнование за досрочное выполнение обязательств по вводу в эксплуатацию жилых домов.

Свыше 50 тысяч квадратных метров жилья сдал в этом году досрочно в эксплуатацию трест «Сталинжилстрой» (Донбасс). На днях в городе Сталино завершено сооружение 12-квартирного дома за 3,5 месяца вместо семи месяцев по плану.

Большое жилищное, культурно-бытовое и промышленное строительство развернулось в Рязани. В юго-западном районе города растет поселок рабочих нефтеперегонного завода. В течение трех лет здесь воздвигнуто более 40 тысяч квадратных метров жилья, две школы, поликлиника больница, детские ясли, несколько магазинов, летний кинотеатр. Каждый месяц в эксплуатацию сдается один — два четырехэтажных дома со всеми коммунальными удобствами.

Много жилых домов изготовил для жителей Крайнего Севера Уссурийский лессзавод, расположенный в Приморском крае. К местам сборки доставку их осуществляет Дальневосточное морское пароходство. В сентябре завод отправил трудящимся Анадыря 40 стандартных домов и более 500 кубометров пиломатериалов. Около 50 стандартных домов будет отгружено для жителей Магадана. Всего в текущем году Уссурийский лесозавод поставит трудящимся Крайнего Севера жилых домов площадью 70 тысяч квадратных метров.

(ТАСС).

Пустыри превращаются в цветущие уголки

С каждым годом богатеет зеленый убор Прокопьевска. В создании новых зеленых массивов активно участвуют шахтеры, члены их семей и особенно школьники. У последних становится традицией: каждый новичок по приходе в школу и каждый уходящий из нее с аттестатом зрелости садит по одному деревцу.

За нынешнюю весну на улицах города посажено около 30 тысяч саженцев различных деревьев, преимущественно тополей, и более ста тысяч декоративного кустарника.

Комсомольцы шахт, строек и учреждений Рудничного района нынче заложили на Тыргане большой парк культуры. Они произвели разбивку аллей, выполнили большой об'ем работ по устройству пруда, заработали и передали в фонд строительства парка более 240 тысяч рублей.

Тот, кто с весны не был в Прокопьевске, приятно удивится исчезновением большого пустыря у здания новой городской гостиницы. Сейчас здесь молодой красивый сквер.

(Корр. «Кузбасса»).

«Правда» печатается в Омске

ОМСК, 15 сентября. (ТАСС). Типография издательства «Омская правда» давно готовилась к выпуску центральных газет. Здесь реконструирован печатный цех, установлено новейшее отечественное полиграфическое оборудование.

Сегодня утром самолетом «ТУ-104» в Омск были доставлены матрицы свежего номера «Правды». В час дня точно по графику снят с ротации первый номер центральной газеты, отпечатанной в Омске. «Правда», датированная сегодняшним числом, уже поступила в киоски «Союзпечати». Если раньше подписчики получали газету через один—двое суток, то теперь «Правда» доставляется в день выхода.

Печатание «Правды» в Омске позволит ускорить доставку газеты не только местным подписчикам, но и населению некоторых районов Курганской, Свердловской, Тюменской, Новосибирской областей, Алтайского края, Казахстана.

В помощь рабселькорам

Харьковское областное издательство выпустило в помощь рабселькору специальную библиотечку, которая состоит из тринадцати брошюр, написанных местными журналистами. (ТАСС).

Литература и искусство

К гастролям Центрального театра транспорта

С 22 сентября в помещении областного драматического театра имени Луначарского начинаются гастроли одного из ведущих московских театров — Центрального театра транспорта. С чувством глубокого волнения весь коллектив театра ждет творческой встречи с взыскательным зрителем Кемерова.

В этом году наш театр будет отмечать 25-летие своего существования.

Коллектив театра всегда стремится сценически воплощать важнейшие явления советской действительности, удовлетворять эстетические запросы широких трудящихся масс. Достаточно сказать, что из 80 осуществленных театром постановок 60 принадлежит перу советских авторов и посвящены проблемам современности. На нашей сцене были поставлены лучшие пьесы М. Горького, К. Тренева, А. Толстого, В. Иванова, А. Афиногенова, Б. Ромашова, Н. Погодина, К. Симонова, Я. Якобсона, В. Лациса, К. Крапивы, В. Сабко, В. Минко и многих других советских драматургов, творческое содружество с которыми способствовало идейно-художественному росту театра.

Видное место в репертуаре театра занимали и продолжают занимать произведения великого русского драматурга А. Н. Островского, а также классиков иностранной драматургии Шекспира, Шиллера. Бомарше, Флетчера, Морето и других.

Театр познакомит кемеровских зрителей со спектаклями «Преступление Энтони Грэхема» (сценическая композиция по роману «Да сгинет день» прогрессивного южноафриканского писателя Джеральда Гордона) и «Ночной гость» (драма английского драматурга Леонарда Пека). В первом спектакле нашли свое отражение наиболее актуальные проблемы современной жизни. Действия драмы «Ночной гость» развертываются в течение одних суток в Западной Германии, в семье Хартманов, в доме которых происходит таинственное убийство.

Мы покажем во время гастролей веселую и жизнерадостную комедию «Любовь, директор и квартира» Ц. Солодаря. В яркой комедийной форме пьеса повествует о любви двух молодых людей, для которых отсутствие комнаты становится непреодолимым препятствием на пути к их счастью. В репертуар включена лирическая пьеса Е. Шварца «Повесть о молодых супругах». Она глубоко раскрывает богатство и красоту наших людей, их взаимоотношения в семье и в труде, и кроме того, новая пьеса Мдивани и Кирова «Молодой человек».

Для юного зрителя театр привез два спектакля — В. Гольдфельда «Сказка о Иване Царевиче, о земле родимой, о матушке любимой» и Л. Устинова «Тайна светящегося камня».

Классический репертуар театра будет представлен комедией А. Н. Островского «Женитьба Белугина», а также комедиями Флетчера «Испанский священник» и «Живой портрет» — Морето. В этих спектаклях в главных ролях заняты ведущие артисты театра, широко известные советским зрителям не только по сцене, но и по кинофильмам. Это, прежде всего, заслуженный деятель искусств РСФСР А. С. Краснопольский, заслуженные артисты республики Р. Л. Аксеньева, И. А. Потоцкая, А. Н. Толбузин, П. П. Павленко, П. В. Крылов, А. Л. Полевой, И. А. Смысловский, И. В. Герасимов, Е. Н. Агуров, В. Ф. Матов, артистки Е. С. Ковальская, Е. Д. Мильтон и другие.

Мы с большим волнением ждем встречи с трудящимися областного центра Кузбасса. Наши гастроли продлятся всего лишь неделю (с 22 по 29 сентября), но театр приедет в Кемерово в полном составе, со стационарными декорациями, своим оркестром и надеется по окончании гастролей еще в одном сибирском городе приобрести больших друзей, как это было в Новосибирске.

До скорой встречи, дорогие кемеровчане!

С. ЗАМСКИЙ,
зам. директора Центрального театра транспорта.

Встреча с корейским писателем

В областном управлении культуры 15 сентября состоялась встреча видного корейского писателя Пак Пхар Яна — руководителя приехавшего в Кузбасс ансамбля КНДР — с кемеровскими писателями, журналистами, представителями общественных организаций.

От имени собравшихся гостя приветствовал начальник областного управления культуры С. М. Рыцев. Затем товарищ Пак рассказал об истории развития корейской национальной литературы, о том, как в наши дни поэты, прозаики, драматурги Корейской Народно-Демократической Республики овладевают методом социалистического реализма, творчески осваивая опыт советских писателей. Он отметил, что широкие круги читателей в КНДР знакомы с переводами произведений мастеров литературы Советского Союза — Горького, Маяковского, Шолохова, Фадеева, Симонова и многих других.

Товарищ Пак Пхар Ян еще до освобождения Северной Кореи от ига японских империалистов выпустил в свет два сборника стихов. Несравненно плодотворнее его литературная работа в условиях народной Кореи. На своей родине он особенно известен талантливой поэмой «У Желтого моря», которая посвящена девушке-героине, повторившей в дни боев с американскими захватчиками подвиг Зои Космодемьянской. Несколько стихотворений Пак Пхар Яна переведено на русский и на казахский языки. Он является заместителем председателя правления Союза писателей КНДР.

Далее гость ответил на многочисленные вопросы и в свою очередь поинтересовался работой литераторов Кузбасса. Ему отвечали писатели Г. М. Молостнов, лауреат Сталинской премии А. Н. Волошин, работники газет и издательства.

Встреча протекала в исключительно теплой, дружеской атмосфере. На прощание товарищу Пак Пхар Яну были вручены только что вышедший из печати номер альманаха «Огни Кузбасса» и книга местного автора о Кемерове.

„Блины“

Вывеска с таким коротким, но выразительным названием появилась на фасаде большого павильона в одном из самых бойких кварталов главной улицы Прокопьевска.

Это новое предприятие общественного питания открыто орсом треста «Прокопьевскуголь» и является филиалом открытой также в нынешнем году диетической столовой.

Уют, чистота, быстрое и культурное обслуживание, а главное большой выбор продукции за короткий срок создали блинной авторитет и привлекли широкий круг потребителей.

Блинная стала местом, где любой гражданин может получить русское национальное кушанье.

(Корр. «Кузбасса»).

У шахтеров Кузбасса

Короткозамедленное взрывание на разрезах

На Краснобродском разрезе внедряется короткозамедленное взрывание, при котором отдельные заряды в скважинах взрываются не мгновенно, а с промежутками порядка сотых долей секунды. Миллисекундные замедления приводят в движение породу, отрываемую последующим взрывом, еще в тот момент, когда отбитая первым взрывом уже находится в движении. Обнаруженная при этом дополнительная плоскость повышает эффективность взрыва.

Применяются электродетонаторы короткозамедленного действия («ЭДКЗ»), с временем замедления 75 миллисекунд.

В результате проведенных 25 экспериментальных взрываний выявились очевидные преимущества нового способа. В числе их — снижение ширины развала взорванной горной массы, уменьшение об'ема буровых работ, повышение производительности экскаваторов.

Есть смысл применить короткозамедленное взрывание на всех разрезах Кузбасса.

В. Козлов.

Индукционные светильники

Известно значение освещения для высокопроизводительного труда под землей. Однако применяемые в настоящее время источники света — аккумуляторные лампы — не обеспечивают минимальных норм. Особенно плохо дело обстоит с освещением очистных и подготовительных забоев, где совершаются основные производственные процессы.

На основании исследований, произведенных лабораторией рудничного освещения Макеевского научно-исследовательского института (руководитель работ канд. техн. наук Сальцевич), разработана система, при которой представляется возможным выполнить осветительную сеть с безопасным напряжением 24 вольт. Светильники при этом присоединяются к сети в любом месте.

Осветительной сетью этой системы является гибкий одножильный изолированный кабель, нагруженный переменным током частотой 50 герц. Источником света является индукционный взрывобезопасный светильник типа «ИВС-15» с люминесцентной лампой мощностью 15 ватт. Передача электрической энергии от сети к светильнику осуществляется электромагнитным способом.

Благодаря указанным особенностям новой системы освещения, присоединение светильника «ИВС-15» к сети осуществляется без обнажения токоведущей жилы кабеля и применения каких-либо муфт. Для того чтобы обеспечить прохождение тока в осветительной сети, последняя выполняется одножильным кабелем в виде петли, оба конца которой присоединяются ко вторичной обмотке трансформатора. Первичная обмотка его рассчитана на номинальное напряжение сети 380 вольт. В целях безопасности, на случай прикосновения к оголенной жиле кабеля, вторичное напряжение трансформатора не превышает 24 вольт.

Прокопьевским заводом «Электроаппарат» в этом году изготовлены два комплекта новой осветительной установки. В настоящее время они успешно проходят промышленные испытания на шахтах «Тайбинская» и имени Вахрушева.

На «Тайбинской» с помощью «ИВС-15» освещен основной штрек участка № 15, на шахте имени Вахрушева — конвейерный штрек и лава первого участка.

С первых же дней эксплуатации индукционные светильники получили высокую оценку со стороны горняков. Возможность легкого и безопасного присоединения светильника в любой точке сети обещает большое будущее. По нашему мнению, Кемеровский совнархоз должен организовать серийное производство индукционных светильников на прокопьевском заводе «Электроаппарат», при этом поставка оборудования должна производиться комплектно.

И. ГУСЕВСКИЙ,
главный механик шахты «Тайбинская».

Лесная полоса Воронеж—Ростов

Завершила работу комиссия, принявшая Государственную защитную лесную полосу Воронеж—Ростов. Протяжение ее по обоим берегам Дона — свыше 600 километров, она занимает площадь 3.650 гектаров.

Помимо защитной лесной полосы на 20 тысячах гектаров песчаных почв высажена сосна. В сочетании с полосой этот массив служит надежным средством борьбы с эрозией почвы.

(ТАСС).

По дорогам идут машины

Рудничный райотдел милиции задолго до начала месячника безопасности движения начал подготовку к этой серьезной кампании. На трамвайных и автобусных остановках появились плакаты и стенды, рассказывающие пешеходам и водителям об основных правилах уличного движения.

Руководители райотдела разработали план мероприятий на месячник, установили дислокацию постов, провели инструктаж милиционеров по безопасности движения, составили график дежурств офицерского состава на линии. Кроме этого, проведено специальное занятие с личным составом райотдела о порядке проверки автотранспорта.

Когда наступило 10 сентября, все было готово. В гаражах автохозяйств, поселках шахт «Бутовская» и «Северная», на улицах около моста через Томь замелькали синие фуражки с красными околышами.

Участковые уполномоченные тт. Окладников, Стрельников, Смирнов, Котов заняли посты в местах наиболее интенсивного движения пешеходов и автотранспорта.

Работники детской комнаты тт. Гнедева и Речкунова пошли в школы, чтобы помочь преподавателям проводить занятия с учащимися по специальной десятичасовой программе о правилах уличного движения. В Кемеровской автобазе состоялось расширенное заседание партийного бюро, которое обсудило меры по проведению месячника.

Месячник начался. Старший лейтенант милиции т. Созуруков и общественный инспектор т. Левинский на мотоцикле об'езжают свои «владения». Вот замечен первый нарушитель: кузов бортовой машины «КЦ» 28-35 не оборудован для перевозки людей, хотя там находятся восемь пассажиров.

— Можете ехать дальше, — говорит шоферу горного института т. Шульгину инспектор дорнадзора после того, как борта были увязаны проволокой, а люди усажены.

— На первый раз предупреждаю. Если повторите нарушение — пеняйте на себя.

А вот шофера машины «КЦ» 99-23 т. Репла пришлось наказать: он допустил на перекрестке обгон идущего впереди автомобиля. У машины не горит подфарник, грязный двигатель.

Талон № 1 заменили талоном № 2.

— Ну что ж, справедливо, — садясь в машину, согласился т. Репла. — Сам виноват, исправлюсь...

Общественный инспектор т. Левинский обратил внимание на автомашину «ИН» 10-32, остановил ее. И правильно сделал: гайки колес завинчены неплотно, дальний свет не горит, двигатель «гонит» масло. При проверке оказалось, что шофер Щегловского совхоза т. Кошелев не расписался за принятие автомобиля даже в путевом листе.

Щелкает компостер, и талон с проколом и письменным предупреждением возвращается погрустневшему водителю.

А машины идут и идут. Кажется, им не будет конца. Только вечером, когда зажглись огни на улицах, движение несколько ослабло.

Подведены итоги. Проверено 300 автомобилей, из них 25 имели технические неисправности. Водители строго предупреждены или наказаны. Шоферов 15 машин пришлось заставить с'езжать к Томи и тщательно вымыть машины.

Все сотрудники подали начальнику райотдела рапорта, в которых подробно изложили все проделанное ими за день.

Берем один из рапортов.

«Мной проверено 60 автомашин на улице Жданова, — пишет старший сержант милиции Дубовик, — из них пятнадцать имеют технические неисправности...»

Сотрудник милиции т. Ключников пишет: «...Задержан гражданин Москвин, который ехал на мотоцикле без водительского удостоверения. У Москвина из'ят техталон и с мотоцикла снят номер».

А вот рапорт милиционера т. Белослудцева: «Проверено 18 автомашин, 5 шоферов оштрафовано. Машину № 82-70 пришлось задержать, так как у шофера Балдиной не было прав...».

Борьба за наведение порядка на дорогах продолжается.

В. Михайлов.

г. Кемерово.

Редактор Ф. Г. ДЕМИН.

Сегодня в кино и клубах

ЛЕТНИЙ КИНОТЕАТР (филиал кинотеатра «Москва»). **Сибирь на экране № 40. Юрашек** (9, 2-30 — для детей). **Фанфары любви** (10-45, 12-30, 4-15, 6-20, 8-10, 10 — дети до 16 лет не допускаются). 3-й зал кинотеатра «Москва». **Сибирь на экране № 39. Девушка с гитарой** (9, 2-30 — для детей; 10-50, 12-40, 4-20, 6-20, 8-10, 10).

КИНОТЕАТР «КОМСОМОЛЕЦ». **Двенадцатая ночь** (10-20, 2-10 — для детей; 6-20). **Песня первой любви** (12-10, 4, 8-10, 10-10).

КИНОТЕАТР «ОКТЯБРЬ». **Веселые ребята** (10-30, 2 — для детей; 8-40). **Когда чувства побеждают рассудок** (12-20, 5-10, 7).

КИНОТЕАТР «ХИМИК». **Девушка с гитарой** (4 — для детей; 6, 7-50, 9).

ДОМ КУЛЬТУРЫ ШАХТЕРОВ **Золотая симфония** (4, 6, 8, 10).

КЛУБ КХЗ. **Они встретились в пути** (3). **Брак по расчету** (5, 7, 9 — дети до 16 лет не допускаются).

КИНОТЕАТР «МЕТАЛЛУРГ». **Аршин Мал-Алан** (10, 2 — для детей; 12, 4, 6, 8, 10).

КЛУБ «УДАРНИК». **Комсомольск** (6, 9).

СКОРО НА ЭКРАНАХ КЕМЕРОВА И ОБЛАСТИ

НОВАЯ КИНОПОВЕСТЬ

ПРИЕМНАЯ КОМИССИЯ КЕМЕРОВСКОГО ГОСУДАРСТВЕННОГО МЕДИЦИНСКОГО ИНСТИТУТА

в связи с открытием **стоматологического факультета** продолжает работу по зачислению на первый курс стомфака абитуриентов, сдавших экзамены и не прошедших по конкурсу на лечебный факультет института. Зачисленные будут вызваны в институт.

Студенты стоматологического факультета общежитием не обеспечиваются.

Кемеровское общество садоводов-мичуринцев

ДОВОДИТ ДО СВЕДЕНИЯ САДОВОДОВ ГОРОДА:

20 сентября с. г. в 3 часа дня в помещении клуба КХЗ на Притомском участке

ОТКРЫВАЕТСЯ ПЛОДОВО-ЯГОДНАЯ ВЫСТАВКА.

21, 22, 23 выставка работает с 10 ч. утра до 9 ч. вечера.

Прием экспонатов проводится 19 сентября в помещении клуба с 10 часов утра.

Товарищи садоводы, просьба принять участие в выставке.

Правление

30 сентября 1958 года в Москве состоятся

65-й ОСНОВНОЙ И 11-й ДОПОЛНИТЕЛЬНЫЙ

тиражи выигрышей

государственного 3% внутреннего выигрышного займа.

В основном тираже по облигациям займа разыгрываются выигрыши по **50.000, 25.000, 10.000, 5.000, 1.000** и **400** рублей. А в дополнительном тираже, кроме того, выигрыши по **100.000** рублей.

Облигации займа продаются и покупаются сберегательными кассами.

Приобретайте облигации государственного 3% внутреннего выигрышного займа.

Управление Гострудсберкасс и Госкредита Кемеровской области.

Шалость детей с огнем приводит к пожару

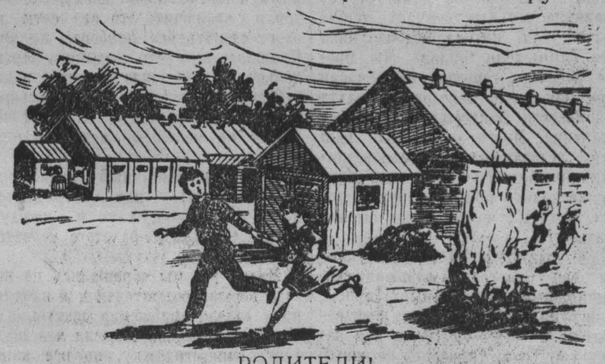

РОДИТЕЛИ!

Не оставляйте детей без присмотра взрослых. Храните спички в недоступных для детей местах. Председатели колхозов, сельских Советов, директора совхозов, МТС и РТС! Для предупреждения детской шалости с огнем организуйте детские сады и площадки.

Управление пожарной охраны УВД Кемеровского облисполкома.

КЕМЕРОВСКИЙ ОБЛАСТНОЙ ДРАМАТИЧЕСКИЙ ТЕАТР ИМ. А. В. ЛУНАЧАРСКОГО

Открыта продажа абонементов на сезон 1958—59 гг. Стоимость абонемента 50 рублей.

Требуются

КИНОТЕАТРУ «МОСКВА» на постоянную работу — **художественный руководитель эстрадного оркестра, пианист, контрабасист, солисты.**

Обращаться к директору кинотеатра «Москва».

ТЕХНИЧЕСКОМУ УЧИЛИЩУ ЭНЕРГЕТИКОВ № 7 г. КЕМЕРОВА — инженеры и техники для работы преподавателями и мастерами производственного обучения, технички и дворник.

Обращаться: г. Кемерово ул. Ленина, 42.

УПРАВЛЕНИЮ КОЛХОЗНЫХ РЫНКОВ — **кочегары, плотники, уборщики, коновозчик, агенты-сборщики.**

Обращаться: г. Кемерово, улица Красная, 7.

КЕМЕРОВСКОЙ ГРЭС на постоянную работу — **зольщики, обмуровщики, плотники** на строительство жилья, **маляры, разнорабочие, бетонщики-арматурщики.**

Обращаться: г. Кемерово, Кемеровская ГРЭС, в отдел кадров.

В связи со слиянием **кирзавода № 9** (бывший кирзавод № 3 УПП) **с кирзаводом № 8**, просим все организации, имеющие расчеты с кирзаводом № 9, выверить и пред'явить претензии до 20 сентября 1958 г., после указанного срока претензии к кирзаводу № 9 кирзаводом № 8 приниматься не будут.

Дирекция.

АДРЕС РЕДАКЦИИ И ИЗДАТЕЛЬСТВА: г. Кемерово, ул. Сталина, № 66. **ТЕЛЕФОНЫ:** редактора 2-24, заместителя редактора 8-05, секретаря 2-53, секретариата 4-85, **отделов редакции:** партийной жизни 8-63, пропаганды 4-57, обзоров местной печати 11-52, угольного 1-21, промышленности и транспорта 2-37, сельскохозяйственного 4-57, отдела культуры и быта 15-36, информации 14-21, отдела писем 11-52, отдела об'явлений 6-83, ночной прием информации 1-21, бухгалтерии 6-83, технического секретаря 13-67, директора типографии 3-96.

ОП01040. Типография «Кузбасс» облполиграфиздата. Тираж 130.000. Заказ № 5242.