Пролетарии всех стран, соединяйтесь!

КУЗБАСС

ОРГАН КЕМЕРОВСКОГО ОБЛАСТНОГО И ГОРОДСКОГО КОМИТЕТОВ КПСС, ОБЛАСТНОГО И ГОРОДСКОГО СОВЕТОВ ДЕПУТАТОВ ТРУДЯЩИХСЯ

Год издания 37-й. № 213 (9426) | Воскресенье, 7 сентября 1958 г. | Цена 20 коп.

СЕГОДНЯ В НОМЕРЕ:

ПЕРЕДОВЫЕ КОЛХОЗЫ ЗАВЕРШИЛИ КОСОВИЦУ ЗЕРНОВЫХ. РАВНЯЙТЕСЬ НА ЭНТУЗИАСТОВ УБОРОЧНЫХ РАБОТ! (1 стр.).

ОБСУЖДАЕМ СТАТЬЮ «БЕЗ ТВОРЧЕСКОГО ОГОНЬКА». **А. Ивачев.** — Против кабинетного стиля в работе. (2 стр.).

И. Шипилов. — Во имя великой цели. (2 стр.).

Д. Зацерман. — Не забывайте о ней! (2 стр.).

К НОВЫМ УСПЕХАМ В СОРЕВНОВАНИИ! **Ф. Процай.** — Без простоев. **В. Пономаренко.** — Уголь становится дешевле. (3 стр.).

Б. Ладыженский. — Некоторые вопросы застройки города Киселевска. (3 стр.).

ЗАРУБЕЖНЫЕ НОВОСТИ. (3 стр.).

Александр Волошин. — Притча о горном орле. (4 стр.).

ЗАМЕТКИ ЗРИТЕЛЯ. **В. Вознесенский.** — Неоглядные дали жизни. (4 стр.).

За образцовую подготовку к переписи населения

В ЯНВАРЕ 1959 года, в соответствии с Постановлением Совета Министров СССР, в нашей стране будет проведена всесоюзная перепись населения. Предстоящая перепись имеет огромное народнохозяйственное и политическое значение. Материалы ее отразят важнейшие изменения, которые произошли в жизни Советской страны и народа за последние 20 лет, позволят улучшить народнохозяйственное планирование, более правильно распределять трудовые ресурсы между районами страны и отраслями народного хозяйства, полнее удовлетворять многообразные потребности трудящихся.

Уже сам факт проведения такой кампании в Советском Союзе, где на огромной территории в течение 8 дней нужно опросить и переписать более 200 млн. человек, требует особенно тщательной и всесторонней подготовки к ней.

За последнее время органы ЦСУ и местные Советы нашей области осуществили большую и трудоемкую часть подготовительных работ. В большинстве городов и районов уточнены границы поселений, упорядочены названия улиц и нумерация домовладений, обновлены и составлены новые планы 16 городов, 44 рабочих поселков и крупных сел, подготовлены карты 20 районов, проверены полнота и правильность прописки и выписки граждан в домовых и похозяйственных книгах.

Значительную помощь в осуществлении этих мероприятий оказали комиссии содействия переписи населения, созданные при исполкомах всех городских, районных и многих поселковых Советов депутатов трудящихся. Особенно плодотворно действуют при участии широких масс населения комиссии при Тайгинском, Юргинском, Анжеро-Судженском, Ленинск-Кузнецком горисполкомах и Топкинском райисполкоме.

В гор. Тайге, например, комиссия ежемесячно рассматривает на своих заседаниях вопросы, связанные с подготовкой картографического материала, упорядочением городского хозяйства, наведением порядка в выписке и прописке граждан. Созданные по инициативе комиссий пять рейдовых бригад из представителей милиции, горкомхоза, горкома ВЛКСМ сверяют списки домовладений и план города, контролируют выполнение правил паспортного режима, устраняют многие недостатки в ходе подготовки к переписи.

Комиссия содействия при Юргинском горисполкоме оперативно решила уже немало вопросов организационного характера: в городе почти полностью вывешена новая нумерация, большая помощь оказана регистраторам при составлении списков домовладений. Работники жилищно-коммунальных отделов и домоуправления города упорядочили учет граждан, проживающих в коммунальных домах, что позволило подготовиться к составлению квартальных списков домовладений.

К сожалению, так обстоит дело не везде. Проверка, произведенная недавно областным статистическим управлением, и письма, поступающие в редакцию, говорят о том, что подготовка к всесоюзной переписи населения в ряде мест недопустимо затянулась. Так, в рабочем поселке Малиновка, Кузедеевского района, более 300 домовладений до сих пор не имеют номерных знаков, нет трафаретов с наименованием улиц. Не составлены и схематические планы на 6 поселений, входящих в Малиновский поссовет. В Кемерове и поселках шахт «Пионер», «Промышленская», «Бутовская», Кедровского разреза не заменены более 4 тысяч старых номерных знаков. На многих улицах Центрального района областного центра новые номерные знаки нанесены мелом или краской на наличниках окон, заборах, калитках, а старые номерные знаки не сняты. Многие домовладения совершенно не занумерованы, под одним номером нередко значатся 2—3 дома. Имеются факты, когда жильцы индивидуальных и коммунальных домов длительное время живут без прописки.

Не наведен должный порядок в городском хозяйстве Киселевска и Салаира: план города Сталинска составлен в мелком масштабе, что затрудняет переписное районирование и разбивку территории на счетные и инструкторские участки. Отдельные исполкомы местных Советов все еще не могут решить многих вопросов организационного характера, а в Белове, Мысках, Таштагольском, Кузнецком, Тяжинском, Яшкинском, Чебулинском районах инспектора ЦСУ не имеют даже нормальных условий для работы.

Придавая важное значение своевременной подготовке к всесоюзной переписи населения, исполком областного Совета обязал районные и городские исполкомы полностью уточнить границы, планы поселений и карты районов, упорядочить наименование улиц, нумерацию кварталов и домовладений. Органы милиции должны завершить сплошную проверку соблюдения правил паспортного режима во всех городах и рабочих поселках. Однако многие из этих необходимых мер все еще не выполнены.

Сейчас подготовительные работы к всесоюзной переписи вступают в новую стадию. В сентябре и октябре органам ЦСУ предстоит подобрать и обучить около 7 тысяч человек, которые будут производить перепись. Исполкомы местных Советов, горкомы и райкомы КПСС призваны всемерно помогать им в этом деле. При каждом сельском Совете, предприятии, совхозе, МТС и РТС надо создать комиссии содействия переписи. Особого внимания требует подготовка кадров, помещений, транспорта в труднодоступных селениях Кузнецкого, Крапивинского, Тисульского и Таштагольского районов, где перепись населения проводится досрочно.

Каждый советский гражданин должен ясно представлять себе цели и задачи предстоящей переписи и всячески содействовать подготовке к этой важной кампании. В связи с этим партийным организациям следует развернуть широкую раз'яснительную работу среди всех слоев населения. Руководящим работникам партийных комитетов, исполкомов Советов и других общественных организаций уже сейчас необходимо начать выступления перед трудящимися на эту тему. Надо выделить и тщательно проинструктировать пропагандистов и агитаторов для проведения лекций, докладов и бесед на предприятиях, в колхозах, учреждениях, учебных заведениях, а также по месту жительства граждан.

Ход подготовки к переписи населения нуждается в систематическом освещении на страницах городских и районных газет, в радио- и телепередачах. Немалую помощь парторганизациям в раз'яснительной работе могут оказать члены Общества по распространению политических и научных знаний. Городские и районные отделы культуры, профсоюзные органы обязаны организовать в клубах, библиотеках, избах-читальнях и красных уголках выставки, стенды, витрины, посвященные переписи населения.

В. И. Ленин еще в 1920 году указывал: «Дело переписи — не ведомственное дело, а дело Республики, всех советских учреждений». Предстоящая перепись требует внимания всей нашей общественности, всех партийных, советских, профсоюзных и комсомольских органов. Она должна быть проведена организованно, без ошибок, с полной научной добросовестностью.

Вручение международной Ленинской премии «За укрепление мира между народами» японскому профессору Каору Ясуи

5 сентября в Москве в Большом Кремлевском дворце состоялось вручение международной Ленинской премии «За укрепление мира между народами» видному японскому общественному деятелю, председателю Всеяпонского совета по запрещению атомного и водородного оружия профессору Каору Ясуи.

Торжественное заседание открыл председатель Комитета по международным Ленинским премиям Д. В. Скобельцын. Он отметил выдающиеся заслуги профессора Каору Ясуи в борьбе за мир, за устранение угрозы атомной войны, за укрепление дружбы между народами.

С приветственными речами выступили председатель Советского комитета защиты мира Н. С. Тихонов, академик Е. М. Жуков, профессор Ф. И. Кожевников, президент Академии педагогических наук И. А. Каиров, студентка Московского Государственного университета Инесса Квиткина. Все они горячо поздравили профессора Каору Ясуи с высокой наградой — Ленинской премией — и пожелали ему новых успехов в борьбе за мир и дружбу народов.

Тепло встретили собравшиеся выступление профессора Каору Ясуи, который рассказал о борьбе японского народа за запрещение ядерного оружия, за немедленное и безусловное запрещение ядерных испытаний.

Профессор Каору Ясуи выразил сердечную благодарность за присуждение ему Ленинской премии «За укрепление мира между народами». Эта награда, заявил он, отмечает не только мои личные заслуги, а представляет собой награду также всему движению японского народа, борющегося против ядерного оружия.

(ТАСС).

Передовые колхозы завершили косовицу зерновых. Равняйтесь на энтузиастов уборочных работ!

ДОСКА ПОЧЕТА

По представлению райкомов, горкомов КПСС, райисполкомов и сельскохозяйственных органов заносятся на областную Доску почета передовики уборки урожая:

ЛУЗИН Алексей Яковлевич — машинист лафетной жатки совхоза «Лебяжье», Юргинского района, скосивший за пять дней 159 гектаров зерновых при хорошем качестве работы;

ПЛАТОШЕЧКИН Григорий Федорович — тракторист этого же агрегата;

БОРИСОВ Николай Андреевич — машинист лафетной жатки совхоза «Лебяжье», Юргинского района, скосивший за пять дней 159 гектаров зерновых при хорошем качестве работы;

ЖУКОВ Михаил Афанасьевич — тракторист этого же агрегата;

ПАДАЛИЦА Анатолий Сергеевич — машинист лафетной жатки совхоза «Лебяжье», Юргинского района, скосивший за пять дней 156 гектаров зерновых при хорошем качестве работы;

ДЕРГАЧЕВ Владимир Ануфриевич — тракторист этого же агрегата.

КЕЛЬ Федор Павлович — машинист лафетной жатки Арлюкского совхоза, Юргинского района, скосивший за пять дней 154 гектара зерновых при хорошем качестве работы;

КИНБАЕВ Николай Карымович — тракторист этого же агрегата.

Вот они, герои дня!

Чебулинские хлеборобы с каждым днем наращивают темпы уборки урожая. Замечательного успеха добились 5 сентября механизаторы колхоза имени Ленина. Включив в работу 11 агрегатов для косовицы на свал, они срезали с корня в этот день 400 гектаров колосовых.

На одной жатке работал посланец города Киселевска т. Гущин в содружестве с колхозным трактористом т. Ченским. За день они уложили в валки 60 гектаров хлебов. По 40 с лишним га зерновых скосили в этот день машинисты тт. Варфоломеев и Голумбиевский с трактористами тт. Евстафьевым и Жумаковым.

Хорошо идет жатва на центральном отделении Чумайского совхоза, где управляющий т. Железовский умело организует труд механизаторов. Дневное задание этому отделению — скосить 335 гектаров хлебов, а скашивают здесь по 400 и более га. Во главе соревнующихся идет коллектив первой бригады (бригадир т. Мартемьянов). При задании в 180 га бригада укладывает в валки свыше 200 гектаров зерновых в день. Особенно отличается машинист т. Пересыпкин, дающий выработку в 45 и более гектаров.

Успешно косят зерновые механизаторы бригады г. Фролова.

На вчерашний день коллектив центрального отделения совхоза выполнил план косовицы на 80 процентов. Сегодня-завтра все хлеба будут срезаны с корня.

В. ГОНЧАРОВ.

Преодолеть отставание на жатве

Сводка облстатуправления о ходе хлебозаготовок и косовицы зерновых в колхозах и совхозах области на 5 сентября 1958 года.

(В первой колонке показан процент выполнения плана хлебозаготовок, во второй — косовицы зерновых).

1. Тяжинский	15,7	61,1	11. Промышленновский	5,3	50,8
2. Кемеровский	14,3	63,4	12. Прокопьевский	4,2	27,4
3. Анжеро-Судженский	11,9	64,6	13. Беловский	4,0	28,0
4. Мариинский	10,9	46,4	14. Кузедеевский	3,9	34,0
5. Топкинский	9,8	54,3	15. Крапивинский	3,7	32,5
6. Чебулинский	8,3	46,1	16. Юргинский	3,4	61,8
7. Яшкинский	7,7	65,7	17. Гурьевский	2,9	48,2
8. Ижморский	7,4	50,4	18. Итатский	2,8	53,4
9. Кузнецкий	6,9	30,8	19. Ленинск-Кузнецкий	2,1	44,7
10. Тисульский	5,6	51,1	20. Таштагольский	—	7,5

☆ ☆ ☆

Публикуемая сегодня сводка о ходе косовицы хлебов в колхозах и совхозах области показывает, что многие районы допустили серьезное отставание на жатве. Это не может не вызывать глубокой тревоги и беспокойства за судьбу выращенного урожая.

В самом деле, за пять дней ударной декады план косовицы хлебов по области не выполнен и наполовину. Между тем были и есть все возможности скосить по меньшей мере две трети зерновых культур. Наличие уборочной техники в колхозах и совхозах позволяет ежедневно укладывать в валки не менее 100 тысяч гектаров хлебов. Но от таких темпов косовицы мы еще очень далеки.

Почему это происходит? Прежде всего потому, что руководители партийных и советских органов многих районов оказались не на высоте положения и не сумели обеспечить включения в жатву всех имеющихся уборочных машин, примиренчески относятся к тем руководителям колхозов и совхозов, которые или намеренно сдерживают раздельную уборку, или не проявляют должной хозяйственной разворотливости. И вот поэтому-то, например, 3 сентября из 3.800 рядковых жаток, имеющихся в колхозах и совхозах области, на косовице использовалось только 1.735 машин. А это значит, что из-за простоя техники, причем ничем не обоснованного, в тот день не было срезано с корня, как минимум, 40 тысяч гектаров хлебов. 4 сентября в работу не было включено почти 1.200 жаток. И по этой причине на корню осталось около 25 тысяч гектаров зерновых.

Крайне медленно идет дело в Кузнецком районе. На 5 сентября здесь план косовицы хлебов выполнен только на 30,8 процента. Срезано с корня лишь около 10.000 гектаров колосовых, хотя по имеющимся возможностям району следовало скосить не менее 18 — 20 тысяч гектаров. Кузнецкие колхозы и совхоз имеют 153 рядковых жатки и 30 переоборудованных прицепных комбайнов. Секретарь райкома КПСС т. Иноземцев сам заверял, что 183 режущими аппаратами можно скашивать ежедневно по 3.500—4.000 гектаров зерновых.

Таковы реальные расчеты. А каковы дела? Второго сентября кузнечане срезали с корня 533, третьего — 822, четвертого—654 гектара хлебов. Таким образом, в «лучший» из трех дней была обеспечена лишь пятая часть возможной выработки. Почему? Во-первых, потому, что в большинстве колхозов машины стоят на приколе. Вот факты: 3 сентября в колхозе «Май» не работала ни одна, в артели «Мир» 5 сентября машины простояли весь день. С начала уборки в первом колхозе (председатель т. Бессмертный) скошено только 175 гектаров хлебов, во втором (т. Паршин)... 36 га. Как ни странно, райком партии и райисполком не приняли никаких мер к тт. Бессмертному и Паршину, ставшим на путь сдерживания раздельной жатвы.

Во-вторых, используемые на работе агрегаты в Кузнецком районе дают крайне низкую выработку. Так, в колхозе имени Калинина (председатель т. Егоров) за истекшую пятидневку двумя жатками было скошено только 100 гектаров зерновых. Не выше выработка и в колхозах имени Димитрова, имени Куйбышева, «40 лет Октября», «Красное знамя» и других.

Что же делают руководители района, чтобы сдвинуть жатву с этого опасного застоя? Ровным счетом ничего, если не считать сбора сводок и регистраций провалов. Неужели тт. Иноземцев и Салита до сих пор не видят большой опасности, нависшей над хлебами колхозов и совхоза района? Ведь ветер уже начинает обмолачивать их на корню.

Еще хуже обстоит дело в Беловском районе, здесь план косовицы хлебов 5 сентября был выполнен на 28 процентов. Из 72.600 га скошено только 20.300 гектаров хлебов.

Каковы возможности района? Он имеет 270 рядковых жаток и 65 переоборудованных комбайнов. Этими машинами можно скашивать ежедневно не менее 6.500—7.000 гектаров колосовых, и за пятидневку беловцы могли бы срезать их с корня по меньшей мере 35 тысяч га. Скошено же почти за декаду 20.300 га. Недопустимые темпы!

Да и откуда они могли быть выше, если большая часть машин в прошедшие дни без всяких уважительных причин была поставлена на прикол. Например, второго сентября работало 111 агрегатов, третьего — 63, четвертого—175.

Распущенность и неорганизованность на жатве в колхозах района — нередкое явление. Вот что происходило в один из дней прошлой пятидневки в колхозе имени Орджоникидзе. Время 12 часов дня, погода прекрасная. На массивах все еще ни одного агрегата. На полевом же стане механизаторы и полеводы играют в домино, а в роли самого активного болельщика у них выступает сам председатель колхоза т. Манский.

Конечно, он ничем не мог оправдать поразительную беспечность и безделье целого коллектива. Что он мог сказать о себе, как о хозяине? То, что обнаружено в колхозе имени Орджоникидзе, — уродливый случай. И о нем вряд ли стоило бы говорить, если бы в других колхозах района была высокая организованность на жатве. Но беда-то в том, что беспечностью заражены многие руководители артелей.

Позавчера и вчера темпы уборки урожая в области заметно усилились. Вчера, первым в области, полностью закончил косовицу колхоз «Советская Россия», Гурьевского района (председатель колхоза П. М. Болтовский, секретарь парторганизации Н. И. Суняйкин). Многие колхозы сегодня кончают косовицу зерновых.

Имеется полная возможность в большинстве районов завтра закончить косовицу хлебов и бросить все силы на их обмолот и быстрейшее выполнение плана хлебозаготовок.

Товарищи хлеборобы! Все силы и средства — на завершение косовицы! Днем и ночью подбирайте валки, усиливайте поток кузбасского хлеба в закрома Родины!

Сегодня кончаем косовицу

Приступая к косовице яровых хлебов, которых у нас посеяно 1.300 гектаров, мы провели с механизаторами совещание. На нем обсудили подготовленный правлением и парторганизацией колхоза план ускоренной уборки урожая. Надо сказать, что задания на каждый агрегат были установлены очень высокие. Мы ожидали, что кое-кто усомнится в возможности их выполнения. Но этого не случилось.

Машинисты, комбайнеры, трактористы серьезно обсудили наши наметки и твердо сказали:

— Поработать придется здорово. Но выполнить можно.

По нашему плану выходило, что косовицу яровых хлебов колхоз должен закончить 8 сентября. Но уже в первые два дня стало видно, что на один день придется сделать поправку и закончить косовицу 7 сентября. Вокруг этого срока и развернули всю работу среди участников жатвы.

Для усиления действенности соревнования ввели дополнительную денежную оплату по 3 рубля за каждый гектар сверх дневного задания. Деньги выплачивали в тот же день, когда была достигнута высокая выработка. Делали это прямо на полевом стане.

Ежедневно расписывались в ведомости по дополнительной оплате Павел Лукьянченко, Афанасий Рубцов, Василий Нечаев, Алексей Гутов и другие. Большинство из них выполняло по две и более суточных нормы.

И вот на сегодня у нас осталось на корню меньше 150 гектаров зерновых. К вечеру вся эта площадь хлебов будет срезана с корня и уложена в валки, ибо дневная выработка всех агрегатов колхоза намного превышает 150 га.

За время косовицы комбайнеры успели подобрать валки на 300 гектарах. Остается подобрать их с 1.000 га. Это будет сделано к 19 сентября.

Таково решение наших механизаторов, и оно будет выполнено.

В. КУЗЮТИН,
председатель колхоза «Призыв Сталина», Кемеровского района.

НА СНИМКЕ: знатные комбайнеры колхоза «Призыв Сталина» А. И. РУБЦОВ (слева) и А. И. НОВИКОВ.

Фото **В. Языченко.**

В ОБЛИСПОЛКОМЕ

О борьбе с потерями на уборке урожая

Проверкой установлено, что исполкомы районных, сельских и поселковых Советов, районные инспекции сельского хозяйства, руководители и специалисты колхозов, совхозов, РТС, МТС еще не ведут настоящей борьбы с потерями хлеба на уборке, не осуществляют контроля за ходом и качеством работ. В результате в колхозах и совхозах Тяжинского, Итатского, Беловского, Топкинского и некоторых других районов вскрыты факты низкого качества жатвы, большие потери зерна при перевозках.

В ряде мест допускается запаздывание с косовицей хлебов, разрыв между косовицей и подборкой валков.

В колхозе имени Сталина, Тяжинского района (председатель т. Филатов), комбайнер Афанасьев скосил 80 гектаров пшеницы на необкошенном участке и около 10 проц. валков разбросал по бурьяну и колкам. Не обкашивают поля в колхозах имени Кирова, Итатского района, «Гигант», Беловского района, и имени Ленина, Топкинского района.

В колхозах зоны Ступишинской и Тяжинской МТС, Итатской и Бачатской РТС, Пермяковском, Тяжинском и Черкасовском совхозах допускается работа жаток на высоком срезе, с неотрегулированным режущим аппаратом, что приводит к плохому качеству косовицы.

Во многих колхозах, совхозах и автохозяйствах области на автомашинах, занятых на вывозке зерна, не наращены кузова, зерно при перевозках не укрывается, поэтому много зерна рассыпается по дорогам.

В ряде колхозов и совхозов зерно не охраняется, не взвешивается, вследствие чего уже имеют место факты расхищения зерна. На токах и уборочных агрегатах во многих хозяйствах не соблюдаются противопожарные правила.

Исполком областного Совета обязал исполкомы сельских и поселковых Советов, районные инспекции по сельскому хозяйству, руководителей и специалистов колхозов, совхозов, РТС, МТС усилить темпы уборки зерновых и технических культур раздельным способом, не допуская перестоя хлеба на корню и разрыва между косовицей и подборкой валков; обеспечить круглосуточную и бесперебойную работу всех уборочных агрегатов; строго контролировать качество уборочных работ, сразу же устранять вскрытые недостатки, добиваясь полного сбора урожая.

Облисполком потребовал косовицу низкорослых, засоренных и полеглых хлебов производить на самом низком срезе жатками, оборудованными двойными ножами, эксцентриковыми мотовилами и другими приспособлениями. Широко применять на косовице и подборке валков спаренные агрегаты.

Руководителям хозяйств и агрономам предложено производить ежесменную приемку убранных площадей и результаты приемки оформлять актами с указанием качества уборки и фамилии механизаторов, производивших уборку. Дополнительную оплату машинистам жаток, комбайнерам и трактористам выдавать только при обеспечении ими хорошего качества уборки. Лиц, допускающих некачественную уборку, привлекать к ответственности, снижать до 30 процентов оплату труда всем, кто допускает потери хлеба, а тех, кто допускает повторные случаи бракодельства, подвергать штрафу до 100 рублей.

Облисполком предупредил руководителей автохозяйств, что они несут прямую ответственность за потери зерна из-за плохого оборудования автомобилей и могут также подвергаться штрафу.

Облисполком обязал областное управление автотранспорта и шоссейных дорог (т. Козарезова), райисполкомы, директоров совхозов, МТС, РТС и председателей колхозов строго следить за состоянием дорог и обеспечить содержание их в хорошем проезжем состоянии.

Хорошо в бригадной столовой!

Столовая при полевом стане колхоза «Путь Ленина» обслуживает до 60 участников уборки урожая. В столовой круглые опрятные столики, покрытые клеенкой, аккуратно расставлены в ряд, в ней просторно, уютно. Обеды дешевые, вкусные, питательные и неоднообразные. Хотите борщ со свининой? Пожалуйста. Любители картофельного супа или доброй сельской горошницы могут получить их. Вам нравится рассольник? Что ж, кушайте на здоровье его. А свежий мед, а свежие овощи? Они тоже есть в бригадной столовой. Конечно же, и каши различные тут можно кушать.

Всем в столовой руководит Алефтина Михайловна Десяткина. Третий сезон трудится она на благо колхозного общественного питания.

Вот Алефтина Михайловна снаряжает своих помощниц Надежду Анучину и Екатерину Торгунакову к уборочным агрегатам. Заботливо укрывает судки и кастрюли, строго наказывает: быстро доставить обед механизаторам и сытно их накормить.

— В наших условиях нынче работать, конечно, легче, чем в прошлые годы, — рассказывает хозяйка столовой. — Смотрите, мы имеем посуду, котлы, хорошую печь, дрова, а главное—хорошие продукты. Как же тут не постараться, чтобы все вкусно, чисто, ладно было?

С большим уважением отзываются колхозники о своих поварах, одобряют заботу правления об общественном питании.

— Хорошо покушаешь — здорово поработаешь, — говорят они. — А работать нам надо сильно. Видите, какой урожай. Его надо быстро убрать.

В. БЕЛЬТЮКОВ.
Кемеровский район.

Обсуждаем статью „Без творческого огонька“

Против кабинетного стиля в работе

Год назад на районных, а позднее и на городской партконференции коммунисты областного центра отмечали немало серьезных недостатков в стиле руководства как райкомов, так и горкома КПСС.

Справедливые критические замечания вызвали в свое время оживленный обмен мнениями на аппаратных совещаниях, заставили партийных работников более принципиально оценить свою деятельность. Для укрепления аппарата районных и городского комитетов партии были рекомендованы и выдвинуты новые кадры; горком партии нашел несколько новых форм организационно-партийной работы: стали широко практиковаться дифференцированные семинары агитаторов и секретарей партэорганизаций, отчеты горкома перед коммунистами отдельных предприятий и т. д.

И все-таки достаточно ли сделано для того, чтобы горком стал по-настоящему оперативным, гибким, действенным руководящим партийным органом? Все ли гладко в деятельности его аппарата? Разговор на эту тему несколько дней назад возник в стенах Кемеровского горкома КПСС. Толчком для него послужила статья Я. Северного «Без творческого огонька», опубликованная в газете «Кузбасс» 22 августа с. г. и вскрывшая недостатки в деятельности аппарата Беловского ГК КПСС. Вопросы в статье подняты стержневые, принципиальные, и о них стоило поговорить, тем более, что вскоре в Кемерове состоятся районные партконференции, на которых, безусловно, будет речь и о стиле работы городского комитета партии.

1. Об истоках «скуки»

Критически оценивая свою деятельность, работники аппарата горкома КПСС признают: да, и у нас с организацией принимаемых решений и контролем за их исполнением не всегда получается гладко, и мы не всегда замечаем вовремя ростки нового, и нам не по душе излишняя занятость составлением справок.

И только с одним никто: ни заведующие отделами, ни инструкторы, не согласны — будто работать в аппарате скучно, неинтересно. Когда же скучать, если каждый день встречаешься с непочатым краем работы, причем работы с людьми, в гуще многотысячных коллективов? Как можно потерять драгоценное чувство интереса к тому, что делаешь, если нельзя посетовать ни на однообразие, ни на бесполезность своего дела? Ведь в повседневной практике приходится сталкиваться с десятками вопросов и задач, на которые тут же, незамедлительно, надо дать ответ, принять быстрое и, главное, верное решение, помочь людям выйти из затруднительного положения. Пусть при этом не требуется самому, засучив рукава, браться за кирку или становиться у бетономешалки. У партийного работника другое мощное оружие — его страстное слово организатора, пропагандиста, агитатора, которым он призван «жечь сердца людей», звать за собой вперед.

Вот тут-то и возникает закономерный вопрос: почему же в таком случае из аппарата Беловского горкома партии, как сообщал автор статьи, люди уходят на другую работу?

Мнения на этот счет разные. Скорее всего потому, что им не сумели «привить» настоящий вкус к живой организационно-партийной работе.

Заведующий организационным отделом Кемеровского горкома Л. Я. Танаков цитирует приведенную в статье фразу: «Скучно как-то дело поставлено... Справки, звонки, подготовка проектов. Живой организаторской работы мало...» и делает вывод:

— О какой скуке идет речь? Ведь звонки, справки — это до шести часов вечера. А потом можно ехать на любое предприятие, в любой коллектив, а заняться там всегда есть чем...

Мысль эта на аппаратном совещании не вызвала возражений, но, думается, с т. Танаковым можно согласиться не во всем.

Конечно, в оперативной, очень многогранной деятельности, которую проводит горком КПСС, трудно обойтись без телефонных звонков, без нужных сведений. Вне всякого сомнения и то, что от работника аппарата требуется умение грамотно составить документ, обобщить накопленный материал.

Но не слишком ли горячо защищается все-таки кабинетная работа теми, кто утверждает: до шести часов (то есть, фактически, весь основной рабочий день) нужно и должно звонить, собирать сведения, а потом начинать заниматься организационной работой? Ведь известно, что основная масса рабочих и служащих на любом предприятии (об учреждениях и говорить не приходится!) трудится днем. В дневное время, при непосредственной встрече, можно решить намного проще и быстрее любой вопрос как с хозяйственными, так и с партийными руководителями.

Нельзя сбрасывать со счета и другой момент: партийный работник не может (да и не должен!) отречься во имя одной лишь работы от ежедневного культурного содержательного отдыха, от забот по хозяйству, от воспитания своих детей и т. д. Что получается, если придерживаться правила «днем — в кабинете, вечером — на предприятии», можно судить по откровенному высказыванию инструктора организационного отдела Демидовой.

— Скучать некогда. Даже вечера заняты до отказа. Если не пойдешь в цех, на предприятие, то обязательно присутствуешь или на партийном собрании, или на комсомольском, или на заседании исполкома. К концу недели так устаешь, что ждешь не дождешься субботы, чтобы вечер провести дома...

Пожалуй, не каждый, даже влюбленный в свое дело и физически крепкий работник, долго выдержит такую нагрузку.

Имеется и еще одно возражение. Дело в том, что когда большая часть работы протекает в стенах самого партийного комитета и связана с составлением бумаг, то особенно ценятся люди, умеющие подготовить справки, проекты решений. Бумага отучивает таких людей от общения с людьми, притупляет у них интерес к тому, что происходит в жизни.

Что касается текучести кадров в аппарате Беловского горкома КПСС, которые уходят, потому что работа «скучная», то тут, думается, кемеровчане могли бы указать еще одну немаловажную причину. Речь идет о правильном подборе людей, о вдумчивом их выдвижении на работу в партийный аппарат. Еще год назад в райкомах, да и в самом Кемеровском горкоме находились «скучающие». Присмотрелись к ним внимательнее и увидели: не на своем месте люди. На низовой работе были у них и энергия, и задор, и любовь к своему делу. А поднялись на ступень выше — и оказалось: доверить им самостоятельное решение тех или иных вопросов на месте, положиться на них как на ответственных представителей партийного комитета нельзя. Мало-помалу такие работники по инерции становятся собирателями сводок, скучающими кабинетными работниками. В конце концов просьбы одних, уходящих «по собственному желанию», легко удовлетворяли, других переводили на работу сообразно с их интересами и способностями. В общем и целом аппараты райкомов и горкома в областном центре за год обновились примерно на одну треть, и «скучающие» перевелись.

2. «Чувство локтя»

На аппаратном совещании произошел любопытный случай. Инструктор промышленно-транспортного отдела В. П. Нагайцева затронула интересный вопрос о содружестве отделов. Для того, чтобы подтвердить, что и в Кемеровском горкоме, так же как и в Беловском, зачастую каждый — сам по себе, она привела такой пример. Вот уже продолжительное время сама т. Нагайцева детально разбирается с хозяйственно-финансовой деятельностью в тресте «Кемеровоцентрострой». Вскрыты, в частности, вопиющие беспорядки в стройуправлении № 5, где одно только отделочное отделение имеет убытки на сумму 1,5 миллиона рублей.

— Виноваты в этом хозяйственники, — говорит В. П. Нагайцева, — но и не только они. В тресте и управлении неблагополучно обстоит дело с партийно-политической, воспитательной работой в коллективе. Почему бы нашим работникам других отделов — пропаганды и агитации, организационного — не заинтересоваться этим предприятием?

Поднимается инструктор организационного отдела А. Т. Демидова и заявляет, что Вера Петровна Нагайцева не в курсе дела. Организационный отдел уже более месяца вплотную занимается партийной организацией треста «Кемеровоцентрострой». На недавно прошедшем отчетно-выборном собрании в стройуправлении № 5 коммунисты подвергли резкой критике и партком, и хозяйственных руководителей.

— В связи с этим завтра этот вопрос будет еще раз специально обсуждаться на заседании парткома треста, — говорит т. Демидова.

— А мы сегодня окончательно решили разобраться с хозяйственными руководителями треста и управления, — замечает т. Нагайцева.

Оба инструктора в недоумении. Как же могло случиться, что, работая в одном аппарате, долгое время занимаясь по сути дела разрешением одного и того же вопроса, они не пришли на помощь друг другу?

Кстати заметим, что когда недавно мы снова поинтересовались, как теперь работники горкома намерены поступить, А. Т. Демидова радостно сообщила:

— Сразу же после совещания мы об'единили наши материалы, выводы, и картина прояснилась. Теперь мы знаем, что необходимо предпринять...

Вот оно — чувство локтя! Оно помогает всегда, в любом деле, в том числе и в партийной работе. Да и опыта в этом отношении Кемеровскому горкому КПСС не надо занимать. Известно, как долго и подчас безуспешно занимались различные отделы горкома заводом «Кузбассэлектромотор». Наконец, на бюро был вынесен вопрос о работе на заводе с инженерно-техническими кадрами. К подготовке материалов были привлечены опытные специалисты-машиностроители из совнархоза, с других предприятий. Они провели на заводе не один день, поговорили со многими десятками рабочих и специалистов. По выводам комиссии бюро вынесло обстоятельное, деловое решение и обязало ту же самую комиссию по подготовке вопроса организовать его выполнение. И что же? За короткое время на «Кузбассэлектромоторе» произошли резкие, отрадные изменения, создана прочная база для экспериментальных работ, и уже получены первые результаты.

Или другой пример. В августе, когда создалось тревожное положение с подготовкой школ к новому учебному году, горком привлек к этому вопросу внимание районных комитетов партии, исполкомов Советов депутатов трудящихся, строителей, самих работников просвещения. В результате проведенной на местах большой организаторской работы оказалось, что необходимость обсуждать вопрос на бюро горкома отпала.

Когда речь идет о слаженности в работе, особо надо сказать о роли горкома КПСС. Он не может быть, по образному выражению секретаря горкома В. И. Карпова, пятым райкомом в городе. Он должен стоять выше, видеть дальше и, самостоятельно решая наиболее узловые вопросы, опираться в первую очередь на районные комитеты партии, контролировать их деятельность, быть в курсе ее. Тогда не будет параллелизма в работе, при необходимости станет легче сосредоточить партийные усилия.

☆ ☆ ☆

На работников партийного аппарата возлагаются огромные задачи. Решение их зависит в первую очередь от четкости, слаженности, творческого отношения к делу. Требования эти несовместимы ни с бесконечными телефонными разговорами и сборами всевозможных сведений, ни с такой организацией работы, когда инструкторы в авральном порядке начинают подготовку вопросов на бюро за неделю до его заседания или тратят целые дни на рассылку пригласительных билетов на предстоящий пленум.

Партийный аппарат занимает особое место. По нему равняются аппараты всех государственных и общественных организаций. И очень важно, чтобы аппарат, скажем, горкома или райкома, был для них образцом четкости, слаженности, демократического подхода к делу, заботы о людях, подлинного творческого горения, когда речь идет об интересах трудящихся.

А. ИВАЧЕВ.

Свердловск. Коллектив Уральского завода тяжелого машиностроения увеличивает выпуск продукции. Здесь изготавливается различная техника для промышленности, в том числе экскаваторы.

За последние десять лет выпуск экскаваторов возрос в три раза. НА СНИМКЕ: участок сборки экскаваторов «ЭКГ-4».

Фотохроника ТАСС.

Во имя великой цели

Международный день солидарности журналистов

8 сентября впервые в истории журналистики отмечается Международный день солидарности журналистов. IV конгресс Международной организации журналистов установил этот день в знак солидарности с журналистами, подвергающимися преследованиям за свою деятельность в интересах мира и взаимного понимания.

День 8 сентября — день убийства фашистами верного и самоотверженного борца за мир и счастье человечества чехословацкого журналиста Юлиуса Фучика.

Борьба против преследований честных журналистов и защита их прав является борьбой за свободу печати и мышления, за право народов на правдивую информацию. Репрессии против печати и журналистов в капиталистических странах представляют собой грубое нарушение их основных прав и преследуют единственную цель — ввести в заблуждение общественное мнение и усилить международную напряженность.

Империалисты пытались сломить волю лучших прогрессивных журналистов мира, они пытались заставить замолчать Юлиуса Фучика, так же, как они это делали с Анри Аллегом — алжирским патриотом и журналистом, у которого французские парашютисты стремились пытками сломить его волю. Не поддался угрозам и провокациям и ливанский журналист Насиб Метни, боровшийся за счастливое будущее своего народа и убитый империалистами из-за угла.

В наши дни в Южном Вьетнаме и Южной Корее прогрессивных журналистов бросают в тюрьмы только за то, что они обличают агрессивные действия, антинародные поступки американских империалистов. Несколько дней назад демократические журналисты всего мира были возмущены наглой выходкой английских реакционеров в Гонконге, которые устроили избиение китайских журналистов.

Прогрессивные журналисты всего мира об'единяют усилия в борьбе против репрессий, за мир и безопасность народов.

Отмечая Международный день солидарности журналистов, работники прессы мобилизуют все свои силы на то, чтобы еще энергичнее бороться против посягательства реакции на демократические свободы, против преследований прогрессивных журналистов в капиталистических странах.

С особой тщательностью готовятся ко дню солидарности журналисты стран социализма. Это одно из проявлений их братской симпатии тем прогрессивным журналистам капиталистических стран, которые сознают, как велика их профессиональная ответственность за сохранение мира во всем мире.

Понятно, что сотрудничество и единство журналистов — не самоцель. Сотрудничество, единство — во имя чего? Для сотрудничества нужна определенная цель. Эта цель сформулирована в Уставе Международной организации журналистов. Эта цель — укрепление доверия и взаимопонимания между народами, содействие экономическому и культурному сотрудничеству между ними. Средства для этого — публикация эффективной информации о жизни и политике стран с различным социальным строем, устранение из печати всего того, что вызывает враждебные чувства к другим народам.

Союз журналистов СССР является равноправным членом Международной организации журналистов и всецело поддерживает ее плодотворную деятельность. Союз журналистов СССР уже теперь является самой крупной организацией из числа творческих союзов нашей страны. Сегодня он об'единяет в своих рядах более 12 тысяч работников советской печати.

Международный день солидарности журналистов несомненно послужит дальнейшему укреплению единства журналистов всего мира и станет традиционным праздником всех прогрессивных журналистов.

И. ШИПИЛОВ,
и. о. генерального секретаря оргбюро Союза журналистов СССР.

Первый том полного собрания Сочинений В. И. Ленина

ЛЕНИНГРАД, 5 сентября. (ТАСС). Сегодня типография «Печатный двор» имени М. Горького выпустила первый том 5-го издания полного собрания Сочинений В. И. Ленина. В него вошли произведения, написанные В. И. Лениным в 1893—94 г., — «Новые хозяйственные движения в крестьянской жизни (по поводу книги В. Е. Постникова «Южно-русское крестьянское хозяйство»), «По поводу так называемого вопроса о рынках», «Что такое «друзья народа» и как они воюют против социал-демократов?», «Экономическое содержание народничества и критика его в книге Г. Струве (отражение марксизма в буржуазной литературе)». В приложениях к первому тому впервые в Сочинениях В. И. Ленина даются «прошения В. И. Ульянова (Ленина) 1887—1893 гг.» Эти документы являются дополнительным материалом к биографии В. И. Ленина. Два прошения: в самарский окружной суд от 5 января 1893 г. и председателю самарского окружного суда от 16 августа 1893 г. печатаются впервые.

Рейд газеты „Кузбасс“

Заказчики по-прежнему недовольны

За последнее время сеть мастерских бытового обслуживания заметно увеличилась. Только в Кемерове артель «Кожмех» организовала семь приемных пунктов по ремонту обуви. Артель «Швейпром» открыла мастерскую химической чистки, утюжки и ремонта одежды. В заискитимской части города начала работать мастерская артели «Трудовой путь» по ремонту холодильников, стиральных и пишущих машин.

«Теперь, — говорят работники промкооперации, — мы можем отремонтировать все, что нужно населению».

Все в порядке? Увы! Далеко не так. Вот что обнаружили члены рейдовой бригады газеты «Кузбасс», побывав в некоторых мастерских промкооперации.

ИВАН КИВАЕТ НА ПЕТРА

Говорят, что на собраниях работников артелей произносилось много речей о культурном обслуживании заказчиков. Но, как иногда водится, от слов до дела дистанция большая.

В комнате, именуемой приемной сапожной мастерской артели «Кожмех», что находится в Коксовом переулке, — два окна с выбитыми стеклами. Стены ободраны, на полу грязь. На прилавке пустая, запыленная витрина. Присесть не на что. Может быть, это исключение? Нет. В сапожном цехе шахты «Северная» еще непригляднее. Эта мастерская расположилась в полуразвалившемся сарайчике. Тесно здесь, грязно. Даже сами работники мастерской ждут не дождутся, когда ее закроют.

— Почему же так плохо живете? — задаем вопрос.

— Помещений нет, горисполком отказывает, — отвечает приемщица М. Д. Колесникова.

Действительно, помещения многих сапожных, красильных, часовых и других мастерских пришли в такое состояние, что их нельзя даже капитально отремонтировать. А о строительстве новых мастерских руководители артелей и облпромсовета не беспокоятся. Они требуют от горисполкома готовых зданий. А в горисполкоме обвиняют промкооперацию в иждивенчестве. Получается, Иван кивает на Петра, а Петр на Ивана. А обслуживание трудящихся идет по-старому.

ЗА ЗАКАЗОМ ЗАЙДИТЕ ЗАВТРА...

Взяли мы книгу жалоб и предложений. Читаем: «Сдал в ремонт тапочки, обещали сделать девятого. Пришел девятого — попросили зайти одиннадцатого, затем двенадцатого. Ходить надоело — взял тапочки обратно».

«Трижды приходила за туфлями. Наконец получаю, и что же: подметку прибили, а заплатку положить забыли».

Такими записями начинается книга в сапожном цехе мастерской, что в Коксовом переулке.

Интересуемся — правы ли заказчики в своих обвинениях? Под прилавком у приемщика находим десять пар обуви, принятой в ремонт и еще не сданной в работу. В квитанциях значится:

«Заказчик Ершов — срок изготовления 20 августа». «Заказчик Ралдугина—срок изготовления 25 августа» и т. д.

Если принять во внимание, что члены бригады были в мастерской 27 августа, то становится ясно: нарушение сроков исполнения заказов вошло здесь в систему.

Плохо обслуживают население и часовые мастерские. Старший мастер артели имени Чапаева т. Малых говорит: «Заказчиков у нас много, но часто приходится отказывать в приеме часов. Нет запасных частей, нет деталей. М[illegible] го раз ставили вопрос в пра[illegible] нии артели, но толку мало. С[illegible] но перед заказчиками, да и [illegible] мы не выполняем».

Точно такое же положение в других мастерских.

БОТИНКИ ТРЕБУЮТ РЕМОНТА

Каждому хочется починить свою обувь прочно и хорошо. Но зачастую у ботинок, только что побывавших в ремонте, вдруг быстро отваливается подметка, снашивается каблук. Почему так получается? Потому, что в погоне за выполнением плана и высоким заработком грубо нарушается технология ремонта. В упомянутой уже мастерской в Коксовом переулке, какую бы обувь ни принесли в ремонт — на кожаной, резиновой или микропористой подошве, с рантом или без ранта, — все равно подметки будут прибивать деревянными гвоздями. Ведь и неискушенному человеку ясно, что деревянный гвоздь из резиновой или микропористой подошвы быстро выпадет. Заведующий мастерской Н. С. Ковалев, признавая свой грех, ссылается на плохое качество кожтоваров, которыми снабжает их база облпромсовета. Верно. Кожтовары, получаемые сапожными мастерскими, годятся скорее всего на поделку кожевенно-галантерейных товаров, а не на ремонт обуви.

Недоброкачественно работают и в других мастерских. Гр. Шабалиной семь раз пришлось заходить в мастерскую по ремонту одежды на Советском проспекте № 79, потому что неправильно вшили рукав. У заказчицы Соболевой после ремонта на пальто не оказалось пуговиц, а подходящих по цвету в цехе не было. Так и пришлось брать пальто без пуговиц.

Много, много надо еще поработать работникам промкооперации, чтобы ликвидировать брак, беречь время и вещи заказчика.

МАСТЕРСКАЯ НЕ НА МЕСТЕ

У многих жителей Кемерова, да и у самих работников мастерской по ремонту металлоизделий возникает недоуменный вопрос: разве мастерской по ремонту холодильников, стиральных и пишущих машин место в районе Искитимского базара? О том, что эта мастерская не на месте, говорят такие данные. 18 августа поступило 2 заказа на 86 рублей, 19 августа — один заказ на 26 рублей, 23 августа — один заказ на 17 рублей.

Мастерам без работы сидеть невыгодно, и они пошли по городу, по учреждениям и организациям искать работу. Так мастерская, предназначенная для обслуживания населения, превращается в придаток предприятий и учреждений. К тому же помещение мастерской настолько ветхое, что вряд ли в нем можно продолжать работу. Вопрос территориального размещения мастерских бытового обслуживания немаловажный, и к его решению пора отнестись более серьезно.

Работники промкооперации располагают большими материальными ресурсами, здесь много квалифицированных мастеров, и они могут сделать все необходимое, чтобы иметь законное право сказать: теперь мы можем хорошо удовлетворять запросы населения.

Пока же такого права у них нет.

Рейдовая бригада «Кузбасса»: И. КАШИН, мастер-закройщик обувного ателье; Г. ЧЕКМЕНЕВА, депутат городского Совета; В. ЧУРСАЕВА, экономист горплана; К. КУДРЯВЦЕВ, зав отделом редакции газеты «Кузбасс».

Не забывайте о ней!

Из воспоминаний старого комсомольца

ПО ЭТОМУ тракту когда-то беспрерывно шли обозы с товарами. Раздавался здесь говор ямщиков и перезвон бубенцов вихрем несущейся почтовой тройки... А в тот день по нему галопом мчалась длинногривая игреневая кобылица с всадником, а за ней, рассекая воздух широкой грудью, шел серый в яблоках донской скакун, тоже с всадником.

Со стороны могло показаться, что происходит какое-то спортивное состязание конников. Но это не было состязанием. На первой лошади ехала девушка, на донском жеребце восседал молодой, с большим чубом над злым лицом огромный казак. Он лихо размахивал поблескивающим в лучах солнца клинком.

Вот широкогрудый скакун настиг уставшую кобылицу, казак занес клинок над головой и приготовился нанести удар.

Но всадница, инстинктивно почувствовав смертельную опасность, не оглядываясь и не целясь, несколько раз выстрелила из нагана. Широкогрудый жеребец перевернулся через голову и накрыл собой всадника, потом дернул несколько раз ногами и замер. Казак безуспешно пытался высвободиться из-под трупа лошади. И только подоспевшие казаки освободили своего вахмистра.

Разведчица партизанского отряда Нина Хомякова была послана в Мариинск к секретарю партийной большевистской организации М. Зиссерману. От него она получила документы и возвращалась в отряд. Путь лежал через родное село Шестаково (сейчас Чебулинского района). Местные кулаки донесли о разведчице командиру карательного отряда полковнику Пырягину. Казачий отряд прибыл в село, когда Нина уже уехала из него. Тогда казаки бросились догонять партизанку.

Нина знала, что везет ценные документы, которые надо во что бы то ни стало доставить в отряд. От этого зависела судьба отряда. Она надеялась на выносливость и резвость своего испытанного во многих боях коня.

Но вот казачий отряд наткнулся на партизанку.

Она была уже недалеко от леса, когда увидела, что по дороге из села Пичугино наперерез выскочил взвод белоказаков, привлеченных стрельбой. Партизанка свернула на вспаханное поле. Но утомленная лошадь не могла быстро бежать по пахоте. Казаки настигали партизанку, она начала отстреливаться. Открыли огонь и казаки.

Метким выстрелом был убит конь, боевой друг Нины. Партизанка успела соскочить и бросилась в лес. Добежала до большого камня-валуна и не успела залечь, как над головой зажужжали пули. Нина почувствовала толчок и боль в левой ноге. Но она не растерялась. Быстро перезарядила карабин и стала прицеливаться в казачьего есаула. Он был убит с первого выстрела, а партизанка, спокойно прицеливаясь, продолжала посылать пулю за пулей, выхватывая одну жертву за другой.

Вскоре Нина почувствовала ожог в левом плече и теплоту расползающейся по телу крови. Пули жужжали, как рой рассерженных пчел. Но валун был хорошей защитой, и, если бы были в достатке боеприпасы, партизанка могла бы отбиваться до вечера, а затем уйти в лес. Но патронов было мало.

Дважды раненная девушка ожесточенно отстреливалась от наседающих казаков, старалась, чтобы каждая пуля достигала цели. Но и сама она получила еще несколько ранений. От потери крови закружилась голова, и Нина потеряла сознание. Когда она очнулась, то увидела, как по черной вспаханной земле по-пластунски ползут казаки. Вот один из них, огромного роста, вскочил и бросился к валуну. Нина выстрелила в него почти в упор. Казак упал. Потом она вырвала кольцо гранаты и бросила в кучу казаков.

Враги были ошеломлены тем, что какая-то девчонка уже несколько часов сдерживает натиск боевых казаков и добрую половину из них вывела из строя. Они остервенели и лезли напролом к валуну, не жалея и не щадя себя.

Патроны кончились. Осталось лишь две гранаты-«лимонки». Подпустив казаков ближе, Нина хотела как можно дороже продать свою жизнь. Но бросить гранату и даже выдернуть предохранительное кольцо уже не хватало сил. Тогда комсомолка обеими руками обхватила гранату и зубами взялась за кольцо. Нина напрягла все силы и бросила гранату через валун. Погибло еще несколько казаков.

Но вот позади послышалась пулеметная очередь.

...Из села Ново-Рождественка партизанский связной на взмыленной лошади примчался в лагерь отряда и сообщил командиру, что белоказаки преследуют разведчицу. Через несколько минут к ней на помощь выехал взвод. Напрямик, по таежным тропам, сокращая путь, не жалея лошадей, пошли партизаны на помощь любимице отряда, боевому товарищу. Еще издали, услышав стрельбу, они быстрей погнали лошадей. К месту схватки они подоспели в тот момент, когда Нина бросила гранату.

Партизаны открыли пулеметную стрельбу. Казаки, вообразив, что это к ним подоспела помощь, поднялись во весь рост. Их встретил ураганный огонь партизан. Белобандиты бросились к своим лошадям, но убежать никому не удалось.

В этой партизанской операции принимал участие и автор этих строк. Я бросился к Нине. Она лежала вниз лицом. Мы ее положили на спину и увидели прижатую к груди гранату. Наконец, Нина пришла в себя. В ее глазах отразились страх, ненависть, ужас и беспредельная злость. Она стала отбиваться от нас руками и ногами. Я ее несколько раз назвал по имени и, видно, она узнала меня, как-то сразу вся обмякла, прижала голову к моей груди. Девушка была вся в крови, и трудно было понять, сколько раз она ранена.

Нина была старше меня года на три. Когда она пошла на выполнение задания, меня назначили ее проводником. Мы сидели и ждали, когда начнется рассвет. И тут, видимо предчувствуя, что идет выполнять последнее задание, Нина рассказала мне о себе.

Родилась и выросла она в селе Шестаково, Тисульской волости, Мариинского уезда, в большой бедняцкой семье. Училась всего две зимы, потом работала в хозяйстве, батрачила и пасла скот у кулаков. Пришла Октябрьская революция. Ничего в ней не смыслила Нина. Но в селе была учительница Ольга Васильевна. Она стала собирать молодежь и раз'яснять им значение революции. В 1918 г. Ольга Васильевна предложила молодежи проводить вечера и организовать кружок социалистической молодежи. Нина была одной из первых девушек, которая поборола страх перед новизной, родителями и односельчанами и стала активной комсомолкой.

После мятежа чехословацкого корпуса и установления в Сибири колчаковской власти кружок распался, одни ушли в Красную Армию, другие в партизанский отряд. Нина осталась в селе помогать партизанам. Она собирала сведения, одежду, продукты. Контрразведка белых ее выследила, и девушка ушла в партизанский отряд, стала разведчицей. Она тянулась к знаниям, к светлой, свободной жизни, мечтала о счастливом будущем.

...Нина открыла глаза, внимательно посмотрела на меня и чуть слышно сказала: «Документы за пазухой, передай в отряде, что каратели готовят ловушку, в отряде есть их человек Никита Омельченко, его надо убрать, а отряду уйти в другое место». Ей было очень трудно говорить. Через несколько минут жизнь разведчицы оборвалась.

Около валуна, там, где лежали кучка расстрелянных гильз и патронташ, мы выкопали могилу, бережно опустили в нее прах героини-комсомолки. На камне штыком выцарапали ее имя. Было это 24 июля 1919 года.

Дорогие товарищи-комсомольцы! Пусть старые партизаны, знавшие Нину, покажут вам ее могилу, а вы не забывайте о ней. Пусть жизнь отважной партизанки-разведчицы будет примером для вас. Знайте, дорогие друзья, как боролись ваши старшие товарищи-комсомольцы за власть Советов, за ваше светлое настоящее и еще более прекрасное будущее.

Д. ЗАЦЕРМАН,
бывший красный партизан член КПСС с 1920 года г. Комсомольск-на-Амуре.

Раздельная разработка угольных пластов

АНГРЕН (Узбекская ССР), 5 сентября. (ТАСС). На Ангренском угольном разрезе треста «Узбекуголь» организован первый в стране участок секционной — раздельной выемки топлива. При таком методе экскаваторы черпают уголь не только из основного пласта, имеющего мощность залегания несколько десятков метров, но и из расположенных над ним вперемежку с пустой породой менее крупных пластов толщиной до метра. Прежде топливо специально из них не извлекалось, смешанное при обычном способе разработок с породой, делалось непригодным для сгорания в топках промышленных предприятий. Вместе с вскрышей его выбрасывали в отвалы.

«КУЗБАСС»
2 стр. 7 сентября 1958 г.

К НОВЫМ УСПЕХАМ В СОРЕВНОВАНИИ!

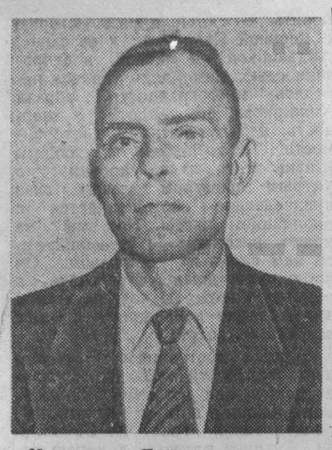

На шахте «Байдаевская» хороших результатов в работе добивается комплексная проходческая бригада участка ОКР, возглавляемая Семеном Ивановичем Матузовым. Так, в июле бригада, работая на проходке основного двухпутевого штрека, прошла дополнительно почти 20 метров выработки. Перевыполнила она установленное задание и в августе. Особенно хорошо трудятся проходчики тт. Ершов, Ключников, Нехорошев.

В честь 41-й годовщины Великого Октября дружный коллектив взял повышенные обязательства.

НА СНИМКЕ: бригадир проходчик С. И. МАТУЗОВ.

Фото **И. Жоголева.**

Без простоев

Переход на сокращенный рабочий день и новую систему оплаты открыл большие возможности для совершенствования организации труда. Особенно это видно на очистных и подготовительных участках. Зависимость заработка от коллективного выполнения плана является действенным фактором для развития инициативы в коллективах, воспитания социалистического отношения к труду.

Ярким примером тому служит положение на участке № 7 шахты «Шушталепская-1».

С переходом на сокращенный рабочий день здесь был принят трехсменный режим работы забоев с двухчасовым перерывом. Но простои по-прежнему достигали 20—25 проц. рабочего времени. Чтобы выполнить задание, приходилось работать дольше. Часто бывали простои из-за несвоевременной подачи порожняка и недостаточной подготовки рабочего места.

Особенно «отличалась» бригада Сенникова, которая старалась урвать как можно больше добычи, не заботясь о подготовке фронта следующей смене.

И вот сами рабочие предложили новую организацию труда — суточный комплекс. С 1 августа коллектив участка стал трудиться одной суточной бригадой, приняв тот же 3-сменный режим, только с часовым перерывом между сменами и трехчасовым — между сутками.

Начальник участка А. В. Изварин рассказывает, что работать коллектив стал значительно лучше, чем раньше. Уже первая декада показала, что ежесуточная добыча возросла на 85 тонн. А главное — почти полностью ликвидированы простои. Если несвоевременно подали порожняк или возникла какая-либо задержка, рабочие смены переключаются на другое дело: крепят, производят ремонт, доставляют лес или производят уборку в забое. Этим заняты все — от мотористки до бригадира.

Дух коллективизма, взаимопомощи овладел всеми рабочими участка. Часто можно видеть, что слесари помогают доставлять лес, а лесодоставщики лопатами зачищают лаву. Если весь уголь нельзя выгрузить, бригада устанавливает прогоны на консолях, названных на шахте самолетами, и ведет подготовку забоя для другой смены. Она знает, что уголь догрузят их товарищи, если им подготовить качественный фронт. Пусть они выдадут побольше угля — ведь заработок идет на всех. Теперь на участке не услышишь препирательств между бригадами о том, что одни работают лучше, а другие — хуже. Учет работы всех трех бригад ведется по суточному итогу.

Улучшилась и трудовая дисциплина. Производительность по участку теперь составляет на выход 10 тонн и более, что на 40 проц. превышает плановую.

Новая организация труда признана рабочими правильной и в настоящее время обсуждается и принимается другими участками. Переход на нее поможет наиболее полно использовать рабочее время, повысит добычу и производительность труда.

Ф. ПРОЦАЙ,
горный инженер.

Горняков Прокопьевска

Новое в щитовой выемке

Все крутые угольные пласты мощностью свыше 9 метров на шахтах рудника обычно отрабатываются так называемыми послойными щитами. Подготовленный к отработке столб угля делится как бы на две пачки, которые снимаются одна за другой. Такой способ хотя и дешевле других систем разработки, но требует большого количества подготовительных выработок, увеличивает затраты металла и дерева на устройство перекрытий.

На шахте «Зиминка-3-4» сделали попытку внести новое в щитовую отработку таких угольных пластов и достигли хороших результатов. Угольный пласт мощностью более 10 метров здесь накрыли одним четырехсекционным щитом, общая площадь которого составила 240 квадратных метров. Водить такой щит-гигант взялась бригада Б. Сангаджиева. Сейчас она уже отрабатывает третий столб.

Благодаря этому новшеству экономические показатели отработки пласта подобной мощности значительно улучшились. Почти наполовину сократился об'ем подготовительных работ. Уменьшились производственные потери угля. А главное — открылась возможность для увеличения производительности труда щитовиков. При скоростном опускании щита месячный с'ем угля в таком забое можно доводить до 18—20 тысяч тонн.

Изменили и технологию закладки перекрытия. Рассечку здесь стали делать не на полную секцию, как обычно, а только наполовину. Монтаж каждой секции производится из двух половинок, которые затем соединяются друг с другом.

— При таком порядке, — говорит главный инженер треста «Прокопьевскуголь» В. Ф. Барабанов, — работы монтажников-щитовиков упрощаются, облегчаются и ускоряются почти наполовину. Сокращается расход лесных материалов. Это нововведение в технологию монтажа щитовых перекрытий на мощных пластах мы перенесем на другие шахты.

———

Перспективная система

Коллектив второго участка шахты № 3-3-бис настойчиво продолжает вести опыты по освоению новой комбинированной системы выемки угля с гибким перекрытием. Перспективность этой системы заключается в том, что она должна значительно упростить выемку угля на мощных пластах, которые сейчас отрабатываются слоями, требующими больших затрат и дающими низкую производительность труда.

Первая проба новой системы на шахте не дала ожидаемых результатов.

Неудачи не расхолодили коллектив. Он начал подготовку к выемке нового угольного столба. Размер его таков: толщина — 15 метров, ширина — 22 и высота 70 метров. В общей сложности в нем до 45 тысяч тонн угля. Вся эта масса накрыта гибким перекрытием, на которое, по мере очистной выемки, обрушается кровля.

Второй забой введен в эксплуатацию. Работает в нем бригада Героя Социалистического Труда Петра Яковлевича Усова. Она состоит из 6 забойщиков, которые за сутки добывают уже до 500 тонн угля. Такая производительность труда здесь втрое выше, чем у забойщиков, работающих в обычных слоевых системах. Полное освоение новой технологии позволит резко поднять производительность забоя.

В новом забое побывал председатель Кемеровского совнархоза А. Н. Задемидко. По его указанию на шахте составлен проект подготовки к накрытию гибким перекрытием третьего угольного столба еще большей мощности. По толщине и высшине он будет таким же, а по ширине увеличится до 35 метров. На очистной линии этого столба намечается расположить два забоя, что позволит вдвое увеличить число одновременно работающих забойщиков. По проектным расчетам, в таком забое можно за месяц добывать более 40 тысяч тонн угля.

А. СНЕТКОВ.
(Корр. «Кузбасса»).

Уголь становится дешевле

На нашем участке сейчас, пожалуй, никто и не вспомнит, когда в последний раз мы допустили перерасход государственных средств. Вот уже несколько лет мы из месяца в месяц добиваемся экономии. В текущем году коллектив участка за счет снижения себестоимости угля сэкономил более 120 тысяч рублей.

Важнейшим источником бережливости является, конечно, высокопроизводительный труд всех горняков участка — забойщиков, проходчиков, люкогрузчиков, слесарей. Особенно хорошо работают щитовики, возглавляемые известным мастером угля бригадиром А. К. Збуккером. Забойщики В. Ф. Бурдин, А. К. Гончаров, П. А. Тимощук, Н. П. Мартемьянов и другие, работая под щитами на пластах Третьем и Четвертом Внутренних, несмотря на трудные геологические условия, постоянно выполняют нормы на 140—150 процентов. В результате коллектив участка за 8 месяцев выдал на-гора сверх плана 11.930 тонн угля.

Крупнейшим резервом экономии государственных средств является сокращение количества обслуживающего персонала. У нас на участке до января этого года маневровыми лебедками управляли специальные мотористки. В январе же лебедки были переведены на дистанционное управление, и надобность в дополнительной обслуге отпала. Только одна упомянутая мера позволила сберечь за 8 месяцев около 17 тысяч рублей, а всего за это время экономия по заработной плате превысила 100 тысяч рублей.

Изыскивая источники экономии, горняки участка осуществили и ряд других ценных мероприятий. На крепление обрезных штреков повторно используем лес из рассечек; сбойки крепим не все сразу, а только 2—3 верхние, из которых затем, по мере опускания щита, крепление переносим ниже.

Самую же большую экономию леса мы получили благодаря тому, что начали крепить ходовые печи не срубом, как это делалось обычно, а деревянными анкерными шпильками и металлической сеткой. Это новшество было у нас внедрено в декабре прошлого года по предложению тогдашнего начальника участка А. И. Сердюка. Что дает такая замена, можно судить по следующим цифрам: если обычное крепление одной ходовой печи стоит 3.348 рублей, то сетка с анкерами — 1.275. На крепление ходка срубом требуется более 10 кубометров леса и 36 человеко-смен. У нас сейчас трудовые затраты составляют 24 человеко-смены и расход леса равен нулю.

Конечно, мы еще не исчерпали всех имеющихся на участке резервов экономии. Привести их в действие — вот задача, над решением которой наш коллектив неустанно трудится.

В. ПОНОМАРЕНКО,
механик участка № 6 шахты № 13 треста «Киселевскуголь».

Некоторые вопросы застройки города Киселевска

Растут и благоустраиваются города Кузбасса. Ежегодно в них появляются сотни новых жилых и культурно-бытовых зданий, крупные массивы парков и скверов, различные коммунальные сооружения. Но в застройке шахтерских городов нашей области еще много серьезных недостатков. О некоторых из них и пойдет речь.

Начну с дорог. Более половины новых дорог, проложенных в наших городах, построено без черного покрытия, из горельника и щебня. Но местная горелая порода полностью пригодна лишь для кладки фундаментов и стен малоэтажных зданий. Для дорожного покрытия она не годится, потому что от дождей и снега быстро разлагается. Например, построенные в Киселевске в прошлом году щебеночные дороги на улицах Бульварной, им. Толбухина, Пионерской сейчас уже полностью вышли из строя, а каждый километр их обошелся в 300 — 400 тысяч рублей!

Невольно возникает вопрос: не бесхозяйственное ли это расходование народных средств и не лучше ли было начать на них строительство трамвая в Киселевске? Известно, что сооружение двух километров щебеночных дорог, уже через год приходящих в непроезжее состояние, стоит примерно столько же, сколько строительство одного километра трамвайной линии.

По нашему глубокому убеждению, в шахтерских городах Кузбасса, застройка которых в соответствии с указаниями правительства должна осуществляться лишь на неугленосных территориях, наиболее удобным, общедоступным и экономичным видом внутригородского транспорта является трамвай. Почему же? Потому что территории отстоят от шахт, как правило, на 10 и более километров. Если бы в Киселевске был трамвай, во много раз меньше было бы жалоб со стороны трудящихся на работу городского транспорта. Кроме того, уменьшилось бы, а не росло, как сейчас, количество самовольных застройщиков, сооружающих свои дома вокруг промплощадок шахт.

В связи с этим хочется напомнить, что в феврале текущего года вопрос о форсированном строительстве трамвайных линий в Кузбассе обсуждался на совещании в Госстрое СССР.

Совещание пришло к выводу, что, по сравнению со всеми другими угольными городами Кемеровской области, Киселевск находится в особенно невыгодном положении, так как дальнейшее размещение в нем жилых и культурно-бытовых сооружений с каждым годом будет все более удаляться от места работы трудящихся. Поэтому было рекомендовано уже в ближайшие годы связать трамвайной линией центр Киселевска с основными районами города — поселками Госмашзавода, шахты «Тайбинская», Афонино и Зеленая Казанка.

Рекомендации совещания были направлены в Кемеровский совнархоз для срочного принятия мер. Но, к сожалению, на том пока дело и замерло. Мы считаем, что совнархоз уже в этом году должен поручить соответствующей проектной организации составить проектно-сметную документацию на строительство трамвайной линии в Киселевске с тем, чтобы в 1959 году можно было начать работы.

Далее. Строители хорошо знают, что грамотное составление титульных списков имеет огромное значение для экономии денежных средств и материальных ресурсов, для бы строго ввода в действие строящихся об'ектов. Однако организации-заказчики не уделяют этому важному вопросу надлежащего внимания. Например, такой крупный заказчик, как трест «Киселевскуголь» запланировал на 1958 год (по кредитам шахты «Тайбинская») по 150 тысяч рублей на заделы двух четырехэтажных домов и на заделы четырех таких же домов (по кредитам шахты № 4-6) по 50 тысяч рублей, хотя сметная стоимость каждого такого дома превышает миллион рублей. Разве не ясно, что такое «составление» титульных списков приводит к замораживанию крупных государственных средств и бросовым работам?

Без надлежащего задела строительная организация не может нормально работать. Но задел нужно разумно планировать, и здесь большую роль призваны играть местные плановые органы. Между тем Киселевский горплан занимается лишь тем, что собирает от организаций и предприятий титульные списки и механически их суммирует. Вместо того, чтобы изучать и правильно распределять наличные материальные и денежные ресурсы, Киселевский горплан по существу дублирует органы статистики.

Достаточно сказать, что, получив от заказчика проекты титульных списков с заделами по 50—100 тысяч рублей на каждый многомиллионный об'ект, горплан без всякого критического анализа механически перенес их в общий план строительства по городу. Вот уже несколько лет подряд он планирует средства на реконструкцию мебельной и макаронной фабрик и горпромкомбината, хотя эти предприятия расположены на подрабатываемой территории, застройка которой запрещена. В итоге средства либо совсем не осваиваются, либо осваиваются незаконно.

Следует сказать, что с этими недостатками в работе местных плановых органов мирится и Кемеровский облплан. Утвержденные совнархозом титульные списки в течение года неоднократно изменяются. Так, по тресту «Киселевскуголь» эти списки в 1957 году менялись четыре раза, а на текущий год они до сих пор не утверждены.

Как известно, кроме заказчиков, качество строительства обязан контролировать еще и Промбанк. Но его Киселевское отделение спокойно оплачивает недоброкачественно выполненные работы, а затем и исправление брака. Только переделка всех перекрытий, чердачной разводки вентиляции и кровли на родильном доме, построенном в больничном городке, обошлась государству в 400 тысяч рублей! На эти деньги можно было бы построить новый восьмиквартирный дом. Не слишком ли щедро поощряет Киселевское отделение Промбанка бракоделов? Не воспрепятствовало оно и тому, что некоторые предприятия — Киселевская автобаза комбината «Кузбассуголь», шахта № 4-6, строймашзавод, мебельная фабрика облместпрома и другие — за счет государственных средств самовольно затеяли строительство жилых домов и даже промышленных об'ектов на угленосной территории, подлежащей подработке. Лишь после вмешательства городской инспекции Госархстройконтроля незаконное финансирование этих строек было прекращено.

Работники местного отделения Промбанка почему-то считают, что они обязаны контролировать лишь то строительство, которое финансируется по линии их ведомства. Если же они сталкиваются с фактами использования на капитальное строительство оборотных средств или иных незаконных источников финансирования, то спокойно проходят мимо таких нарушений.

И, наконец, последний вопрос. Мы все еще не имеем проектов районных планировок. В результате, за пределами городской черты, на территории сельских районов, в большом удалении от сложившихся городов, нередко возникают так называемые «аварийные» поселки. Здесь еще более беззастенчиво нарушаются всякие градостроительные правила и нормы! Поселки зачастую не имеют ни нужных коммунальных сооружений, ни самых необходимых об'ектов культурно-бытового назначения, ни нормальных транспортных связей с городами. Таковы, в частности, поселки станции «Подземгаз» и угольного разреза им. Вахрушева, построенные возле Киселевска в антисанитарной, загазованной, вредной для здоровья трудящихся местности на землях Прокопьевского сельского района. Из-за того, что они со всех сторон окружены угленосной территорией, подлежащей подработке, их нельзя дальше развивать и застраивать.

Создание таких поселков осуществляется при полном невмешательстве со стороны областного отдела по делам строительства и архитектуры и его инспекции Госархстройконтроля, которые, кстати сказать, давно уже обязаны были побеспокоиться о том, чтобы Кузбасс получил проекты районных планировок.

Б. ЛАДЫЖЕНСКИЙ,
главный архитектор г. Киселевска.

Зарубежные новости

На второй Международной конференции по мирному использованию атомной энергии

ЖЕНЕВА, 5 сентября. (**Спец. корр. ТАСС М. Паньшин**). Вчера и сегодня на второй Международной конференции по мирному использованию атомной энергии работали все пять секций, занимающиеся различными аспектами изучения и освоения ядерной энергии для мирных целей.

На заседании секции физики вчера продолжалось обсуждение докладов об установках для осуществления контролируемого ядерного синтеза. Речь идет о возможности создания установок, которые должны позволить людям подчинить себе внутриядерную энергию путем синтеза ядер легких элементов. Освоение термоядерной энергии позволит человечеству навсегда избавиться от опасности энергетического голода.

Решение этой проблемы затрудняется пока отсутствием методов для длительного удержания плазмы, нагретой до температуры в миллионы градусов, в которой может происходить процесс термоядерного синтеза. В настоящее время ученые различных стран пришли к выводу, что удержать плазму в термоядерном реакторе в принципе возможно с помощью магнитных сил. Правда, на пути этого решения лежат еще очень большие трудности.

С интересными докладами на эту тему вчера выступили ученые Англии, СССР, Франции, США и Швеции. Доклады английских ученых П. Тонмена и У. Томпсона были посвящены созданной в Англии термоядерной установке «Зэта». В докладе советского ученого И. Н. Головина была дана характеристика термоядерной установки типа трубы, в которой для удержания плазмы применено сильное магнитное поле. Это позволит в 100—200 раз увеличить время существования устойчивого шнура плазмы по сравнению с установками, в которых используются импульсные процессы.

Другой доклад советских ученых, представленный на вчерашнем заседании секции физики, касался исследований нагрева плазмы в тороидальных камерах.

Французский ученый Хуберт сообщил, что в его стране начаты работы по управляемому термоядерному синтезу.

Сегодня утром на заседании секции с докладами выступили советские ученые Б. Б. Кадомцев и С. И. Брагинский (конкретный метод стабилизации плазмы с помощью системы проводников с током, располагаемых вблизи поверхности плазмы). Предложенная в этом докладе система использует гофрированное магнитное поле. Эта система должна устранить трудности тора с продольным магнитным полем.

В докладе группы советских ученых, зачитанном Б. М. Глаголевым, излагались теоретические и экспериментальные исследования, показывающие возможность удержания плазмы с помощью высокочастотного электромагнитного поля.

Интересный проект термоядерной установки выдвинул сегодня в своем докладе американский ученый Л. Спитцер. Он предложил построить магнитную ловушку для плазмы с магнитными линиями, которые вращаясь описывают замкнутые поверхности так, что частицы плазмы (ионы и электроны) остаются на этих поверхностях. Простейшим примером такой системы является магнитное поле, свернутое в виде восьмерки.

Сегодня утром выступили также американские ученые С. Колгейт и Р. Пост. В докладе С. Колгейта рассматривается «пинч-эффект» (сжатие газа при прохождении по нему электрического тока). Доклад Р. Поста касался теоретических основ некоторых экспериментальных результатов установки с магнитными пробками для термоядерных исследований.

На дневном заседании секции физики наряду с докладами ученых СССР, США и Англии были представлены также доклады ученых Японии, Швеции и Дании.

На сегодняшнем заседании секции по применению изотопов обсуждался вопрос о биологических эффектах радиации. Советский ученый С. В. Лебединский представил доклад о биологическом действии малых доз ионизирующей радиации.

Решения Совета Министров ГДР

БЕРЛИН, 5 сентября. (ТАСС). Как сообщает Ведомство печати при премьер-министре ГДР, 4 сентября состоялось заседание Совета Министров Германской Демократической Республики, на котором было решено предпринять новые шаги для подготовки мирного договора с Германией. В связи с этим Совет Министров принял заявление и решил направить правительствам СССР, США, Великобритании и Франции ноты одинакового содержания. Было принято также решение направить ноту правительству Федеративной Республики Германии.

В заявлении правительства ГДР отмечается, что миролюбивые люди в обоих германских государствах желают воссоединения Германии в единое демократическое и миролюбивое государство и что важнейшей предпосылкой к решению этой проблемы является обеспечение прочного мира. В этой связи политика правительства ГДР, направленная на достижение взаимопонимания двух германских государств, как основного условия воссоединения, противопоставляется западногерманской политике атомного вооружения, которое превращает ФРГ в европейский очаг атомной войны, препятствуя тем самым взаимопониманию и воссоединению.

В заявлении подвергается критике точка зрения федерального правительства, будто создание единой Германии является делом четырех великих держав. В нем подчеркивается, что при существующих условиях наиболее реальный путь к единству на мирной и демократической основе проходит через создание конфедерации двух германских государств.

В современной обстановке, говорится в заявлении, более чем когда-либо нужно принять меры по обеспечению мирной жизни немецкого народа, а также мирного развития в Европе. Для этого необходима, в первую очередь, немедленная подготовка к заключению мирного договора с Германией.

Правительство ГДР напоминает о заявлении первого заместителя Председателя Совета Министров ГДР В. Ульбрихта на V с'езде Социалистической единой партии Германии о том, что вопрос о мирном договоре с Германией находится в непосредственной связи с предложениями о создании европейской безатомной зоны, с постепенным выводом иностранных войск с территории обеих частей Германии, с ликвидацией иностранных военных баз на территории всех европейских государств, а также с выходом обоих германских государств из военных блоков.

Правительство ГДР подчеркивает в заявлении, что вопрос о мирном договоре является той частью германской проблемы, которая входит в компетенцию всех государств, принимавших участие в минувшей войне. Оно предлагает, чтобы правительства СССР, США, Англии и Франции создали комиссию из представителей четырех держав, которая приступила бы к консультациям с целью подготовки мирного договора с Германией. Одна из задач комиссии должна состоять в достижении взаимопонимания между четырьмя державами, с одной стороны, и обоими германскими государствами — с другой, по вопросу о том, в какой стадии и форме привлечь оба германских государства к участию в переговорах.

В заявлении сообщается, что правительство ГДР предложит правительству ФРГ создать также комиссию из представителей двух германских государств, которая будет стремиться к тому, чтобы по возможности выработать общую точку зрения ГДР и ФРГ по основным вопросам мирного договора на переговорах с четырьмя державами. Ей может быть поручено также обсуждение проблемы создания единой миролюбивой и демократической Германии, что является, как подчеркивается в заявлении, делом исключительно двух германских государств.

В заключение правительство ГДР выражает уверенность, что выдвинутые им предложения будут встречены с одобрением всеми миролюбивыми немцами и всеми миролюбивыми народами и что правительства четырех держав и западногерманское правительство учтут стремления народов к миру.

Англия поддерживает агрессивные действия США на Дальнем Востоке

ЛОНДОН, 5 сентября. (ТАСС). Представитель министерства иностранных дел Англии заявил сегодня, что английское правительство солидаризируется с политикой США на Дальнем Востоке.

Он сказал, что английское правительство «полностью разделяет беспокойство правительства США по поводу любой попытки внести территориальные изменения с помощью силы». Таким образом английское правительство фактически оправдывает захват исконно китайской территории американской марионеткой Чан Кай-ши и американским 7-м флотом.

Касаясь далее Декларации китайского правительства об установлении ширины территориальных вод в 12 миль, представитель английского МИД заявил, что правительство Англии «не признает более чем 3-мильную полосу» территориальных вод. Между тем известно, что каждое государство имеет право определять ширину своих территориальных вод и какого-либо международного соглашения на этот счет не существует.

Первая доменная печь на Уханьском металлургическом комбинате

ПЕКИН, 5 сентября. (ТАСС). Как сообщает агентство Синьхуа, 3 сентября в 23 часа 55 минут была досрочно поставлена на сушку первая доменная печь Уханьского металлургического комбината.

Эта доменная печь спроектирована с помощью советских специалистов и является одной из крупнейших домен в мире. Она представляет собой сложное современное предприятие. Весь процесс выплавки чугуна полностью механизирован и электрифицирован.

Воодушевленные генеральной линией партии в строительстве социализма рабочие и инженерно-технические работники металлургического комбината пересмотрели сроки строительства домны и взяли на себя обязательство полностью закончить строительство печи к 1 октября.

В настоящее время строители устанавливают последнее оборудование и одновременно ведут сушку печи. После завершения этих работ эта крупнейшая и современная доменная печь вступит в строй действующих.

———

Расправа с участниками народной демонстрации в Париже

ПАРИЖ, 5 сентября. (ТАСС). Во время официальной церемонии на площади Республики, посвященной предстоящему референдуму, полицейские власти приняли вчера все меры, чтобы не допустить на площадь участников народной манифестации против проекта конституции. Тем не менее, выступления министров Бертуэна и Мальро и самого главы правительства де Голля часто заглушались, когда участники манифестации, собравшиеся на прилегающих улицах, громко скандировали лозунги в защиту республиканского строя. Манифестанты размахивали плакатами с надписью: «Нет!» и разбрасывали тысячи листовок. Тех, кто провозглашал лозунги, враждебные новой конституции, жандармы и полицейские звери избивали. Среди участников народной демонстрации имеются раненые.

По окончании официальной церемонии на улицах и бульварах, ведущих на площадь Республики, происходили столкновения; на одной из улиц полиция применила слезоточивый газ.

Демократическая общественность Франции гневно осуждает расправу полиции с участниками народной манифестации. По данным газеты «Либерасьон», около 100 манифестантов были ранены. Четверо из них получили огнестрельные ранения. Рабочий завода «Рено» Жорж-Жан Нютэн был тяжело ранен двумя пулями в спину.

Комитет сопротивления фашизму опубликовал заявление, в котором «клеймит перед всей страной скандальную мобилизацию полиции и охранников из «республиканских отрядов безопасности», выставивших крупные силы, чтобы преградить населению Парижа доступ на площадь Республики».

В заявлении разоблачаются «неслыханно грубые действия полиции» и выражается солидарность всех республиканцев с пострадавшими участниками манифестации и их семьями.

Комитет сопротивления фашизму призывает республиканцев к дальнейшему сплочению своих рядов и созданию новых комитетов защиты республики.

———

Действия США на Дальнем Востоке создают угрозу миру...

ЛОНДОН, 5 сентября. (ТАСС). Угроза миру во всем мире, возникшая в результате провокационных действий Соединенных Штатов и их марионетки Чан Кай-ши на Дальнем Востоке, вызывает серьезное беспокойство английской печати. Ряд газет резко критикует заявление правительства Соединенных Штатов, в котором оно угрожает применением вооруженных сил против Китайской Народной Республики. Это заявление, указывает «Дейли уоркер», свидетельствует о намерении Соединенных Штатов спровоцировать войну на Дальнем Востоке.

Близкая к либеральной партии газета «Ньюс кроникл» заявляет, что большинство английского народа не одобряет политики бряцания оружием, проводимой государственным секретарем Соединенных Штатов Даллесом. Газета призывает английское правительство отказаться от поддержки политики Соединенных Штатов на Дальнем Востоке, поскольку эта политика, по словам газеты, «уже давно потерпела поражение».

В статье в газете «Дейли миррор» член парламента лейборист Ричард Кроссмэн, находящийся сейчас в Китайской Народной Республике, требует, чтобы английское правительство выступило за предоставление Китайской Народной Республике ее законного места в ООН. Это, пишет Кроссмэн, поможет «предотвратить возникновение мировой войны».

«Дейли уоркер» в редакционной статье призывает все английские политические и общественные организации развернуть широкую кампанию против подготовки Соединенными Штатами войны на Дальнем Востоке.

Успех новой лотереи

Рабочий Тайгинского дорстроя т. Шарлай — большой любитель музыки. Давней его мечтой является приобретение хорошего пианино.

Покупая 100 билетов второй денежно-вещевой лотереи, он заявил:

— Надеюсь, что билеты окажутся «счастливыми», и мне не придется тратить своих сбережений на музыкальный инструмент. 5 рублей за пианино — цена более чем подходящая.

Ценные вещи намерены выиграть огнерезчики среднесортного цеха Кузнецкого металлургического комбината тт. Фалымский и Петраченко. Первый из них купил на 500 рублей билетов. Второй, для большей гарантии,—на 1.000 рублей.

120 билетов новой лотереи приобрел для семьи машинист паровоза комбината т. Ищенко, 100 билетов—его товарищ по работе Гордеев и многие другие.

Денежно-вещевые лотереи завоевали большую популярность среди трудящихся Кузбасса. Рабочие, колхозники, служащие, учащиеся вузов и техникумов охотно покупают билеты новой лотереи.

В областном управлении сберегательных касс сообщили, что в течение первых пяти дней населением Кузбасса приобретено почти на один миллион рублей билетов новой лотереи.

Особенно хорошо идет реализация билетов в Белове. За проданные билеты здесь уже поступило 116 тысяч рублей — на 25 тысяч рублей больше, чем за пятидневку распространения первой денежно-вещевой лотереи. В два с половиной раза больше билетов приобрели за это время трудящиеся Таштагольского района. Успешно реализуются билеты новой лотереи в Киселевске и ряде других городов.

Активно берут лотерейные билеты труженики села. Колхоз «Победа», Промышленновского района, в качестве аванса взял 800 билетов. Через два дня они были разобраны колхозниками, и общественные распространители А. Казначеев и С. Середенко сдали 4 тысячи рублей в сберегательную кассу.

Больше половины приобретенных билетов реализовано в колхозах «Рассвет» и имени Чкалова этого же района.

Вместе с тем нельзя не отметить факта, что в некоторых городах и районах работа по распространению билетов второй денежно-вещевой лотереи организована пока неудовлетворительно. Это, в частности, относится к Сталинску, Прокопьевску, Кемерову, Итатскому и Чебулинскому районам.

С каждым днем живется все лучше...

Три года назад Федор Сапожников демобилизовался из армии и поступил смоловаром на наш завод. В тот же день мы с ним и познакомились.

С тех пор, как увижу его,—остановлю. Каждая встреча говорит о радостных переменах в судьбе молодого рабочего.

Когда минул год, я заметил на Федоре новый добротный костюм. А следом узнал, что он женился и живет уже в собственном доме — вместе с женой построили.

Прошел еще год. Родился первенец. Да и хозяйство Сапожниковых все росло: Федор купил телочку — думает растить корову, кур завел, много зерна заработал в подшефном колхозе.

Как-то зашел я к нему в гости. Вижу: хороший радиоприемник стоит, в комнате красивая мебель.

А недавно Федор приехал на завод на мотоцикле. Купил-таки, молодец! Заработал — и купил. А работает Сапожников на славу. Недаром же его назначили бригадиром в цехе.

Е. Дворников,
работник завода «Кузбассэлемент»
г. Ленинск-Кузнецкий.

Скромная и честная труженица

Не один год работает в мойке кемеровской шахты «Северная» Халиса Ахметовна Аминова. Производя уборку, она не раз находила забытые горняками ценные вещи и деньги. Честная труженица всегда возвращала находку рабочим.

Так было и 21 августа. Халиса Ахметовна заметила оставленную кем-то на окне сумку, в которой лежали завернутый в газету хлеб и 678 рублей денег.

Аминова немедленно сообщила о находке десятнику бытового комбината. Через несколько часов нашелся и владелец денег. Это был крепильщик участка подземного транспорта Василий Пинчук, который, получив зарплату, в спешке забыл деньги в мойке. Сумка вместе с ее содержимым возвращена рабочему. Пинчук сердечно поблагодарил Халису Ахметовну за честный поступок.

М. Крат.

Соревнуются сандружинницы

Областные соревнования лучших санитарных дружин городов Кузбасса состоялись в Кемерове. Четвертый раз подряд победу одержала санитарная дружина во главе с т. Красильниковой из г. Прокопьевска.

На второе место вышли сандружинницы областного центра, на третье — Ленинска-Кузнецкого. Четвертое и пятое места поделили дружины Сталинска и Белова.

В Алисимова.

Притча о горном орле

Александр Волошин

Глава из повести

ПРОШЕЛ этот первый трудный день в дороге, закатилось солнышко, потом оно снова взошло и закатилось, а паренек шестнадцати лет, пустившийся на поиски своей человечьей доли, все шагал да шагал вдоль крутых изгибов реки. Останавливался на пасеках, в брошенных зимовьях, подремывал у первого приглянувшегося кусточка, накрывшись от гнуса с головой домотканым дерюжным одеялом. Миновал два крупных старинных села, с их непонятной, затаенной жизнью; справа канул в голубоватой июньской дымке невысокий горный кряж. На четвертые или пятые сутки решил передневать в устье небольшой речушки, в полуверсте от неказистой, будто нежилой деревни.

Наловил на самоделку безотказных бойких пескарей, густо сварил их в старом солдатском котелке, а хлеба в сумке ни крошки не оказалось. Беда на первый случай невелика, но очень уж захотелось пожевать хотя бы черствую ржаную корочку. И как ни приневоливал себя усидеть у костра, — все же не усидел, решил попытать ржаного счастья в деревне.

Первая изба, с наполовину задранной ветрами соломенной крышей, притулилась как раз у околицы. На завалинке сидел старик, а будто и не старик, чернобородый, в барнаульских разношенных пимах и при суковатом березовом костыле.

— Здорово ночевали... — несмело поприветствовал его Андрейка.

— Милс... прос... — неразборчиво буркнул тот и сразу отвернулся.

Андрейка, почувствовав слабость в коленях, присел на теплую завалинку, огляделся.

Впереди широкой, почти неезженной улицы поднимался аршина на два сруб колодца, с барабанным воротом, а саженях в двадцати от него, под старым тополем, молча дрались два широкоплечих, русоволосых мужика — один в синей косоворотке без рукава, другой в холщовой рубахе почти до колен, с начисто оторванным воротом.

— А Воронка со сбруей и борону все едино отдашь опчеству... — устало сказал боец в холщовой рубахе и с неожиданной силой ударил своего противника в скулу слева. — Вот тебе, язви те в бок!..

Чернобородый на завалинке досадливо крякнул:

— Дурак Степашка, неужто он позабыл, что Мишуха левша... Эк он его поддел!

Опрокинутый затем Мишуха медленно привстал, задумчиво сплюнул красной слюной через плечо и, поднимаясь с четвереренек, упрямо мотнул лохматой головой:

— Не... Воронка не дам, сбрую порублю, а коммунии твоей все едино не бывать на деревне, будь ты, холера, проклят!

И мужики снова бросились друг на друга. Андрейка, сразу позабыв о куске хлеба, ради которого явился в эту распроклятую деревню, преодолел хрипоту в горле и спросил соседа по завалинке:

— Дядь, чего они взбесились?

— Пошто взбесились?.. — спокойно ответил чернобородый. — Это, паря, брательники Чугуновы про нову жизнь разговаривают. Пять ден заседало опчество на сборне: за колхоз Степашка Чугунов — со стороны сознательной голытьбы; со стороны заречных крепеньких — Мишуха Чугунов. Они, как есть всю жизнь друг супротив друга идут...

Чернобородый неторопливо вынул кисет из цветных лоскутков и, свернув козью ножку из желтой оберточной бумаги, подытожил свои размышления: видать, скоро постановление вынесут, — вон как лупятся, хоть святых выноси... А не вынесут постановления, — он потряс березовым дрыном, — я им такую резолюцию наложу! Только держать их, сукиных сынов, будет некому!

— А вы кто, дядя? — нерешительно осведомился Андрейка.

— А я председатель ТОЗа...

— Это что такое?

— Вот и видно, что в политике не разбираешься, газет не читаешь, — упрекнул хозяин завалинки и тут же воскликнул: эк он его поддел!..

На этот раз на поляне брат Степашка поддел брата Мишуху, а когда там положение снова уравновесилось, чернобородый доо'яснил:

— Председатель товарищества по совместной обработке земли— вот кто я такой! А председатель Совета сельского больной, он от гражданских еще ран при смерти, и я его тоже временно замещаю... Поэтому и веду наблюдение за этими брательниками, а они все не кончают, а мне скоро пора полдничать.

— Дядя, так они же побьют друг дружку! — нетерпеливо дернулся Андрейка. — При чем ваш полдник?!

— А при том, вьюноша... — проговорила черная борода,—мне, вишь, надо жизнь на селе настраивать, а всякие такие прения осточертели. Они, Чугуновы, чего хлобыщутся: из-за Воронка, бороны да сбруи, а у меня на селе сто девяносто душ и сто шестьдесят из них — белнота на голытьбе... Как мне их в люди вывести? А? А то бы давно встрял в пренье на полянке и написал бы свою резолюцию, да ноги у меня не в своей воле: болят, сволочи, ранетые еще алиферовской белой бандой, когда я за ней гонялся по нашей тайге...

Тут Андрейка и сам заметил, что ноги чернобородого, в разношенных барнаульских пимах, ни разу еще не шевельнулись. И то ли от этого, то ли от зверского зрелища на поляне, а взыграло молодо и мощно Андрейкино сердце.

— Дядя, так я же их уйму! — воскликнул он и хищной походкой тронулся на боевую, порядком истоптанную полянку, не вняв негромкому окрику с завалинки:

— Эй, парень, остерегись!

...После этого он целую неделю отлеживался в однооконной избе председателя ТОЗа, Макара Макарыча Прибыткова. Болели руки и ноги, медленно оплывали багровые синяки под глазами, екало постоянно под сердцем. Вечерами, рядом с глинобитной лежанкой, на которой, укрывшись тулупом, зябко вздрагивал Андрейка Суворов, тихонько садился Макар Макарыч, подкатывая на визгливой тележке, и неторопливо выкладывал сводку с фронта непримиримой классовой борьбы:

— Бабка Дуня Ларионова, понимаешь, ошпарила сельсоветского кобеля. В колхоз записалось семь хозяйств. Чугуновы утрись опять обратно хлестались... Поправляйся быстрее, ты парень рабочий, сознательный в классовых боях, может, какую помощь окажешь мне по письменной части, а то я как есть малограмотный, даже печать постоянно вверх ногами ставлю. А писания мне впереди предстоит — двумя руками не огребешься: перво-наперво, понимаешь, предстоит занести на бумагу все имущество кулаков из заречья, потом, значит, написать им сопроводиловку, а потом дать пинка под зад, чтобы значит, катились...

— Чугуновых тоже? — спросил Андрейка.

— Чугуновых? Степашку, который тебя разделал по шее, того определяем, как вечного батрака, бригадиром при конном дворе. А Мишуху, который поддал тебе по личности и который является эксплуататором бедноты, — того под зад!

К удивлению Андрейки, выздоравливал он чрезвычайно медленно. Были ли тому причиной его основательно помятые в первой классовой битве молодые косточки или, может быть, способствовала тому частенько заглядывавшая под хмурый кров Макара Макарыча Катерина Чугунова, единственная дочка Михаила — сероглазая, с льняными косами, острая на язычок. Впервые увидев ее, Андрейка даже зажмурился: уж не почудилось ли ему; не картинка ли это нарисована у темной притолоки. Но картинка тут же прыснула в загорелую ладошку и певуче, гортанно спросила:

— Дядя Макар, этого што ли городского мальца тятенька с дядей Степой изувечили? Вот храбер парень, что удумал-то: на двух взбеленившихся мужиков полез! На деревне все ну прямо животики надорвали!

— Вот Советская власть на местах кое-кому поправит животики с пупка на хребет, — скрипуче отозвался председатель ТОЗа из кути, где он готовил мешанку для единственного в своем бобыльем хозяйстве поросенка.

— Ты скажешь, дядя Макар! снова прыснула сероглазая. — Где она, твоя власть? Какая это власть, если мужики что ни день бороды друг у дружки рвут? Нету никакой власти — и все тут!

Она упрямо тряхнула косами и, бойко шлепая босыми ногами по широким половицам, прошла в куть. Андрейка, снова зажмурившись от неизведанной еще сладкой истомы, слышал, как там произошла новая короткая стычка.

— Дай-ка, я замешаю, — сказала девушка, — а то ничего-шеньки-то у тебя не выйдет. Сказано: руки — грабли.

— А ты не суй нос не в свое дело! — огрызнулся Макар Макарыч. — Молоко на губах, а туда же, учить лезешь!

— Молоко на губах — это, я дядя Макар, давеча целый горшок выпила, да холоднющего! А потом громким полушопотом: — А парнишка-то, дядя Макар, слабенький, сразу видать, что городских кровей...

— Вот и дура... — пробурчал Макар Макарыч. — Он что ни на есть потомственного шахтерского роду, а что жидковат на вид— это со временем образуется. И нечего тут тебе ходить да зенки пялить, — парень, видишь, сам не свой!

Но Катерина приходила и на следующий и еще на следующий день. Макара Макарыча часто дома не бывало, и Андрейка волей неволей оставался с русоволосой с глазу на глаз.

— Ну, че, шахтер,—начинала Катерина и, видать, только для проформы, гремела посудой в кути, — стосковался в наших краях, да и страху натерпелся не приведи господь?

— Какого это страху? — сердился Андрейка и спускал тощие, бледные ноги с лежанки. — От кого страху натерпелся?

— А лупцовка, которую получил, — не страх? — вырастала Катерина перед парнем, и совсем по-бабьи упирала кулаки в бедра. — Мужики наши звероватые — не страх?

Андрейка неприязненно передергивал плечами и кривил губы в усмешке.

— Они звероватые, потому что глупые.

— Ты смотри, какой он грамотный! — всплескивала загорелыми ладонями Катерина и, как это случилось однажды в розовые сумерки, нечаянно присела у лежанки на обрубок лиственницы, застланный вытертой телячьей шкуркой. Присела, пригорюнилась что-то, притихла. Свет из низенького окошка падал только на половину ее продолговатого чистого лица, и было с этой стороны лицо девчонки неиз'яснимо прекрасным, песенным, будто горел в нем где-то глубоко внутри огонек далекого и печального предвидения. А та сторона лица девичьего, на которую падала тень от полатей, почему-то испугала Андрейку — испугала необ'яснимо, потому что было в нем выражение непреклонной решимости, и будто еще по этой теневой стороне пробегали мгновенные судороги.

— Не мешай ты мне, — досадливо сказал Андрейка, стараясь пристроить конторскую, еще купеческую книгу так, чтобы Катерина не могла видеть его трудов. — Писать мне надо, дядя Макар наказал закончить к паужну, а ты...

Катерина будто не слышала. Все еще таинственные тени пробегали, скользили по сумеречной стороне ее лица, все еще розово светилась другая щека и чуть подрагивали пухлые, слабо очерченные губы.

— Глупенький ты еще и задиристый, как молодой петух, — кукареку и то проголосить не можешь, а туда же топорщишься...

И вдруг вспыхнули в вечернем свете оба ее светлых глаза, вдруг отвердели губы. Она глуховато проговорила:

— Ты, прохожий, ты вот по наущению этого ирода Макарки, который приходится родным брательником моей мачехе, пишешь имена справных мужиков, кулаками которые прозываются... Будьте вы прокляты, — а у меня жизнь под корень! Я вон пляшу в хороводе, завожу с подруженьками песни на зорьке, — а жизнь у меня вся под корень!

Она помолчала, будто подождала, пока в окошке погаснет последний розоватый отсвет, а потом снова начала, успокоясь, думать-горевать вслух:

— Прижил меня тятенька с заезжей коробейной купчихой, а та возьми да и помри. Взял тятенька Калерию Ивановну в дом. Смертным боем она меня била, пока я в силу не вошла, а как вошла — я ее со свету белого сжила!

И что-то торжествующее прозвучало в глуховатом, незвонком теперь голосе Катерины.

— Как сжила?

— А так! В могилу загнала, — потому что тятенька от ее наущений зверь зверем стал... И пьет, и сказки похабные при мне сказывает, а намедни... Серые, светлые глаза под льняными бровями стали вдруг жесткими, а намедни, когда старая нянька была в Свистуновке... он... полез ко мне... на полати.

Девичий лик снова потемнел, может, оттого, что из-за околицы выдвинулись в ту минуту душные синеватые сумерки. Глаза стали еще суше, ненавидящее.

— Ну вот, прохожий молодец... такое слово я тебе сказала, не обессудь на нем. Оттого и разговорилась, что мне, видишь, замуж нынче выходить. Пора моя горькая настала.

— Замуж? — не понял Андрейка Суворов и взросло, недоуменно выпрямился. — Куда замуж?

— Куда положено... — сказала Катерина. — Сосватал меня зареченский Генка, бывший купецкий сынок. Полюбила его лютой любовью, и нет ему из моего сердца выхода. Стали о колхозах на селе говорить, да стали кур тащить в общее хозяйство, начали мужики зареченские яриться, а пуще всех Генкин отец. Арестовали его. Тогда вз'ярился Генка. Ушел в тайгу, на Нижнюю Терсь, на Тойдон. Сельские Советы зорил с дружками. А прошлой ночью спалил Свистуновку. На эту ночь пожалует к нам. Дяде Макару первому головы не сносить, а мне, видать, в эту ноченьку — замуж, такую весточку Генка подал через своего верного посыльного.

Наконец, Андрейке удалось сомкнуть пересохшие, удивленно приоткрытые губы.

— Дура ты, Катерина!.. озлобился он. — Черт те какие сказки рассказываешь, будто я маленький. Отодвинься, да зажги семилинейку. Скоро дядя Макар вернется, а у меня все не готов список самых зловредных...

— А я по какому нумеру иду в этом списке? — строго выпрямилась Катерина.

— А для тебя номера пока не нашлось.

— За што же такая милость с вашей стороны, прохожий шахтер?

Андрейка отмахнулся:

— Отстань. Никакой милости с моей стороны. Так дядя Макар сказал.

— Слушай-ка... — Андрейка увидел: потемневшие серые глаза, как две падучих звезды, стремительно наклонились к нему, услышал на своих губах горячее, парное дыхание, но Катерина тут же выпрямилась и с тоской попросила: уходи ты из деревни затемно, — ради истинного уходи. — твоя да дяди Макара головушки первые упадут!..

...И может, не от страха перед тем, что его головушка безвинно упадет в эту ночь за околицей неведомой сибирской деревни, а снова от неистребимой тоски по неизведанным земным просторам, на которых живут и добрые и непонятно злые люди, может, от этого Андрейка поздним вечером вышел за околицу, все еще прихрамывая, так и не раздобыв кусочка хлеба, зато свободный, как птица, не ведающая своего угла.

Он ночевал на ближнем горном увале. Наверное, перед самым рассветом какое-то непонятное беспокойство заставило его раскрыть утомленные глаза. Багровое зарево металось в низине, за недалекой околицей. Щелкнули два-три выстрела — будто прутиком ударили по пустой огуречной бочке. А потом опять бесшумно металось багровое зарево.

Андрейка долго сидел, сомкнув руки на согнутых коленях, сидел и невидяще смотрел в свое недалекое прошлое, в свое будущее, как будто снова слышал слова Макара Макарыча о том, что ноги его, «ранетые еще в гражданскую», — «не в своей воле», что так ли, сяк ли, а если новая жизнь зачалась на деревне,—она все одолеет: и огонь и медные трубы.

Какой эта жизнь восстанет из багрового зарева за околицей?..

Неоглядные дали жизни

Заметки зрителя

Нередко бывает так: смотришь в театре пьесу, она, как будто, и ладно скроена, герои ее борются за передовое, в борьбе своей — за малыми исключениями—побеждают, высказывают правильные, полезные мысли. Мы следим за развитием действия, за поведением героев. Но стоит только окончиться пьесе, как опустившийся занавес заканчивает и существование героев. У них, оказывается, была очень короткая жизнь в тесных пределах пьесы.

Судьбу таких пьес часто разделяют не только произведения, далекие от нас по времени действия, но и современные, где повествуется об окружающей нас жизни. Такой спектакль не будит ответных мыслей и чувств, не заставляет ни о чем вспомнить, ни о чем задуматься.

А бывает иначе. Бывает, когда короткое слово вызывает представление о большой жизни человека, и мы ясно видим, каждый по-своему, эту жизнь задолго до того, как познакомились с человеком и после того, как с ним простились. Так бывает тогда, когда автор знает о своих героях больше, чем он о них рассказывает.

В своей пьесе «Дали неоглядные» Николай Вирта рассказывает о своих героях — председателе колхоза «Крутые горы» Хижнякове, секретаре райкома партии Ракитиной, предраисполкома Астахове, бывшем председателе колхоза Степкине, о многих рядовых колхозниках — только часть того, что о них знает, лишь самое важное. А многое, что драматургу известно о героях, не «уложилось» в пьесу. И у каждого из действующих лиц, даже у тех, чья роль ограничена несколькими репликами, жизнь осталась за пределами пьесы. Та жизнь, которая и родила эту пьесу.

Все это хорошо почувствовали зрители на спектакле Кемеровского областного драматического театра «Дали неоглядные». Они представили себе жизнь Хижнякова с женой до начала пьесы, в далеком совхозе, когда он был полон своей работой в деревне, а она мечтала лишь о городе. Они представили себе трудную жизнь колхозников, кот. «Крутыми горами» руководил пьяница и расхититель Степкин. Представили и многое из того, что должно было случиться после окончания пьесы, когда в результате больших трудов Хижнякова и поверивших ему колхозников расцветает жизнь в «Крутых горах», и приходит туда довольство и счастье, как придет оно и к самому Хижнякову.

Попав неожиданно не ближе к городу, как мечтала его жена, а в отдаленный отсталый колхоз, Хижняков на своем пути встречает множество препятствий. Здесь и первоначальное недоверие колхозников и козни бывшего председателя, и слухи, которые распускают про его отношения к Ксении Кедровой... Но Хижняков как в пьесе, так и в спектакле театра (его роль исполняет засл. артист РСФСР В. Самойлов) оказывается волевым и цельным человеком. Он преодолевает одно препятствие за другим: попытку Степкина подкупить его и разжалобить — силой, другое, историю с Ксенией Кедровой и ее сыном Андрюшкой, — лаской и откровенностью. Самойлову удалось передать многогранность образа Хижнякова: его теплоту и твердость, его чуткость и нетерпимость, его любовь к людям. Жизнь этого, ладно скроенного, с хитрым прищуром умных глаз председателя не кончается с окончанием пьесы. Нет, мы не можем расстаться с полюбившимся нам сильным человеком. Он продолжает жить и работать в родном колхозе. И хочется, чтобы это была не последняя с ним встреча в театре.

Чувство достоверности, глубины и сложности жизни не оставляет нас и при встрече с секретарем райкома партии Ракитиной, роль которой играет Н. Самойлова. Актриса вложила в переживания этой настойчивой, не щадящей себя в работе женщины столько искренности, душевного порыва, что образ, обедненный в пьесе, в спектакле оказался живым и полнокровным.

Большая удача выпала на долю артистки Г. Ишковой в роли Андрюши, этого ясного по-детски искреннего подростка. Сцена, когда Хижняков целует Андрюшу, вызывая смущение, радостную растерянность мальчика, — одна из лучших в спектакле.

Засл. артист РСФСР П. Кн[illegible] создал живой и убедительн[illegible] раз секретаря обкома [illegible] Струкова.

Хороши и многие друг[illegible] разы спектакля. Это — [illegible]озорная Настя (артистка [illegible]гина), агроном Ксения Ке[illegible] женщина с несчастливой ка[illegible]китина, судьбой, полюбивша[illegible]жнякова (артистка Н. Кар[illegible]), колхозный ворчун и критик [illegible] «Отрицатель» (артист Г. Але[illegible]сандров) и другие.

Хочется поговорить о ведущем спектакль. За последнее время он часто появляется в Кемеровском театре. Стоит вспомнить спектакль «Когда цветет акация», в котором ведущий также почти не сходит со сцены. Нам кажется, что появления и рассуждения его как в том спектакле, так и в «Далях неоглядных», далеко не всегда оправданы и необходимы, а иногда, например в сценах Ракитиной с Хижняковым, вызывают чувство досады. Право же, есть куда более убедительные и тонкие средства для передачи отношения автора к происходящему, чем прямые его высказывания по этому поводу. Впрочем, последнее, разумеется, легче.

К сожалению, успеху спектакля мало помогли художники М. Ривин и К. Винтер. Декоративное оформление, за исключением разве последней картины, тусклое, невыразительное. В нем нет главного — тех неоглядных далей, того воздуха жизни, которым дышат герои пьесы, всего того, что почувствовали и сумели донести до нас многие исполнители этого очень хорошего спектакля.

В. ВОЗНЕСЕНСКИЙ,
художественный руководитель Дворца культуры.
г. Ленинск-Кузнецкий.

Крепнут связи спортсменов

Недавно шахматисты ДСО «Труд» из Томска провели товарищеский матч с шахматистами кемеровского «Труда». Вслед за этим томские физкультурники совершили велопробег в областной центр Кузбасса.

Не остаются в долгу и спортсмены Кемерова. В августе томичи встречали мужскую и женскую команды Кемеровского морского клуба ДОСААФ, которые совершили шлюпочный поход по Томи. Вслед за гребцами в Томске побывали шахматисты Кемерова.

В Дроздов.

Зам. редактора
Ю. Д. БАЛАНДИН.

Сегодня в кино и клубах

ЛЕТНИЙ КИНОТЕАТР (филиал кинотеатра «Москва»). **Исторические встречи. Улица полна неожиданностей** (9, 2 — для детей). **Тореадор** (10-40, 12-20, 3-40, 5-20, 7, 8-40, 10-20— дети до 16 лет не допускаются). 3-й зал кинотеатра «Москва». **Иностранная кинохроника № 14. Александр Матросов** (2-40 — для детей). **Песня первой любви** (12-40, 4-25, 6-25, 8-25, 10-25 — дети до 16 лет не допускаются).

КИНОТЕАТР «МЕТАЛЛУРГ». **Бессмертная песня.** (9-20, 11, 12-40 — для детей; 4-20, 10). **Дело было в Пенькове** (2-20, 6, 8 — дети до 16 лет не допускаются).

КИНОТЕАТР «ОКТЯБРЬ». **Баскетболистка № 5** (10-30, 2-40 — для детей; 6-40, 10-30). **Дон Сезар де Базан** (12-30, 4-40, 8-40).

КИНОТЕАТР «КОМСОМОЛЕЦ». **Шофер поневоле** (12-30, 4-20, 6-20, 8-10, 10). **Два капитана** (10-30, 2-20 — для детей).

КИНОТЕАТР «ХИМИК» **Дело еще не закончено** (3-30 — для детей; 5, 8-30). **Ночной патруль** (6-30, 10).

ДОМ КУЛЬТУРЫ ХИМКОМБИНАТА **В некотором царстве** (1,3). **Господин 420** — 2-я серия (5, 7, 9).

КЛУБ ГРЭС. **Вихри враждебные** (10, 11-40, 1-20). **Дай руку, жизнь моя!** 3, 4-40, 6-30, 8-20, 10).

КЛУБ КМС. (ул. Мичурина, 210). **Жених с того света** (8, 10).

КЛУБ КХЗ. **Когда чувства побеждают рассудок** (5, 7, 9 — дети до 16 лет не допускаются).

КЛУБ «УДАРНИК». **Ночной патруль** (3, 5). **Правда** (7, 9).

ДОМ КУЛЬТУРЫ ШАХТЕРОВ. **Мистер Икс** (6, 8, 10).

КЛУБ ШАХТЫ «ЦЕНТРАЛЬНАЯ». **Случай с ефрейтором Кочетковым** (2, 4). **Мост Ватерлоо** (6, 8, 10).

КЛУБ «СТРОИТЕЛЬ». **Сражение за Шанганьлин** (2, 4). **Когда поют соловьи** (6, 8, 10).

8 сентября

ЛЕТНИЙ КИНОТЕАТР (филиал кинотеатра «Москва»). Журнал **Пароход отходит в девять. Поддубенские частушки** (9, 2-20 — для детей). **Смерть велосипедиста** (10-40, 12-30, 4-10, 6-20, 8-10, 10 — дети до 16 лет не допускаются). 3-й зал кинотеатра «Москва». **Исторические встречи. Прелюдия славы** (9, 2-20 — для детей). **Тореадор** (11, 12-40, 8-20). **Песня первой любви** (4, 6-20, 10 — дети до 16 лет не допускаются).

КИНОТЕАТР «МЕТАЛЛУРГ». **Лиса и волк** (9-20, 12-40 — для детей). **Золотая симфония** (10-40, 2, 4, 6, 8, 10).

КИНОТЕАТР «КОМСОМОЛЕЦ». **Киносборник приключений с пиджаком Тарапуньки** (11, 2-10 — для детей; 6-20). **Мистер Икс** (12-20, 4, 8-10, 10).

КИНОТЕАТР «ОКТЯБРЬ». **Аршин Мал-Алан** (11, 3 — для детей; 4-40, 6-40, 10-30). **Березы в степи** (1, 8-30).

КЛУБ «УДАРНИК». **Дело еще не закончено** (5, 7, 9).

Непубликовавшийся дневник А. М. Бутлерова

ЛЕНИНГРАД, 5 сентября. (ТАСС). 6 сентября исполняется 130 лет со дня рождения великого русского химика А. М. Бутлерова. Многие документы, связанные с его научной деятельностью, хранятся в архиве Академии наук СССР. Привлекает внимание тетрадь в кожаном переплете с металлической застежкой и вытисненным на переплете словом «Записки». Это — непубликовавшийся путевой дневник Бутлерова, который он вел в конце 50-х — начале 60-х годов прошлого века — во время путешествия по странам Западной Европы.

Русский химик побывал в лабораториях виднейших французских ученых, посещал Сорбоннский университет. Бутлеров подробно характеризует методику построения лекций, ход демонстрации научных опытов. В своих записях о Германии, где он познакомился с крупнейшими химиками Ф. Кекуле, Р. Бунзеном и другими, русский ученый высказывает ряд интересных мыслей о лабораторных экспериментах. Его особенно интересует новейшая аппаратура для опытов в области органической химии.

Специальный раздел дневника посвящен осмотру в Англии и Германии промышленных предприятий, в частности связанных с выработкой газа из каменного угля, бумажных фабрик, мыловаренных заводов. В заключительной части дневника даны «Заметки по садоводству».

Дневник А. М. Бутлерова намечено опубликовать в одном из томов собрания сочинений выдающегося химика.

В связи с тем, что назначенная международная встреча по футболу **КНДР—«Химик»** (Кемерово) перенесена ВЦСПС на последнюю декаду сентября, билеты, приобретенные на 2 сентября с. г., будут действительны в день матча.

Администрация центрального стадиона «Химик».

АДРЕС РЕДАКЦИИ И ИЗДАТЕЛЬСТВА: г. Кемерово, ул. Сталина, № 66. **ТЕЛЕФОНЫ:** редактора 2-24, заместителя редактора 8-05, секретаря 2-53, секретариата 4-85, **отделов редакции:** партийной жизни 8-63, пропаганды 4-57, обзоров местной печати 11-52, угольного 1-21, промышленности и транспорта 2-37, сельскохозяйственного 4-57, отдела культуры и быта 15-36, информации 14-21, отдела писем 11-52, отдела об'явлений 6-83, ночной [illegible] информации 1-21, бухгалтерии 6-83, технического секретаря 15-67, директора типографии 3-96.

ОП01009. Типография «Кузбасс» облполиграфиздата. Тираж 130.000. Заказ № 4943.