Пролетарии всех стран, соединяйтесь!

КУЗБАСС

ОРГАН КЕМЕРОВСКОГО ОБЛАСТНОГО И ГОРОДСКОГО КОМИТЕТОВ КПСС, ОБЛАСТНОГО И ГОРОДСКОГО СОВЕТОВ ДЕПУТАТОВ ТРУДЯЩИХСЯ

Год издания 37-й | № 20 (9233) | Пятница, 24 января 1958 г. | ЦЕНА 20 КОП.

Обращение ЦК КПСС и Совета Министров СССР вызывает новую волну трудовой и политической активности в деревне

НА СНИМКЕ: секретарь парторганизации колхоза «Заветы Ленина», Кемеровского района, В. А. СТЕГАЧЕВ проводит беседу с работниками МТФ о резервах увеличения производства продуктов животноводства после читки Обращения ЦК КПСС и Совета Министров СССР ко всем труженикам села.

Фото П. Костюкова.

Увеличение стада коров— задача большой важности

РАБОТНИКИ сельского хозяйства нашей области, выполняя историческую задачу — в ближайшие годы догнать США по производству мяса, молока и масла на душу населения, в прошлом году добились некоторого увеличения надоя молока на корову и валового выхода его. Это свидетельствует об улучшении организации труда на молочнотоварных фермах, укреплении кормовой базы и повышении общей культуры животноводства.

Вместе с тем производство молока на сто гектаров сельхозугодий остается крайне низким: в колхозах 61, в совхозах 91 центнер. Это об'ясняется главным образом тем, что в общественном стаде еще слишком мало коров. На сто гектаров земли их имеется в колхозах 3,3, а в совхозах — 4 головы. Особенно мало коров в колхозах Тяжинского, Тисульского и Чебулинского районов.

Практика оценки результатов работы только по надоям молока на корову привела к тому, что в ряде колхозов и совхозов допускают необоснованную выбраковку коров. Так, в 1957 году из общественного стада колхозов выбраковано более 5.000 коров, которые могут давать приплод и 1.200 — 1.300 килограммов молока в год.

В Обращении ЦК КПСС и Совета Министров СССР ко всем работникам сельского хозяйства осуждена подобная практика. ЦК КПСС и Совет Министров СССР указывают, что только за счет повышения удоев нельзя добиться большого выхода молока на 100 гектаров земли, что пришло время по-иному оценивать успехи республик, краев, областей, районов, колхозов и совхозов в развитии молочного животноводства. Победитель тот, кто достигает высоких удоев с большим содержанием жира в молоке и вместе с тем имеет наибольшее количество коров, а значит и получает наибольшее количество молока на 100 гектаров земли.

По надоям молока на корову Крапивинский район — в числе передовых, а Гурьевский — в числе отстающих. В первом молока получено по 2.136, во втором — по 1.615 кг на корову. Но на 100 га земли крапивинцы имеют 65,1, а гурьевцы — 78,6 центнера молока. Почему? Да потому, что в колхозах Крапивинского района на 100 га имеют 3,2, а Гурьевского — 5 коров.

Многочисленные примеры показывают, что в области можно добиваться ежегодного прироста маточного поголовья более чем на 20 процентов. В Беловском районе в колхозах «Путь Ленина» в прошлом году количество коров увеличилось на 44 процента, «Сибирь» — 35. «Первое мая» — на 50 процентов; в сельхозартели имени Ленина, Промышленновского района, на — 52 процента.

Большую заботу о пополнении стада коров проявляют в колхозах имени Мичурина и XX партс'езда, Яшкинского района. В первом сейчас имеются 64 нетели и 177 телочек. Они содержатся в добротных помещениях, за ними хорошо ухаживают опытные животноводы Антонина Машина и Любовь Чакилева. В сельхозартели имени XX партс'езда имеются 90 нетелей и 253 телочки. Их заботливо выращивают Вера Шемцова, Екатерина Плеснярская, Прасковья Мартюшова и Клавдия Мартыненко.

К сожалению, не везде так поставлено дело. Во многих колхозах и совхозах телочки, выращиваемые для пополнения стада, содержатся в не приспособленных для этого помещениях, плохо кормятся. Мало еще порядка в зоотехническом учете. Нет должной борьбы с яловостью коров. В прошлом году из-за этого около 5.000 коров не дали приплода. Указанные упущения в работе по воспроизводству поголовья коров привели к тому, что ежегодный прирост их в колхозах не превышает 6—7, а в совхозах — 10 процентов. В Тяжинском же районе и в ряде артелей Топкинского района допущено даже уменьшение количества коров в общественном стаде.

В своем Обращении к работникам сельского хозяйства ЦК КПСС и Совет Министров СССР выдвинули большие задачи по дальнейшему увеличению производства молока и мяса, указали конкретные пути решения этих задач. Одним из важнейших условий резкого под'ема производства основных продуктов животноводства является увеличение количества коров в общественном стаде. Для того, чтобы труженики села нашей области могли удовлетворить потребности населения Кузбасса в молоке и масле, необходимо иметь в колхозах и совхозах не менее 6—7 коров на сто гектаров сельскохозяйственных угодий и получать от каждой коровы 2.600 килограммов молока. Такое количество коров с указанной продуктивностью мы можем и должны иметь уже в 1960 году. Это — большое дело, и оно заслуживает самого серьезного внимания всей областной партийной организации, советских органов, всех тружеников села. Требуется осуществить целый комплекс организационных и зоотехнических мероприятий.

Необходимо без промедления организовать в каждом колхозе и совхозе специальные фермы или бригады по выращиванию телочек, выделив для этого лучшие помещения, корма, укомплектовать такие фермы наиболее квалифицированными работниками животноводства. Их работа должна находиться под повседневным контролем зоотехнического, ветеринарного персонала и правлений колхозов. Очень важно установить такой порядок, чтобы группа телочек закреплялась за работниками на весь период выращивания, вплоть до отела.

Большую инициативу в создании ферм и бригад по выращиванию телочек призваны проявить комсомольские организации. Надо так поставить дело, чтобы как можно больше было создано комсомольско-молодежных бригад и ферм по выращиванию телочек.

Следует иметь в виду, что резко увеличить маточное поголовье в кратчайший срок только за счет внутрифермского воспроизводства невозможно. Колхозам необходимо приобрести 35 тысяч, совхозам 15 тысяч телочек и немедленно поставить их на фермы. Сейчас следует провести учет всех стельных коров, находящихся в личной собственности колхозников, рабочих и служащих, и предварительно договориться с владельцами о продаже народившегося теленка колхозу или совхозу.

Долг партийных, комсомольских и профсоюзных организаций—провести широкую раз'яснительную работу среди населения, привлекая его к активному участию в увеличении общественного поголовья коров. Эту важнейшую задачу и пути ее решения надо обсудить не только с колхозниками и работниками совхозов, но и с трудящимися городов на рабочих собраниях. И тут большую помощь могут оказать городские комитеты КПСС, горисполкомы, первичные парторганизации предприятий и учреждений.

Нельзя дальше допускать убоя телочек, кому бы они ни принадлежали. Облсельхозуправление и райисполкомы призваны в ближайшее время рассмотреть использование маточного поголовья в каждом совхозе и колхозе, организовать не позднее марта проверку стельности коров и полновозрастных телок, принять меры к полному устранению их яловости.

ЦК КПСС и Совет Министров СССР призвали тружеников сельского хозяйства приложить все усилия к тому, чтобы в 1958 году добиться новых крупных успехов в борьбе за решение задачи — в ближайшее время догнать США по производству мяса, молока и масла на душу населения. Резкое увеличение поголовья коров в общественном стаде — важнейшее условие успеха в решении этой задачи.

УКАЗ

ПРЕЗИДИУМА ВЕРХОВНОГО СОВЕТА СССР

О присвоении почетного звания народного артиста СССР Александрову Б. А.

За выдающиеся заслуги в области развития советского музыкального искусства присвоить художественному руководителю Краснознаменного имени А. В. Александрова ансамбля песни и пляски Советской Армии тов. **Александрову** Борису Александровичу почетное звание **народного артиста СССР.**

Председатель Президиума Верховного Совета СССР
К. ВОРОШИЛОВ.

Секретарь Президиума Верховного Совета СССР
М. ГЕОРГАДЗЕ.

Москва, Кремль.
22 января 1958 г.

Издание брошюры с текстом Положения о выборах в Верховный Совет СССР

Издательство «Известия Советов депутатов трудящихся СССР» выпустило массовым тиражом брошюру с текстом Положения о выборах в Верховный Совет СССР с приложением форм документов, установленных Президиумом Верховного Совета СССР и Центральной избирательной комиссией, и пояснениями.

(ТАСС).

Совещание передовиков сельского хозяйства Белоруссии

МИНСК, 22 января. (ТАСС). Вчера после доклада тов. К. Т. Мазурова развернулись оживленные прения. Участники совещания обсуждали итоги истекшего года, делились опытом, вскрывали недостатки, вносили конкретные предложения по дальнейшему под'ему сельского хозяйства республики. Все выступления были проникнуты стремлением ответить славными трудовыми делами на Обращение ЦК КПСС и Совета Министров СССР.

Первый секретарь ЦК Компартии Литвы А. Ю. Снечкус от имени трудящихся Советской Литвы передал братский привет белорусскому народу.

Сегодня участники совещания, продолжая обсуждение доклада К. Т. Мазурова, рассказывали о достигнутых успехах, вскрывали огромные резервы дальнейшего, еще более мощного роста всех отраслей сельскохозяйственного производства.

От имени трудящихся Российской Федерации участников совещания горячо приветствовал заместитель Министра сельского хозяйства РСФСР Т. А. Юркин.

Председатель колхоза имени Ленина, Хмельницкой области, Герой Социалистического Труда Д. В. Бойко приветствовал белорусских колхозников и механизаторов от имени тружеников сельского хозяйства Украины. Затем была зачитана приветственная телеграмма участников совещания передовиков сельского хозяйства Украины. Единодушно был принят текст ответной телеграммы.

Председатель колхоза «Авангард», Латвийской ССР, С. С. Лейтанс тепло приветствовал собравшихся от имени трудящихся Латвии.

С большой речью на совещании выступил тепло встреченный собравшимися Первый секретарь Центрального Комитета Коммунистической партии Советского Союза тов. **Н. С. Хрущев.**

Участники совещания единодушно приняли обращение ко всем труженикам сельского хозяйства Белоруссии и решили продолжить соревнование с Литовской ССР.

Под бурные аплодисменты принято приветственное письмо Центральному Комитету Коммунистической партии Советского Союза.

Совещание передовиков сельского хозяйства Украины

КИЕВ, 22 января. (ТАСС). Сегодня здесь закончилось республиканское совещание передовиков сельского хозяйства Украины.

С большой активностью участники совещания обсудили доклад Председателя Совета Министров УССР Н. Т. Кальченко об итогах 1957 года и задачах на текущий год. В своих выступлениях ораторы, подробно рассказывая о достижениях тружеников социалистических полей Украины по дальнейшему развитию всех отраслей сельского хозяйства, обращали внимание на еще не решенные вопросы в повышении культуры земледелия, дальнейшем росте урожайности всех культур, под'еме животноводства.

С большим единодушием участники совещания одобрили мероприятия, намеченные ЦК КПСС и Советом Министров СССР в Обращении к работникам сельского хозяйства.

Тепло встретили участники совещания выступления гостей — представителей братских республик — заместителя Председателя Совета Министров РСФСР В. А. Маслова, председателя колхоза имени Сталина, Белорусской ССР, И. К. Моисеевича, агронома колхоза «Бируинца», Молдавской ССР, А. А. Попова, передавших труженикам сельского хозяйства Украины привет от русского, белорусского и молдавского народов.

На совещании с речью выступил первый секретарь ЦК КП Украины Н. В. Подгорный.

Совещание направило приветствие участникам совещания передовиков сельского хозяйства Белорусской ССР. Бурными аплодисментами встретили участники украинского совещания ответ белорусских друзей.

С огромным под'емом участники совещания приняли обязательства от имени всех колхозников и колхозниц, работников МТС и совхозов, специалистов, всех работников сельского хозяйства Украинской ССР на 1958 год.

О движении второго искусственного спутника Земли

На шесть часов утра 23 января второй искусственный спутник совершил 1.146 оборотов вокруг Земли. В ясную погоду второй искусственный спутник можно будет наблюдать невооруженным глазом после захода Солнца от 0 до 63 градуса северной широты и перед восходом Солнца от 0 до 63 градуса южной широты. (ТАСС).

Дела и мысли животноводов

Замечательные перемены произошли в Ягуново. Они настолько ярки, что не к чему приставать к старожилам с расспросами о жизни села. В центре и на окраинах из-под снега проглядывают заложенные прошлой осенью фундаменты. Ставятся срубы, сооружаются дома. Значит, в колхозном полку прибывает.

А вот в одном ряду с конторой, напротив деревянного дома, когда-то занятого под очаг культуры для молодежи, строится кирпичное здание клуба. И за околицей села, где находятся фермы, дает знать о себе колхозная новь. Разве с этими типовыми коровниками, воздвигнутыми из бутового камня, может сравниться какой из бревенчатых?! Новые животноводческие помещения отличаются добротностью, долговечностью.

На МТФ применяются автопоилки, кормозапарники, оборудованы подвесные дороги, есть электроосвещение.

Эти перемены произошли в последние годы, когда наша партия взяла курс на крутой под'ем всех отраслей сельского хозяйства. Не в одном Ягуново, но и в других селах, об'единенных в колхоз «Заветы Ленина», дружно подхватили вдохновенный призыв партии о наступлении на целину, боевой лозунг — догнать в ближайшие годы США по производству мяса, молока и масла на душу населения и другие ее мудрые решения, направленные на благо всего народа.

В минувшем году здесь на совесть поработали. Хлеборобы отлично решили судьбу урожая и засыпали в государственные закрома более ста тысяч пудов зерна. Доярки постарались организовать хозяйский уход за стадом и надоили на одну корову без малого по 2.800 килограммов молока. Чабанам удалось увеличить настриг шерсти с овцы почти до 4 килограммов и на каждые сто овцематок сохранить по 100 ягнят. Птичницы добились-таки того, что получили на несушку больше ста яиц. Колхоз досрочно выполнил свои обязательства по поставкам всех видов животноводческой продукции.

Наступил 1958 год, и перед сельскими тружениками встали новые задачи, вызвавшие у них много забот, хлопот, дум.

Необычным был позавчерашний день на МТФ. Стоило доярам встретиться в молокоприемной, в коровниках, как завязывался разговор об Обращении ЦК КПСС и Совета Министров СССР ко всем сельским труженикам. Вот к Августе Касаткиной подходит Агафья Янсон и говорит:

— В прошлом году ты надоила больше моего и нынче верх берешь.

Августа Касаткина — пожилая женщина, примерно таких же лет, как и Янсон. Она слегка волнуется и отвечает:

— Не будь долго в запуске две коровы из твоей группы, глядишь и ты бы не отставала...

Опытные доярки стали давать друг другу советы, делать замечания. К ним прислушалась любопытная, стремительная молодежь. Доярки стояли у кормозапарника. Кто-то включил радиоприемник в молокоприемной и послышался голос диктора: «...Январский Пленум ЦК КПСС 1955 года принял решение в течение шести лет увеличить удои молока в среднем от одной коровы в колхозах не менее чем до 1.700 килограммов. Это задание перевыполнено и причем не за шесть лет, а за три года».

Молодая доярка Валентина Хомякова кивнула на радиоприемник и сказала:

— А наш колхоз с этим заданием справился еще на год раньше.

В полдень на ферму пришел секретарь колхозной парторганизации зоотехник В. А. Стегачев. Животноводы — к нему. Окружили, начали подробно расспрашивать, о чем говорится в Обращении ЦК КПСС и Совета Министров Союза ССР. Он развернул газету «Кузбасс» и повел беседу:

— А вот о чем. Во-первых, наше сельское хозяйство шатнуло далеко вперед. Америку наверняка догоним в ближайшие годы по производству продуктов животноводства. Для нас, сельских тружеников, вполне посильна задача создать изобилие продовольствия для населения и сырья для промышленности. Вот к примеру взять наш колхоз...

И В. А. Стегачев стал рассказывать, благодаря чему можно увеличить дойное стадо с 370 до семисот голов, надоить нынче не менее трех тысяч килограммов молока на корову, получить полторы тысячи поросят от разовых и основных свиноматок...

Большой разговор получился у животноводов. Во время беседы они высмеивали нерадивых, указывали на недостатки и подсказывали, как их изжить. Мысли людей сводились к тому, чтобы сегодня работать лучше вчерашнего. И они сумеют доказать это на деле.

Я. ЛИПНЯГОВ.

Кемеровский район.

ЗАДАНИЕ ПАРТИИ И ПРАВИТЕЛЬСТВА БУДЕТ ВЫПОЛНЕНО

БЕЛОВО. (**Корр. «Кузбасса»**). Во всех колхозах и МТС Беловского района проходят читки и обсуждение Обращения ЦК КПСС и Совета Министров СССР к работникам сельского хозяйства. В этом новом важнейшем документе советские люди видят огромную заботу партии и правительства об усилении экономического могущества Родины, о дальнейшем под'еме материального благосостояния нашего народа. Мысли и стремления тружеников села хорошо выразил бригадир тракторной бригады Поморцевской МТС А. Смирнов. Он говорит:

— Повседневно мы ощущаем большое внимание и заботу партии и правительства о нашем движении вперед. И это вдохновляет нас на новые трудовые подвиги. В прошлом году мы, механизаторы, совместно с колхозниками сельхозартели «Верный путь» собрали на всей площади зерновых по 19,3 центнера с гектара. Сейчас партия и правительство зовут нас на борьбу за дальнейшее повышение урожайности. И мы отвечаем: задание ЦК КПСС и Совета Министров будет выполнено! Мы подготовили зябь под всю площадь посева пшеницы, под кукурузу и другие пропашные культуры. Твердо обещаем вырастить зерна не менее 120 пудов с гектара, 250 центнеров зеленой массы кукурузы. Для этого сев проведем в лучшие сроки, с отличным качеством, организуем тщательный уход за посевами. Мы полностью подготовили технику к полевым работам, а сейчас сосредоточим усилия на повышении плодородия почвы.

Повышенные обязательства берут на себя полеводы колхоза «Сибирь», прославившиеся в районе высокими, устойчивыми урожаями пшеницы и овса. Нынче они решили собрать пшеницы сорта «мильтурум-553» по 18 центнеров, а овса сорта «победа» — до 25 центнеров с гектара на всей площади посева.

Члены сельхозартели имени XVIII партс'езда организовали специальную бригаду по вывозке на поля местных удобрений, выделили в ее распоряжение автотранспорт. С начала зимы бригада вывезла на поля около 1.000 тонн перегноя.

Животноводы колхоза «Россия» в ответ на Обращение ЦК КПСС и Совета Министров СССР обязались на каждые сто гектаров сельхозугодий получить в 1958 году не менее 100 центнеров молока, от каждой овцы — по 4,7 килограмма шерсти. Производство мяса по сравнению с прошлым годом увеличится на 35 процентов.

Повышенные обязательства приняли колхозники сельхозартелей имени Ильича, «Восход», «Верный путь» и другие.

Задание партии и правительства будет выполнено — таково единодушное мнение тружеников полей Беловского района.

В честь выборов в Верховный Совет СССР

Каждую смену давать уголь сверх плана

О соревновании по почину бригады Николая Мамая

Форма соревнования, которую предложил донецкий шахтер Николай Мамай, приобрела широкую популярность благодаря тому, что она включает в себя два главнейших момента: ритмичность работы и перевыполнение задания.

Тот, кто вступил в соревнование, прекрасно понимает, что он выходит на борьбу с большими трудностями. Шахтеры «Промышленской» на сменных собраниях отмечали, например, что каждый забойщик за смену может добыть и не полторы тонны сверхпланового угля, а больше. Надо только, чтобы исправно работали механизмы, лавы снабжались всем необходимым.

Что может дать самоотверженный труд шахтеров в нормальных условиях, говорит приведенная ниже таблица. Она показывает, сколько угля сверх плана выдал за смену каждый забойщик бригады т. Эсманского с третьего участка шахты «Промышленская», который работает в шестидесятиметровой горизонтальной лаве с мощностью пласта 3,5 м.

13 января	— 4,9 т.,
14 января	— 2,3 т.,
15 января	— 4,9 т.,
16 января	— 3,8 т.,
17 января	— 1,1 т.,
18 января	— 3,9 т.,
20 января	— 5 т.,

Соревнование по почину бригады забойщиков Н. Мамая требует от руководителей шахт, партийных и профсоюзных организаций большой работы, поскольку оно немыслимо без каждодневного контроля за ходом добычи, без заботы об условиях работы каждой смены.

Грубой ошибкой было бы к новой форме соревнования подходить со старыми методами руководства и определения итогов. Неправильно поступает тот, кто победившего в соревновании отыскивает с помощью такой арифметики: у кого больше выйдет, если поделить сверхплановую добычу за декаду (месяц) на число смен и забойщиков — тот и первый. Первый тот — кто не только дал сверхплановый уголь, но и большее число смен работал ритмично.

Сталинск. Образцово трудится шлифовщик Кузнецкого машиностроительного завода Виктор Петрович Захарьев. Производственное задание он систематически выполняет на 250—300 процентов.

НА СНИМКЕ: шлифовщик В. П. ЗАХАРЬЕВ за работой.

Фото **В. Скоробогатова.**

Закладывают новые улицы

АНЖЕРО-СУДЖЕНСК. (**Корр. «Кузбасса»**). В нынешнем году строительство жилья по способу горьковчан приняло на шахте № 9-15 еще больший размах. Заложено еще 20 четырехквартирных домов — это целый поселок. Появились совершенно новые улицы — имени Шевченко и имени Орджоникидзе. Будущие квартиры на этих улицах уже сейчас закреплены за горняками: навалоотбойщиком т. Павловым, горным мастером Твердохлебовым, бригадиром строителей Назаровым и многими другими.

Жильцы постоянно помогают строительным бригадам. Они сами отрыли траншеи и заложили фундамент, заготавливают и подвозят строительные материалы. Систематически перевыполняют нормы выработки строительные бригады тт. Архипова и Голубевского. Пройдет немного времени, и 80 семей горняков вселятся в удобные и просторные квартиры.

В борьбе за уголь

ПРОКОПЬЕВСК. (**Спец. корр. «Кузбасса»**). Встревоженные отставанием Кузбасса, передовые шахтеры Прокопьевского рудника поднимаются на борьбу за то, чтобы предотвратить угрозу срыва январской программы угледобычи. Пример слаженной работы показывают коллективы шахт «Коксовая-2» и № 8. Первый из них ранее принятое обязательство увеличил более чем в два раза.

— К 17 января, — заявил начальник шахты т. Тарасов, — на счету шахты уже имеется 3,5 тысячи тонн сверхпланового угля. Постараемся довести его до 6 тыс. тонн.

Лучше всех здесь работают коллективы 1 и 3-го щитовых участков, которыми руководят инженеры тт. **Жанько и Сомцов.**

Напряженно трудятся горняки шахты № 8. Начальник ее т. Калмаев рассказывает:

— С 1 января нам увеличили плановое суточное задание на 200 тонн. Освоить его оказалось делом нелегким, и вначале стал накапливаться угольный долг. Коллектив, не имевший за два года работы шахты ни одного срыва планового задания, нашел в себе силы преодолеть отставание. С 13 января начали погашать задолженность. Особую активность проявляют горняки 4 и 6-го участков, руководят которыми тт. Алехин и Могилевский. Коллектив приложит все силы, чтобы и в этом году сохранить за собой то почетное место, какое он занимал в соревновании шахтеров Кузбасса.

В ЦЕНТРАЛЬНОЙ ИЗБИРАТЕЛЬНОЙ КОМИССИИ ПО ВЫБОРАМ В ВЕРХОВНЫЙ СОВЕТ СССР

21 января в Москве состоялось первое заседание Центральной избирательной комиссии по выборам в Верховный Совет СССР пятого созыва.

Председатель Центральной избирательной комиссии тов. Гришин В. В. изложил задачи, стоящие перед Центральной избирательной комиссией в предстоящих выборах в Верховный Совет СССР.

В соответствии с «Положением о выборах в Верховный Совет СССР» Центральная избирательная комиссия установила формы избирательных документов: избирательного бюллетеня по выборам в Совет Союза (белого цвета), избирательного бюллетеня по выборам в Совет Национальностей от союзной республики (голубого цвета), избирательного бюллетеня по выборам в Совет Национальностей от автономной республики, автономной области или национального округа (розового цвета). Комиссия утвердила формы протокола Окружной избирательной комиссии о регистрации кандидатов в депутаты, протокола голосования Участковой избирательной комиссии и протокола голосования Окружной избирательной комиссии, а также форму удостоверения об избрании депутата в Совет Союза и Совет Национальностей.

Центральная избирательная комиссия установила образцы печатей избирательных комиссий и образец избирательного ящика.

Центральная избирательная комиссия приняла тексты писем Окружным и Участковым избирательным комиссиям по выборам в Верховный Совет СССР. В этих письмах изложены основные задачи Окружных и Участковых избирательных комиссий в предстоящих выборах.

На заседании был заслушан доклад Министра связи Союза ССР тов. Псурцева Н. Д. об обеспечении связью Центральной избирательной комиссии с избирательными комиссиями по выборам в Верховный Совет СССР.

Центральная избирательная комиссия рассмотрела также и другие вопросы, связанные с подготовкой к выборам, и приняла по ним соответствующие решения.

ФОРМЫ ИЗБИРАТЕЛЬНЫХ БЮЛЛЕТЕНЕЙ, УСТАНОВЛЕННЫЕ ЦЕНТРАЛЬНОЙ ИЗБИРАТЕЛЬНОЙ КОМИССИЕЙ ПО ВЫБОРАМ В ВЕРХОВНЫЙ СОВЕТ СССР

ИЗБИРАТЕЛЬНЫЙ БЮЛЛЕТЕНЬ

по выборам в Верховный Совет СССР

„____“ _____ 195____ года

_____ округ № ____ по выборам в Совет Союза

Оставьте в избирательном бюллетене фамилию ОДНОГО кандидата, за которого Вы голосуете, остальных вычеркните

Фамилия, имя, отчество кандидата в депутаты	Кем выставлен кандидатом в депутаты

Председатель _____ Окружной избирательной комиссии по выборам в Совет Союза _____

ИЗБИРАТЕЛЬНЫЙ БЮЛЛЕТЕНЬ

по выборам в Верховный Совет СССР

„____“ _____ 195____ года

_____ округ № ____ по выборам в Совет Национальностей

от _____
(название союзной республики)

Оставьте в избирательном бюллетене фамилию ОДНОГО кандидата, за которого Вы голосуете, остальных вычеркните

Фамилия, имя, отчество кандидата в депутаты	Кем выставлен кандидатом в депутаты

Председатель _____ Окружной избирательной комиссии по выборам в Совет Национальностей _____

ИЗБИРАТЕЛЬНЫЙ БЮЛЛЕТЕНЬ

по выборам в Верховный Совет СССР

„____“ _____ 195____ года

_____ округ № ____ по выборам в Совет Национальностей

от _____
(название автономной республики, области или напокруга)

Оставьте в избирательном бюллетене фамилию ОДНОГО кандидата, за которого Вы голосуете, остальных вычеркните

Фамилия, имя, отчество кандидата в депутаты	Кем выставлен кандидатом в депутаты

Председатель _____ Окружной избирательной комиссии по выборам в Совет Национальностей _____

ИЗВЕЩЕНИЕ ОТ ЦЕНТРАЛЬНОЙ ИЗБИРАТЕЛЬНОЙ КОМИССИИ ПО ВЫБОРАМ В ВЕРХОВНЫЙ СОВЕТ СССР

Центральная избирательная комиссия по выборам в Верховный Совет СССР помещается по адресу:

Гор. Москва, Пушкинская ул., Дом союзов, 8-й под'езд, телефон № Б-9-12-21.

«КУЗБАСС»
2 стр. 24 января 1958 г.

За боевую, действенную агитацию в избирательной кампании!

Вечер в агитпункте

В начале января в клубе имени Ленина был проведен вечер встречи учащихся горнопромышленной школы № 42 с молодыми рабочими шахты «Капитальная-2» — выпускниками этой школы. К 8 часам вечера большой зал клуба был заполнен гостями. За столом президиума — заведующий агитпунктом К. С. Болижевский, директор школы С. Ф. Иванов, председатель шахткома тов. Анистратов, бывшие воспитанники горнопромышленной школы тт. Чернявый, Иванов.

Кратким вступительным словом тов. Болижевский открыл вечер встречи. Присутствующие прослушали лекцию «Береги честь своего города». Первым взял слово т. Чернявый. Он рассказал, как в годы Великой Отечественной войны учился в горнопромышленной школе, как после окончания ее работал забойщиком, бригадиром, горным мастером. Теперь он — помощник начальника участка. За безупречную работу Чернявый награжден пятнадцатью почетными грамотами, значком отличника соревнования, медалью «За доблестный труд в Великой Отечественной войне» и значком «Шахтерская слава» II степени.

Затем т. Иванов рассказал о своей учебе в школе № 42 и работе в шахте, о повышении производственной квалификации — от моториста, машиниста электровоза до горного мастера. Сейчас т. Иванов кандидат в члены КПСС.

От имени учащихся горнопромышленной школы № 42 выступил тов. Сайков. Выражая мнение своих товарищей по учебе, он горячо благодарил за приглашение их, новичков, на этот вечер и заверил присутствующих, что все они будут учиться хорошо и станут настоящими шахтерами.

С. Ф. Иванов вручает почетные грамоты тт. Ионову и Цибульскому за отличное окончание учебы в 1957 году и за перевыполнение норм выработки в забое.

Затем состоялся концерт. Молодежь весело и интересно провела этот вечер встречи.

Агитпункт, расположенный в малом зале клуба имени В. И. Ленина, пользуется большим авторитетом среди избирателей. Здесь всегда многолюдно. Рабочие и домохозяйки приходят послушать лекцию, беседу, радио, почитать журналы, свежие газеты, поиграть в шахматы. Агитаторы рассказывают избирателям о материалах юбилейной сессии Верховного Совета СССР, о декабрьском Пленуме ЦК КПСС, о Совещаниях представителей коммунистических и рабочих партий в Москве. Активно и радушно встречают избиратели агитаторов коммунистов тт. Борисенко, Шаробокову, Плющаеву, комсомольцев Кузина, Кротову, Боброву.

Нам предстоит проделать большую работу среди избирателей. Намечаются лекции о перспективах развития народного хозяйства СССР, повышении производительности труда в угольной промышленности в шестой пятилетке, о международном положении, по материалам IX сессии Верховного Совета СССР.

Сейчас в нашем агитпункте обновляется наглядная агитация, готовится диаграмма о перспективах развития народного хозяйства СССР. Зав. агитпунктом т. Болижевский и агитаторы заботятся о том, чтобы как можно полнее удовлетворить интерес избирателей к политическим вопросам, создать им условия для культурного отдыха.

М. МОИСЕЕВ,
агитатор, пенсионер, член КПСС с 1928 года.
г. Осинники.

В Тяжинском районе не торопятся

В читальном зале Тяжинской районной библиотеки открылся агитпункт. Работники МТС, железнодорожники, учителя, врачи и другие труженики районного центра знакомятся с избирательной литературой, слушают доклады и беседы.

В агитпункте уютно. Здесь оборудованы стенды, посвященные Конституции СССР, советской избирательной системе, Положению о выборах. Рядом со стендами любовно оформлен фотомонтаж, рассказывающий о правах граждан СССР; есть плакаты «Кузбасс за 40 лет Советской власти».

В агитпункте регулярно проводятся семинары с агитаторами, читаются лекции для избирателей, организуются вечера вопросов и ответов, действует стол справок. Недавно для агитаторов была организована лекция «О международном положении». После нее заведующая отделом пропаганды и агитации райкома КПСС В. Е. Фурсова рассказала о задачах агитколлективов в период подготовки к выборам в Верховный Совет СССР.

Многие из присутствовавших на семинаре являются энтузиастами работы среди населения. Агитаторы Н. Г. Базылев, Н. С. Киндиченко, Д. И. Сухач и другие — желанные гости у жителей улиц Гаражная, Зеленая, Калинина. Они постоянно несут сельским труженикам живое слово правды, раз'ясняют внутреннюю и внешнюю политику Коммунистической партии и Советского правительства, решения XX с'езда партии, юбилейной сессии Верховного Совета СССР и декабрьского Пленума ЦК КПСС.

Сейчас активизируют свою деятельность агитпункты в Борисо-Глебском, Преображенке, Ступишине и других селах района. В колхозах работники животноводства развертывают соревнование, стремясь достойно встретить день выборов. Животноводы колхозов имени XIX партс'езда, «Ленинский путь», имени Ленина и других занимают ведущее место по надою молока. Доярки Р. В. Поздеева, А. И. Панькова, А. П. Досаева, Л. А. Морозкина и другие борются за удои 4.000 килограммов молока от каждой коровы.

Однако в Тяжинском районе подготовка к выборам в Верховный Совет СССР проходит не везде активно и организованно. Секретарь парторганизации т. Смоловский в с. Валериановке считает, что агитаторы приступили к работе на десятидворках. Между тем заведующая агитпунктом Р. И. Корнеева не торопится с открытием агитпункта, не организует для избирателей бесед, лекций и докладов.

Агитпункт в совхозе «Тяжинский» размещен в клубе. Помещение теплое, уютное, просторное. Однако и здесь до сих пор не организовано дежурство агитаторов, не проводится лекций и докладов для избирателей. Не видно и наглядной агитации, посвященной избирательной кампании, хотя в распоряжении заведующего агитпунктом В. И. Лосенко более 20 агитаторов и клубных активистов.

Не включились в подготовку к выборам многие культурно-просветительные учреждения района со своим многочисленным активом. Сельские клубы, библиотеки и красные уголки еще не стали местом повседневного проведения агитационной, культурно-просветительной работы на селе. Наглядная агитация в них почти везде не отвечает требованиям сегодняшнего дня. В клубах, библиотеках, красных уголках нет призывов, плакатов, фотовитрин и стендов, посвященных выборам. Не является примером и районный Дом культуры. Не видно плакатов и панно, посвященных избирательной кампании, на улицах сел и рабочих поселков района.

А. ХАНОВ.
(Корр. «Кузбасса»).

Семинары профсоюзного актива

ОСИННИКИ. **(Корр. «Кузбасса»).** В период недавних отчетов и выборов в профсоюзных организациях к руководству выдвинуто большое число новых товарищей. В соответствии с задачами перестройки профсоюзной работы, предусмотренными декабрьским Пленумом ЦК КПСС, Осинниковский горком профсоюза рабочих угольной промышленности организовал широкую учебу руководителей шахтных, участковых, цеховых комитетов, председателей комиссий.

Согласно разработанному плану, для них ежемесячно будут проводиться двухдневные и однодневные семинары. Первый такой семинар прошел в январе. Председатели комитетов прослушали инструктивные доклады о практике организационной и производственно-массовой работы, по вопросам труда и заработной платы, трудового законодательства. С докладами выступили наиболее опытные профсоюзные работники.

Отдельно проведены семинары с работниками культпросветучреждений, членами комиссий охраны труда и зарплаты. Они обогатили актив необходимыми знаниями для плодотворной деятельности.

Кавалер ордена Ленина

...Общежитие № 4 на Ворошиловском шоссе предназначается к сносу — так решили и жилищно-коммунальное управление и дирекция металлургического комбината. В правильности этого решения никто не сомневался, и поэтому многие удивились, когда председатель жилищно-бытовой комиссии завкома Ф. А. Федосеев запротестовал:

— А по-моему, рано обрекли постройку на слом. Барак еще пригодится.

— Да куда же он годен? — возражали ему. — Только разве на дрова?

Но Федора Андреевича было не так легко убедить. Он не раз проходил мимо этого здания и, судя по внешнему виду, никогда не считал его ветхим. Теперь, когда решалась окончательная судьба постройки, он специально решил поехать и хорошенько еще раз посмотреть это здание.

На место он прибыл, когда рабочие уже начали разбирать переборки. Федор Андреевич быстро обошел комнаты, прибросил, какой потребуется ремонт, и пришел к выводу, что при небольших затратах помещение можно быстро приспособить под жилье, и сразу 12—15 семей будут обеспечены квартирами.

Он понимал, что берет на себя большую ответственность, заверив тут же бригаде продолжать работу, но иначе он поступить не мог. Так и сказал: «До особого распоряжения не трогать».

После этого он отправился к заместителю директора комбината, чтобы убедить его в том, что барак надо не ломать, а ремонтировать.

— Из этого барака толку никакого не будет. В нем нельзя будет жить людям, — слышал Ф. А. Федосеев замечания в ответ на свою просьбу.

Не получив согласия заместителя директора, Федор Андреевич обратился к секретарю Орджоникидзевского райкома партии т. Касаткину и, в конце концов, добился своей цели. И что же из этого получилось? Ф. А. Федосеев был прав. Сейчас в этом общежитии живут 15 семей, из них 13 семей металлургов. Мы привели этот случай потому, что он как раз характерен для Федора Андреевича Федосеева — принципиального, настойчивого профсоюзного работника.

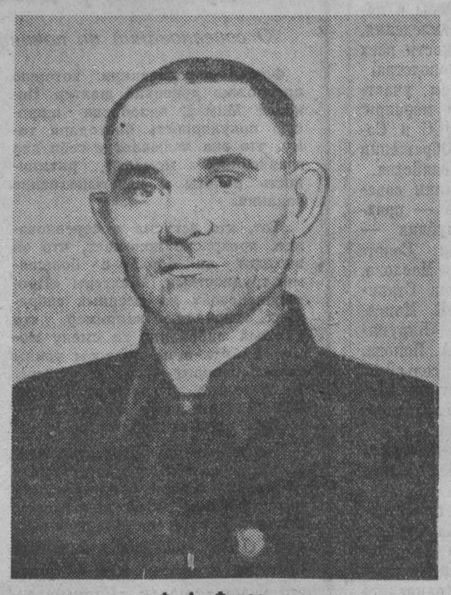

Ф. А. Федосеев.

На профсоюзной работе Федор Андреевич уже 20 лет и, конечно, не раз приходилось ему отстаивать права трудящихся, встречаться с людьми, которые не всегда прислушиваются к справедливым требованиям.

— В нашем коксохимическом цехе был такой случай, — рассказывает Федор Андреевич. — Старший бухгалтер Сакварн систематически обсчитывал рабочих, «использовал свое служебное положение в корыстных целях». А я был тогда председателем цехового комитета. Рабочие пришли ко мне с жалобой. Вижу, дело серьезное. Собрал заседание цехового комитета и предложил создать комиссию по проверке работы старшего бухгалтера.

И что же? Жалобы полностью подтвердились. За свои проделки Сакварн был исключен из членов профсоюза и снят с работы. Вот такой он и есть, Федор Андреевич — чуткий, внимательный, отзывчивый к любому человеку в цехе. За это любят и уважают его в коллективе, доверяют ему самое ответственное общественное поручение. Сейчас он является председателем цеховой кассы взаимопомощи.

Недавно Федор Андреевич возвратился из Москвы, где участвовал в работе торжественного пленума ВЦСПС, созванного в связи с вручением советским профсоюзам ордена Ленина. Там же, в Москве, в Колонном зале Дома союзов Федор Андреевич узнал о том, что Указом Президиума Верховного Совета СССР за активную многолетнюю работу в профсоюзной организации он награжден орденом Ленина.

— Для меня это огромная радость, — говорит Ф. А. Федосеев. — И сил, и желания работать еще прибавилось. Дел у нас, профсоюзных активистов, сейчас немало. И все это — важные, нужные дела, которые надо решать не откладывая.

С. ЗНАТКОВ.

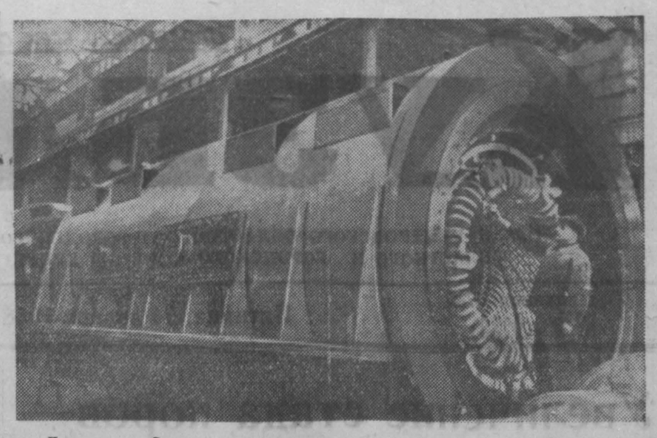

Ленинград. Энергомашиностроители завода «Электросила» имени С. М. Кирова успешно завершили последний день 1957 года, дав стране сверх плана турбогенератор мощностью в 100 тысяч киловатт.

НА СНИМКЕ: бригадир пропитчиков А. Н. ХВОСТОВ за покрытием лаком обмотки статора сверхпланового турбогенератора мощностью в 100 тысяч киловатт.

Фотохроника ТАСС.

Об образовании избирательных участков по выборам в Верховный Совет СССР

Решение № 15 исполнительного комитета Кировского районного Совета депутатов трудящихся г. Кемерова от 21 января 1958 г.

В соответствии со ст. ст. 27, 28, 29 «Положения о выборах в Верховный Совет СССР», исполнительный комитет Кировского районного Совета депутатов трудящихся **решил:**

образовать на территории Кировского района города Кемерова следующие избирательные участки по выборам в Верховный Совет СССР, общие по выборам в Совет Союза и Совет Национальностей.

ИЗБИРАТЕЛЬНЫЙ УЧАСТОК № 59
(Центр — Дом культуры)

В избирательный участок входят улицы: Ушакова — дома №№ 3, 5, Севастопольская — дом № 6, 40 лет Октября — дома №№ 13, 17, 20.

ИЗБИРАТЕЛЬНЫЙ УЧАСТОК № 60
(Центр — школа № 19)

В избирательный участок входят улицы: Севастопольская — дома №№ 1, 2, 3, 4, 5, Сталинградская — дома №№ 3, 5.

ИЗБИРАТЕЛЬНЫЙ УЧАСТОК № 61
(Центр — медицинский институт)

В избирательный участок входят улицы: Матросова — дома №№ 1, 3, 5, Потемкина — дома №№ 2, 4, 6, 6-а, Сталинградская — дом № 4, 40 лет Октября — дома №№ 6, 8, 10, Саратовская.

ИЗБИРАТЕЛЬНЫЙ УЧАСТОК № 62
(Центр — химтехникум)

В избирательный участок входят улицы: 40 лет Октября — дома №№ 1, 4, 5, 7, 11, Полярная, Инициативная — дома №№ 8, 10, 10-а, 12, 13, 15, 17, 18, 19, 20, 21, Сталинградская — дом № 1, паровозное депо, дома «Швейпрома» и санэпидстанции.

ИЗБИРАТЕЛЬНЫЙ УЧАСТОК № 63
(Центр — клуб «Заря»)

В избирательный участок входят улицы: Черемховская, Хасанская, Инициативная — дома №№ 7, 9, Чайковского, Чаплыгина, Смоленская, дома подсобного хозяйства и питомника.

ИЗБИРАТЕЛЬНЫЙ УЧАСТОК № 64
(Центр — управление фабрики пианино «Кузбасс»)

В избирательный участок входят улицы: Чернышевского, Волочаевская, Сучанская, Торговая, Инициативная — дома №№ 22, 24, 26, 28, 29, 30, 31, Гурьевская — дом № 17, Азовская — дом № 13.

ИЗБИРАТЕЛЬНЫЙ УЧАСТОК № 65
(Центр — школа № 48)

В избирательный участок входят улицы: Гурьевская, Чулымская, Рекордная — дома №№ 18, 20, 22, 24, 25, 26, 27, 28, 29, 30, 31, 32, 33, 34, Азовская — дома №№ 1, 2, 4, 6, 8, 10, 12, 14, 16.

ИЗБИРАТЕЛЬНЫЙ УЧАСТОК № 66
(Центр — школа № 25)

В избирательный участок входят улицы: Рекордная — дома №№ 2, 4, 5, 6, 7, 8, 10, 11, 12, 13, 14, 16, 17, 17-а, 19, 21, переулок улицы Рекордной, Дачная — с дома № 1 по № 26, Тайгинская.

ИЗБИРАТЕЛЬНЫЙ УЧАСТОК № 67
(Центр — управление жилищно-коммунального отдела)

В избирательный участок входят улицы: Попова, Загородная, Чайкиной, Щорса, Лазо, Щербакова, Одесская, Уральская, Каменная, Инициативная — дома №№ 39, 41, 42, 43, 44, 45, 46, 48, 50, 51, 52, 54, 55, 56, 58, 60, 62, 63, 64, 66, Рекордная — дома №№ 35, 36, 37, 39, 41, 43, 45, 47, 49, 51, 53, 55.

ИЗБИРАТЕЛЬНЫЙ УЧАСТОК № 68
(Центр — школа № 37)

В избирательный участок входят улицы: Боготольская, Шишкина, Джамбула, Бурденко, Правды, Астраханская, Тельмана, Льва Толстого, Белинского, Запорожская, Суховерхова, Нарымская, Рекордная — дома №№ 1, 1-а, 3, 3-а, 29.

ИЗБИРАТЕЛЬНЫЙ УЧАСТОК № 69
(Центр — новое здание школы № 56)

В избирательный участок входят улицы: Гончарова, Репина, Черниговская, Чемальская, Лобачевского, Курская, Крылова, Химзаводская, Проходная, Багратиона, Кемеровская, Байкальская, Циолковского, Акмолинская, Победы, Перекопская, Чесноковская, улица Осипенко — с дома № 31 по № 41.

ИЗБИРАТЕЛЬНЫЙ УЧАСТОК № 70
(Центр — старое здание школы № 56)

В избирательный участок входят улицы: Восточная, Гайдара, Верхотомская, Седова, Правотомская, Барзасская, Карамзина, Декабристов, Тяжинская, улицы Дунайская, Белорусская и Днепропетровская — от улицы Гайдара до улицы Балтийской, Бетховена — с дома № 1 по № 103, Осипенко — с дома № 6 по № 28.

ИЗБИРАТЕЛЬНЫЙ УЧАСТОК № 71
(Центр — школа № 36)

В избирательный участок входят улицы: Балтийская, Сурикова, Герцена, Артема, Донбасская, Станиславского, Металлистов, Инициативная — дома №№ 75, 77, 78, 79, 80, 82, переулок улицы Инициативной — дома №№ 1, 2, 3, 4, 5, 6, 8, 9, 10, 11, 12, 13, 15, улицы Дунайская, Белорусская, Днепропетровская и Бетховена — от улицы Балтийской до конца, дома подсобного хозяйства.

ИЗБИРАТЕЛЬНЫЙ УЧАСТОК № 72
(Центр — школа № 39)

В избирательный участок входят улицы: Строителей, Ростовская, Менделеева, Варшавская, 1-й Варшавский проезд, 2-й Варшавский проезд, Народная, Каркасная — дома №№ 1, 2, 3, 4, 5, 6, 7, 8, 9, 11, Инициативная — дома №№ 81, 83, 84, 85, 86, 87, 88, 89, 90, 92.

ИЗБИРАТЕЛЬНЫЙ УЧАСТОК № 73
(Центр — училище механизации сельского хозяйства)

В избирательный участок входят улицы: Каркасная — дома №№ 10, 12, 13, 14, 15, 16, 17, 18, Спартака — дома №№ 14, 15, 16, 17, 18, 18-а, 19, 20, 22, 24, 24-а, 26, 28, 30, 30-а, Инициативная — дома №№ 91, 93, 94, 95, 96, 97, 98, 100, 102, 104, 106, 108.

ИЗБИРАТЕЛЬНЫЙ УЧАСТОК № 74
(Центр — техническое училище № 6)

В избирательный участок входят улицы: Спартака — дома №№ 2, 3, 4, 5, 6, 7, 8, 10, 12, 13, 13-а, Халтурина, Обнорского, Тургенева, Шубина, Красноярская.

ИЗБИРАТЕЛЬНЫЙ УЧАСТОК № 75
(Центр — красный уголок Стройгородка)

В избирательный участок входят дома Стройгородка №№ 1, 1-а, 2, 2-а, 3, 4, 5, 6, 7, 8, 9, 10, 11, улица Кедровская.

Председатель исполкома районного Совета
П. ДРУЗЬ.
Секретарь исполкома районного Совета
Л. ЗАКРЕВСКИЙ.

Новый способ производства алюминиевых шин

До настоящего времени алюминиевые шины стандартных сечений в нашей стране производились путем холодного проката и прессовки. Строящиеся на Востоке страны новые алюминиевые заводы — Иркутский, Красноярский — потребуют десятки тысяч тонн алюминиевых шин для шиновки электролизных ванн.

В апреле 1955 года в связи с возникшей необходимостью усиления шиновки электролизных ванн на Волховском алюминиевом заводе было впервые осуществлено производство шин методом полунепрерывного литья. Проверка качества их подтвердила, что они значительно лучше прокатных.

На Сталинском алюминиевом заводе один из миксеров (электрическая печь емкостью 7,5 тонны) был переоборудован с литья вайербарсов на литье алюминиевых шин.

На днях на заводе были отлиты первые 13 алюминиевых шин сечением 35×310 мм. Работники «Сибэлектромонтажа» дали им высокую оценку.

Раньше кузнецкие алюминщики получали такие шины с завода «Красный выборжец» (Ленинград) и заводов Урала и Украины. Стоимость тонны привозных шин на тысячу рублей дороже тех, что выпускаются на СТАЗе.

Много творческого труда вложили в освоение литых шин инженерно-технические работники завода П. П. Ковалев, К. М. Мартынов, Н. С. Быков, Н. М. Баранов, В. И. Михайлов, А. И. Штукерт, Ф. Н. Москвин, слесари Г. А. Белоруков, Н. А. Охинцев, литейщики Г. П. Леухин, А. Я. Залошков и П. И. Федотов.

Сейчас алюминщики улучшают качество шин непрерывного литья.

В. СТЕПАНОВ,
инженер, начальник литейной Сталинского алюминиевого завода.

БОЛЬШЕ УГЛЯ ИЗ КОМБАЙНОВЫХ ЛАВ

Говорят механизаторы „Зыряновской“

Шахта «Зыряновская» — одно из самых механизированных предприятий на Куйбышевском руднике. Здесь работает 8 угольных комбайнов. В прошлом году их среднемесячная производительность была выше плановой.

Горняки «Зыряновской» активно поддерживают инициативу 4-го участка шахты имени Кирова. Недавно на совещании механизаторов было принято решение продолжать соревнование с шахтой «Абашевская-2».

Сегодня газета печатает выступления горняков шахты, которые рассказывают о своих обязательствах и планах их осуществления.

Работаем ритмично

Лава, в которой я вожу комбайн «Горняк», в прошлом доставила коллективу много хлопот. Мне хочется рассказать, по крайней мере, о двух главных мероприятиях, которые помогли наладить работу.

Раньше кровля (очень неустойчивая) управлялась с помощью металлических костров. Когда их переносили на передвижную ленту, она сильно давила на забойщицкое крепление, ломала однорезки и стойки, а вдоль забоя в кровле образовывалась щель, из которой лила вода. Люди работали мокрыми, дорожку заваливало породой.

Многие попытки наладить управление кончались неудачей, прежде чем начальник участка М. В. Янчук предложил выкладывать бутовые полосы. Внедрение полос тоже проходило не гладко, однако именно с помощью их мы и «обуздали» лаву: снизили обводненность, добились быстрого подвигания забоя.

Вторым важным делом была новая система лесодоставки. Для спуска крепежа теперь из каждой комплексной бригады выделяется по одному человеку. Они вместе выходят в первую смену, успевая за это время заготовить лес на целые сутки. Если его не подвезли к шурфу, они настойчиво требуют сделать это, потому что все трое горячо заинтересованы в работе добычных бригад. Поэтому лава всегда обеспечена крепежом на полтора — два цикла вперед.

Теперь у нас есть все условия для успешной работы. И мы стараемся использовать их полностью.

Работа нашей смены протекает так. Получив наряд, я прихожу в забой за несколько минут до начала смены. Узнаю, как работал комбайн, какие были неполадки, какие узлы требуют особого внимания и ухода. На прием смены (надо вымотать кабель, перенести упорную стойку) уходит 5—10 минут. В начале смены всегда легче с порожняком, поэтому мы много выигрываем, пуская комбайн «без раскачки», сразу на полный ход.

Когда комбайн работает, я слежу, чтобы он вплотную прижимался к забою, не зарывался в почву или кровлю, как можно больше времени шел на второй и третьей скоростях.

Много времени мы экономим теперь на спуске машины. Выполняя эту работу всегда с забойщиком т. Авхадеевым, мы хорошо сработались. На спуск, смазку и ремонт уходит 2,5—3 часа. Обычно в ремонтную смену успеваем еще проехать метров 30 дорожки. А ведь когда-то в этой лаве на спуск комбайна уходило... три смены.

Результаты работы таковы. Вот уже несколько месяцев наш участок держит переходящее знамя шахткома и шахтоуправления. В декабре выполнение норм выработки составило 115 процентов. Особенно отличились смены горных мастеров тт. Хрипкова и Горчакова.

В начале этого года горняки нашей лавы, обсудив свои возможности, **решили в январе выполнить нормы выработки на 120 процентов и довести производительность комбайна «Горняк» до 5 тысяч тонн.** Для этого в лаве (ее длина 90 м, мощность пласта 0,8 м) надо регулярно брать полтора цикла в сутки.

С начала месяца дела идут успешно, смены работают ритмично. План каждый раз перевыполняем в полтора—два раза и полтора цикла в сутки берем непременно.

За 18 рабочих дней наш «Горняк» дал 2.905 тонн угля. Если сравнивать с прежними результатами, то это неплохо. Но для того, чтобы сдержать слово, надо в оставшиеся дни еще приналечь. Все шансы, добыть 5.000 тонн в первый же месяц года есть. Горняки лавы это понимают и вкладывают в труд все знания, всю энергию.

Е. ЖУРКИН,
комбайнер 1-го участка.

Свои обязательства выполним

Опыт работы шахт «Полысаевская-1» и имени Кирова показал, что комбайн может давать до 25 тысяч тонн угля в месяц. Правда, на этих шахтах несколько другие условия, чем у нас: нет включений колчедана, уголь более мягкий.

На «Зыряновской» положение менее благоприятно. Производительность комбайнов не поднималась выше 13 тысяч тонн угля в месяц. Но мы считаем, что и в наших условиях есть возможность выдавать комбайном «Донбасс» по 15—17 тысяч тонн топлива. Такую задачу мы и поставили перед собой. Для ее решения необходимо улучшить организацию труда по добыче и ремонту механизмов.

Значительную работу в этом направлении мы уже провели. Комплексные бригады укомплектованы квалифицированными комбайнерами, их помощниками, электрослесарями, повысилась ответственность горных мастеров. Мы завели порядок, чтобы предыдущая смена заботилась о следующей. Смена, кончающая работу, должна запасти новый лес для крепления 15 метров лавы, на такую же длину пропалить грудь забоя. Мы добиваемся также, чтобы передача смен всегда проходила на месте.

Никакой успех невозможен без тщательной работы с людьми, без сравнения результатов труда бригад, без подтягивания отстающих. Всем, например, было известно, что в декабре бригада т. Полывянного не только выполнила план, но и дала сверх того 800 тонн угля, а бригада т. Можарова кончила месяц с долгом. Разница в работе коллектива чувствовалась буквально каждый день. 10 января бригада т. Полывянного выполнила сменный наряд на 250 процентов, а заступившая во вторую смену бригада т. Можарова недодала 30 тонн, потому что неправильно установила транспортер, плохо пропалила ленту.

Мы решили усилить бригаду. На сменном собрании обсудили кандидатуру нового бригадира. Им стал коммунист т. Желанников. Комбайнера бригады т. Анищенко предупредили, что если он не улучшит работу, то будет совсем отстранен от управления машиной.

Хронометраж показывает, что много времени у лавщиков отнимает устранение аварий и поломок механизмов. Чтобы сократить потери времени, мы устроили у себя на шурфе склад запасных частей и аппаратуры. Здесь можно взять муфту грузчика, канат, зубки, вилки, пускатели «ШБГ-380» и «ПБГ-380» и т. д. Как-то вышла из строя муфта главного контроллера. Раньше для замены ее требовалось минимум 2,5 часа. Теперь поломку устранили за 40 минут, так как резервная муфта была под рукой. Простои из-за обрыва рабочего каната сократились на 2—3 часа.

Наш участковый склад мог бы послужить опорой для узлового ремонта. Но пока для организации его не хватает главного — резервных узлов комбайна.

Рядом с помещением склада мы поставили шесть ящиков для инструмента — по одному на каждую бригаду. Теперь забойщикам не приходится за три километра носить лопату или топор, не нужно прятать, а потом разыскивать их в выработках.

Проведенная на участке работа приобретает особенно большое значение теперь, когда коллектив постановил **в первом квартале этого года дать из комбайновых лав по пятнадцать тысяч тонн угля, а потом еще выше поднять производительность машин.** При обсуждении этого решения представители треста «Куйбышевуголь» тт. Лозовский и Снегирев обещали оказать нам помощь некоторым оборудованием, а комбайнеры тт. Сергеев, Беликов, Костылев, Домнин заверили, что поддержат обещание коллектива горячей работой.

Мы надеемся, что справиться с трудной задачей нам поможет и шахтоуправление, и отдел главного механика. Отдел, в частности, окажет настоящую поддержку нашей инициативе, если поможет организовать узловой ремонт.

Для бесперебойной отгрузки угля необходимо проложить по штреку второй путь, так как на основном штреке электровоз с порожняком часто простаивает, ожидая, пока из откаточного уйдет состав с грузом. Правда, чтобы проложить второй путь, надо расширить сопряжение квершлага со штреком, но затраты окупятся сторицей, так как в нашем крыле пласта работы хватит на 5—6 лет.

В. КОНОВАЛОВ,
начальник 3-го участка.

На стыке смен

Кончается второй час, как начала работать первая смена. Перед дежурным по шахте чистая страница журнала. Он бесцельно окунает перо в чернильницу: записывать почти нечего, добыча течет жиденькой струйкой.

Зато еще часа через два, когда перевалит на вторую половину смены, посыплются тревожные звонки: «На пятом нет порожняка... Третий ждет...» А тут еще на стене начнут тревожно мигать лампочки: обогатительная фабрика не принимает уголь, остановилась лента главного уклона.

Потом горячку снова сменит затишье: пришла вторая смена.

И так каждые сутки. Добыча идет рывками.

На шахте, судя по хронометрическим наблюдениям, до часа времени уходит на предварительно-заключительные операции. Спустившись в шахту со свежими силами, люди не могут их сразу применить. Самое большое напряжение ждет человека в конце смены, когда он уже устанет. Стыки смен — самый уязвимый, неорганизованный период рабочего дня.

Заглянем в начале смены в четвертую лаву второго участка. Вагонетки для угля приготовлены, но погрузка идет медленно. Комбайн еле движется. Около него—машинист и два помощника. Остальные ушли доставлять лес. Пока его запасут, проходит час, второй и третий. Дело в том, что горняки четвертой и третьей лав спускают лес по одному бремсбергу. Причем все бросаются делать это в начале смены. Споры, простои.

Спуск леса, пожалуй, больше всего задерживает начало энергичной работы в лавах. Избавиться от потери времени силами одной бригады очень трудно. Здесь нужны дружные усилия, договоренность всех смен. Благодаря этому удачно перестроил лесодоставку коллектив первого участка. Ему теперь удается начинать отгрузку угля без проволочек, максимально используя первые часы смены, когда «спрос» на порожняк не так велик.

На втором участке слышали про эту новость, обсуждали ее, но перенять не решились. Руководство участка не сумело у всех горняков разбудить дух товарищества. Горный мастер Владимир Черпаков говорит: «Наша смена согласна, а другие мнутся, рассуждают: «Лесодоставщики, может быть, часа за четыре управятся, работай тогда за них»...

Разговоры насчет «обработки» часто преграждают путь товарищеской помощи. На слесаря в этой же комплексной бригаде ворчат: «Возится со своим пускателем. Обрабатывай его». Но вот сгорел мотор привода — лава стала. Теперь уже горный мастер стыдит забойщиков: «Почему не помогаете слесарю? Что, он должен вас обрабатывать?»

Отчужденность, которая заметна иногда даже внутри бригад, еще сильнее разделяет разные смены.

Коллективам не хватает взаимодействия, взаимопомощи. На таком, например, участке, как третий, это чувствуют и стараются найти противоядие. Начальник участка т. Коновалов рассказывает сегодня: решили, что смена, которая кончает работать, должна позаботиться о заступающей, запасти для нее лес, пропалить угольную ленту. Такой порядок полезен и в производственном и в воспитательном смысле.

Результаты работы первого и третьего участков показывают, что от их нововведений выигрывает весь коллектив и никто не остается в накладе. Наоборот, положение на втором участке подтверждает мысль: «Когда в товарищах согласья нет, на лад их дело не пойдет».

Руководителям участка, работникам отдела организации труда надо присмотреться не только к первому, но и к последнему часу смены. Как правило, комбайн в лавах останавливается за полчаса, за двадцать минут до конца работы. Это время уходит на крепление, зачистку лавы. Горняки не жалуются, что они не успевают крепить за комбайном или зачищать лаву, просто так повелось, и самим шахтерам это не нравится. Горный мастер пятого участка Иван Попов после одной из смен с радостью говорил: «Сегодня хорошо кончили. Наш комбайнер Игнатов отошел, а их — Анищенко, стал за рукоятки, и поехали дальше».

Значит, иногда сдача и прием смены обходятся без раскачки? Тогда надо добиваться, чтобы это стало правилом, законом.

Горняки «Зыряновской» решили поднимать производительность комбайнов. Для этого надо всемерно уплотнять рабочее время, особенно «рыхлые» часы, прилегающие к передаче смен. Здесь, в первую очередь, должна прийти на помощь деловая связь бригад, распространение и развитие обычаев, которые ввели у себя первый и третий участки.

В. МОЕВ.
(Спец. корр. «Кузбасса»).

Не мешает помнить...

В прошлом году горняки нашего пятого участка брались добыть комбайном «Донбасс» 20 тыс. тонн угля. Но выдали лишь 12 тыс.

Не мешало бы сейчас вспомнить, почему это произошло.

Лава, из которой собирались дать 20 тыс. тонн угля в месяц, была хорошей. Горняки вели дело горячо, инициативно. Комбайнер т. Анищенко, например, предложил тогда тяговый канат комбайна перебрасывать через блок. До этого они часто рвались, так как у нас крепкие угли да еще с включением колчедана. Теперь предложение машиниста внедрено во всех лавах, где работает комбайн «Донбасс». Дельные предложения вносили и другие шахтеры.

Руководители шахты, работники треста обещали оказывать горнякам особое внимание. Но помощь их оказалась слабой. Вместо нужных нам шести транспортеров «СКР-20» мы получили только три, да и те со старыми цепями и рештаками. Под люками то и дело не оказывалось порожняка, на шурфах — леса.

Поэтому теперь, принимая новые обязательства, горняки просят своих руководителей извлечь урок из прошлых неудач. Во-первых, надо улучшить материально-техническое снабжение. Добьемся ли мы, в конце концов, чтобы верхние щеки баров комбайна «Донбасс» были заводскими? Пока каждая шахта гнет их в кустарных условиях, от аварий не избавиться. Чрезвычайно трудно работать, когда к комбайну нет даже таких запчастей, как подшипники, стопорные кольца, манжеты. Наконец, комбайнерам и слесарям нужны инструменты и (чего уже совсем нет) приборы — индикаторы низкого напряжения. До каких пор мы будем перебиваться с кувалдой и зубилом? Все эти вопросы должны решаться в комбинате и совнархозе, если руководители бассейна действительно болеют за высокую производительность комбайнов.

Во-вторых, надо упорядочить приемку угля, работу подземного транспорта и обогатительной фабрики. В частности, лавы нашего участка скоро начнут качать уголь в один люк. Надо заменить мотор лебедки «МК-4» более мощным, чтобы можно было сразу грузить не 30, а 70 вагонов.

В-третьих, надо подумать о лучшей организации соревнования комбайнеров. Часто у нас шахтеры и коллективы соревнуются «вообще», не имея конкретных обязательств. Итоги нередко подводятся формально. Это я могу утверждать как член шахткома: посмотрим по сводке, у кого самая высокая выработка, тому и присуждаем первенство. В каком соотношении находятся результаты с условиями работы, как люди обращаются с техникой и многое другое не учитывается. Мне кажется, что в руководстве соревнованием обязательно должен участвовать отдел главного механика. Хотелось бы, чтобы борьба за первенство сопровождалась широким распространением передового опыта, чтобы наши комбайнеры, слесари побывали на 4-м участке шахты имени Кирова.

Надо бы и рядовым горнякам припомнить уроки прошлого. Были у нас случаи, когда плохо пропаливали ленту, невнимательно осматривали и плохо смазывали механизмы.

Словом, в этом году надо каждому серьезнее продумать все вопросы и все сделать для выполнения взятого обязательства.

В. МИХАЛИЧ,
комбайнер участка № 5.

ДЛЯ ПООЩРЕНИЯ ПЕРЕДОВИКОВ

Президиум Кемеровского обкома профсоюза рабочих угольной промышленности разработал условия социалистического соревнования горняков комбайновых лав. Победителями будут считаться коллективы, которые при выполнении плана производительности труда рабочих лавы, хорошем состоянии техники безопасности и отсутствии травматизма обеспечат месячную добычу на комбайн из лав с мощностью пласта:

до 1 м — более 7.000 тонн,
от 1,0 до 1,5 м — более 11.000 тонн,
от 1,5 до 2,0 м — более 15.000 тонн,
свыше 2,0 м — более 20.000 тонн.

Коллективу, добившемуся наивысшей производительности комбайна в данных условиях и занявшему первое место, вручается специально учрежденное переходящее Красное знамя обкома профсоюза и комбината «Кузбассуголь» с премией 10 тыс. рублей. Коллективы, занявшие второе место, получат премию 7,5 тыс., третье — 5 тыс. рублей.

Наш рабочий план

Коллектив шахты «Зыряновская» в этом году ставит перед собой задачу — увеличить производительность угольных комбайнов «Донбасс» и «Горняк». Например, горняки третьего участка решили в первом квартале добывать комбайном «Донбасс» 15 тысяч тонн угля за месяц. Возможно ли это, если в прошлом году производительность комбайна составляла меньше 10 тысяч? Мы говорим: да, возможно.

Анализ показывает, что в прошлом году добыча в комбайновых лавах срывалась большей частью по двум причинам: не оказывалось порожняка, было много аварий с механизмами. Все остальные неполадки (отсутствие энергии, орошения, леса и т. д.) об'ясняют только 17,7 процента потерянного времени. Значит, две первых были самыми болезненными. Против них мы и решили вести беспощадную борьбу в первую очередь.

Соревнование за под'ем производительности комбайнов у нас только начинается, поэтому я буду говорить в основном о планах и о том немногом, что мы успели уже сделать.

Прежде всего, о работе подземного транспорта. Технический совет шахты обсудил снабжение участков порожняком и принял решение ставить под люками не по одной, а по две партии порожняка. Все возможности для этого были, но начальник подземного транспорта т. Губин не пожелал считаться с решением техсовета. Теперь оно закреплено приказом по шахте и должно выполняться безоговорочно.

Для облегчения работы транспортников решено установить в электровозном депо дополнительный зарядный стол и кран для перекатки батарей. Кран будет изготовлен к концу первого квартала.

Чтобы машинисты электровозов быстрее и увереннее водили составы, будут освещены все штреки и главный квершлаг. Дело стоит только из-за того, что никак не можем достать три километра кабеля «ГРШС» сечением 3×4 мм.

Теперь об обслуживании и ремонте механизмов. В первом полугодии скребковые транспортеры намечено перевести на дистанционное управление. Мотористов не будет. На каждые пять транспортеров в смену будет выходить дежурный электрослесарь. Его обязанность — и обслуживать и ремонтировать механизмы. На 22-м пласту участка № 1 это мероприятие уже осуществлено и принесло хорошие результаты. В декабре конвейеры работали без единой аварии.

С 1 января введены дистанционное управление и новая организация труда на шестом участке, где в ноябре и декабре было больше всего аварий. В первом квартале эти работы будут закончены на всех участках.

Недавно мы познакомились с ремонтной службой на Кузнецком комбинате и решили по примеру металлургов ввести у себя график ежедневного осмотра механизмов. Осмотры будут проводить дежурные слесари и работники надзора — горные мастера, механики участков. Выходя на смену, каждый из них будет знать, что ему надо вскрыть такой-то и такой-то аппарат, проверить его работу и дать распоряжение, если нужен ремонт. В результате установится регулярный контроль за состоянием всех механизмов, можно будет плодотворно вести предупредительный ремонт и профилактику.

Ремонт комбайнов думаем улучшить с помощью другой меры. Сейчас в ремонтную смену его ведут только участковый слесарь по комбайну и дежурный слесарь. Комбайнеры, как правило, им не помогают. Мы думаем привлечь и их. Неизвестно только, как платить комбайнеру за такую работу. Я думаю, что платить ему надо по отдельному наряду, причем дни ремонта не должны учитываться при определении, насколько выполнена месячная норма выработки. Последнее слово на этот счет, разумеется, должен сказать комбинат.

Очень хотелось бы нам перейти на узловой метод ремонта, но пока это не в наших силах. Трест очень плохо снабжает шахту моторами, запасными частями и узлами комбайнов. Нет ведущей части, редуктора второй ступени и т. д.

С января мы все-таки решили выделить в механическом цехе бригаду слесарей для ремонта целых узлов.

Хорошо бы механическим мастерским треста перестроить работу и тоже ремонтировать механизмы отдельными узлами. Тогда можно было бы создать фонд комбайновых узлов и по графику подменять ими работающие. Подающая часть комбайна «Донбасс» хорошо работает только четыре месяца. Потом начинаются неполадки. Пока их устраняют, комбайн стоит. А при наличии запасного фонда получалось бы куда лучше: прошло четыре месяца — получи новый узел, а старый отдай в ремонт.

Я еще не упомянул о том, как мы хотим добиться, чтобы на шурфу всегда был суточный, а на обрезном штреке — сменный запас леса, как будем улучшать ежедневный ремонт комбайна, увеличивать пропускную способность обогатительной фабрики, которая порой тормозит дело. Обо всем не расскажешь в газетной заметке.

Отдельно от других мне бы хотелось затронуть еще два вопроса, в решении которых остро заинтересована не только наша, но и многие другие шахты. Оба они поднимались механизаторами шахт бесчисленное множество раз, хорошо известны работникам совнархоза и тем не менее не решены. Я говорю о шарнирных барах и главных двигателях комбайнов. Если Горловский завод никак не может обеспечить бассейн нужными для наших пластов барами, значит следует организовать их производство на местных заводах. Также следует поступить и с двигателями.

П. КАЛАЧЕВ,
главный механик шахты «Зыряновская».

Зарубежные новости

Заявление исполкома Всемирного Совета Мира

ПАРИЖ, 22 января. (ТАСС). Секретариат председателя Всемирного Совета Мира Фредерика Жолио-Кюри передал для опубликования в печати следующее заявление:

«Общественное мнение знает, что увеличение числа атомных баз, размещение баллистических ракет и полеты самолетов с водородными бомбами не могут обеспечить мира. Оно знает, что к ослаблению напряженности и бескорыстному сотрудничеству между народами может привести не усиление гонки вооружений, а разоружение.

Предложения о запрещении испытаний атомного оружия, о создании зоны, свободной от атомного оружия, об отказе от военных баз, о сокращении вооруженных сил с каждым днем находят все новую поддержку в самых различных политических кругах.

На всех континентах силы мира развертывают и согласовывают свои действия, о чем свидетельствуют заявление 9 тысяч ученых; позиция рабочих организаций; широкие манифестации народов Азии и Африки; оппозиция, которую встречают в Европе планы размещения ракетных установок, а в Латинской Америке — расширение военных пактов; важные дискуссии в США по проблемам мира.

Все большее число правительств признает необходимость проведения совещания на высоком уровне, которое позволило бы руководителям великих держав согласовать свои предложения и найти выход из тупика. Общественное мнение требует созыва такого совещания. Несмотря ни на какие процедурные методы, оно требует определения даты его проведения. Оно не хочет допустить, чтобы отсрочка была использована для ускорения создания атомных баз и для усиления холодной войны. Общественное мнение может оказать серьезное воздействие и добиться торжества своей воли, если его действия будут согласованы и недоверие преодолено.

Необходимы новые усилия. Всемирный Совет Мира решил созвать в период с 16 по 22 июля 1958 года конгресс по разоружению и международному сотрудничеству. Этот конгресс должен вызвать новый под'ем движения за мир. Его работа поможет сблизить точки зрения и определить общие цели. Он изучит условия, могущие обеспечить наилучшие формы международного сотрудничества при уважении национальной независимости в интересах мира и процветания всех народов.

Настало время, когда бдительное общественное мнение может изменить курс, ведущий нас к атомной войне.

Исполнительный комитет Всемирного Совета Мира».

Заседание комитета английской либеральной партии

ЛОНДОН, 22 января. (ТАСС). По сообщению парламентского обозревателя агентства Пресс Ассошиэйшн, вчера в палате общин под председательством Гримонда состоялось заседание комитета либеральной партии (в который входят либералы — члены палаты общин и палаты лордов, а также представители всех местных организаций партии). Комитет обсуждал английскую программу обороны с помощью ядерного оружия.

Комитет заявил, что он против строительства в Англии ракетных баз, которые, по его мнению, явились бы «постоянными мишенями». Однако комитет предлагает применять подводные лодки для запуска ракет.

Как пишет обозреватель, комитет не поддерживает политику производства в Англии собственных водородных бомб. Он считает нежелательным дальнейшее производство в Англии ядерного оружия.

Активизация реваншистских элементов в Западной Германии

БЕРЛИН, 22 января. (ТАСС). В последние дни в ряде городов Западной Германии и в Западном Берлине активизировали свою деятельность милитаристские и реваншистские элементы. В качестве повода для своих выступлений они использовали так называемый «день основания империи». В этот день немецкая партия, в которой нашли себе пристанище многочисленные реакционно-фашистские элементы, совместно со «стальным шлемом» и другими милитаристскими организациями организовала в Западном Берлине празднество, на котором с речью выступил махровый реакционер и реваншист принц Левенштейн, известный своими призывами к организации «народного восстания» в ГДР после контрреволюционного мятежа в Венгрии. В своем выступлении он допустил ряд антисоветских выпадов и прославлял «дух Пруссии» как предпосылку «обновления Германии».

Подобные же выступления милитаристских и реваншистских организаций имели место в Дюссельдорфе и ряде других городов Западной Германии.

Рост военных ассигнований в США

НЬЮ-ЙОРК, 22 января. (ТАСС). По сообщению агентства Ассошиэйтед Пресс из Вашингтона, комиссия по ассигнованиям палаты представителей одобрила вчера чрезвычайный фонд в размере 1.410 миллионов долларов, предназначенный для форсирования темпов наращивания военного потенциала США. Одобренный комиссией фонд на 40 миллионов долларов больше той суммы, которую запрашивал президент Эйзенхауэр.

Агентство указывает, что большая часть средств, выделяемых по чрезвычайному законопроекту, пойдет на нужды ВВС. На усовершенствование баллистических ракет, строительство ракетных баз и площадок и подготовку условий для рассредоточения эскадрилий бомбардировщиков с ядерными бомбами выделяется 910 миллионов долларов.

Агентство полагает, что палата представителей, которая рассмотрит сегодня это решение комиссии, еще больше увеличит размеры ассигнований по новому законопроекту.

Английская агрессия против Йемена

КАИР, 22 января. (ТАСС). По сообщениям из Таиза (Йемен), губернатор пограничного йеменского города Эль-Бейда Нагиб Салех, прибывший в Таиз из района военных действий, рассказал о последних событиях в южных районах Йемена, подвергающихся английской агрессии.

Английская агрессия против Йемена, сказал он, продолжается уже в течение многих лет. Однако за последние недели военные действия на юге страны приняли особенно ожесточенный характер. Англичане используют против мирного йеменского населения реактивные самолеты, танки, бронемашины и артиллерию. Ежедневно английские бомбардировщики совершают налеты на район города Эль-Бейда. Причинены большие разрушения населенным пунктам Сомаа, Аль-Гуа, Дюрайба, Нооман, Атба, Хариб, Гахаш, Шуаиб, Шараф, Мадуаген и др.

Среди населения имеется много убитых и раненых. Например, только в районе города Хариб за последние дни было убито около 35 мирных жителей. В населенном пункте Нати погибло более 20 человек. В результате артиллерийского обстрела англичанами населенного пункта Мадуаген убито 8 мирных жителей. Агрессоры убивают ни в чем не повинных жителей, не щадя женщин, стариков и детей. Захватчики уничтожают посевы и расстреливают из пулеметов и орудий стада овец и верблюдов.

Как заявил губернатор, силы национального сопротивления Йемена оказывают стойкое сопротивление агрессорам. Несколько дней тому назад английские войска пытались захватить населенный пункт Думра, но, встретив решительное сопротивление, вынуждены были отступить, оставив 7 человек убитыми и различные трофеи.

Утверждения англичан, подчеркнул губернатор, будто военные действия против Йемена ведутся арабами из соседних территорий, находящихся под английским протекторатом, являются ложью. Войну против нас ведут англичане, с которыми сотрудничает горстка продавшихся им агентов. Население же протектората поддерживает освободительную борьбу йеменского народа. В партизанскую войну включились многие племена протектората.

Касаясь советско-йеменских отношений, Нагиб Салех далее заявил: В то время как империалисты пытаются лишить нас свободы, Советский Союз призывает все народы к миру. Наши сердца полны чувства любви и дружбы к Советскому Союзу и гнева и ненависти к империалистам.

Краткие сообщения

✦ Недавно в Бангкоке состоялось совещание представителей 23 профессиональных союзов, которые приняли решение о создании Единой федерации профсоюзов Таиланда.

✦ По заявлению заместителя министра здравоохранения Аргентины Ф. Элисальде, в Аргентине ежегодно умирает около 30 тысяч детей в возрасте до одного года. Как отметил Элисальде, в ряде районов страны смертность детей этого возраста достигает 200 человек на каждую тысячу.

✦ Национальное бюро республиканской ассоциации бывших фронтовиков Франции единодушно приняло резолюцию, в которой выражается протест против размещения на территории Франции американских установок для запуска управляемых снарядов. Бюро ассоциации направило также президенту республики, председателю совета министров Франции и министру национальной обороны письмо, в котором вновь требует отстранить бывшего гитлеровского генерала Шпейделя от командования наземными силами НАТО в центральной зоне Европы и освободить молодых французов, посаженных в тюрьму «за отказ служить под командованием генерала, несущего ответственность за смерть их отцов».

✦ 30 алжирцев, находящихся во французском концентрационном лагере близ Мурмелона (департамент Марна), об'явили 2 января голодовку в знак протеста против условий, в которых они содержатся. Об этом сообщает сегодня газета «Юманите». Начальник концлагеря вызвал группу охранников из так называемых «отрядов республиканской безопасности», которые, наводя «порядок», избили алжирцев. Несколько алжирцев, получивших ранения, были отправлены в больницу.

22 января. (ТАСС).

Сегодня на этой странице:

Строить дешевле и быстрее
О первом спутнике Земли
В Львовско-Волынском бассейне
У живописцев города металлургов
Спортивные новости

НАВСТРЕЧУ 40-Й ГОДОВЩИНЕ СОВЕТСКОЙ АРМИИ И ВОЕННО-МОРСКОГО ФЛОТА

В Центральном музее Советской Армии хранятся многочисленные реликвии, исторические документы и произведения искусства, рассказывающие о создании Красной Армии и ее славных победах, которые одержаны под руководством Коммунистической партии.

В музее широко представлены материалы, отображающие борьбу Вооруженных Сил Страны Советов с интервентами и внутренней контрреволюцией в 1918—1920 гг. и в Великой Отечественной войне 1941—1945 гг.

НА СНИМКЕ: в Знаменном зале музея.

Фотохроника ТАСС.

Важнейшее событие Международного геофизического года

4 января прекратил свое существование первый в мире искусственный спутник Земли, запущенный в Советском Союзе. За три месяца он сделал примерно 1.400 оборотов вокруг Земли и прошел путь в 60 миллионов километров.

Как сообщили корреспонденту ТАСС в Советском комитете по проведению Международного геофизического года, расчеты советских ученых относительно времени существования спутника полностью подтвердились. Тщательные наблюдения за полетом, применение разработанных советскими математиками методов и быстродействующей электронной счетной машины позволили точно предсказывать местоположение спутника в каждый данный момент.

Наблюдения, выполненные при полете первого спутника, позволили собрать ценный научный материал о плотности верхних слоев атмосферы, строении ионосферы и других геофизических явлениях. Сигналы спутника на волне 15 метров принимались на очень большом расстоянии, намного превышающем расстояние прямой видимости и в ряде случаев доходившем до 10 тысяч километров. Исследования сигналов спутника позволили обнаружить в некоторых слоях ионосферы образование своеобразных волноводов, облегчающих распространение радиоволн на большие расстояния.

Установлено, что метеорная опасность оказалась в действительности меньшей, чем можно было предполагать ранее. Спутник проходил через метеорные потоки и, несмотря на это, остался в течение длительного времени без повреждений. Выяснились температурные условия, в которых находился спутник. Первые же результаты наблюдений за полетом первого спутника позволили уточнить параметры второго искусственного спутника и его орбиты.

Советский комитет по проведению Международного геофизического года принял меры к полной информации ученых и широких кругов населения во всех странах о наиболее важных особенностях эксперимента, произведенного с первым в мире искусственным космическим телом.

Еще до запуска спутника в научных журналах были помещены многочисленные статьи, в которых подробно описывались методы исследований, примененные при полете спутника, и соответствующие приборы. В радиолюбительских журналах были заблаговременно даны описания радиоприемных устройств для приема сигналов спутника; в астрономических изданиях давались инструкции по оптическим наблюдениям.

Проблемы запуска спутника широко обсуждались в советской общей и научной печати.

Это позволило организовать наблюдения спутника во всех странах.

Большую помощь в сборе данных о полете спутника оказали наблюдательные станции и радиолюбители многих стран. В Советский комитет по проведению Международного геофизического года поступило много сотен писем и телеграмм с сообщениями о проведенных наблюдениях. Ценные сведения были представлены учеными Чехословакии, Китайской Народной Республики, Польши, Германской Демократической Республики и других стран народной демократии.

Сообщили о своих наблюдениях обсерватории и станции Ирландии, Англии и некоторых стран Латинской Америки.

Вместе с тем отмечается, что из США, где имеется большое количество хорошо подготовленных наблюдательных пунктов, поступили лишь единичные сообщения.

В настоящее время в соответствии с принятыми обязательствами Советским комитетом по проведению МГГ подготовлен и рассылается в организации Международного геофизического года предварительный научный отчет о полете спутников.

На склонах соснового бора

В Кемерове, на лыжной базе спортивного общества «Трудовые резервы», проходили лично-командные соревнования слаломистов в зачет зимней спартакиады Кузбасса. В них приняли участие команды городов Кемерова, Сталинска, Прокопьевска, Ленинска - Кузнецкого, Анжеро-Судженска, Белова, Гурьевска и Киселевска.

В командном зачете на первое место вышли спортсмены областного центра. Слаломисты Ленинска-Кузнецкого заняли второе место.

Заслуженную победу одержала работница технического отдела кемеровского завода «Кузбассэлектромотор» Татьяна Жмурова. На втором месте среди женщин — инструктор физкультуры ленинск-кузнецкого завода «Красный Октябрь» Валентина Атаманцева и на третьем — тренер Прокопьевского городского совета спортивного общества «Труд» Надежда Лобанова.

У мужчин первенствовал инженер-исследователь Сибирского металлургического института Юрий Булатов. Второе место завоевал преподаватель физического воспитания Кемеровского горного института Владимир Новиков, третье — инструктор физического воспитания строительного училища № 2 Сталинска Константин Соловьев.

К сожалению, не все участники овладели приемами слаломной техники, неправильно выполняли повороты и рассчитывали скорость движения. По-видимому, серьезной тренировкой занимаются немногие.

Некоторые участники, набрав чрезмерно высокую скорость, проскакивали мимо фигур и соскальзывали вниз по склону, после чего были вынуждены снова подниматься вверх, теряя на под'ем драгоценные секунды.

Слаломист должен уметь точно рассчитывать скорость своего движения, соразмерять ее с условиями, в которых происходит спуск. Очень часто победу приносит не стремительный разгон, а энергичное торможение.

Слалом — сложный вид спорта. Овладеть им за несколько тренировок невозможно. Для этого нужна серьезная учеба. Лишь после этого будет достигнуто высокое мастерство лыжных спусков.

В. Тюрин.

Областной семинар полиграфистов

Книжное издательство и облполиграфиздат провели в Кемерове областной семинар директоров типографий, начальников цехов, занятых выпуском книжной продукции, и работников издательства.

Участники семинара познакомились со всеми процессами создания книги — от подготовки оригинала в издательстве до выхода книги в свет. После теоретических занятий были проведены практические занятия в областной типографии «Кузбасс».

Полиграфисты обсудили доклад «Задачи местных издательств» и прослушали лекцию на тему: «За тесную связь литературы и искусства с жизнью народа».

А. Кыков.

За дальнейшее развитие угольной промышленности

НА ЗАПАДНОМ рубеже нашей Родины быстро развивается новый, Львовско-Волынский угольный бассейн. Запасы угля в нем исчисляются в один миллиард тонн. В бассейне уже введено в действие семь мощных шахт и строится еще 13. Из действующих шахт треста «Нововолынскуголь» шесть расположены на территории Волынской области.

Партия и правительство поставили задачу построить в бассейне 42 шахты общей мощностью 20 миллионов тонн угля в год. Только на Волыни будет действовать 13 шахт с годовой мощностью пять миллионов тонн топлива.

Задачи дальнейшего развития угольной промышленности обсуждались на Волынской областной партийной конференции. Докладчик — первый секретарь обкома партии т. Грушевский и делегаты говорили о тех положительных результатах, которые уже дала перестройка управления промышленностью и строительством, о повышении уровня партийной работы.

Перед шахтерами Волыни поставлена ответственная задача — в наступившем году дать 1.730 тысяч тонн угля — в полтора раза больше, чем в 1956 году. Чтобы достигнуть этого, нужно устранить имеющиеся существенные недостатки в работе угольщиков, изыскивать и использовать большие внутренние резервы.

Достичь в новом году такой производительности труда, как в Донецком бассейне, досрочно освоить проектную мощность всех действующих шахт, обеспечить новые успехи в угольной промышленности — к этому призывают коммунистов решения областной партийной конференции.

(ТАСС).

Ценная инициатива магнитогорских строителей

МАГНИТОГОРСК. Трест «Магнитострой» в минувшем году сдал свыше 100 тысяч квадратных метров жилья, значительно перевыполнив годовой план. Все дома обошлись государству на 17 миллионов рублей дешевле, чем предусмотрено сметой. На возведение одного пятиэтажного дома здесь затрачивали в среднем 10 месяцев — столько, сколько предусмотрено нормой.

Коллектив треста «Магнитострой» решил начать соревнование за сокращение сроков строительства жилых домов и удешевление стоимости квадратного метра жилья. На собрании рабочих, инженерно-технических работников и служащих треста единодушно принято обязательство: в нынешнем году каждый из намеченных планом 23 пятиэтажных домов построить за 8,5 месяца. Стоимость одного квадратного метра снизить на 150 рублей. Дома сдавать равномерно на протяжении года только с оценкой «хорошо» и «отлично». Это поможет магнитогорцам ликвидировать недостаток жилья для трудящихся за 8 лет.

Городской комитет партии горячо одобрил инициативу строителей.

Коллектив треста «Магнитострой» вызвал на соревнование строителей Челябинска и Каменец-Кузнецкого и обратился ко всем строителям Советского Союза с призывом включиться в это соревнование.

(ТАСС).

Спартакиада Кемерова началась

Прошедшее воскресенье, 19 января, спортсмены областного центра отметили массовыми состязаниями по лыжам, конькобежному спорту и хоккею с мячом, входящими в программу зимней Спартакиады народов РСФСР.

В 11 часов дня в сосновом бору были даны старты лыжных гонок на 5 и 8 км у женщин, на 10, 15 и 30 км у мужчин. Первенство на различных дистанциях оспаривало около 200 спортсменов из 18 коллективов физкультуры. У женщин пятикилометровую дистанцию быстрее всех пробежала А. Кучеренко из треста «Центрострой». Ее результат 24 мин. 38 сек. Второе место заняла Л. Носкова («Химик»), третье — Е. Асачева (Березовское стройуправление).

На дистанцию 8 км старт приняли 29 физкультурниц. Сильнейшей оказалась спортсменка А. Девяткина, пробежавшая это расстояние за 43 мин. 5 сек. На призовых местах оказались О. Артемьева и Н. Васильева (обе из треста «Центрострой»).

Свыше 80 человек стартовало на 10 км. Гонку выиграл В. Дюкарев из Березовского стройуправления (37 мин. 30 сек.). Только 10 секунд проиграл победителю Ю. Мелкозерных (шахта «Южная»). На 15 км звание чемпиона города завоевал Н. Кривошеев («Химик»). В командном зачете первенство выиграли лыжники правобережного «Химика», на втором месте команда метизного завода, на третьем — спортсмены треста «Центрострой».

Следует отметить, что организатор соревнований — городской комитет по физкультуре и спорту — не проявил должного внимания подготовке дистанций. В результате этого участники гонок на 30 км сбились с лыжни (на дистанции не было разметки) и «заблудились».

На центральном стадионе «Химик» продолжались начавшиеся в субботу состязания по скоростному бегу на коньках. По сумме малого многоборья с результатом 211,912 очка звание чемпиона города завоевал Станислав Юринский (ГРЭС). Он пробежал 500 м за 49,3 сек., 1.500 м — за 2 мин. 32,6 сек., 3.000 м. — за 5 мин. 32,2 сек. и 5.000 м. — за 9 мин. 23,8 сек. Второе и третье места заняли конькобежцы «Шахтера» А. Киселев (217,673 очка) и А. Мильчук (218.053 очка). Среди женщин сильнейшей оказалась Мария Шумилова («Химик»). На втором месте ученица школы № 40 Екатерина Червова, на третьем — Лидия Иванова («Химик»).

Переходящий приз в командном зачете завоевали скороходы «Шахтера». На втором и третьих местах — правобережный «Химик» и спортсмены ГРЭС.

Состоялись очередные встречи на первенство города по хоккею с мячом. Спартаковцы с результатом 5:1 выиграли у хоккеистов «Труда», команда «Химик» Кировского района выиграла со счетом 9:1 у спортсменов училища связи.

Ф. Попов.

Якутские алмазы

Якутская АССР. Все большее значение в народном хозяйстве страны приобретают алмазы. Они используются для изготовления абразивных порошков, шлифовальных кругов, некоторых деталей точных приборов, специальных сверл, резцов и других инструментов. Долгое время считали, что алмазы встречаются лишь в жарких странах. И действительно, значительная часть мировой добычи алмазов приходилась на Африку. Там был найден ряд месторождений в виде вертикальных трубок диаметром в несколько сот метров каждая.

Поиски алмазов проводились и в нашей стране. Советские ученые доказали, что в геологическом строении ряда районов Африки и Сибири есть много общего.

За последние несколько лет на территории Якутии были произведены широкие поисково-разведочные работы и обнаружены алмазные россыпи. В 1954 году было найдено первое коренное месторождение алмазов — трубка, получившая название «Зарница». Затем были открыты другие месторождения — трубки «Мир», «Удачная» и другие.

Добытая алмазоносная порода — кимберлит поступает на обогатительную фабрику. Концентрат, полученный в результате обогащения, подвергается облучению в рентгеновском аппарате. При этом среди зерен концентрата легко можно обнаружить кристаллы алмазов, светящиеся под действием рентгеновских лучей.

Затем алмазы отправляют в лабораторию, расположенную в районном центре Нюрбе. Через руки работников лаборатории ежедневно проходят сотни кристаллов разнообразной формы, окраски и веса. Алмазы тщательно взвешивают и сортируют. Наиболее правильные кристаллы, имеющие форму октаэдра, подвергаются в дальнейшем огранке.

НА СНИМКЕ: работники Нюрбинской алмазной лаборатории за исследованием новой партии алмазов, найденных на алмазной трубке «Мир». Слева старший лаборант З. Ф. РЕПИНА.

Фотохроника ТАСС.

Выставка картин художников Сталинска

В Сталинске открыта третья по счету городская художественная выставка, явившаяся большим событием в культурной жизни города. Тридцать ее участников представили более 500 произведений живописи, графики и скульптуры. Показаны картины, портреты, пейзажи, эскизы театральных декораций, архитектурные проекты, много этюдов и рисунков.

На первой городской художественной выставке, организованной в 1953 году, демонстрировалось всего 113 небольших работ. Отсутствовали жанровые картины, картины на производственные темы. В невероятно большом количестве были представлены натюрморты.

Но первая выставка привлекла много зрителей (за 18 дней ее посетило пять тысяч человек) и указала на необходимость проведения такого рода мероприятий.

Организованная в 1955 году вторая выставка выдвинула уже ряд интересных художников: И. Кузнецова, М. Кадышева, В. Воскова и других.

В третьей выставке 1957 года приняли участие новые творческие силы — группа выпускников Ленинградского института имени И. Е. Репина. Большое количество их работ определило в основном лицо выставки.

Прежде всего хочется сказать о недостатках, и о таком существенном из них, как малое количество работ о Кузбассе. Крупных произведений, посвященных нашему краю, на выставке вообще нет. Сибиряки, влюбленные в свой край, вправе предъявить серьезный счет художникам Сталинска.

В. ОВЧАРОВ. «Портрет волжского рыбака».

П. ПИСКЛЮКОВ. «Мальчик в буденновке».

К сожалению, слабо и неинтересно отражена на выставке производственная тема. «Горновой» И. Левченко и «Сталевар» С. Светлорусова не отличаются оригинальностью замысла и глубиной образов. Их можно рассматривать лишь как пробные заявки на будущие произведения.

Вместе с тем нужно сказать, что выставка производит в целом неплохое впечатление, свидетельствует о богатых возможностях художников города, о разнообразии их дарований.

На выставке есть работы, выполненные и масляными красками, и акварелью, и гуашью, есть рисунки углем, карандашом, есть офорт, линогравюра, многочисленные подготовительные материалы к картинам, позволяющие зрителю представить, как создается полотно художником.

На выставке демонстрируются очень красивые акварели архитектора В. Литвякова «Сталинск после дождя», «Вид на КМК», «Нижняя Колония» и другие.

Хорошее впечатление оставляют рисунки к картине «Строительство Комсомольска - на - Амуре» П. Писклюкова. Самый привлекательный из них — «Мальчик в буденновке» — изображает курносого и симпатичного паренька, вместе со взрослыми принявшего участие в стройке.

Задушевно и просто изображают живописцы М. Кадышев, В. Басков, И. Елагин и И. Левченко родную для них природу Сибири. В их работах, хотя и нуждающихся еще в серьезной школе и практике, много теплоты, искреннего чувства и привлекательности.

Интересны выполненные Б. Лобановым эскизы театральных декораций к спектаклям по пьесам Горького «Дачники» и «Враги», к спектаклю «Мещанин во дворянстве» Мольера, к опере Шапорина «Декабристы». Они отличаются большим знанием исторического материала, знанием спектакля, простотой в создании конструкций сцен.

Б. Лобанов — своеобразный художник. Кроме эскизов декораций, на выставке показаны его рисунки, портреты, натюрморты, которые можно рассматривать как самостоятельные художественные произведения.

Художник А. Гландин представил на выставку фронтовые зарисовки немецкого города Веймара, офорты «Вечер», «Биби-хануум», «Ручей» и другие, серию рисунков «Ясная Поляна». Для этих рисунков характерны простота, тщательная манера исполнения, серьезный подход к решению сложных профессиональных задач, художественный вкус и мастерство. Гландин не только хороший рисовальщик, но и прекрасный живописец. В его эскизах «Кобзари» и «Дойна», в многочисленных этюдах к картине «Песня о родных краях» (которая находится сейчас на Всесоюзной художественной выставке) видно глубокое восприятие жизни, умение тепло и очень искренне рассказать о своих героях. А. Гландин — несомненно, большое приобретение для творческого коллектива города.

Особым изяществом и красивым цветовым решением выделяется представленная на выставку серия ярких красочных зарисовок гуашью И. Кузнецова, названная им «По Подмосковью».

И. Кузнецов — художник всего лишь со студийным образованием. Большая природная одаренность, упорный труд и энергия поставили его в ряды художников, владеющих высоким мастерством.

Хороши в живописном разделе выставки этюды «Строительство Братской ГЭС» И. Кабанова. В них запечатлены зеленый городок строителей, река Ангара, улицы Братска, первые дороги среди вековых деревьев тайги. Эти этюды являются замечательными историческими памятниками, рассказывающими о самых первых днях строительства. Они намного выразительнее и глубже других работ художника, в частности, неудавшейся ему картины «Строительство Комсомольска-на-Амуре» и «Портрета натурщицы в лиловом платье».

В «Портрете натурщицы» художнику удалось схватить внешнее сходство портретируемой, но он не сумел передать очарование и прелесть молодой и красивой девушки.

В этом смысле удачной является работа «Римма» П. Беляевой, которая уловила милую улыбку, привлекательность и непосредственность девочки.

Широко представлены на выставке работы В. Овчарова, которого увлекают и портреты, и жанровые картины, и пейзажи.

Есть на выставке такие явно посредственные, малохудожественные произведения, как «Портрет» И. Бахарева, «Пейзаж» К. Холодовой и другие.

В заключение статьи хочется сказать, что коллектив художников города, творчески здоровый и крепкий, конечно, в состоянии создать хорошие полотна, посвященные людям и природе Кузбасса, воспевающие труд шахтеров, металлургов, строителей, хлеборобов и животноводов. Об этом свидетельствует высокий профессиональный уровень работ большинства участников выставки. Но надо помнить: кому много дано, с того много и спрашивается.

Г. ОВЧАРОВА,
искусствовед.

Встреча защитников Брестской крепости

В селе Бачаты Беловского района произошло знаменательное событие — встретились металлург Кузнецкого комбината Р. Семенюк и механик Бачатской МТС В. Видонов. Оба они участвовали в героической обороне Брестской крепости в 1941 году.

Боевые друзья долго беседовали, вспоминая дни обороны крепости на Буге, делились своими радостями мирного труда. Они ведут большую переписку с однополчанами, а также с писателем Сергеем Смирновым, через которого установили связь со своими товарищами по оружию.

В. Видонов ознакомил Р. Семенюка с машинно-тракторной станцией, рассказал о ходе подготовки ее к весеннему севу. Механизаторы МТС попросили Р. Семенюка поделиться своими воспоминаниями о героической защите крепости. Его рассказ механизаторы выслушали с большим вниманием. Они заверили героя в том, что будут настойчиво бороться за мир, своим самоотверженным трудом крепить могущество любимой Родины.

(Корр. «Кузбасса»).

Заповедные леса и степи страны

Заповедные леса и степи Советского Союза раскинулись на площади около полутора миллионов гектаров. Первые заповедники были организованы по указанию В. И. Ленина. Сейчас их более пятидесяти, в разных географических зонах страны — на Русской равнине, в Крыму, на Кавказе, Урале, в Сибири и на Дальнем Востоке, на равнинах и горах Средней Азии, на побережье Черного и Каспийского морей. В заповедниках сохраняются типичная для этих зон фауна и флора.

Здесь можно встретить чрезвычайно ценных и редких зверей. В последнее время число их, как сообщили корреспонденту ТАСС в Главном управлении лесного хозяйства Министерства сельского хозяйства СССР, значительно умножилось. До организации заповедников в наших лесах трудно было встретить речных бобров, а сейчас насчитывается тысячи этих ценнейших пушных зверей. В Воронежском заповеднике — 77 поселений речных бобров. Эти зверьки построили на речках Усманка и Ивница более ста плотин. Теперь речной бобр, находящийся под особой охраной, расселен в 23 областях Советского Союза. Поселения его можно встретить на реках Горьковской области, Якутии, Мордовской АССР, на Печоре, Урале.

Увеличилось также число других редкостных животных. Зубры обитают на Северном Кавказе, в Хоперском заповеднике и даже в Подмосковье. Создан питомник чистокровных зубров в Приокско-террасном заповеднике, расположенном на левом берегу Оки, близ Серпухова. В Крымском заповеднике сейчас насчитывается более трех тысяч оленей и косуль. В горах Кавказа теперь часто можно встретить пасущихся туров и серн, а в заповедных горах Средней Азии — архаров и козерогов.

Заповедники обогащают фауну лесных массивов страны. Так, знаменитый баргузинский соболь расселен в таежных лесах Сибири и Урала. Специальная работа проводится по охране зимовок водоплавающих птиц нашей страны. Огромное множество их слетается на зиму в Кизыл-Агачский и Гассан-Кулинский заповедники, расположенные на Южном побережье Каспийского моря.

(ТАСС).

ПОГОДА

Сегодня по области и городу Кемерову ожидается небольшая облачность, без осадков, утром местами туман. Ветер юго-западный 3—7 метров в секунду, температура по области 12—17 градусов мороза, по городу — 13—15.

Г. Кардаш,
дежурный синоптик.

Редактор Ф. Е. ДЕМИН.

Сегодня в театрах, кино и цирке

ТЕАТР МУЗКОМЕДИИ. **Свадьба в Малиновке.**

КИНОТЕАТР «МОСКВА». **1. Сибирь на экране № 59.** Широкоэкранный стереофонический фильм **Партизанская искра** (9-30, 1-50 — для детей; 11-40, 4, 6-20, 8-25, 10-30). **2. Хочу все знать № 2. Капитан из Кельна** (8-40, 11, 1-20, 3-40, 6, 8-20, 10-40). **3. Хочу все знать № 1. Борец и клоун** (9, 2-45 — для детей; 10-55, 12-50, 4-40, 6-35, 8-30, 10-25).

КИНОТЕАТР «МЕТАЛЛУРГ». **Тревога в горах** (10, 2 — для детей; 12, 4, 6, 8, 10).

КИНОТЕАТР «ОКТЯБРЬ». **Александр Матросов** (10-30, 2-30 — для детей; 8). **Дом, в котором я живу** (12-30, 4-30, 6-20, 10).

КИНОТЕАТР «КОМСОМОЛЕЦ». **Карнавальная ночь** (10, 2 — для детей). **Наши соседи** (6, 8, 10).

ГОСЦИРК. **Китайская труппа ВАН ЗЕ-ВЕЙ. Воздушный полет засл. арт. РСФСР Ю. РЯБИНИНА. Программа в 3-х отделениях.**

Начало в 8 час. вечера. Касса — с 12 час. дня.

ТРЕБУЮТСЯ:

Оксу КОКСОХИМЗАВОДА — опытный инженер или техник-строитель на должность прораба участка.

Обращаться: г. Кемерово, ул. 1-я Стахановская, 11.

БАННО-ПРАЧЕЧНОМУ ТРЕСТУ — мастера дамской прически во вновь открытую парикмахерскую № 25 в поселке Южном г. Кемерова.

Парикмахерская работает с 8 ч. утра до 11 часов вечера.

Обращаться: г. Кемерово, ул. Пролетарская, 94.

СТРОИТЕЛЬНОМУ УПРАВЛЕНИЮ № 6 треста «Кемеровоцентрострой» — **хоз. десятник, дорожные рабочие, разнорабочие.** Оплата труда сдельная.

Обращаться: г. Кемерово, Советский проспект, строящееся здание облпрофсовета, 3-й этаж, в отдел кадров.

ЭЛЕКТРОМОНТАЖНОМУ УПРАВЛЕНИЮ — начальник производственно-технического отдела, механик по оборудованию и в от'езд — прорабы по строительству и монтажу высоковольтных линий электропередач и подстанций.

Обращаться: г. Кемерово, здание облисполкома, нижний этаж.

ФАБРИКЕ ПИАНИНО «КУЗБАСС» — инженер или техник-деревообработчик, имеющий опыт работы, нормировщик, столяры, станочники на деревообрабатывающие станки, токарь по дереву, слесарь-инструментальщик.

Обращаться: г. Кемерово, Кировский район, Смоленская, 5 (против клуба «Заря»).

АДРЕС РЕДАКЦИИ И ИЗДАТЕЛЬСТВА: г. Кемерово, ул. Сталина, № 66. **ТЕЛЕФОНЫ:** редактора 2-24, заместителя редактора 8-05, секретаря 2-53, секретариата 4-85, **отделов редакции:** партийной жизни 8-63, пропаганды 4-57, обзоров местной печати 15-36, угольного 1-21, промышленности и транспорта 2-37 сельскохозяйственного 4-57, отдела культуры и быта 15-36, информации 14-21, отдела писем 11-52, отдела об'явлений 6-83, ночной прием информаций 1-21, бухгалтерии 6-83, технического секретаря 15-67, директора типографии 3-96.

ОП00550. Типография «Кузбасс» облполиграфиздата. Тираж 160.000. Заказ № 586.