Пролетарии всех стран, соединяйтесь!

КУЗБАСС

ОРГАН КЕМЕРОВСКОГО ОБЛАСТНОГО И ГОРОДСКОГО КОМИТЕТОВ КПСС, ОБЛАСТНОГО И ГОРОДСКОГО СОВЕТОВ ДЕПУТАТОВ ТРУДЯЩИХСЯ

Год издания 37-й. № 209 (9422) | Среда, 3 сентября 1958 г. | Цена 20 коп.

СЕГОДНЯ В НОМЕРЕ:

ВРЕМЯ НЕ ЖДЕТ! С КАЖДЫМ ДНЕМ, С КАЖДЫМ ЧАСОМ УСИЛИВАТЬ НАПРЯЖЕНИЕ В БОРЬБЕ ЗА ХЛЕБ. (1 стр.).

ИДЕТ УДАРНЫЙ МЕСЯЧНИК. **П. Аносов.** — Хороша кукуруза! (2 стр.).

НА ГАЗЕТНЫЕ ТЕМЫ. **Ю. Баландин.**— Где же ответ на вопросы, волнующие шахтеров? (2 стр.).

ПОЧЕМУ НА ШАХТАХ НЕ ХВАТАЕТ ЗАПАСНЫХ ЧАСТЕЙ? **Н. Рудометкин.** — Где взять? **Г. Вдовенко.** — Две помехи. (3 стр.).

М. Дроздов. — Изменить отношение к строительству цементных заводов. (3 стр.).

ЗАРУБЕЖНЫЕ НОВОСТИ. (3 стр.).

ПЕРВЫЕ ДНИ ЗАНЯТИЙ В ШКОЛАХ. (4 стр.).

Время не ждет! С каждым днем, с каждым часом усиливать напряжение в борьбе за хлеб

Создадим обилие картофеля и овощей для трудящихся!

В НАШЕЙ стране за последние годы были намечены и осуществлены крупные мероприятия, направленные на крутой под'ем сельского хозяйства. В результате большой организаторской работы Коммунистической партии и напряженного труда всех советских людей колхозы и совхозы значительно увеличили сборы зерна, повысили производство технических культур, мяса, молока.

Возросло также производство картофеля и овощей. Но потребности населения в этих продуктах удовлетворяются еще не полностью. Затраты труда на производство картофеля и овощей продолжают оставаться высокими, что является тормозом в деле создания обилия этих продуктов.

В нынешних условиях, когда сельское хозяйство находится на крутом под'еме, колхозы и совхозы имеют все возможности быстро решить задачу резкого увеличения производства картофеля, овощей, плодов и ягод. Недавно в Центральном Комитете КПСС состоялось совещание по этому вопросу. В работе совещания приняли участие партийные и советские работники союзных республик, ученые, специалисты сельского хозяйства.

Товарищ Н. С. Хрущев в своем выступлении на этом совещании поставил в качестве важнейшей задачи — обеспечить в достатке производство овощей, картофеля, фруктов и ягод для полного удовлетворения потребностей всего населения страны. Задача эта нелегкая, но вполне реальная и выполнимая. Для успешного ее осуществления нужно провести ряд организационных и агротехнических мер, чтобы в кратчайшие сроки резко поднять производство этих продуктов питания в пригородных зонах.

Овощеводство, как отрасль сельского хозяйства, в недалеком прошлом находилось у нас в крайне запущенном состоянии. Существовавшие в то время цены на овощи не обеспечивали колхозам возмещение затрат на возделывание овощных культур. Посевы овощей распылялись по всем колхозам, урожаи их были низкие, а себестоимость очень высокая.

После сентябрьского Пленума ЦК КПСС, состоявшегося в 1953 году, эти извращения и ошибки были исправлены. Производство овощей в стране заметно возросло. Но задача развития овощеводства еще не решена в полной мере. Производительность труда на возделывании овощных культур недостаточна, беден ассортимент овощей, качество их не всегда удовлетворяет потребителя.

Наше сельское хозяйство располагает сейчас всем необходимым для того, чтобы коренным образом решить проблему производства овощей и снабжения ими трудящихся. Колхозы и совхозы хорошо оснащены техникой, имеют квалифицированные кадры агрономов и опытных мастеров высоких урожаев, а новые цены не только возмещают овощеводам затраты, но и приносят им значительные доходы. Само собой разумеется, что доходность овощеводства целиком зависит от организации дела в этой важной отрасли хозяйства.

Практика показывает, что наибольший экономический эффект получается в тех хозяйствах, которые имеют крупные посевные площади овощных культур и специализируются в этом направлении. В «Правде» уже сообщалось об успехах совхоза «Большевик», расположенного на пойменных землях Московской области. Овощи в этом хозяйстве занимают 800 гектаров. В истекшем году совхоз собрал 32 тысячи тонн продукции и получил более девяти миллионов рублей прибыли.

Имея большие массивы, совхоз «Большевик» с каждым годом совершенствует агротехнику выращивания овощей, широко внедряет механизацию трудоемких процессов. Все это повышает производительность труда, удешевляет себестоимость продукции. В прошлом году килограмм овощей обошелся хозяйству в 13,3 копейки, а килограмм поздней капусты еще меньше — в пять копеек.

Концентрация посевов овощных культур в крупных специализированных совхозах является первейшим и непременным условием рациональной организации пригородного овощеводства. Это подтверждается следующими показателями, собранными по двум основным пригородным зонам.

Совхозы Ленинградской области, имеющие посевы овощных культур до 10 гектаров, сдали государству в минувшем году всего-навсего по 83 центнера овощей с гектара. В то же время другая группа хозяйств, располагающих посевами более чем по сто гектаров, сдала по 182 центнера с каждого гектара. Примеры по совхозам Подмосковья еще более разительны. В этой зоне хозяйства, имеющие посевы овощей до 100 гектаров, сдали государству по 132 центнера с гектара, а те, что имеют 500 и более гектаров, — по 335 центнеров.

Эти наглядные данные позволяют сделать вывод, что нужно отказаться от распыления посевов овощных культур. Существующая сейчас практика — получать поставки овощей со всех понемножку — не решает проблемы и не может удовлетворить потребностей населения.

Вопрос обеспечения Москвы дешевыми овощами и картофелем недавно рассматривался на Президиуме Центрального Комитета КПСС. Признано целесообразным организовать трест по производству этих продуктов для столицы, которому следует передать совхозы с лучшими землями. Каждый такой совхоз нужно будет укрепить опытными кадрами, обеспечить семенами и необходимой техникой, снабдить удобрениями, помочь организовать парниковое и тепличное хозяйство.

Очень важно, чтобы пригородные совхозы специализировались на производстве определенных овощей, не распыляли свои силы и средства. Специализированное хозяйство может эффективнее применять новейшие достижения науки и передовой практики, лучше использовать сельскохозяйственные машины и орудия. А это главное для повышения урожайности и снижения себестоимости продукции.

С большим размахом следует взяться и за садоводство. У нас еще мало производится плодов и ягод. Нужно больше закладывать новых садов и ягодников, улучшать и разнообразить ассортимент плодовых культур, добиваться того, чтобы фрукты имелись в продаже не только в период сбора урожая, а круглый год.

Принцип размещения овощных культур, принятый для Москвы, может быть использован и для других городов. На состоявшемся недавно в Центральном Комитете КП Украины совещании единодушно поддержана мысль о концентрации посевов овощей в специализированных совхозах и колхозах. Надо, чтобы партийные организации других районов страны наметили и осуществили мероприятия по увеличению производства овощей и картофеля.

Заботясь уже сейчас о перспективном развитии овощеводства, нужно в то же время усилить внимание к урожаю текущего года. Собрать все, что выращено на колхозных и совхозных полях, не допустить потерь и порчи овощей, дать трудящимся больше продукции — такова задача. Между тем имеются многочисленные факты бесхозяйственного отношения к выращенному урожаю.

Тревожное положение с отгрузкой и переработкой овощей создалось на Кубани. Краснодарский корреспондент «Правды» сообщает, что Северо-Кавказская железная дорога систематически срывает график выделения вагонов для отправки овощей. На станциях скопились тысячи тонн помидоров, арбузов, фруктов. Часть продукции начинает портиться. Руководители краевых организаций неоднократно обращались в Министерство путей сообщения и к начальнику Северо-Кавказской железной дороги тов. Гарцуеву с просьбой выделить побольше вагонов для перевозки кубанских овощей, но помощи не последовало. Такое равнодушие дорого обходится государству, расхолаживает овощеводов.

Увеличение производства овощей, картофеля, плодов и ягод — неотложная и насущная задача. Она должна быть решена так же успешно, как решались другие боевые задачи, выдвигаемые Коммунистической партией по под'ему социалистического сельскохозяйственного производства.

(Передовая «Правды» за 2 сентября).

Колхозы и совхозы Российской Федерации сдали первый миллиард пудов хлеба

Труженики сельского хозяйства Российской Федерации широко развернув социалистическое соревнование за своевременную и качественную уборку урожая и выполнение плана хлебозаготовок, успешно проводят уборку, продажу и сдачу хлеба государству. На 1 сентября с. г. колхозы и совхозы РСФСР продали и сдали государству 1 миллиард 55 миллионов пудов зерна, что на 333 миллиона пудов больше, чем было сдано на эту дату в 1957 году.

В настоящее время вслед за областями Поволжья и ЦЧО широким фронтом начали сдачу хлеба государству колхозы и совхозы областей и краев крупнейшей житницы страны — Сибири.

Более 30 гектаров в смену

ТИСУЛЬ. (Корр. «Кузбасса»). Никогда еще так организованно не убирали урожай колхозники и механизаторы сельхозартели имени Сталина, как в нынешнем году. Результаты их дружного и безупречного труда радуют всех. Вот на доске показателей против фамилии Геннадия Сахно аккуратно выписана цифра «31». Она означает, что учащийся Берикульского училища механизации сельского хозяйства комсомолец Сахно скосил за смену лафетной жаткой столько гектаров яровых.

К доске подошли двое. Один из них с удовлетворением произнес:

— Смотри, Сахно скосил в валки 31 гектар.

Механизатор, сказавший эти слова, был комбайнер, коммунист В. С. Сычугов. А его товарищ — машинист лафетной жатки А. М. Чеботов. Первый из них за две смены подобрал и обмолотил валки на площади 50 гектаров, а второй за смену скосил жаткой 32 гектара овса. Качество их работы отличное.

Успешному проведению уборки урожая в колхозе им. Сталина способствует широкое применение двухфазной косовицы хлебов. Уже почти половина колосовых положена в валки. Характерной особенностью является то, что колхозники и механизаторы строго следят за качеством уборочных работ, не допускают потерь зерна, разрыва между косовицей и обмолотом. Колхоз не только организовал уборку урожая, но и активно ведет продажу хлеба государству.

———

Сводка

облстатуправления о ходе косовицы зерновых в колхозах и совхозах области на 1 сентября 1958 г.

(Показан процент выполнения плана косовицы зерновых в целом по району).

1.	Анжеро-Судженский	37,0
2.	Тяжинский	34,1
3.	Яшкинский	34,0
4.	Юргинский	32,7
5.	Кемеровский	30,9
6.	Мариинский	28,2
7.	Ижморский	27,2
8.	Топкинский	25,3
9.	Итатский	22,0
10.	Промышленновский	21,0
11.	Чебулинский	20,9
12.	Тисульский	20,9
13.	Гурьевский	18,4
14.	Куздеевский	14,8
15.	Крапивинский	14,6
16.	Кузнецкий	12,2
17.	Прокопьевский	10,8
18.	Беловский	9,5
19.	Ленинск-Кузнецкий	6,9
20.	Таштагольский	2,5

В облисполкоме

В целях упорядочения и упрощения системы оплаты труда механизаторов в колхозах, материальной заинтересованности, увеличения производительности труда и повышения качества уборки урожая облисполком рекомендует правлениям колхозов в текущем году начислять комбайнерам трудодни за каждый убранный гектар зерновых культур в следующих размерах:

Марки комбайнов	Группы урожайности в центнерах с гектара					
	I	II	III	IV	V	VI
	до 8	от 8,1 до 11	от 11,1 до 15	от 15,1 до 19	от 19,1 до 23	свыше 23
«С-4» и «СК-3»	0,6	0,75	1,0	1,4	1,7	2,0
«С-6» и «РСМ-8»	0,5	0,60	0,8	1,0	1,3	1,5

Кроме того, дополнительно начислять по 0,6 трудодня за каждый гектар, убранный сверх установленной дневной нормы выработки, но не выше указанной основной расценки за гектар по группе.

За недоброкачественную же уборку хлебов снижать расценки за убранный гектар до 30 процентов.

Облисполком рекомендует выдавать премии комбайнерам за выполнение и перевыполнение сезонной нормы выработки на подборке валков при хорошем качестве уборки по 25 пудов зерна, если срок уборки не превышает 20 календарных дней.

В колхозах Ленинск-Кузнецкого, Промышленновского, Беловского, Кемеровского, Топкинского, Юргинского, Крапивинского, Прокопьевского, Гурьевского, Кузнецкого и Чебулинского районов рекомендуется установить сезонные нормы для комбайнеров колхозов, работающих на подборе и обмолоте хлебов на прицепных и самоходных комбайнах (за исключением «ПК-2»), 240 гектаров на комбайн, а в остальных районах — по 200 га; для комбайна «ПК-2» сезонную норму установить во всех районах в 200 гектаров.

При подборке валков сцепом двух комбайнов дневную норму выработки на каждый комбайн снижать до 15 процентов; начальнику спаренного агрегата начислять дополнительно в трудоднях 10 процентов к основной оплате за выполненные им работы; комбайнеру, обслуживающему одновременно два комбайна в сцепе с одним трактором, начисление трудодней производить за выработку обоих комбайнов, а трактористу по 0,35 трудодня за каждый убранный гектар спаренным агрегатом. При работе комбайнов «С-6» или «РСМ-8» с соломокопнителем и прицепной шлейф-волокушей при одновременном сбрасывании с волокуши и копнителя не менее трех копен соломы и соблюдения прямолинейного расположения сбрасываемых куч соломы установить дополнительную оплату комбайнеру 20 процентов к основной зарплате и трактористу 10 процентов.

За комбайнерами рекомендуется сохранить установленный для механизаторов гарантийный минимум оплаты каждого трудодня (6 рублей и 3 килограмма зерна). Трактористам, буксирующим комбайны, помощникам комбайнеров и другим членам уборочного агрегата в колхозах сохраняется действующая система оплаты труда в трудоднях.

Приспособление для подборки низкорослых хлебов

При уборке изреженных низкорослых хлебов раздельным способом обычные подборщики не всегда чисто собирают валки. Это об'ясняется тем, что расстояние между подбирающими пальцами велико, а также тем, что они при работе находятся слишком высоко от поверхности почвы. Мы рекомендуем сделать несложное приспособление, чтобы избежать в этом случае больших потерь.

Приспособление представляет собой вращающуюся щетку, укрепленную перед подборщиком. Изготовляется оно так. Деревянный барабан диаметром 120 мм и длиной 2 метра, распиленный вдоль на две половины, имеет по всей длине отверстие диаметром 40 мм для трубчатого вала. По всему барабану в шахматном порядке просверливаются 190 отверстий диаметром 15 мм. В каждое отверстие вставляется отрезок пряди троса длиной 350 мм. Пряди можно заменить набором отдельных проволок из троса. Концы прядей со стороны внутреннего отверстия барабана загибаются вдвое на 30—35 мм и забиваются. В двухметровый трубчатый вал, вставленный внутрь барабана, с обеих сторон вставляются и привариваются валики.

Собранный барабан стягивается тремя болтами или обручами.

Установка барабана на подборщик комбайна производится на двух кронштейнах, закрепленных от подборщика на таком расстоянии, чтобы щетка слегка касалась его корпуса.

Крепление приспособления следует производить так, чтобы стальные пряди троса при вращении касались земли.

Приспособление очень простое, недорогое и может быть изготовлено в мастерских РТС, МТС и колхозов.

В. ДОЛГАНОВ,
директор Мариинской РТС.
Г. ХЕРСОНЕЦ,
главный инженер.

На словах—за, на деле—против

28 августа в колхоз имени Ильича с'ехались руководители сельхозартелей, механизаторы, специалисты сельского хозяйства Беловского района. Им были продемонстрированы работа спаренных жаток, агрегатирование комбайна и лафетной жатки на косовице хлебов.

— Вот здорово! — восхищаются механизаторы, присматриваясь к работе каждого агрегата. Всеобщее одобрение получило спаривание навесной и лафетной жаток.

— А сейчас посмотрим в работе сцеп комбайна «С-6» и лафетной жатки, — сообщает присутствующим директор Бачатской РТС Е. И. Романов. И тут раздалось несколько голосов:

— Комбайны на косовице хлебов на свал в прошлом году уже пробовали...

— Толку из этой затеи не вышло.

Но скептики были тут же посрамлены. Агрегат из комбайна и лафетной жатки работает хорошо, укладывая срезанные колосья пшеницы в два ровных валка.

На семинаре (так в районе был назван практический показ агрегатирования уборочных машин) договорились широко применять спаренные агрегаты.

Но договоренность — одно, а практические дела — другое. Как ни странно, после проведения семинара нигде хлеба спаренными машинами не косят. Даже в колхозе имени Ильича агрегаты, которые демонстрировали на семинаре, раскомплектовали.

— Эти машины были собраны из всех бригад, а теперь возвращены своим хозяевам, — говорят в артели.

Многие руководители колхозов, с которыми пришлось разговаривать, изыскивают всевозможные «об'ективные» причины, якобы мешающие применять передовые методы косовицы зерновых. Но все это только отговорки. Ссылаются, например, на то, что для применения навесных жаток у трактора «Беларусь» не годятся передние баллоны. Но ведь их можно заменить баллонами от соломокопнителей комбайнов «С-4». Переоборудование же прицепных комбайнов для косовицы на свал нигде не ведется без всяких на то причин.

Почему это происходит?

Чтобы ответить на такой вопрос, ознакомимся с делами в колхозе «Правда». Обстановка в нем характерна почти для всех хозяйств района. Сельхозартель оказалась неподготовленной к уборке урожая. До сих пор два комбайна и две жатки не отремонтированы, не приведены в порядок полевые станы. Требуют проверки зерноочистительные машины, не готовы тока. Из-за плохой подготовки председатель колхоза т. Зверьков и бригадиры полеводов всячески оттягивают начало массовой жатвы. Дело дошло до того, что на некоторых участках овес уже начал осыпаться, кое-где перезревает пшеница.

В этой артели работают только три жатки. Ночью и они стоят на приколе. Рабочий день у машинистов начинается в обед и кончается в 8—9 часов вечера.

— Тракторов не хватает, чтобы пустить в работу все жатки, сенокосом занимаемся, заготавливаем силос, — говорит т. Зверьков.

Но он не хочет видеть того, что тракторы используются из рук вон плохо. Две машины «Беларусь» буксируют каждая лишь по две сенокосилки. Один «ДТ-54» используется в агрегате с лафетной жаткой. А почему бы не прицепить к нему еще и переоборудованный комбайн?

Некоторые руководители бригад явно сдерживают косовицу, ссылаясь на «зеленые хлеба». В колхозе «Восход» произошел такой случай: когда председатель правления А. П. Поляков стал требовать от бригадиров массовой косовицы хлебов, бригадиры, да и некоторые механизаторы запротестовали:

— Хлеба зеленые. Скосим их — урожай погубим.

Председатель собрал группу пожилых колхозников, тех, кто всю долгую жизнь выращивал хлеба, повез их в поле. Старики осмотрели хлебные массивы и в один голос заявили:

— Убирать пшеницу и овес надо немедленно.

Лишь после этого «зеленые настроения» бригадиров кончились. Сейчас стрекот жаток в этом колхозе не умолкает ни днем, ни ночью. Многие механизаторы перевыполняют нормы выработки. 125—180 процентов задания — вот ежедневный итог их работы.

В колхозах «Сибирь», «Культурник» и других часть хлебов полегла. Однако здесь мало что делается для лучшего их скашивания. Жатки не оборудованы эксцентриковыми мотовилами и двойными ножами. В колхозе «Культурник» к тому же допускается высокий срез на косовице овса. В результате — большие потери урожая.

Беловцы не раз в прошлом поддерживали новое, передовое. Начавшаяся битва за хлеб требует и нынче такого же подхода к делу. Только в этом случае они выиграют ее.

А. КУРГУЗИКОВ.
(Корр. «Кузбасса»).

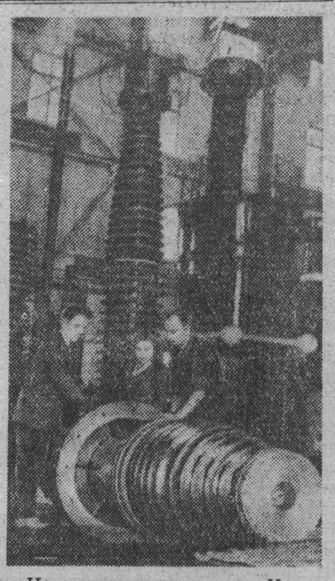

На московском заводе «Изолятор» изготовлены мощные вводы для новой линии электропередачи Куйбышев — Урал. Вводы рассчитаны на напряжение 220 и 500 киловольт. Выполняя этот заказ, сборщики проявили много инициативы. При высоком качестве изделий они выполняли более полутора норм за смену.

НА СНИМКЕ: вводы для новой линии электропередачи Куйбышев—Урал после испытаний. Слева направо — техники Виктор СОЛОВЬЕВ, Екатерина КОСЦОВА и сборщик Иван САМСОНОВ осматривают высоковольтный ввод на напряжение 220 киловольт.

Фотохроника ТАСС.

Прием Н. С. Хрущевым С. Итона

1 сентября Председатель Совета Министров СССР Н. С. Хрущев принял в Кремле находящегося в Советском Союзе по приглашению Министерства сельского хозяйства СССР видного американского общественного деятеля, промышленника и финансиста Сайруса Итона и имел с ним беседу.

В ходе беседы, которая протекала в сердечной и дружественной обстановке, С. Итон изложил свои взгляды относительно развития и упрочения дружбы, взаимопонимания и сотрудничества между народами Советского Союза и Соединенных Штатов Америки и выразил надежду на дальнейшее развитие дружественных и взаимовыгодных контактов между представителями промышленности, сельского хозяйства и науки обеих стран.

Н. С. Хрущев сказал С. Итону, что его усилия, направленные на установление и развитие дружбы между народами Советского Союза и Соединенных Штатов Америки, на сохранение и упрочение мира во всем мире, встречают сочувствие и доброе понимание со стороны советского народа и правительства СССР, и пожелал ему дальнейших успехов в этой полезной для укрепления мира деятельности.

На беседе присутствовали министр сельского хозяйства СССР В. В. Мацкевич и директор Всесоюзного научно-исследовательского института экономики сельского хозяйства А. И. Тулупников.

После беседы Н. С. Хрущев и С. Итон совершили прогулку по Кремлю, встречались с многочисленными экскурсантами, осматривавшими кремлевские достопримечательности, и сфотографировались на память об этой встрече.

(ТАСС).

———

Сделано на «Калибре»

Микрон — ничтожная величина, всего тысячная доля миллиметра. Но и эта величина всегда на учете у тех, кто создает современную технику.

Борьба за точность — одна из главных задач коллектива московского завода «Калибр». Выходящие из цехов этого большого предприятия измерительные приборы и инструменты массового производства — микрометры, штангенциркули, нутромеры, высокоточные приборы и контрольно-сортировочные автоматы можно увидеть на многих машиностроительных заводах страны.

Созданные на «Калибре» приборы дают самые точные показания, отличаются простотой управления. Недавно две работы заводского коллектива — профилограф-профилометр и автомат для сортировки конических роликов для подшипников удостоены высокой награды — золотых медалей Всемирной выставки в Брюсселе.

Полированную поверхность хорошего зеркала многие обычно считают идеальной. Так ли это? Профилограф-профилометр говорит, что не так. Пройдя по поверхности зеркала, тончайшая игла-щуп этого прибора найдет немало бугров и впадин. С помощью электроники самозаписывающее устройство покажет эти неровности на бумажной ленте увеличенными в 120 тысяч раз.

На заводе сконструирован автомат для сортировки роликов. Он снабжен загрузочным бункером, куда помещаются контролируемые ролики, и 30 ящиками, в которые поступают эти детали, рассортированные на 10 групп по диаметру и три группы — по конусности. Производительность автомата — 3.600 роликов в час.

(ТАСС).

строителей Кузбасса

А ВЫСОКУЮ КУЛЬТУРУ НА ОБ'ЕКТАХ

...ивленно проходило собра... коллектива комплексной ...ды отделочников т. Кука... в стройуправлении № 5 «Кемеровоцентрострой». В ...мандировке на строитель... ...ома № 34 собрались все ... бригады для обсуждения ...а о подготовке к встрече ...довщины Великой Октябрь... социалистической рево... Высказанное кем-то пред... начать соревнование за ...ригады отличной куль... стройке поддержали все. ...е решили обратиться с ...изывом к строителям ...своем обращении отде... ...ишут: «Настало время, ...и бригады боролись ...альную механизацию ...менение прогрессивных ...ов и инвентаря и на ... повышали произво... ...культуру труда, ...ство работы».

...шил производи... ...повысить против ... Довести выра... ...штукатура на ... до 8 кв. м в ...штукатурке — ... метров.

...зались меха... ...вление гипсо... ...применить ре... ...и для разрав... ...ного слоя, ис... ...ые растворы ...урке и тем са... ...личество тре... ...ции поверхно... ...ить известко... ...для накрывки ...крытий, применить ... раскрое половой ...имы для сплачивания ...Бригада будет бороться ...ое качество работ, за ... порядок на рабочих ...ании, где трудится

П. ШАХПЕР,
учебного пункта
...еровоцентрострой».

...ЛЯ СТРОИТЕЛЕЙ

...ЖЕРО-СУДЖЕНСК. (Корр. ...асса»). Анжерский стеклоз...завод в этом году должен ...ану выпустить 3 млн. 400 ... квадратных метров окон... стекла. Коллектив пред...ятия, взвесив свои резервы, ...ет завершить программу до...ко и выдать сверх нее 50 ...квадратных метров стекла. ... июля предприятие ...ялено на капиталь... Он был завершен ...раньше срока. Вы... коллектив сумел ...ет обязательств 10 ты...атных метров стекла. ...екловары набирают ...работе. Каждые сутки ...завода выдается 1.000 ...х метров стекла сверх

...ЕНТЫ НЕ ОТСТАЮТ

...ую помощь строителям ...кого горного института ... студенты. Они тру... ...бригадах маляров, плот... ...нтируют в новых лабо... ...оборудование.

...нию комитета ВЛКСМ ...академическая группа ...олжна отработать на ...ния 12 дней. Студен... ...ю выполняют свой ...кий долг. Работают ...ни ... организованно. От... ...ета ... операцию — монтаж ...ент... ...лесов — ведут сту... ...ультет ... ...остроительного фа... ...ультет ... ...й Бурцев и Иван ...авр... ...отличный труд ...ук... ...ительного управ... ...ем благодарность.

...ренты давно уже ... стройке положен... ...остались здесь до ...ий, чтобы попол... ...оджет, а зарабаты... ...ы не меньше чем ...ованные строители.

Н. ОБОРИНА.

...зах страны ...ись занятия

... начался новый, ...й год в Московском ...ом университете име... ...оносова. На первый ...инято более двух с ...сяч человек. 42 про... ...урсников — юноши и ...авшие на производ... ...зованные из рядов ...и. В прошлом го... ...ли всего 25 про... ...урсников приступили ... занятиям в Тимиря... ...хозяйственной ака... ...ьдесят процентов из ...ие колхозники, рабо...

В этом старейшем ...ственном учебном за... ...ны в нынешнем году ...е отделение, которое ...ть бухгалтеров-эконо... колхозов.

...3 вузах Москвы нача... ...ся на первых курсах ...сяч студентов.

...ах Украины приступи... ...5 тысяч первокурсни... ...столько же юношей и ...ет заниматься без от... ...изводства на заочных ...отделениях универси... ...итутов.

...5 тысяч студентов за... ...тории вузов Бело... ...вдвое больше, чем в ...годы. Высшие учебные ...ния готовят студентов по ...личным специальностям.

...вузов, расположенных в ...онцах страны, приступи... ...тиям. В этом году на пер... ...ах начало учиться свыше ...ч студентов.

(ТАСС).

ИДЕТ УДАРНЫЙ МЕСЯЧНИК

Хороша кукуруза!

От деревни Варюхиной, что в Юргинском районе, до тайги рукой подать. И вот поэтому-то многие считали, что высоких урожаев кукурузы колхозу «За коммунизм» не видать. А раз так, то чего же, мол, зря тратить силы, занимать лучшую землю?

Прямо надо сказать, к «южной культуре» тут было довольно северное отношение. Конечно, понемногу ее все-таки сеяли. Но делалось это, так сказать, для проформы, для отчетности. Мы-де не противники нового, стараемся, сеем. Но... Вот за этим-то «но» и следовало формальное отношение к делу. Удобрения под кукурузу не использовались, ухода хорошего не было, вместо квадратов на полосах выписывали зигзаги. А когда подходило время убирать то немногое, что вырастало, никто поспешности не проявлял. И мороз довершал дело.

Но нынче произошел коренной поворот. И все «аргументы» противников кукурузы рассыпались в прах. Да, поворот получился знаменательный, поучительный. И произошел он не по воле случая. Нашлись энтузиасты хорошего дела, решившие наглядно доказать, что на варюхинских землях кукуруза может дать урожай не хуже, чем в любых других местах.

Кто они? Это председатель колхоза Александр Сергеевич Глобучек, секретарь парторганизации Виктор Михайлович Соловьев, агроном Надежда Александровна Гаткевич, бригадир полеводов Андрей Матвеевич Богер, комбайнер Яков Иванович Гиль и тракторист Анатолий Михайлович Березовский.

Осенью прошлого года они договорились засеять нынче кукурузой на силос 70 гектаров и сделать все так, чтобы получить высокий урожай. Выбрали участки лучшей земли, главным образом, целину. В августе вспахали их на зябь, а зимой как следует взялись за вывозку перегноя. Вывезли его по 20 тонн на гектар.

Большого звена решили не создавать. В него вошли лишь комбайнер Я. И. Гиль и тракторист А. М. Березовский. Договорились: если летом потребуется сделать ручную прополку и прорывку в гнездах, то для этого правление выделит людей по мере надобности. Машинист и тракторист, а с ними заодно и бригадир, зимой изучили агротехнику выращивания кукурузы, познакомились с опытом и методами работы передовых кукурузоводов. Немало пришлось весной потренироваться в получении при посадке правильных квадратов. Словом, подготовка велась всесторонняя.

Весной участки забороновали, закрыв в почве влагу. Взошли сорняки — сразу же провели дискование. Ровно забросали перегной, еще раз продисковали поля, а старопахотные земли перепахали неглубоко. Затем снова боронование и предпосевное прикатывание почвы.

Посадку начали, когда земля хорошо прогрелась. Садили машиной «СКГ-6», старались очень. И квадраты большей частью вышли на славу. Кое-где, правда, немного сбивались. Это на первых порах было. В общем все сделали так, как до сих пор в колхозе не делали.

Вскоре появились неплохие всходы. Семена на этот раз оказались добротные, не подвели. Но сорняки сразу же дали себя знать. Да и почва покрылась твердой коркой. Гиль и Березовский немедленно пустили в ход легкие бороны.

— Ну как, Александр Сергеевич, получается по четыреста? — интересуется Я. И. Гиль подсчетами председателя правления А. С. Глобучека.

— Вот уж этого не надо делать! — шумели отдельные колхозники, слывшие знатоками местного земледелия. — Повыцарапаете вместе с сорняками все кукурузные стебли, окончательно загубите дело, по десятку центнеров на гектаре не вырастет зелени.

— И сначала, вроде, по-их выходило, — говорит Гиль. — Поникли после боронования стебельки, похилились. Ну, думаем, испортили дело. Неужели агротехнические указания подвели? А потом видим, выровнялась кукуруза, поднялись стебли и пошли в рост. Хорошо пошли!

На этом хлопоты не кончились. За лето пришлось дважды обработать междурядья кукурузы, не обошлось и без ручной прополки в гнездах, потребовалась и прорывка загущенных мест.

Труд окупился. Кукуруза вымахала в три метра ростом. Такой тут никогда не видели. Маловерам ничего не оставалось делать, как удивленно разводить руками и неопределенно говорить:

— Что ж, раз на раз не приходится... Вышло, значит,.. Случается...

— Но мы-то знаем, — говорит бригадир Андрей Матвеевич Богер, — не случай тут сыграл роль, а старание людей, применение обоснованного комплекса агротехники. Права оказалась Надежда Александровна — наш агроном, которая все время говорила, что кукуруза больше, чем какая-либо другая культура, не терпит бескультурья. Она растет там, где уважают агротехнику.

— Такой кукурузы в прошлом у нас не было, — говорит бригадир А. М. Богер.

На этот раз и морозу, как говорится, нос утерли колхозники, не дали ему нанести пагубу общественному хозяйству. Восемь дней с зари дотемна ходил по полосам силосоуборочный комбайн Якова Ивановича Гиля. И вот 29 августа вечером он сделал последний проход, начисто срезав узкий клинышек высоченных стеблей, и от комбайна отошла последняя машина с измельченной зеленой массой. Колхозники старательно укрыли последнюю траншею с кукурузным силосом. Много их нынче, таких траншей. Ведь по 400 центнеров зеленой массы сняли с каждого гектара кукурузы.

— А можно ли больше получить на ваших полях?

— Конечно, можно! — в один голос отвечают комбайнер Гиль и бригадир Богер.

И бригадир, поощряемый репликами председателя колхоза, раскрывает планы, которые тщательно продуманы.

— На будущий год площадь под кукурузой у нас будет удвоена. Полтораста гектаров засеем. Часть опять по целине разместим, картофлянища и другие хорошие предшественники также под кукурузу отведем. Само собою, перегноя вывезем не менее 20 тонн на гектар. Видали в деревне большой бурт? Это заготовили перегной главным образом для кукурузных полей. Понравился нам опыт колхоза «Ударник полей», Промышленновского района, относительно внесения в почву смеси аммиачной селитры с суперфосфатом. На будущий год внесем мы в почву под кукурузу по центнеру такой смеси на гектар. И тогда...

— По шестьсот центнеров с гектара зеленой массы снимем, — закончил за бригадира Я. И. Гиль.

Да, в колхозе «За коммунизм» теперь знают цену кукурузе. Есть здесь и люди, которых можно уже назвать мастерами высоких урожаев. А раз так, значит, дело пойдет по-настоящему.

П. АНОСОВ.
(Спец. корр. «Кузбасса»).
Фото **А. Кудрявцева.**

Ценное пособие для агитаторов

Вышел из печати специальный номер «Блокнота агитатора», издаваемого отделом пропаганды и агитации Кемеровского обкома КПСС, посвященный вопросам колхозного и совхозного животноводства.

Передовая статья «Больше продуктов животноводства трудящимся Кузбасса» подводит итоги выполнения социалистических обязательств по животноводству за первое полугодие 1958 года. Агитаторы почерпнут в этой статье богатые фактические данные о ходе выполнения обязательств в целом области и по отдельным районам. Статья сопровождается таблицами о достижениях колхозов и совхозов каждого района.

В большом разделе «Говорят передовики» опубликованы рассказы об опыте доярки совхоза «Мельковский», Крапивинского района, Е. Кобер, пастуха колхоза имени Калинина, Мариинского района, М. Кухарева, заведующей птицефермой колхоза «Коминтерн», Крапивинского района, Д. Гергет (об опыте разведения уток).

В разделе «Передовой опыт» даны короткие, но содержательные справки о скармливании картофеля на корню в совхозе «Заря», о групповом содержании подсосных свиноматок в Щегловском совхозе, снабжении пастбищ водой, выращивании цыплят в лагерях.

Об опыте массово-политической работы среди животноводов рассказывается в статьях «Борьба за высокие показатели — это работа с людьми» — секретаря парторганизации колхоза «Передовик», Анжеро-Судженского района, Д. Шаумана и «Как мы распространяем передовой опыт» — секретаря Промышленновского райкома КПСС М. Гранкина.

В «Блокноте» опубликованы материалы для докладов и бесед: «Быстрейший путь улучшения стада», «Строительство животноводческих помещений по проектам простейшего типа».

Специальный выпуск «Блокнота агитатора» явится ценным пособием для парторганизаций сельских районов, особенно в дни ударного месячника по выполнению обязательств, принятых животноводами.

Следует отметить, что некоторые статьи, опубликованные в блокноте, недостаточно тщательно отредактированы и содержат нечеткие формулировки. В передовой статье допущена ошибка: сказано, что производство мяса в колхозах области достигло за 6 месяцев 34,9 центнера на 100 гектаров сельхозугодий, в то время как даже в передовых районах области производство мяса на 100 гектаров угодий составляет по колхозам 3,9 центнера (Кемеровский район), 3,4 центнера (Кузнецкий район), 3,2 центнера (Гурьевский и Прокопьевский районы).

Рекорд донецких шахтопроходчиков

КРИВОЙ РОГ. Донецкие шахтопроходчики треста «Сталиншахтопроходка», сооружающие в Кривбассе два ствола шахты «Гвардейская», ознаменовали День шахтера выдающимся производственным успехом. Бригада Дмитрия Березина в августе углубила ствол на 75 погонных метров и тем самым превысила плановое задание в три раза. Таких показателей в Кривбассе не достигала еще ни одна проходческая бригада.

Письма в редакцию

Они достойны большего внимания

В красивом уголке Горной Шории, в с. Кузедеево, притаился утопающий в зелени домик. Здесь, в простой, уютно прибранной комнате, проживает семья И. С. Собакинского.

Иван Степанович — еще крепко сложенный мужчина с шапкой седых волос на голове. Но шестьдесят четыре года уже дают о себе знать. Сын бедного крестьянина, он с юных лет познал нужду. Прозорливый паренек видел несправедливость царских порядков, богатство одних и бедность других.

Когда грянула Великая Октябрьская революция, двадцатилетний Иван Собакинский становится ее преданным бойцом, активным участником борьбы за установление Советской власти в Сибири. Не щадя жизни, раз'езжает он из села в село, поднимая крестьян на борьбу. После долгих стараний был создан партизанский отряд из крестьян сел Кузедеевского района. Командовал отрядом первое время Ефим Никонов, а позднее Собакинский.

Этот небольшой отряд приносил много неприятностей колчаковцам. Партизаны часто выбивали беляков из сел Сары-Чумыш, Бенжерен и других, подготовили крестьян к известному ноябрьскому восстанию 1919 года.

В январе 1920 года Иван Степанович увел партизанский отряд в Барнаул — в распоряжение Пятой Красной Армии, а сам стал командиром взвода Первого Сибирского стрелкового полка.

В рядах Советской Армии красный командир героически сражался с белыми бандами и как отважный, преданный Советской власти воин в 1920 году был принят в ряды славной Коммунистической партии. С тех пор Иван Степанович с достоинством носит высокое звание коммуниста.

Возвратившись из армии в 1923 году, И. С. Собакинский избирается председателем Сары-Чумышского волисполкома и все свои силы отдает делу укрепления и развития Советского государства. На пенсию он ушел с должности заведующего оргинструкторским отделом Кузедеевского райкома КПСС.

Супруга Ивана Степановича — Екатерина Николаевна также активно участвовала в борьбе за упрочение Советской власти и по ленинскому призыву в 1924 году вступила в ряды Коммунистической партии.

Старые большевики Собакинские, безусловно, заслуживают большого уважения к себе. Но приходится удивляться, почему так невнимательно относятся к ним работники Кузедеевского райкома КПСС. Они не только не позаботились о том, чтобы установить им персональную пенсию, а даже никогда не проведают стариков.

В июле Иван Степанович сильно болел. И когда послал в райком записку с просьбой привезти ему дрова, то заведующий оргинструкторским отделом т. Снегирев не только не выполнил его просьбу, но даже не ответил.

— А ведь Снегирев, — замечает Иван Степанович, — принимал у меня дела в райкоме, когда я уходил на пенсию.

Это не единичный случай черствого отношения работников Кузедеевского райкома КПСС к старым большевикам. Они не могут решить вопрос, несмотря на требование обкома КПСС, об установлении пенсии Анисиму Петровичу Романченко, коммунисту с 1919 года, участнику трех революций, первому председателю революционного трибунала Кузнецких каменноугольных копей.

Еще в сентябре 1957 года Сталинский краеведческий музей, разыскав т. Романченко в Кузедеево, просил райком оформить дело и ходатайствовать о персональной пенсии. Работники райкома обещали это сделать, но слово не сдержали. Обком партии просил секретаря райкома Е. А. Молчанова решить вопрос о материальном обеспечении т. Романченко, но и это письмо не подействовало. Кузедеевский райком КПСС до сих пор не нашел время разобрать заявление Анисима Петровича.

Н. ЧАЩИН,
научный сотрудник Сталинского краеведческого музея.

В сотый раз о лопате

Лопаты пока еще у горня в широком ходу, работают и тысячи людей. Причем обяза но, прежде чем пустить ин мент в дело, шахтер идет в м ническую мастерскую и обр у лопаты края. Так делают в нашей шахте и, как я узнал поступают на всех шахтах Б ского рудника. Лопаты к идут с завода «Красный Октя что в Ленинске-Кузнецком. Караганды. Обрубать прихо все лопаты, правда караг ские меньше, чем местные. ботаю на шахте с 1948 год видел еще такой, которой было бы работать сразу.

Как-то мы с кузнецом обрубки и установили, каждом инструменте п примерно 200 граммов Мириться с этим все ра выбрасывать каждую де пату. А ведь один «Кр тябрь» выпустил их в году 71 тысячу!

Огромные потери м это еще не все. Горня мастерской лишнее в цы тоже, а у лопать ки снижается проч лезвия.

про

«

От редакции:
проходчик Г. Ут мает вопрос, о р сала много раз. «Кузбассуголь» вители упорно у решения. Сторо занимает до сих п жения совнархоз ему вмешаться

—

Вер красный уг...

Когда-то коллектив цеха № занял первое место в конк лучший красный уголок дившемся на Анжерск строительном заводе, премирован радиопр проигрывателем с н стинок.

А сейчас у нас не уголка. Его помещени занял отдел труда и за Сказали: «Потерпите, это на время ремонта». Но вот и монт закончился, в отремонти ванном помещении ныне разм тился отдел главного механ сотрудники отдела труда и п платы перебрались в помеще конторы цеха № 14, а начали ку и инженерам нашего ц предлагают занять красный лок.

И вот представьте с денный перерыв прихо лектор — и мы вынужде раться на слесарном учас примостившись на станках, станках, а то и прямо на по

В неудобном положении зались рабочие цеха № 14. нам вернут наш красный у

А. Гус

г. Анжеро-Судженск.

Когда же шефы возьмутся за дело?

XIII с'езд ВЛКСМ об'явил шефство комсомола над сооружением Западно-Сибирского металлургического завода в г. Сталинске. ЦК ВЛКСМ обязал Кемеровский обком комсомола направить тысячу молодых рабочих на строительство под'ездных путей к этому заводу и шахтам, на достройку железнодорожной линии Сталинск—Абакан, по которой уже хлынул поток абаканской руды кузнецким металлургам, на строительство вторых путей и на другие об'екты, которые выполняет управление строительства «Сталинскстройпуть».

Бюро обкома ВЛКСМ 6 июня с. г. приняло постановление о направлении в «Сталинскстройпуть» на работу 930 юношей и девушек из Кемеровской области. Но это весьма важное решение выполняется крайне неудовлетворительно. Пока к нам по путевкам прибыло только 266 человек. В основном — это юноши и девушки из Прокопьевска и Мариинска. Очевидно, комитеты комсомола этих городов по-серьезному отнеслись к решению бюро обкома ВЛКСМ. Зато нельзя этого сказать о Беловском, Ленинск-Кузнецком, Гурьевском и Осинниковском горкомах комсомола. Из Белова и Осинников на стройки нашего управления приехало лишь по 8 человек, из Гурьевска — 31, из Ленинска-Кузнецкого — 41. А секретарь Тайгинского горкома ВЛКСМ тов. Жуков до сих пор не вручил ни одной путевки желающим принять участие в строительстве металлургического гиганта.

Сейчас у строителей страдная пора, и мы, как никогда, ждем реальной помощи от комсомольской организации области, которая взяла шефство над нашей стройкой.

Бюро обкома ВЛКСМ должно серьезно потребовать от секретарей горкомов и райкомов комсомола выполнения своего политически важного решения.

Ал. Харланов,
секретарь партбюро управления «Сталинскстройпуть».

По следам неопубликованных п

В редакцию обратился с бой В. Галкин. Из Барнаул направил телеграмму в Прок евск, но адресату ее не дост ли.

Начальник областного упра ния Министерства связи т. К лов сообщил нам, что прика по Прокопьевской конторе свя от 19 августа с. г. виновному экс педитору телеграфа т. Орлевой об'явлен выговор, а начальнику отделения связи № 10 г. Прокопь евска т. Черных об'явлен строгий выговор.

НА ГАЗЕТНЫЕ ТЕМЫ

Где же ответ на вопросы, волнующие шахтеров?

На раскомандировку шахты доставили очередной номер многотиражки. Горняки, которым предстоит спуститься в забои, с интересом развертывают листки, пахнущие свежей типографской краской. Они ищут на газетных страницах боевые заметки на волнующие их темы, ждут ответа на многочисленные вопросы, встающие перед ними в связи с переходом на сокращенный рабочий день и новую систему оплаты труда. Всегда ли они находят такой ответ?

Раскроем многотиражные газеты, выходящие на шахтах треста «Сталинуголь». Их материалы в последнее время должны бы, казалось, быть направленными на борьбу за быстрейший выход своих предприятий из прорыва. В тресте были допущены серьезные промахи при подготовке к переходу на новый режим, ослабла и массово-политическая работа в шахтерских коллективах. Это привело к тому, что большинство шахт в августе не справлялось с планом и задолженность по угледобыче продолжала возрастать.

С чувством сожаления приходится отмечать, что редакции упомянутых шахтерских многотиражек, как правило, в этот ответственный момент плелись в хвосте событий. Главный вопрос дня — перестройка производства — освещался в газетах очень бледно. Не было ни достаточной критики виновников плохой работы, ни горячей поддержки опыта передовиков. Надо полагать, что парторганизации шахт треста ждали от своих печатных органов гораздо большей активности.

Нам представляется полезным разобраться, в чем же дело. В каких случаях были отрадные проблески в шахтерских газетах? Где корень того, что такие проблески очень редки?

В начале августа редколлегия многотиражки **«Шахтер Кузбасса»** (шахта «Черная гора») была в довольно трудном положении. Обязанности редактора здесь выполняет начальник планового отдела Л. А. Савченко. Секретарь редакции отсутствовал. Но переход на новый режим свершился, и это выдающееся событие в жизни коллектива нельзя было не отметить. Помогло то, что Л. А. Савченко хорошо знала обстановку на предприятии и поняла, что надо опереться на лучших людей коллектива, выслушать их мнение, помочь им грамотно оформить свои заметки. С помощью партбюро это удалось сделать.

Результат налицо: газета черногорцев, единственная среди прочих, дала оперативный отклик на событие. В первом же номере, выпущенном после введения сокращенного рабочего дня, вся первая страница заполнена впечатлениями горняков. Выступают люди с добычных участков, с подземного транспорта. Сказала свое взволнованное слово работница мойки. Боевое настроение лучшей части коллектива особенно хорошо выражено в выступлении горного мастера участка № 2 В. Черепанова. Он рассказывает, что наряд, полученный его сменой 1 августа, — добыть из-под щита 120 тонн угля — многим казался невыполнимым, но началась работа — и передовики сумели создать деловую атмосферу. В. Черепанов подробно, в деталях, рассказывает о всех своих товарищах по смене, обеспечивших успех. Смена отправила на-гора 139 тонн топлива. Автор уверенно заключает:

«Результаты наглядно показывают, что выполнять план и технические нормы горняки могут. Следует только больше заниматься организацией труда».

В последующих номерах газета берет под обстрел отстающие участки производства, «узкие места», мешающие выполнять план в целом по шахте. Печатаются материалы открытого партийного собрания, на котором обсуждались итоги первой декады августа. Опубликовано несколько рабкоровских сигналов с участков. Выступает председатель женсовета Е. Мячикова, посвящая статью роли домохозяек в наведении культуры на шахте, в укреплении трудовой дисциплины. Эти материалы, бесспорно, помогают улучшить дело. Сосредоточив все внимание на вопросах работы шахты, редакция в определенной степени исправляет ошибку, допущенную в июле: тогда в газете не было тревоги за ход подготовки к новому режиму угледобычи.

Газета **«В бой за уголь»** (шахта № 3-3-бис) вышла 1 августа с передовой статьей, в которой не без под'ема извещала читателей о переходе на сокращенный рабочий день. Казалось, редколлегия достаточно понимает важность события. Но... в следующем номере о нем не было сказано ни слова! И в дальнейшем вы не увидите ни корреспонденций с передовых или отстающих участков, ни выступлений горняков — короче говоря, нет на эту тему ни одного читательского отклика.

Выпуском многотиражки **«Сталинец»** (шахта «Коксовая-1») заняты два штатных работника, и выходит она дважды в неделю. Кажется, есть полная возможность развернуться! Да и обстановка на шахте, задолжавшей десятки тысяч тонн угля, обязывает к подвижности. Но газета, поместив 3 августа пространный приказ начальника шахты о сокращенном рабочем дне, полмесяца не возвращалась к этой теме.

Собрать бы в редакции новаторов, лучших рабочих, низовых командиров — и опубликовать их предложения, претензии. Вместо этого публикуется бессодержательная, оторванная от сегодняшних дел передовица под претенциозным заголовком «Больше инициативы и выдумки в работе». В третьем районе шахты прошло отчетно-выборное партсобрание. Дать бы пошире деловую критику в адрес партбюро и хозяйственников. Вместо этого появляется отчет о собрании, весьма неумело написанный сотрудником редакции. Раскритиковать бы конкретных виновников дезорганизации производства, указать на них всему коллективу. Нет же, газета помещает карикатуру, из подписи к которой явствует, что

«ряд(?!) руководящих работников редко бывает в шахте и не знает истинного положения...».

Повисели в воздухе перепечатанные в многотиражке призывы о соревновании — обращение горняков участка № 2 кемеровской шахты «Пионер» и письмо обкома ВЛКСМ к молодым горнякам: редакция не поинтересовалась, обсуждались ли эти документы, нашли ли они поддержку на участках.

Так вести газету — значит действовать вхолостую. В очень трудный момент для предприятия работники редакции не ищут новых, необычных форм организации и подачи материала, не заботятся о расширении круга активистов газеты, о развертывании острой критики. Поэтому проблемы, по-настоящему волнующие шахтеров, не попадают вовсе на страницы многотиражки или получают слишком тусклое освещение. И немудрено: разве могут два журналиста об'ять взглядом жизнь многотысячного коллектива!

Сотрудники газеты **«Шахтерская жизнь»** имели преимущество во времени перед своими коллегами: шахта «Северный Маганак» перешла на работу по-новому месяцем раньше, с 1 июля. Полмесяца у них заняла «раскачка». Затем они попытались поднять несколько важных вопросов: поместили корреспонденции «Трудись дружно, не подводи своего товарища», «Повышать роль бригадиров», содержательную подборку «На чем ты можешь экономить». На этом удачи исчерпываются. Подлинным камнем преткновения оказался для газеты вопрос об оплате труда. В конце июля редакция подготовила статью «Что дала новая система оплаты труда». Вряд ли рядовые шахтеры смогут что-либо понять из этого нагромождения цифр и сложных расчетов. И совсем осталось им развести руками, когда 13 августа в многотиражке появилась заметка «Месячные заработки передовиков». В ней приводились данные по одней из бригад — и получалось, что... по пятому разряду рабочие зарабатывают больше, чем по шестому.

Конечно, таким неумелым подбором цифр можно только дезориентировать горняков. Освещая новый порядок оплаты труда, надо добиваться простоты и ясности, отражать истинное, типичное положение дел. Газета призвана нести в среду шахтеров идею: при инициативной, самоотверженной работе можно успешно перевыполнять нормы и зарабатывать не меньше, а даже больше, чем при прежней, запутанной системе начисления оплаты. И — это следует подчеркнуть особо — **пусть неудачная заметка не отпугивает редакцию от злободневной темы.** Горняки ждут популярного раз'яснения жизненно важного для них вопроса. Дело чести многотиражных газет — квалифицированно отвечать на него.

Очень слабо ведется газета **«За уголь»**, выходящая на шахте «Коксовая-2». Освещение большого вопроса о перестройке производства она попыталась подменить вредным пустословием. В номере от 25 июля здесь появилась заметка с претензией на сатиру «Краснобайцы» (?—видимо, редакции хотелось сказать: краснобаи). Здесь шла речь о том, что руководство шахты (имен не названо) не раз'ясняет коллективу, как будет проходить переход на сокращенный рабочий день. Вся эта заметка, вместе с сопровождающей ее карикатурой и малограмотной стихотворной подписью, вызывает недоумение: какое «руководство шахты» критикует газета, если редактором ее является... секретарь партбюро т. Зиненко. Зачем редактору понадобилось ставить себя в положение унтер-офицерской вдовы?

Редколлегиям многотиражных газет пора изменить отношение к теме первостепенной важности и заниматься ею из номера в номер. Вопрос о переходе на новый режим — не скоропреходящий. Решение его требует больших организационных усилий, длительной и напряженной работы инженерной мысли, наведения образцового порядка и строгой дисциплины на предприятиях. Партийные организации встречаются и будут встречаться с множеством трудностей, возглавляя перестройку. Печатные органы должны стать неутомимыми их помощниками, всесторонне освещая жизнь коллективов на ответственном этапе.

В этой связи надо пред'явить претензии Прокопьевскому горкому КПСС и его отделу пропаганды и агитации. Решение областного ко митета партии об улучшении руко водства горкома печатью, принят весной нынешнего года, выполняе ся очень слабо. Допущены просч в подборе журналистских к Работа редакций многотира активом не улучшилась, газе имеют рабкоровских постов на ках, большая часть материа шется штатными сотрудника чество семинаров, проводи горкоме, также нуждается ном улучшении. «До сих признаться, мы занимались ками», — говорит зав. от паганды и агитации т. Видимо, и «накачки», т. е тажи без разбора газет немалые из яны, если в ный момент, как перех щенный рабочий день, не были повернуты л нейшей теме дня.

Мало помогает своим собратьям городская газе **терская правда».** Она поч ликует обзоров многотира чати. Правда, сотрудники ражек обращаются за помощ верстке очередных номеров чают такую помощь, но это одна сторона дела и притом н ная. Органу горкома КПСС но регулярно давать оценку жанию многотиражек, нацелива на освещение наиболее злоб ных тем жизни рудника.

Отмечая День шахтера, мно тиражные газеты одного из кр нейших угольных трестов наш бассейна поместили немало инте ных материалов о передовиках и изводства, о соревновании за по ем угледобычи, сказали в адрес о няков идущие от сердца, задуш ные слова. Пусть и в дальней они так же заботливо поддержи ростки нового, способствуя слаж ной, ритмичной работе шахтерс коллективов.

Ю. БАЛАНДИ

Почему на шахтах не хватает запасных частей?

ГДЕ ВЗЯТЬ?

Как говорят завзятые председатели, «несколько слов по ходу нашего совещания». Сегодня мы печатаем несколько новых писем, полученных редакцией. К сожалению, в разговор включились еще далеко не все. Как ни странно, молчат пока горняки таких механизированных рудников, как Ленинский и Беловский.

Еще раз приглашаем вас, товарищи снабженцы и машиностроители, выступить в газете. Отчитайтесь перед горняками, если есть встречные претензии, пред'явите их.

Ждем новых писем. Совещание продолжается.

У нас на разрезе работают мощные экскаваторы, но они все уже подносились, а частей для ремонта нет. Зубья ковша на наших грунтах служат, как правило, полтора—два месяца. Потом мы их переворачиваем и оставляем так до полного износа. Но это не выход. Надо бы на Кузнецком комбинате организовать широкое производство высококачественных зубьев.

Очень часто на экскаваторах «СЭ-3» выходят из строя маслонасосы. Эти механизмы почти не поддаются ремонту. Срок их службы можно бы удлинить так: резервуар с маслом располагать на 80—90 сантиметров выше насоса, чтобы масло подавалось самотеком. Сейчас у нас в резерве нет ни одного маслонасоса. Дефицитом стали также оттяжки стрелы экскаваторов.

Для сокращения простоев на ремонтах и авариях на каждом экскаваторе в обязательном порядке должен быть электросварочный аппарат, а на нашем разрезе один на 5 машин, да и тот старенький.

Притчей во языцех стали калибровочные якорные цепи для тяги и под'ема ковша, которые часто рвутся и вызывают большие простои экскаваторов. Между прочим на базе комбината в Прокопьевске они лежат уже несколько лет в очень большом количестве (около ста тонн), но выписывают их только по разрешению главного механика комбината, а ему, как правило, не дозвонишься.

Совсем забывают у нас о мелочах, без которых, однако, экскаватор не может работать. Так, например, нигде на базах нет щеток и щеткодержателей к генераторам и командоконтроллерам, контакторов к панелям постоянного тока, катушек искрогасительных контактов постоянного тока. Все это можно делать на наших заводах, силами самого комбината. Делают же их в мехцехах. Получается дорого, кустарно.

Сколько раз уже писалось о плохом качестве канатов. Мы требуем канаты марки «ЭКПС» ГОСТ 7669-55, а нам дают всякие «эрзацы», которые работают на тяге ковша 5—6 дней. Отделу главного механика комбината надо написать рекламацию на Магнитогорский калибровочный завод. Канаты выпуска 52—53—54 гг. были куда лучше. Канатов не хватает, но рядом с этим уживается парадоксальный факт: почему-то снабженцы дают на экскаваторы «СЭ-3», «ЭКГ-4» и «ЭШ-4-40» по 210 метров. Каждый раз пропадает 30-метровый отрезок. Надо бы знать, что на одну навеску идет 60, а **не 70 метров.**

Нам приходится часто пользоваться услугами ЦЭММ треста. О качестве их изделий необходимо сказать. Бронзовое и чугунное литье имеет очень много раковин, пористое, потому что готовится «вналив», без давления и центробежных установок. В результате втулки, ползуны и другие детали экскаваторов работают всего 3—4 месяца вместо 1—1,5 года. Пальцы, втулки ковша, гусениц не цементируются. ЦЭММ, конечно, могут исправить эту беду, только их надо снабдить соответствующими установками и приспособлениями, а возможно даже заставить изготовить их самим.

Не знаем мы, что делать с валами, шестернями, звездочками к экскаваторам. В поисках их я несколько десятков раз бывал не только на базе треста «Осинникиуголь», но и на базе комбината, но получить так и не смог, хотя экскаватор «СЭ-3» из-за этих частей уже находится в аварийном состоянии. Правда, звездочки на базе были, но работник комбината т. Кузнецов, будучи там, отказал нам. Мы убедились, что на базе комбината есть многие дефицитные детали и материалы. Такие, как аустенитовые электроды, ленты Феррадо и т. д. Но почему-то нам они не достаются. То ли забыли работники комбината о нашем разрезе, то ли вообще в снабжении нет порядка. Ясно только одно: это не дело, когда ходовые детали лежат на складах. Надо их оперативно распределять по предприятиям, а не гноить в амбарах.

Ремонт механизмов усложняется у нас и из-за того, что не хватает инструментов, метизов. Каждый болт и гайку мы заказываем в ЦЭММ треста «Осинникиуголь» за 50 км от Малиновки, а там еще подумают, делать или нет такую мелочь. У экскаваторщиков нет ни прессов, ни с'емников, ни ключей. Все гайки **обрублены.** Когда машинисты закручивают гайки зубилом и кувалдой, больно смотреть.

Может быть, у разреза и не было бы такой нужды в запасных частях, если бы экскаваторы хорошо ремонтировались на заводе. Прибыл как-то в Малиновку с Прокопьевского завода экскаватор «Кировец», так на нем было столько неисправностей, что он у нас стоял на ремонте еще полмесяца. Тормоза не работали, золотники неисправны, гидросистема отказывала, зубья негодные, кожуха задевают за шестерни. Видно, завод разобрал машину, промыл, собрал старое, покрасил, составил акт о недоделках и посчитал свою миссию законченной. А нам краской нечего глаза замазывать. Мы ждем добросовестной работы.

Руководству комбината надо учесть, что экскаваторы «НКМЗ» и «УЗТМ» — это все равно что целые шахты, могущие давать несколько тысяч тонн угля в сутки. Простои этих машин обходятся стране очень дорого, а происходят они очень часто как раз из-за нехватки запасных частей.

Н. РУДОМЕТКИН,
механик Алардинского разреза шахты «Малиновская-1-2».

Товарищи работники совнархоза! Помогите горнякам получить зубья ковша, якорные цепи, прочные канаты, инструменты и метизы.

Капля в море

Уважаемая редакция! Вопрос, поднятый областной газетой, пожалуй, является самым злободневным. Так как газета обратилась с призывом принять участие в совещании, то я охотно расскажу, как снабжается запасными частями подземный транспорт нашей шахты.

Для ремонта электровозов мы получаем так мало деталей, что это просто капля в море. Постепенно механизмы и узлы электровозов выходят из строя из-за срывов профилактического ремонта. На нашей шахте дело дошло до того, что пришлось из двух электровозов собирать один, лишь бы не сорвать работу участков. Чаще всего выходит из строя контроллер. К нему нужны такие мелкие детали, как контакты, палачки контакторного вала, контакты и пружины реверсивного барабана, а также контакторные пальцы, контакторы и искрогасительные камеры.

Нужны пусковые сопротивления, щетки к ним, максимальный автомат для троллейных электровозов, фары, стекла. Для ремонта механической части электровозов необходимы подшипники «7518», пружины для подвески мотора, моторно-осевые вкладыши, рессоры.

Это самые дефицитные детали, как нам кажется. Если мы ошибаемся, то товарищи поправят этот список.

Хочется пожелать, чтобы в совещании приняло участие как можно больше горняков и чтобы оно скорее достигло своей цели.

В. КЛЫЧКОВ,
механик подземного транспорта шахты № 2.

Срываются заказы — срываются ремонты

Обогатительная фабрика на шахте «Байдаевская» — самый механизированный участок. Здесь разработаны специальные графики профилактического ремонта и осмотра оборудования, слесарям поручено постоянное наблюдение за определенными механизмами. Однако далеко не всегда качество ремонта зависит от старания и умения слесарей.

Для поддержания механизмов в рабочем состоянии фабрика своевременно дает заказы на запасные части. Так как в готовом виде мы получаем их очень мало, то зачастую приходится обращаться в ЦЭММ и на Прокопьевский механический завод. Случается, что там наши заказы откладывают не только в долгий, но и в бездонный ящик.

Например, в декабре 1956 года Прокопьевский мехзавод принял от нас заказ на изготовление четырех сорокавосьмизубых звездочек для скребковых конвейеров. Получили мы их только к концу июля. Почти через два года! Буксы вибровала грохота делаются уже больше года.

Иногда завод просто отказывается принять заказы, которые для ЦЭММ слишком сложны. Трудно его упросить изготовить валы сепаратора. Они требуют большой точности. В июле ЦЭММ выполнили такой заказ, но валы мы забраковали.

Заказы, с которыми предприятия обращаются в ЦЭММ, становятся сложнее, и нам кажется, что у наших мастерских для выполнения их не всегда хватает квалификации, грамотности, теоретических знаний. Видимо, надо принимать какие-то меры, чтобы те запасные части, которые делаются у нас, были вполне работоспособными и по качеству приближались к заводским.

А самое лучшее, конечно, договориться с заводами, чтобы они сами в достатке снабжали эксплуатационников деталями для своих механизмов.

И. КОРНИЦКИЙ,
мастер ОТК обогатительной фабрики.

Две помехи

Снабжение запасными частями — один из самых неразработанных и больных вопросов. Мне кажется, что серьезной помехой делу здесь являются два обстоятельства.

Во-первых, заводы-изготовители плохо снабжают эксплуатационников технической документацией к своим машинам и механизмам. В паспорте обычно указывается только характеристика машины, но почти ничего не говорится об уходе за ней. Нет рабочих чертежей, по которым можно было бы правильно, технически грамотно заказать деталь. Вот, например, инструкция к фидерным автоматам, которые мы получаем с завода «Кузбассэлектромотор». Попробуй закажи изоляторы, контакты, части механизма свободного расцепления, если не указаны даже номера этих деталей. Пишешь в заявке просто «контакт», хотя их несколько видов. Нет у нас и новых каталогов запасных частей, а те, что были выпущены в свое время министерством, теперь устарели и не переиздаются.

Во-вторых, многие предприятия горного машиностроения ведут узковедомственную практику. Даже если им и известно, какие части на шахтах особенно дефицитны, они не стремятся во что бы то ни стало увеличить их выпуск, а если и дают, то «с нагрузкой», т. е. вместе с другими, совершенно ненужными частями. У шахтных вагонеток часто выходит из строя вилка сцепки. Мы их много раз просили у Киселевского машиностроительного завода, но тот отпускает только сцепки в сборе (т. е. вилка плюс еще 5 деталей), которые в семь раз дороже. Нужна ли такая «коммерция» государству?

Томский завод им. Вахрушева уже несколько лет выпускает ручные электропилы. Режущая цепь их изнашивается примерно после месяца напряженной эксплуатации. Представители завода были у нас на шахте, лично убедились, что это именно так, но пилы по-прежнему не комплектуются запасными цепями. У нас лежит без дела много пил только из-за того, что нет режущих цепей, которые стоят 20—30 рублей. Последний раз томичи об'ясняли нам, что эту деталь они сами получают с другого завода, причем не больше, чем нужно для производства. Спрашивается, почему же завод не борется с таким порядком?

Кстати сказать, томские машиностроители скуповаты и на запасные части для штепселя «ШР-1». Мы пред'являли им много актов, говорящих о недолговечности контактной системы, но завод и не меняет ее, и деталей не дает. У нас не хватает частей, которые стоят 5—10 рублей, и приходится поэтому выбрасывать целые аппараты. Это уже пахнет тысячами.

Совершенно нетерпимое положение с теми машинами, которые уже сняты с производства, но еще эксплуатируются. У нас работает 7 машин «УМП-1». За два последних года мы не получили к ним ни одной гайки.

Отдельного разговора заслуживает такая вещь, как предохранитель. Предприятиям они нужны в огромном количестве. Ведь это по своему назначению деталь обреченная, не рассчитанная на «выносливую» работу. А что получается? Патрон после нескольких сгораний выходит из строя, а заменить его нечем. Из-за того, что не хватает этой мелочи, стоящей 3 руб. 40 коп., мы не можем использовать магнитные пускатели ценой больше полутора тысяч рублей. Мне кажется, что предохранители «ПР-1» и «ПР-2» надо в массовом порядке выпускать на одном из заводов нашего совнархоза.

Г. ВДОВЕНКО,
главный механик шахты № 5-6.

Изменить отношение к строительству цементных заводов

Осуществление большого плана капитального строительства в нашем экономическом районе, да и в других немыслимо без увеличения производства цемента, наращивания производственных мощностей цемзаводов Кузбасса. И это, конечно, известно работникам совнархоза и прежде всего управления строительства. Однако нужных мер для ускорения строительства и расширения цементных заводов они до последнего времени не принимали.

В соответствии с указаниями ЦК КПСС и Совета Министров СССР на Кузнецком и Яшкинском заводах в текущем году должны быть введены мощности на 469 тыс. тонн цемента в год. А что для этого сделано? Очень немного. Реальной для ввода нынче можно считать только третью технологическую линию Кузнецкого завода (мощность 125 тыс. тонн), которая, кстати, планировалась к сдаче еще в прошлом году. Строительство четвертой технологической нитки на 144 тыс. тонн цемента сорвано.

О безответственном отношении в совнархозе к строительству об'ектов цементной промышленности можно судить на примере Яшкинского завода. В ноябре прошлого года на совещании при бывшем заместителе председателя совнархоза т. Голдине, в присутствии главного инженера управления промышленности строительных материалов тов. Гриссик и других ответственных работников был решен вопрос о сооружении на предприятии дополнительных установок мощностью 200 тыс. тонн цемента. Позднее эти товарищи от такого комплекса-минимума отказались, стали утверждать, что он-де не обеспечит ввод указанной мощности. Однако каких-то новых деловых предложений они не внесли. Утвержденного пускового комплекса на заводе до 8 августа не было. Таким образом, расширение производства шло по существу самотеком. Совнархоз без каких-либо оснований снял с об'екта на другие цели 10 млн. рублей.

Очень медленно ведутся работы на первоочередных участках. Например, по печному и углеподготовительному отделениям план выполнен только на 16 процентов, производственному водопроводу — на 15 процентов, электроподстанции — на 9 процентов.

Усугубляется положение еще и тем, что трест № 144 (управляющий М. И. Власов) и Яшкинское строительное управление (начальник С. С. Почтарь) плохо организуют строительные работы на заводе. В результате план первого полугодия был выполнен лишь на 70, а субподрядными организациями — на 30 процентов.

Такая же, если не хуже, обстановка и на строительстве Топкинского цементного завода. Ведется оно с 1953 года, ввод предприятия намечен на 1960 год, а за прошедшие пять лет по об'екту освоено всего 13 процентов сметной стоимости строительно-монтажных работ! Семимесячное задание строители здесь выполнили на 60 процентов.

Топкинскому стройуправлению одновременно с цемзаводом поручена реконструкция мехзавода, молзавода и строительство некоторых об'ектов местного значения. Характерно, что по всем им план перевыполнен на 2.052 тыс. рублей, тогда как по цемзаводу он недовыполнен на 3.174 тыс. рублей.

Управление плохо обеспечивается строительными материалами, не всегда своевременно получает техническую документацию. Возмутительным является тот факт, что в настоящее время по заводу нет утвержденного проектного задания.

Вместе с тем на строительстве допускается много брака и переделок, крайне плохо организован и механизирован труд строителей.

Все это ведет к большому удорожанию работ и тяжелому финансовому состоянию управления. Только за прошлый год при освоении капвложений на 11 млн. рублей, убытки составили более 4 млн. рублей.

Начальник стройуправления А. П. Чернов и управляющий трестом М. И. Власов действенных мер по устранению этих недостатков не принимают.

Не занимаются по-настоящему строительством и сами заказчики. Руководители Кузнецкого цементного завода (директор т. Маленов) часто не предоставляют фронта строителям, по этой причине, например, тормозились работы на монтаже 8-й мельницы и теплообменника. На Яшкинском заводе (директор тов. Далечин) не обеспечивается своевременный снос строений. Дирекция строящегося Топкинского завода (директор т. Герасимов) имеет в штате 27 человек, однако должного влияния на ход работ на стройплощадке они не оказывают.

Строительство предприятий цементной промышленности, разумеется, дело нелегкое, трудностей при этом встречается много. В частности, на Кузнецком и Яшкинском заводах работы приходится вести в условиях действующих производств. Нередко задерживается техническая документация, медленно решаются вопросы с поставкой оборудования и контрольно-измерительных приборов. И все-таки эти трудности преодолимы. Надо только покончить с безответственным отношением к строительству цементных заводов, ликвидировать отставание этой важной отрасли народного хозяйства.

Обком КПСС, обсуждая в июле ход строительства базы стройиндустрии и предприятий промышленности строительных материалов, обязал Совет народного хозяйства, начальника управления строительства Г. А. Гарбузова, начальника управления промышленности строительных материалов Н. С. Хорошилова разработать мероприятия по безусловному выполнению государственного плана сооружения производственной базы, обеспечить своевременный ввод в действие пусковых об'ектов. Только после указания обкома партии Совет народного хозяйства недавно рассмотрел состояние строительства Яшкинского цементного завода. Стоит заметить, что при этом не были раскрыты причины срыва строительства, зависящие от работников совнархоза, а перечислены лишь общие, так называемые «об'ективные». В совнархозе теперь ставят вопрос о пересмотре сроков ввода мощностей.

Конечно, сейчас ничего другого, как просить отсрочку, не остается. Но спрашивается, почему в течение года было такое недопустимое отношение к этой важнейшей стройке, почему за это никто не несет ответственности?

М. ДРОЗДОВ,
руководитель группы советского контроля Совета Министров РСФСР.

Зарубежные новости

«День энергетика» в Польше

ВАРШАВА, 31 августа. (ТАСС). Как передает Польское агентство печати, сегодня, по случаю праздника польских энергетиков на электростанции «Конин» в Познаньском воеводстве состоялись торжества, на которые прибыли член Политбюро ЦК ПОРП председатель комиссии планирования при Совете Министров С. Ендриховский и министр горной промышленности, топлива и энергетики Ф. Ваниолка.

В торжестве принимали также участие делегации энергетиков из ГДР и Чехословакии.

К торжествам по случаю «Дня энергетика» было приурочено официальное открытие крупнейшего в этом районе буроугольного разреза «Гославице-1».

Выступая на торжественном заседании, С. Ендриховский привел данные о развитии энергетики в Польше. Он отметил, в частности, что в 1938 году мощность польских электростанций составляла 1.692 мегаватта, а в настоящее время она достигает 5.257 мегаватт. В 1938 году в Польше было выработано 3.977 млн. киловатт-часов электроэнергии, а в текущем году производство электроэнергии составит более 23 млрд. киловатт-часов.

Свидетельство роста народного благосостояния

БУХАРЕСТ, 31 августа. (ТАСС). Исполняется 10 лет со дня реорганизации на социалистической основе сберегательных касс Румынии.

За годы народной власти в результате успехов, одержанных в строительстве социализма и повышении жизненного уровня трудящихся, созданы благоприятные условия для увеличения числа вкладчиков и вкладов в сберкассы. Если 10 лет назад в стране было 723 тысячи вкладчиков, то в этом году их насчитывается почти 2,6 миллиона. В настоящее время сумма вкладов в сберегательных кассах в 15 раз превышает сумму вкладов, имевшуюся в 1948 году. За 10 лет число сберегательных касс и их отделений возросло примерно в 13 раз.

Открытие второй Международной конференции по мирному использованию атомной энергии

ЖЕНЕВА, 1 сентября. (**Спец. корр. ТАСС М. Паньшин**). Сегодня утром в Женевском дворце наций состоялось официальное открытие второй Международной конференции по мирному использованию атомной энергии.

Первое заседание конференции началось под председательством известного французского ученого профессора Ф. Перрэна. С приветственными речами к собравшимся обратились президент Швейцарской конфедерации Т. Холенштейн, генеральный секретарь ООН Д. Хаммаршельд, генеральный директор Международного агентства по атомной энергии С. Коул, генеральный директор Всемирной организации по вопросам здравоохранения Г. М. Кандау.

Патриотическое движение трудящихся КНДР

ПХЕНЬЯН, 1 сентября. (ТАСС). Среди трудящихся Корейской Народно-Демократической Республики ширится движение за досрочное выполнение первого пятилетнего плана развития народного хозяйства (1957—1961 гг.).

Все большее число коллективов предприятий страны берет на себя новые производственные обязательства.

Китайская Народная Республика. На Шанхайском автосборочном заводе начат серийный выпуск автомашин типа «Джип».
НА СНИМКЕ: сборка автомашин в цехе завода.
Фото агентства Синьхуа.

Важный документ международного значения

Ответы Председателя Совета Министров СССР тов. Н. С. Хрущева на вопросы корреспондента «Правды» относительно прекращения испытаний ядерного оружия вызвали живой отклик зарубежной печати.

Китайский народ, пишет газета «Жэньминь жибао», целиком и полностью поддерживает ясную точку зрения Советского правительства в этом волнующем все человечество вопросе.

Небывалая по масштабам серия испытаний ядерного оружия, проводимая в последнее время США и Англией на Тихом океане, указывает газета, вызвала всеобщее возмущение и беспокойство народов. Выводы Женевского совещания экспертов показали, что выдвигаемые западными державами предлоги в попытке доказать невозможность эффективного контроля над ядерными испытаниями являются совершенно несостоятельными.

Американское и английское правительства, отмечает далее «Жэньминь жибао», об'явили о временной приостановке испытаний на год, а не о прекращении навсегда этих испытаний. Если учесть, что после ядерных испытаний необходим как раз такой период для подготовки следующей серии испытаний ядерного оружия, то станет ясно, что практически означает так называемое прекращение испытаний на год.

Заявления правительств США и Англии, подчеркивает «Жэньминь жибао», никак не могут служить доказательством того, что они изменили свою прежнюю позицию, а лишь еще раз свидетельствуют о том, что они вновь прибегают к обманным маневрам, пытаясь уйти от обвинений, пред'являемых миролюбивыми народами, усыпить их бдительность.

Советское правительство, последовательно выступая за мир, за прекращение всеми странами, обладающими ядерным оружием, испытаний и производства ядерного оружия, вновь выразило желание приложить еще одно усилие, согласившись на проведение переговоров с США и Англией. В ответах Н. С. Хрущева, заявляет газета, ясно сказано, что цель этих переговоров должна состоять в заключении всеми государствами соглашения о прекращении навсегда испытаний ядерного оружия.

Комментируя в редакционной статье «Такова воля народов» ответы Председателя Совета Министров СССР Н. С. Хрущева на вопросы корреспондента «Правды», болгарская газета «Работническо дело» осуждает махинации правящих кругов США и Англии. Они не только не последовали примеру Советского Союза, односторонне прекратившего испытания ядерного оружия, пишет газета, но и стремятся использовать благородную инициативу СССР в своих корыстных целях, чтобы форсировать свое атомное вооружение и добиться военных преимуществ над СССР. Безусловно, подчеркивает «Работническо дело», Советское правительство не может допустить, чтобы был нанесен урон интересам безопасности Советского государства. Народы настоятельно требуют, пишет в заключение газета, чтобы Соединенные Штаты и Великобритания последовали примеру Советского Союза, который открыто и честно прекратил испытания атомного и водородного оружия.

Албанская газета «Башкими» заявляет, что ответы Н. С. Хрущева на вопросы корреспондента «Правды» являются новым важным документом международного значения, разоблачающим попытки правящих кругов Запада воспрепятствовать запрещению испытаний ядерного оружия. Результаты намечаемых переговоров, подчеркивает «Башкими», целиком зависят от западных держав, ибо Советский Союз давно уже занял правильную гуманную позицию в разрешении этой проблемы. Народы мира, пишет в заключение газета, настойчиво требуют от западных держав последовать примеру Советского Союза и навсегда преградить путь к использованию оружия массового уничтожения.

Глава Советского правительства, отмечает газета «Трибюне» (ГДР), сделал заявление, являющееся ясным ответом на попытки западных держав затянуть решение вопроса о запрещении ядерных взрывов. Теперь, пишет газета, западные державы должны, наконец, доказать, действительно ли они хотят предпринять шаги для прекращения испытаний ядерного оружия или же все их действия преследуют цель затянуть прекращение испытаний ядерного оружия и получить для себя односторонние военные преимущества.

Индийская газета «Серчлайт» пишет, что ответы Н. С. Хрущева на вопросы корреспондента «Правды» укрепляют надежды на мир. Газета «Нейшнл геральд» приветствует позицию СССР, выраженную в ответах Н. С. Хрущева. Разграничивая вопрос о прекращении ядерных испытаний, который является первоочередным, и общие вопросы разоружения, газета пишет: «Не должно быть никаких сомнений относительно правоты Советского Союза, настаивающего на том, что прекращение испытаний является очень срочным и должно быть достигнуто раньше, чем может быть достигнуто соглашение по разоружению».

Открытие конгресса британских тред-юнионов

БОРНЕМУТ, 1 сентября. (**Спец. корр. ТАСС М. Федоров**). Сегодня утром в Борнемуте открылся 90-й ежегодный конгресс британских тред-юнионов. В работе конгресса принимают участие около 1 тысячи делегатов, представляющих 8.337.325 членов профсоюзов.

Конгресс БКТ собрался в этом году в условиях серьезного спада в экономике Англии, роста безработицы и падения реальной заработной платы трудящихся. Все это, а также антирабочая политика правительства, с особой силой диктуют необходимость разработки единой профсоюзной тактики. Важность 90-го конгресса определяется также тем, что он, как ожидают, явится последней встречей представителей профсоюзов, входящих в БКТ, перед новыми парламентскими выборами, которые, по упорно циркулирующим слухам, правительство Макмиллана намеревается провести досрочно в 1959 году.

Наряду с отчетным докладом генсовета конгрессу предстоит обсудить резолюции по внутренним и международным вопросам, внесенные отдельными профсоюзами.

В этих резолюциях резко критикуется экономическая и внешняя политика правительства и выдвигаются требования, чтобы правительство Англии отказалось от испытаний и производства ядерного оружия и добивалось созыва совещания глав правительств великих держав.

Конгресс открыл председатель БКТ Том Иэйтс. В своей речи он отметил ухудшение экономического положения Англии. Во многих отраслях промышленности, сказал он, наблюдается застой производства. Судя по всем признакам, сказал Иэйтс, правительство решило пойти по пути создания армии безработных — большей, чем когда бы ни было со времени войны. Вновь государство умышленно проводит политику, которая приговаривает людей к бесцельному хождению по улицам. Мало удовлетворительного и в положении с ценами.

Краткие сообщения

✦ По приглашению премьер-министра Афганистана принца Мухаммеда Дауда в Афганистан вылетел с дружественным визитом председатель правительства Чехословацкой Республики Вильям Широкий. В поездке в Афганистан председателя правительства сопровождают министр иностранных дел Вацлав Давид, заместитель министра школ и культуры Иозеф Трика и заместитель министра внешней торговли Алоиз Глох.

✦ Как сообщает агентство АДН, городской театр Эрфурта осуществил постановку музыкальной народной драмы композитора Мусоргского «Борис Годунов». Премьера оперы была тепло встречена зрителями.

(ТАСС).

Сегодня на этой странице:

Успех новой лотереи
Рассказы о товарищах
Спортивные новости
У школьников Кузбасса

Вторая денежно-вещевая лотерея

1 сентября всюду: в сберегательных кассах, на промышленных предприятиях, в учреждениях, торговых организациях началась продажа билетов второй денежно-вещевой лотереи.

Уже итоги первого дня показывают, что трудящиеся Кузбасса активно участвуют в проведении новой лотереи.

Шофер городской автобазы в Анжеро-Судженске Александр Иванович Шмаков приобрел 125 билетов первой лотереи. И он не просчитался. На один из билетов пал выигрыш 1.800-рублевого ковра. На этот раз Шмаков купил сразу 100 билетов и заявил, что несколько позднее купит еще.

20 билетов новой лотереи взял колхозник сельхозартели имени Верховного Совета Г. Семенов, который при розыгрыше первой денежно-вещевой лотереи выиграл ковер.

Один день — срок не велик. Но за это время уполномоченный по распространению лотерейных билетов на шахте имени Ярославского в г. Ленинске-Кузнецком М. Трофимова продала горнякам на 1.000 рублей билетов. Учитывая, что 2 процента от суммы проданных билетов поступают как вознаграждение людям, которые непосредственно занимаются распространением лотерейных билетов, Трофимова заработала дополнительно 20 рублей.

Бойко идет продажа билетов новой денежно-вещевой лотереи в многочисленных сберегательных кассах области. Почти на 500 билетов больше, чем за первый день реализации первой лотереи, продали 1 сентября сберкассы Рудничного и Кировского районов областного центра. На 5 тысяч рублей реализовано их сберегательными кассами Сталинска.

Продажа билетов второй денежно-вещевой лотереи продолжается.

Чуткий человек, опытный руководитель

Много хорошего можно сказать о нашем бригадире Анатолии Степановиче Юдине. Его забота и внимание помогли нам сдружиться, хорошо узнать товарищей по труду.

Вспоминается время, когда только что начал складываться коллектив. Совсем нередкими были случаи, когда кто-то пытался спрятаться на работе за спины других. Бригадир, защищая интересы всей бригады, наказывал таких людей. Это заставило многих пересмотреть свое отношение к труду, и сейчас они работают не хуже остальных.

А вот еще случай. На днях к нам в бригаду пришел новичок — А. Музыченко. Он повел себя неправильно: не слушал советов товарищей, держался высокомерно. Его решительно предупредили: или Музыченко будет уважать коллектив, или пусть уходит из бригады. Это подействовало.

Нарушителей дисциплины бригадир не терпит. Вышел как-то и со мной грех. Опоздал на работу, некому было разбудить. За это был немедленно наказан. Обижаться было нельзя. Чувствовал, что наказание справедливое.

Возьмем другой, казалось бы, не относящийся к делу, пример: на нашем участке, в том числе и в бригаде, много бывших учащихся ФЗО, ныне хороших горняков, которые построили собственные дома. Выстроил дом и я. Большую помощь оказал нам в этом бригадир. Юдин часто бывал в шахткоме, когда решался вопрос о приусадебных участках, выделении леса для застройщиков. А когда горняки начали ставить дома, он старался так подменять своих рабочих, чтобы каждый имел возможность потрудиться у себя на стройке. Выполнению плана это не помешало.

Хороший личный пример показывает Анатолий Степанович и в работе. Никто из нас не сможет пожаловаться на его нерасторопность. Он ничего не делает с холодком, загорается сам и зажигает своей энергией других.

Основа многих наших успехов — правильная организация труда, своевременная подготовка рабочего места, сознательное отношение к своим обязанностям и, прежде всего, умение и опыт. Мы дорожим каждой минутой рабочего времени. На все это Анатолий Степанович также обращает серьезное внимание.

Сейчас можно было бы подвести некоторые итоги работы коллектива: за первое полугодие бригада выполнила план на 108,8 процента, а нормы выработки — на 139 процентов. В июле она добыла еще около 400 тонн угля сверх плана. Перекрыто задание и в августе. Когда шахта перешла на сокращенный рабочий день — трудиться стало легче, меньше бывает простоев, повысился заработок, больше остается свободного времени на отдых и культурные мероприятия. Чаще мы стали собираться вместе, чтобы обсудить свои производственные дела. И каждый из нас очень внимательно прислушивается к словам своего бригадира — нашего чуткого товарища, с которым легче преодолевать любые трудности.

А. ФЕДЮШИН,
навалоотбойщик участка № 1 шахты № 9-15.

Шахтеры идут учиться

На шахте «Комсомолец» Ленинского рудника редко какой горняк не учится. Одни обучаются на курсах по повышению деловой квалификации, другие — в школах рабочей молодежи, третьи — в техникумах или вузах. Эта огромная тяга людей к знаниям закономерна. Год от года шахта все больше оснащается первоклассной отечественной техникой. Ставится задача — в ближайшие годы обеспечить комплексную механизацию и автоматизацию процессов угледобычи. Ясно, что без достаточной общеобразовательной и специальной подготовки нельзя стать технически грамотным горняком. Это хорошо понимают все наши шахтеры.

Только за последние четыре года 150 рабочих шахты окончили без отрыва от производства семилетнюю школу. В числе их лучшие производственники: откатчик первого участка В. Терешкин, такелажник Г. Черданцев, люковой четвертого участка Б. Щетинин и другие. Они поступили в техникум. Диспетчер З. Хаснутдинов, получивший два года назад аттестат зрелости, сейчас заочно учится в горном техникуме. Вместе с другими и я окончил школу-десятилетку. Думаю продолжать учебу. С переходом на сокращенный рабочий день для этого создаются еще более благоприятные условия.

Партийное бюро и шахтный комитет профсоюза задались целью: помочь каждому молодому горняку, не имеющему семилетнего образования, получить его. Образована специальная комиссия, члены которой раз'ясняют шахтерам важность повышения знаний. В беседах речь идет о том, что с переходом на сокращенный рабочий день учиться может каждый шахтер, знания всем нужны, как воздух, как свет.

В школу рабочей молодежи записываются десятки людей различных возрастов и профессий.

Б. ЖАРКОВ,
электрослесарь.

Я. Рыльский — чемпион мира в фехтовании на эспадронах

НЬЮ-ЙОРК, 1 сентября. (ТАСС). В Филадельфии закончились соревнования на первенство мира по фехтованию.

Последним видом программы было фехтование на эспадронах на личное первенство. В финал вышли два советских спортсмена — Я. Рыльский и Д. Тышлер. Оба представителя СССР выступили здесь с большим успехом и поделили первое—второе места, имея по 5 побед и два поражения.

Для определения чемпиона между ними был устроен дополнительный бой. Его выиграл Я. Рыльский, который и завоевал золотую медаль. Д. Тышлер, вышедший на второе место, награжден серебряной медалью.

Спортивная хроника

В полуфинале на кубок области по шахматам встретились команды городов: Прокопьевск — Гурьевск, Мариинск — Киселевск. Победу одержали спортсмены Прокопьевска и Киселевска с одинаковым счетом: 3,5:2,5. Встреча их в финале дала ничейный результат, но в соответствии с положением о соревновании победителями признаны прокопьевцы. Им вручен переходящий кубок, а участники награждены дипломом второй степени.

☆ ☆ ☆

Команда шахматистов Кузбасса в составе восьми человек (шесть мужчин и две женщины) выезжала в г. Омск. Встречу выиграли омичи. Кемеровчане выбыли из дальнейшей игры.

ПЕРВОКЛАССНИЦА. Фотоэтюд **Я. Короткова.**

Первые дни занятий в школах

Славная традиция

Новый учебный год в школах Прокопьевска по традиции открылся торжественной встречей старшеклассников с малышами, пришедшими в школу первый раз. Знакомя первоклассников с родной школой, они рассказывали им о правилах поведения школьника, показывали свое хозяйство. А в школе много интересного. Более 100 юннатских бригад трудились нынешним летом на школьных новостройках: одни сооружали теплицы, другие строили спортивные залы и мастерские, третьи ремонтировали учебные здания. Общая стоимость выполненных учащимися Прокопьевска работ равняется почти 7 млн. рублей.

Показывая плоды своего труда, старшеклассники посвящали малышей в смелые и увлекательные планы ближайшего будущего. В школе № 18 ребята задумали нынче организовать свою птицеферму, где будет содержаться около 500 кур. Решили удвоить площадь фруктово-ягодного сада учащиеся школы № 14. В школе № 11 намереваются выращивать ранние овощи в своей теплице и т. д.

Но вот раздался первый звонок, и во всех 60 школах города прозвучала команда:

— На торжественную линейку становись!

А после линейки за парты село более 35 тысяч школьников.

Общественные и хозяйственные организации Прокопьевска много потрудились для того, чтобы обучение детей проходило на высоком уровне и более полно отвечало задачам коммунистического воспитания.

А. СНЕТКОВ.
(Корр. «Кузбасса»).

Хорошее начало

1 сентября учащиеся 24-й средней школы Рудничного района Кемерова с развернутыми знаменами и яркими букетами цветов выстроились у подножия памятника В. И. Ленину. Сюда пришли и те, кто впервые переступил порог школы и те, кто десятый год учится в ней. Знаменосцы и горнист замерли в почетном карауле, а сотни ребят с большим волнением проходили мимо памятника основателю Советского государства В. И. Ленину.

Затем десятиклассники преподнесли подарки самым юным школьникам и пожелали им учиться так, как учился Володя Ульянов. С приветствием и поздравлением выступили директор школы Н. Л. Фокина и заведующий орготделом райкома КПСС И. Г. Шкуратов.

— Мы уйдем сейчас отсюда с тем, чтобы через год вновь прийти сюда и отрапортовать о сделанном, о планах, о спаянности и силе нашего коллектива, о его хорошей и отличной учебе, — сказала завуч П. А. Петрова.

Зазвучал горн, и учащиеся направились в школу.

Родители первоклассников: Мальцев, Чечельницкий, Данкова, Литовченко.

В новой школе

В отдаленном поселке Кузнецкого района Сталинска была только семилетняя школа, размещавшаяся в деревянном одноэтажном здании. Теперь здесь выстроена новая средняя школа № 40. 1 сентября в ней начались занятия.

Учащиеся принимали активное участие в строительстве школы. Они много поработали на расчистке площадки, прорыли 150-метровую канаву для теплотрассы и электрокабеля, сами красили полы, панели и т. п.

В школе воспитываются не белоручки. Здесь учат детей общественно-полезному труду. А теперь для этого созданы особенно благоприятные условия. Скоро будет построено типовое здание учебных мастерских.

Ребята получили к новому учебному году прекрасный подарок. Вот почему с нескрываемой радостью светятся глаза светловолосой с косичками девочки, которая под громкие аплодисменты сказала на торжественной линейке свое искреннее спасибо родной Коммунистической партии за ее заботу о советских школьниках.

В Кузнецком районе города новую среднюю школу № 76 получили дети шахтерских поселков Зыряновки и Абашева. Еще 12 лет назад в районе была всего одна средняя школа, а сейчас их 8, а всего школ 30.

С. ГЕРАСИН.
(Корр. «Кузбасса»).

Сегодня в кино и клубах

ЛЕТНИЙ КИНОТЕАТР (филиал кинотеатра «Москва»). **Иностранная кинохроника № 14. Гуттаперчевый мальчик** (9, 2-20 — для детей). **Песня первой любви** (10-20, 12-20, 4-20, 6-20, 8-20, 10-20). 3-й зал кинотеатра «Москва» **Иностранная кинохроника № 13. Семья Ульяновых** (9, 2-45 — для детей). **Золотая симфония** (10-55, 12-50, 4-40, 6-35, 8-30, 10-25).

КИНОТЕАТР «МЕТАЛЛУРГ». **Поддубенские частушки** (9-10, 12-50 — для детей). **Когда чувства побеждают рассудок** (11, 2-40, 4-30, 6-20, 8-10, 10 — дети до 16 лет не допускаются).

КИНОТЕАТР «ОКТЯБРЬ». **Тарас Шевченко** (11, 3—для детей). **Шофер поневоле** (1, 5, 6-50, 8-40, 10-30).

КИНОТЕАТР «КОМСОМОЛЕЦ». **Честь товарища** (11, 2-30 — для детей). **Смерть велосипедиста** (12-40, 4-10, 6, 8, 10 — дети до 16 лет не допускаются).

КИНОТЕАТР «ХИМИК». **Бессмертная песня** (4 — для детей; 7-40). **Наследник** (5-40, 9-20).

КЛУБ КХЗ. **Дело еще не закончено** (3, 5, 7, 9).

КЛУБ «УДАРНИК». **Флаги на башнях** (5, 7, 9).

КЛУБ ГРЭС. **Комсомольск** (4, 6, 8, 10).

ДОМ КУЛЬТУРЫ ХИМКОМБИНАТА. **Ловийса** (6, 8, 10).

Требуются

МЕХАНИЗИРОВАННОЙ КОЛОННЕ № 24 ТРЕСТА «СИБЭЛЕКТРОСЕТЬСТРОЙ» для работы по строительству высоковольтных линий электропередач в районах Западной Сибири срочно — ст. **инженер** по проекту — оклад 1.200 руб., **инженер ПТО** — оклад 1.000 руб., **старший прораб** — оклад 1.650 руб., **механики линейные** — оклад 1.100 руб., **прораб** — оклад 1.300 руб., **мастер** — оклад 1.100 руб., **кладовщик** — оклад 500 руб.

Обращаться: г. Прокопьевск, ул. Фасадная, 12, в отдел кадров управления мехколонны.

НОВО-КЕМЕРОВСКОЙ ТЭЦ — дипломированные газоэлектросварщики, слесари-сантехники, слесари-ремонтники, штукатуры-маляры, плотники, столяр, машинист паровоза, бухгалтер-расчетчик, разнорабочие.

Обращаться: г. Кемерово, Предзаводской поселок, в отдел кадров ТЭЦ.

ШАХТЕ «АБАШЕВСКАЯ-2» срочно — **забойщики, проходчики, навалоотбойщики, лесодоставщики, электрослесари.** Одиночки обеспечиваются общежитием.

Оплата труда сдельно-премиальная.

КЕМЕРОВСКОЙ КОНДИТЕРСКОЙ ФАБРИКЕ — гл. бухгалтер, рабочие на стройку, грузчики, технички.

Обращаться: г. Кемерово, ул. Магистральная, 37.

КЕМЕРОВСКОМУ ТРЕСТУ СТОЛОВЫХ И РЕСТОРАНОВ срочно — **машинистка, буфетчицы в школьные буфеты, повара, рабочие** на свиноферму, **коновозчики, временные рабочие** на засолку овощей.

Обращаться: г. Кемерово, ул. Красная, 7.

КЕМЕРОВСКОМУ ОБЛТОПУПРАВЛЕНИЮ для работы в аппарате — **старший бухгалтер-ревизор,** на шахтах — **главные бухгалтеры, горные инженеры и техники.**

Обращаться: г. Кемерово, ул. Вокзальная, 79.

ОБЛАСТНОМУ УПРАВЛЕНИЮ ХЛЕБОПРОДУКТОВ — машинистка.

Обращаться: г. Кемерово, ул. Тобольская, 6, в отдел кадров.

ТРЕСТУ «КЕМЕРОВОСТРОЙ» на постоянную работу — **столяры, плотники, каменщики, бетонщики, мозаичники, пилорамщик, слесари-сантехники, мотористы, шоферы, землекопы и транспортные рабочие.**

Оплата труда сдельно-прогрессивная. Одинокие обеспечиваются общежитием.

Обращаться: г. Кемерово, Советский проспект, 11, в отдел кадров.

СИБИРСКОЙ ЭКСПЕДИЦИИ «СОЮЗМАРКШТРЕСТА» на топографические работы — **рабочие,** оплата труда сдельная. Рабочие обеспечиваются бесплатной спецодеждой, обувью и жильем.

Обращаться: г. Кемерово, ул. Вокзальная, 52, или Рудничный район, ул. Коперная, 53; г. Ленинск-Кузнецкий, ул. Кишиневская, 21; г. Сталинск, Старокузнецк, 5-я Кирпичная, 27.

ОРС ТРЕСТА «КЕМЕРОВОУГОЛЬ» производит набор на курсы **продавцов продовольственных товаров.**

Принимаются лица с образованием 9—10 классов.

Срок обучения 11 месяцев.

Обращаться: г. Кемерово, Рудничный район, в отдел кадров орса.

К сведению подписчиков!

Областной отдел «Союзпечати» доводит до сведения всех руководителей заводов и фабрик, шахт и строек, колхозов, учебных заведений, учреждений и организаций о том, что городские отделы и райорганизаторы «Союзпечати» с 1 сентября приступили к приему бюджетной подписки на газеты и журналы на 1959 год.

Прием бюджетной подписки продлится до 15 октября с. г.

От индивидуальных подписчиков прием подписки начнется с 1 октября.

«Союзпечать».

УПРАВЛЕНИЕ ТЕПЛОВЫХ СЕТЕЙ «КУЗБАССЭНЕРГО» ДОВОДИТ ДО СВЕДЕНИЯ ПОТРЕБИТЕЛЕЙ ТЕПЛОВОЙ ЭНЕРГИИ ОТ ГОРОДСКИХ ТЕПЛОВЫХ СЕТЕЙ:

1. Потребители обязаны к 15 сентября с. г. подготовить тепловые пункты (произвести необходимый ремонт, теплоизоляцию трубопроводов, установку необходимых контрольно-измерительных приборов).

Абоненты, тепловые пункты которых не будут отремонтированы и оснащены необходимым минимумом контрольно-измерительных приборов к 15 сентября с. г., будут отключены от тепловых сетей впредь до приведения последних в состояние, пригодное для эксплуатации, а виновники будут подвергаться штрафу.

2. Подключение новых абонентов к городским тепловым сетям на отопительный период 1958—59 гг. будет производиться только до 15 сентября с. г. в установленном законом порядке.

Дирекция управления тепловых сетей «Кузбассэнерго».

В павильоне „Сибирь“ ВСХВ

На Всесоюзной сельскохозяйственной выставке, на центральной ее части — площади Колхозов, — расположен павильон «Сибирь». В нем демонстрируются достижения и опыт работы передовых хозяйств краев и областей за 1957 год, а также основные достижения промышленности Сибири. До 1956 года каждому краю и области в павильоне было отведено по маленькому залу. Теперь, в отличие от других павильонов выставки, показ построен по отраслевому принципу.

Вводный зал. Об'емная карта, на которой показываются природно-экономические зоны и размещение основных отраслей народного хозяйства Сибири. Приводятся данные о том, что в Сибири сосредоточены 88 проц. всех имеющихся в СССР запасов угля и до 80 проц. гидроэнергетических ресурсов, четыре пятых лесных богатств, крупнейшие месторождения цветных и редких металлов, железных руд, химического сырья. Сибирь дает 38 проц. всей угледобычи РСФСР. В 1957 г. было добыто 103,6 млн. тонн угля. Сейчас в Сибири за каждые 5—6 дней добывается угля столько же, сколько его давала Россия в 1913 году.

На фоне об'емной карты на просвечивающихся планшетах демонстрируются такие данные: площадь Сибири 9,7 млн. квадратных километров — почти половина территории Советского Союза. Территория Европы равна 10,5 млн. кв. км. И далее: за годы Советской власти в Сибири созданы новые промышленные центры и города — Сталинск, Прокопьевск, Кемерово, Норильск, Киселевск, Ангарск, Ленинск-Кузнецкий.

В пяти отраслевых залах павильона демонстрируются достижения и опыт работы отдельных хозяйств — сибирских колхозов, совхозов, научно-исследовательских и опытных учреждений. В этих залах главное внимание сосредоточено на том, как и какими методами передовые хозяйства Сибири достигли высоких показателей производства сельскохозяйственной продукции.

В Сибири получают высокие и устойчивые урожаи не только на целине и залежи, но и на старопахотных землях. По этой теме демонстрируются материалы колхоза «Гигант», Аларского района, Иркутской области, где за последние семь лет средняя урожайность зерновых культур составляет 16,5 центнера, а яровой пшеницы по 19,2 центнера с гектара, а также Бердского совхоза, Новосибирской области, который в 1956 году на старопахотных землях собрал зерновых культур по 17,6 центнера, а в 1957 году по 19,5 центнера с каждого из 7.390 гектаров. Здесь себестоимость центнера зерна составляет 20 руб. 90 коп.

В числе экспонентов, чьи достижения и опыт работы демонстрируются в зале «Зерновые культуры», шесть являются представителями Кемеровской области. Это — колхозы «Победа», «Восход» и «Ленинский путь», Ленинск-Кузнецкого района. Первые два хозяйства представлены как передовики социалистического соревнования за увеличение производства зерна в 1957 году. Колхоз «Победа» получил урожайность зерновых по 22 центнера с гектара и сдал государству 23 тыс. центнеров зерна, а колхоз «Восход» при урожайности 22,3 центнера с гектара сдал 14 тыс. центнеров зерна. Кроме того, колхоз «Победа» демонстрирует свои достижения в возделывании овса (на площади 734 га получено по 31 центнеру с гектара), а колхоз «Восход» — по получению высокого урожая зерна вико-овсяной смеси, — получено по 24,7 центнера с га на площади 64 гектаров. В колхозе «Ленинский путь» урожайность этой смеси составила по 23,4 центнера с каждого из 70 гектаров.

Совхозы «Орлово-Розовский» и имени Чкалова демонстрируют свои достижения в борьбе за хлеб.

«Орлово-Розовский» совхоз отличается высокой урожайностью зернобобовых культур. Колхоз имени К. Маркса, Кемеровского района, представлен в павильоне за высокий урожай озимой ржи, являющейся высокоурожайной культурой в подтаежных и лесостепных районах Сибири.

В зале «Картофелеводство, овощеводство и садоводство» посетители знакомятся с приемами выращивания высоких урожаев картофеля и овощей в открытом и закрытом грунтах, с опытом использования тепловых отходов промышленности при развитии овощеводства закрытого грунта, с садоводством и пчеловодством Сибири. На примере работы совхоза «Садопарковое» Кузнецкого металлургического комбината, которому отведен специальный стенд, посетители видят, какими методами сибиряки добиваются высоких урожаев плодов. В этом зале демонстрируются и данные упомянутого выше «Орлово-Розовского» совхоза, который в минувшем году собрал картофеля по 132 центнера с каждого из 267 гектаров.

В зале «Технические и масличные культуры» освещены данные по выращиванию высоких урожаев подсолнечника, конопли, льна-долгунца, льна масличного, рыжика, сахарной свеклы.

Разнообразна и актуальна тематика в зале «Животноводство». На 30 стендах здесь освещается 27 тем. Посетитель павильона может подробно ознакомиться с работой молодежной бригады на ферме, опытом передовых хозяйств по выращиванию высокого урожая кукурузы, основной силосной культуры, и скармливанию ее скоту, по вопросам организации зеленого конвейера для молочного скота, овец, свиней. Здесь убедительно показано, что скармливание скоту смеси зеленой массы кукурузы и бобовых культур резко повышает удой молока; что нагул и ускоренный откорм скота — лучшие методы увеличения производства дешевого мяса, а полноценное кормление животных — основа племенной работы. На конкретных примерах посетитель видит, что кормление овец силосом повышает их продуктивность; что бесклеточное содержание свиней и откорм их сухими зерносмесями из самокормушек намного увеличивают производство свинины и снижают ее себестоимость; что передовые хозяйства удачно применяют для откорма свиней специальные комбинированные силосы и этим увеличивают выход свинины на 100 гектаров пашни. Птицеводство, как большой резерв увеличения производства мяса, методы повышения яйценоскости кур, методы снижения себестоимости выращивания поросят, — эти и многие другие вопросы также широко освещены в зале «Животноводство».

На одном из стендов посетитель читает: «Собственная кормовая база — основа увеличения производства дешевого молока». Он узнает, что совхоз имени Чкалова, Кемеровской области, на каждые 100 га сельскохозяйственных угодий производит по 293 центнера молока себестоимостью 83 р. 49 коп. за центнер, что здесь в минувшем году было 474 коровы со среднегодовым удоем в 3.740 килограммов. Такие результаты хозяйство имеет благодаря тому, что здесь полностью освоены три полевых, овощной, два прифермских и два луго-пастбищных севооборота, в которых возделываются кормовые культуры на 2,097 гектарах. Это позволяет в достаточной мере обеспечить все поголовье скота грубыми, сочными и концентрированными кормами. На другом стенде, на примере свиноводческой фермы кузбасского совхоза «Заря», посетители павильона убеждаются в том, что скармливание свиньям картофеля в поле на корню снижает затраты труда и себестоимость свинины. В этом хозяйстве в прошлом году на картофельном поле с применением электроизгороди пасли 3.150 свиней. Это позволило на 13,3 проц. снизить затраты на кормление животных. Себестоимость одного центнера привеса по прямым затратам уменьшена на 73 руб. 62 коп., или на 26 проц.

В павильоне «Сибирь» демонстрируется большое количество самых разнообразных натуральных экспонатов. Достаточно сказать, что общее количество их составляет более девяти тысяч: 615 снопов зерновых, зернобобовых, масличных и технических культур, кукурузы, многолетних и однолетних трав; 300 мешков зерна и семян самых различных сельскохозяйственных культур; образцы картофеля, овощей, корнеплодов, сахарной свеклы, плодов, ягод; 72 среза сибирских древесных пород, 883 шкурки пушных зверей; 55 чучел сибирских пушных зверей, птиц, рыбы; продукты животноводства и птицеводства.

В павильоне демонстрируются также охотничьи и рыболовные принадлежности, национальные костюмы, ковры, всевозможные изделия из костей мамонта и моржей, продукты химической обработки древесины, образцы многочисленных ископаемых недр сибирской земли.

Цифровые данные о достижениях и богатом опыте работы передовых хозяйств, изобилие натуральных экспонатов, представленных в павильоне, красноречиво свидетельствуют, что теперь Сибирь — поистине край несметных богатств, мощной индустрии, крупнейшая житница СССР на Востоке страны, что величественны и грандиозны перспективы ее развития.

Ю. ЕФРЕМОВ,
директор павильона «Сибирь» ВСХВ, агроном.

Редактор Ф. Е. ДЁМИН.

АДРЕС РЕДАКЦИИ И ИЗДАТЕЛЬСТВА: г. Кемерово, ул. Сталина, № 66. **ТЕЛЕФОНЫ:** редактора 2-24, заместителя редактора 8-05, секретаря 2-53, секретариата 4-85, **отделов редакции:** партийной жизни 8-63, пропаганды 4-57, обзоров местной печати 11-52, угольного 1-21, промышленности и транспорта 2-37, сельскохозяйственного 4-57, отдела культуры и быта 15-36, информации 14-21, отдела писем 11-52, отдела об'явлений 6-83, ночной прием информации 1-21, бухгалтерии 6-83, технического секретаря 15-67, директора типографии 3-96.

ОП00997. Типография «Кузбасс» облполиграфиздата. Тираж 130.000. Заказ № 4860.