Пролетарии всех стран, соединяйтесь!

КУЗБАСС

ОРГАН КЕМЕРОВСКОГО ОБЛАСТНОГО И ГОРОДСКОГО КОМИТЕТОВ КПСС, ОБЛАСТНОГО И ГОРОДСКОГО СОВЕТОВ ДЕПУТАТОВ ТРУДЯЩИХСЯ

Год издания 37-й. № 207 (9420) | Воскресенье, 31 августа 1958 г. | Цена 20 коп.

Работники угольной промышленности! Боритесь за выполнение и перевыполнение производственных планов! Дадим больше топлива для народного хозяйства страны!

ОТВЕТЫ Н. С. ХРУЩЕВА НА ВОПРОСЫ КОРРЕСПОНДЕНТА «ПРАВДЫ»

Председатель Совета Министров СССР тов. Н. С. Хрущев, отвечая на вопросы корреспондента «Правды», заявил, что 31 октября — приемлемая для Советского правительства дата начала переговоров с Соединенными Штатами Америки и Великобританией о незамедлительном прекращении испытаний ядерного оружия.

Тов. Н. С. Хрущев заметил, что наиболее подходящим местом для переговоров он считает Женеву, где недавно эксперты успешно разработали вопрос о технических методах контроля за соблюдением соглашения относительно прекращения ядерных испытаний.

Тов. Н. С. Хрущев при этом подчеркнул, что такие переговоры должны иметь своей целью заключение соглашения о прекращении навсегда испытаний всех видов атомного и водородного оружия всеми государствами.

Констатируя, что Женевское совещание экспертов окончательно похоронило легенду, будто контроль над соблюдением соглашения о прекращении ядерных испытаний невозможен, тов. Н. С. Хрущев с удовлетворением отметил, что выводы совещания полностью подтвердили справедливость точки зрения Советского правительства по этому вопросу.

Советское правительство, сказал тов. Н. С. Хрущев, согласно со всеми заключениями и рекомендациями относительно системы контроля за повсеместным прекращением ядерных испытаний, содержащимися в докладе Женевского совещания экспертов.

Теперь, подчеркнул тов. Н. С. Хрущев, не может быть никаких отговорок и оправданий для отказа от немедленного и повсеместного прекращения экспериментов с ядерным оружием.

Глава Советского правительства с сожалением отметил, что заявления президента Эйзенхауэра и английского правительства, опубликованные 22 августа, не свидетельствуют о том, что правительства США и Великобритании готовы последовать примеру Советского Союза и немедленно прекратить испытания.

Временная приостановка испытаний на год, о которой говорят правительства США и Великобритании, не имеет никакого значения, так как это как раз такой период, который необходим для подготовки очередной серии ядерных испытаний.

Порочный круг, созданный противниками соглашения о повсеместном прекращении испытаний, вновь замкнулся, сказал тов. Н. С. Хрущев. «Сейчас, когда для всех стало ясно, что контроль вполне осуществим, в Вашингтоне и Лондоне опять заявляют, что решение вопроса о прекращении испытаний возможно только в связи с решением других вопросов разоружения».

Правительства США и Великобритании явно используют прекращение Советским Союзом ядерных испытаний, чтобы получить для себя односторонние военные преимущества.

Правительство СССР не может допустить, чтобы вследствие таких действий западных держав был нанесен ущерб интересам безопасности Советского государства.

Тов. Н. С. Хрущев заявил:

«Действия США и Великобритании, идущие вразрез с волей народов, освобождают Советский Союз от того обязательства, которое он в одностороннем порядке взял на себя, рассчитывая на добрую волю правительств западных держав в вопросе о незамедлительном и повсеместном прекращении испытаний ядерного оружия».

Предстоящая тринадцатая сессия Генеральной Ассамблеи ООН, сказал Н. С. Хрущев, должна сказать свое веское слово по вопросу о прекращении ядерных испытаний всеми государствами.

День шахтера

СОЛНЕЧНЫЙ камень. Так называем мы уголь потому, что в пластах его скована могучая энергия солнца. Благороден труд советских шахтеров, воскрешающих эту энергию! Смелые, упорные, шахтеры добывают из-под земли черное золото, которое дает жизнь промышленности и транспорту, тепло и свет приносит людям. Каменный уголь — это не только топливо, но и ценнейшее сырье для нашей быстро развивающейся химической промышленности. Из него можно получить многие тысячи необходимых человеку продуктов.

В знак особого уважения к героическому шахтерскому труду, учитывая его огромную важность для укрепления могущества Родины, в нашей стране установлен праздник — День шахтера. Многомиллионная армия горняков, шахтостроителей, работников углеобогатительных фабрик, машиностроительных заводов и других предприятий угольной промышленности, весь советский народ отмечают его нынче одиннадцатый раз. Сердечное спасибо говорят сегодня горняки Коммунистической партии и Советскому правительству за их заботу о людях труда, за то, что угольная промышленность превратилась теперь в одну из ведущих и высокомеханизированных отраслей социалистического народного хозяйства, а жизнь шахтеров, как и всех трудящихся, с каждым годом становится краше.

Нам сейчас даже трудно представить, как могли работать горняки-углекопы в условиях царской России. Их труд правдиво описан в одном из очерков В. В. Вересаева: «По проходу быстро, как кошка, прополз на четвереньках рабочий, таща за собой на веревке нагруженные углем санки. Это саночник; всю свою 12-часовую упряжку он ползает взад и вперед, отвозя на себе уголь. Человек обращается в четвероногое...». Так было.

Современная шахта — это настоящий завод, а покорители недр вооружены первоклассной отечественной техникой — комбайнами, погрузочными машинами, электровозами. Теперь такие трудоемкие операции, как бурение доставка угля в забоях, транспортировка его и погрузка в железнодорожные вагоны полностью механизированы, а труд горняка все больше сводится к управлению машинами.

Немалый вклад в совершенствование горной техники и систем разработок внесли и продолжают вносить кузбассовцы. Я. Я. Гуменник и начальник шахты «Байдаевская» М. С. Ковальчук за создание замечательного проходческого комбайна удостоены Ленинской премии; на этой машине был установлен мировой рекорд проходки. В нашей области создан также высокопроизводительный грузчик для проходки стволов и многое другое. Немало творческой выдумки проявляет бригада монтажников Б. В. Шушпанникова на Киселевском руднике по переводу шахтных установок на автоматическое управление.

Новым ярким проявлением заботы партии и правительства является перевод шахт на сокращенный рабочий день и новую систему оплаты труда. Теперь горняки ведущих профессий работают 6 часов в сутки, у них остается больше времени для самообразования, отдыха, воспитания детей, всестороннего развития своих способностей. Пламенные советские патриоты — шахтеры Кузбасса в ответ на заботу о них из года в год увеличивают добычу угля. Нынче она составит около 73 млн. тонн. Это в 2,5 раза больше, чем добывалось в России в 1913 году. Уголь из Кузнецкого бассейна отправляется 11 тысячам предприятий и организаций Сибири и Урала.

Сегодня шахтерские коллективы отчитываются за свою работу, подводят итоги выполнения обязательств в соревновании с горняками Донбасса за досрочное выполнение годовых планов. Многим из них есть чем порадовать своих земляков. Успешно обгоняют время горняки разрезов № 8, Листвянского, Байдаевского и Кедровского — они добывают уголь уже в счет октября. Мужественно штурмуют недра дружные коллективы шахт «Шушталепская-1», «Байдаевская», «Зиминка-3-4», «Тайбинская», имени Ярославского, «Чертинская-Южная» и ряда других, отправившие на-гора по нескольку десятков эшелонов топлива дополнительно к плану. Значительно раньше срока завершили 8-месячную программу шахтеры Томусинского, Кемеровского и Беловского рудников. В счет сентября выдают уголь коллективы более 50 шахт и разрезов. Успеху кузбассовцев во многом способствует крепнущая производственная дружба с донецкими горняками. Их богатый опыт, в особенности работы на сокращенном дне, нашел широкое применение и в Кузбассе.

В битве за уголь участвует много замечательных мастеров своего дела. Это люди трудолюбивые, творчески относящиеся к работе. Они умело используют технику, совершенствуют производство, по-хозяйски относятся к оборудованию и материалам, благодаря чему по примеру донецких горняков ежесменно перевыполняют нормы, экономят средства, дают продукцию высокого качества. С уважением говорят в нашем бассейне об очистных бригадах Ф. Ф. Егорова с «Северной», И. М. Выскребенца с шахты № 8, М. М. Полухина с «Тайбинской», проходчиках бригад В. С. Пономарева с «Бунгурских штолен», В. В. Черненко с шахты имени Вахрушева, А. В. Белова с «Ягуновской», Героя Социалистического Труда С. М. Благинина из Осинниковского шахтостроительного управления. Всех не перечесть! Успешно руководят горными работами и коллективами начальники участков А. В. Изварин, Г. Ф. Жупник, В. И. Горин, М. Ю. Вольф и другие. Крепкая шахтерская спайка, взаимопомощь, забота об общем успехе, деловитость — вот что отличает передовиков.

В дни предпраздничного соревнования горняки проявили немало ценной инициативы, поддержка и распространение которой даст большой эффект. Коллектив второго участка кемеровской шахты «Пионер», которым руководит Н. Г. Четин, бросил клич: «Больше, дешевле, лучше!». Горняки 9-го участка «Байдаевской» предлагают так организовать работу, чтобы недельное задание выполнять за пять дней.

Творческий, высокопроизводительный труд шахтеров по достоинству оценивается советским народом. Около 30 тысяч горняков бассейна удостоены высоких правительственных наград, из них свыше полторы тысячи — ордена Ленина. В канун праздника большая группа горняков награждена почетными грамотами обкома КПСС и облисполкома, знаками «Шахтерская слава» и «Отличник социалистического соревнования РСФСР», многим присвоено звание «Почетный шахтер».

Вместе с тем нельзя пройти и мимо печальных фактов, омрачающих праздник. Не справились с заданием коллективы многих шахт, участков, бригад. Шахтостроители затягивают сроки пуска об'ектов. Подводя итоги работы за восемь месяцев, важно вскрыть причины срыва заданий и наметить пути, как быстрее их устранить.

Сейчас по всей стране развертывается социалистическое соревнование за достойную встречу 41-й годовщины Великого Октября. Дружно включиться в него, принять конкретные обязательства и настойчиво бороться за их осуществление каждым коллективом, чтобы порадовать Родину новыми эшелонами сверхпланового угля, — дело чести всех шахтеров Кузбасса.

ГОРНЯКОВ ПРИВЕТСТВУЮТ:

ИЗ МОСКВЫ

Совет Министров РСФСР поздравляет рабочих, инженерно-технических работников и служащих угольных, шахтостроительных предприятий и организаций Кемеровского Совета народного хозяйства с всенародным праздником — Днем шахтера и желает коллективам шахтеров и шахтостроителей дальнейших успехов в работе, достижения высоких производственных показателей.

Заместитель Председателя Совета Министров РСФСР НОВИКОВ.

ИЗ ДОНБАССА

Шахтеры комбината «Сталинуголь» поздравляют горняков Кузбасса и сообщают, что в социалистическом соревновании они добились значительных успехов. Семимесячный план добычи угля выполнен на 100,8 процента. Сверх задания выдано 169 тысяч тонн топлива. Экономия составила 8 млн. 400 тыс. рублей.

Приветственная телеграмма получена из комбината «Артемуголь». Коллектив его поздравляет рабочих и инженерно-технических работников комбината «Кузбассуголь» и желает им новых трудовых побед.

ИЗ КАРАГАНДЫ

Начальник комбината «Карагандауголь» т. Шибаев и председатель обкома профсоюза угольщиков т. Кенжин от имени шахтеров Караганды поздравляют горняков Кузбасса. Они пишут: «Желаем коллективам дальнейших трудовых успехов на благо нашей любимой Родины».

С САХАЛИНА

Горняки Сахалина горячо поздравляют шахтеров Кузбасса с всенародным праздником. Желаем новых трудовых успехов в социалистическом соревновании на благо нашей любимой Родины. Рады сообщить вам, что 8-месячный план добычи выполнен комбинатом досрочно — 25 августа. По производительности труда план семи месяцев выполнен на 101,6 проц. От снижения себестоимости сэкономлено 7 млн. рублей.

ИЗ ПЕРМИ

Горячо поздравляем с всенародным праздником — Днем шахтера. Желаем коллективу горняков комбината «Кузбассуголь» дальнейших производственных успехов, досрочного выполнения государственного плана третьего года шестой пятилетки.

Начальник комбината РОЗОВ.
Председатель обкома углепрофсоюза КОБЕЛЕВ.

ИЗ ТЯЖИНСКОГО РАЙОНА

С удовольствием выполняем поручение членов артели и поздравляем вас, товарищи горняки Кузбасса, с праздником! Мы гордимся вашим славным трудом и желаем вам новых, еще больших успехов.

Мы с вами делаем одно общее дело. Вы добываете «хлеб для промышленности», а мы выращиваем хлеб на колхозных полях. Сейчас у нас горячая страдная пора. Выращен хороший урожай. Члены сельхозартели трудятся на уборке, не считаясь со временем.

Обязательства у нас большие и ответственные. Мы решили продать государству более ста тысяч пудов хлеба, 3.800 центнеров молока, 800 центнеров мяса. Новые заготовительные цены на продукты растениеводства и животноводства позволяют нам получить в этом году денежный доход не менее 2,5 миллиона рублей.

Уборку урожая мы ведем комплексно и качественно. На хлебоприемный пункт уже отправлено свыше 20 тысяч пудов хлеба нового урожая. Особенно хорошо трудятся наши животноводы. Доярки А. В. Каптелина, В. А. Гутник, Р. П. Шрамко и другие надоили с начала года по 1.400 — 1.500 килограммов молока от каждой коровы своей группы.

А. ГРИГА, председатель колхоза «Победа»; А. МОРОЗОВ, агроном; А. КРАСНОВ, секретарь парторганизации.

ПОЗДРАВЛЯЕМ С НАГРАДОЙ

В ознаменование горняцкого праздника Кемеровский Совет народного хозяйства и областной совет профсоюзов наградили знаком «Шахтерская слава» 269 передовых рабочих, инженерно-технических работников и служащих комбината «Кузбассуголь».

Знака первой степени удостоено 18 горняков, второй степени — 44 и третьей — 207. Среди награжденных Николай Степанович Балашко — бригадир шахты «Северный Маганак», Иван Григорьевич Поздняк — забойщик шахты «Северная», Яков Федорович Бгатов — бригадир навалоотбойщиков шахты имени Сталина, Петр Иванович Бородкин — машинист экскаватора Красногорского угольного разреза, Лука Григорьевич Филатов — проходчик шахты «Тайбинская», Иосиф Семенович Могилевский — начальник участка шахты № 8, Василий Сергеевич Евсеев — управляющий трестом «Томусауголь», Иван Борисович Свиридов — машинист комбайна шахты «Полысаевская-1» и другие горняки.

Вновь учрежденным значком «Отличник социалистического соревнования РСФСР» награждены 435 лучших работников нашего бассейна. Эту почетную награду заслужили передовые рабочие тт. Афанасьев, Гавриленко, Дубинина, Лавриненко, Копытов, Пелелюк, Ашукин, Лобанов, Хасанов, Григорович, Семенов, Босовров, Новиков, Счекин, Слепцов, Ботелев, Попов, Петрухин и многие другие.

Особым уважением в коллективах пользуются горняки, удостоенные высокого звания «Почетный шахтер». Это высококвалифицированные работники, люди упорные, трудолюбивые. Они крепко дорожат шахтерской честью и не только сами трудятся хорошо, но считают своим долгом обучать мастерству молодежь.

Сегодня, когда горняки в одиннадцатый раз встречают свой праздник, гвардия почетных шахтеров пополнилась 399 старейшими горняками, проработавшими под землей более 10 лет.

Все кузбассовцы от души поздравляют славных покорителей недр и желают им новых успехов в борьбе за уголь, являющийся, по образному выражению В. И. Ленина, настоящим хлебом для промышленности.

Больше угля — сильнее наша Родина!

Концерт художественной самодеятельности артековцев

Н. С. Хрущев и Поль Робсон аплодируют пионерам

ЯЛТА. (ТАСС). Вчера Первый секретарь ЦК КПСС, Председатель Совета Министров СССР тов. Н. С. Хрущев, отдыхающий на южном берегу Крыма, посетил санаторий «Нижняя Ореанда», где встретился с выдающимся американским общественным деятелем, лауреатом Международной Ленинской премии за укрепление мира между народами Полем Робсоном. Состоялась сердечная беседа тов. Н. С. Хрущева с Полем Робсоном и его супругой Эсландой Робсон.

Вечером в санатории побывали пионеры из Всесоюзного пионерского лагеря «Артек». Они дали концерт художественной самодеятельности, на котором присутствовали Н. С. Хрущев и П. Робсон. От всей души приветствовали их артековцы и заполнившие зал отдыхающие.

Дети, приехавшие во Всесоюзный пионерский лагерь из Москвы и Ленинграда, Киева и Ташкента, Свердловска и Новосибирска и многих других городов нашей великой Родины, пели, танцевали, читали поэмы и стихи. Каждый номер, исполненный ими, принимался с большой теплотой, сопровождался горячими аплодисментами зрителей.

В зале звучат артековские песни «Есть местечко в Крыму» и «Везут, везут ребят».

Концерт окончен. Его участники под аплодисменты присутствующих преподносят букеты крымских цветов Н. С. Хрущеву и П. Робсону.

Затем всех зрителей приглашают на площадку санатория. Под южным небом продолжается веселье, в котором принимают участие все — и исполнители и зрители. Исполняется «Танец дружбы». Теснее сомкнулось кольцо. Звучит одна из популярных в народе песен — «Широка страна моя родная». Ее запевает Поль Робсон:

Я другой такой страны не знаю,
Где так вольно дышит человек...

Затем Поль Робсон с большой душевной теплотой исполнил лирическую песню «Ноченька».

Пионерам пора возвращаться домой. На прощанье Поль Робсон поет для них негритянскую «Колыбельную». Полные радостных впечатлений, пионеры возвращаются в «Артек».

В Совете Министров РСФСР

Совет Министров РСФСР принял постановление о проведении с 1 сентября 1958 года второй денежно-вещевой лотереи.

Размещение лотерейных билетов будет производиться при строгом соблюдении принципа добровольности, путем продажи за наличный расчет через уполномоченных комиссий содействия государственному кредиту и сберегательному делу на предприятиях, в учреждениях и колхозах, а также в сберегательных кассах, предприятиях связи, магазинах, зрелищных предприятиях, театральных кассах, газетных киосках, войсковых частях и других организациях.

Ниже публикуются утвержденные Советом Министров РСФСР условия второй денежно-вещевой лотереи 1958 года.

УСЛОВИЯ
проведения второй денежно-вещевой лотереи 1958 года

1. Общая сумма второй денежно-вещевой лотереи определена в 1,000.000.000 рублей. На эту сумму выпускаются билеты достоинством в 5 рублей.

2. Общая сумма выигрышей по лотерее составляет 400.000.000 рублей.

3. Лотерейные билеты выпускаются отдельными разрядами по 20.000.000 рублей. Каждый разряд состоит из 40.000 серий (с № 40.001 по № 80.000); в каждой серии имеется 100 билетов (с № 001 по № 100).

4. Тираж выигрышей по лотерее состоится 20—27 декабря 1958 года в г. Ленинграде.

В тираже разыгрывается 14.000.000 выигрышей, в том числе 13.945.000 вещевых выигрышей на сумму 392.275.000 рублей и 55.000 денежных выигрышей на сумму 7.725.000 рублей.

а) Вещевые выигрыши:

Наименование предметов	стоимость (в руб.)	на 1 разряд (20 млн. руб.) Количество	Сумма (в руб.)	на 50 разрядов (1 млрд. руб.) Количество	Сумма (в тыс. руб.)
Автомашина «Волга»	40.000	1	40.000	50	2.000
Автомашина «Москвич»	25.000	2	50.000	100	2.500
Дома одноквартирные, однокомнатные щитовой конструкции типа Щ-1-54 (в деталях)	12.500	2	25.000	100	1.250
Мотоциклы М-72	8.000	16	128.000	800	6.400
Мотоциклы ИЖ-56	5.500	30	165.000	1.500	8.250
Мотороллеры «Тула-200»	5.000	5	25.000	250	1.250
Пианино	5.265	20	105.300	1.000	5.265
Аккордеоны с футлярами	1.580	10	15.800	500	790
Баяны с футлярами	1.705	10	17.050	500	852,5
Гармонии «Хромка» с футлярами	548	10	5.480	500	274
Радиолы «Рекорд»	495	60	29.700	3.000	1.485
Радиоприемники 2-го класса	765	40	30.600	2.000	1.530
Магнитофоны «Эльфа»	900	5	4.500	250	225
Патефоны	200	300	60.000	15.000	3.000
Радиограммофоны	350	49	17.150	2.450	857,5
Фотоаппараты «Зоркий 2С»	700	40	28.000	2.000	1.400
Фотоаппараты «Смена-2»	180	100	18.000	5.000	900
Ружья охотничьи ИЖ-54	1.200	5	6.000	250	300
Ружья охотничьи БМ	435	21	9.135	1.050	456,75
Велосипеды мужские	645	200	129.000	10.000	6.450
Велосипеды женские	661-40	200	132.280	10.000	6.614
Велосипеды подростковые для мальчиков	409	30	12.270	1.500	613,5
Велосипеды подростковые для девочек	434	20	8.680	1.000	434
Велосипеды «Школьник»	298	50	14.900	2.500	745
Туристские путевки по Черноморскому побережью Кавказа	635	4	2.540	200	127
Часы наручные мужские «Москва» в золотом корпусе	1.300	15	19.500	750	975
Часы наручные женские «Заря» в золотом корпусе	850	15	12.750	750	637,5
Часы наручные женские «Заря»	500	100	50.000	5.000	2.500
Часы наручные мужские «Кама»	400	100	40.000	5.000	2.000
Часы наручные «Победа» или «Звезда»	342	100	34.200	5.000	1.710
Будильники малогабаритные	75	500	37.500	25.000	1.875
Швейные машины ручные	583	330	192.390	16.500	9.619,5
Швейные машины ножные	875	80	70.000	4.000	3.500
Велодвигатели Д-4	550	30	16.500	1.500	825
Холодильники «ЗИЛ»	2.000	10	20.000	500	1.000
Холодильники «Саратов-2»	1.500	30	45.000	1.500	2.250
Стиральные машины	750	51	38.250	2.550	1.912,5
Пылесосы «Чайка»	425	19	8.075	950	403,75
Самовары	245	30	7.350	1.500	367,5
Ковры фабричной работы размером 1,4×2 метра	840	50	42.000	2.500	2.100
Ковры фабричной работы размером 1,7×2,5 метра	1.275	100	127.500	5.000	6.375
Пальто женские меховые	2.030	40	81.200	2.000	4.060
Одеяла «Неблесс»	410	70	28.700	3.500	1.435
Одеяла сатиновые	55-50	1.000	55.500	50.000	2.775
Скатерти цветные камчатные	105	1.000	105.000	50.000	5.250
Платки полушерстяные	21-80	1.700	37.060	85.000	1.853
Наборы — авторучка с карандашом	40-80	300	12.240	15.000	612
Готовальни	17-70	2.000	35.400	100.000	1.770
Набор парфюмерных товаров	20	100.000	2.000.000	5.000.000	100.000
Набор галантерейных товаров	20	120.000	2.400.000	6.000.000	120.000
Авторучки	25	50.000	1.250.000	2.500.000	62.500
ИТОГО:		278.900	7.845.500	13.945.000	392.275

б) Денежные выигрыши:

Размеры выигрышей	на 1 разряд (20 млн. руб.) Количество	Сумма (в руб.)	на 50 разрядов (1 млрд. руб.) Количество	Сумма (в тыс. руб).
1.000 рублей	9	9.000	450	450
500 рублей	91	45.500	4.550	2.275
100 рублей	1.000	100.000	50.000	5.000
ИТОГО:	1.100	154.500	55.000	7.725
ВСЕГО:	280.000	8.000.000	14.000.000	400.000

5. Владелец лотерейного билета, на который выпал вещевой выигрыш, может, по своему желанию, получить стоимость вещевого выигрыша наличными деньгами.

6. Денежные выигрыши по лотерейным билетам, а по желанию получателей и деньги взамен вещевых выигрышей выплачиваются сберегательными кассами.

Вещевые выигрыши выдаются или высылаются получателям через торгующие организации. Лотерейные билеты для получения вещевых выигрышей принимаются от их владельцев сберегательными кассами.

7. Выигравшие лотерейные билеты могут быть пред'явлены к оплате до 30 июня 1959 года включительно. После этого срока лотерейные билеты утрачивают силу и к оплате не принимаются.

В секретариате ВЦСПС

Об участии профсоюзных организаций в проведении второй денежно-вещевой лотереи

В 1958 году среди населения союзных республик будет проведена вторая денежно-вещевая лотерея. Распространение билетов начнется в сентябре—октябре. Тиражи выигрышей проводятся в конце декабря 1958 года, а выплата выигрышей начнется с января 1959 года.

Распространение лотерейных билетов должно производиться при строгом соблюдении принципа добровольности, на основе широкой раз'яснительной работы среди населения и правильной организации продажи билетов.

Принимая во внимание большое значение новой денежно-вещевой лотереи, доходы от которой поступят в государственные бюджеты союзных республик и будут направлены на строительство и удовлетворение бытовых и культурных запросов трудящихся, секретариат ВЦСПС предложил советам профсоюзов, республиканским, краевым, областным, дорожным, бассейновым, фабрично-заводским и местным комитетам профсоюзов широко раз'яснить трудящимся значение второй денежно-вещевой лотереи и условия ее распространения.

Фабрично-заводским и местным комитетам профсоюзов поручено через комиссии содействия государственному кредиту и сберегательному делу оказать всемерную помощь финансовым органам в реализации выпускаемых лотерейных билетов, обеспечить своевременное выделение уполномоченных для продажи билетов рабочим и служащим, а также организовать после проведения тиражей проверку выигрышей.

(ТАСС).

Первый серийный электропоезд «ЭР-1»

РИГА, 29 августа. (ТАСС). Вышел на пробную обкатку первый серийный десятивагонный электропоезд «ЭР-1», изготовленный рижскими вагоностроителями. По сравнению с опытными образцами электропоездов он имеет ряд конструктивных изменений: дополнительные фильтры, улучшающие его эксплуатационные качества, более надежной конструкции моторные тележки и пневматически открываемые машинистом двери.

Новый электропоезд развивает скорость до 140 километров в час. Пульт управления централизован. С помощью фотореле сигналы светофора дублируются в будке машиниста. Если машинист своевременно не среагирует на световой, а затем на звуковой сигналы, автоматически включается автостоп, останавливающий поезд. Все десять вагонов радиофицированы. На пленки магнитофонов записаны названия станций, которые автоматически воспроизводятся по мере приближения к той или иной станции. Поезд имеет 1056 мест для сидения, более широкие окна, два ряда световых плафонов, принудительную вентиляцию.

Первый серийный поезд назван «Пионерский», так как он построен из металлолома, собранного пионерами Риги.

СЛАВНЫМ ТРУДОМ

Слово к молодым

Мы начали свою работу вместе с тем поколением горняков, которому довелось строить большинство угольных предприятий Кузбасса. Руками этого же поколения по указанию партии Кузбасс был превращен во второй Донбасс. Все это и требует от нас сказать сегодня молодым горнякам следующее.

Наши друзья и товарищи по труду! Ни один из вас не испытал тех многочисленных обид и горьких лишений, из которых состояла жизнь русского шахтера до революции. В песнях тех далеких дней шахта приравнивалась к сырой и темной тюрьме. Работа шахтера тогда ничем не отличалась от труда каторжника.

Если вы сегодня работаете на хорошо оснащенных шахтах, живете в отлично оборудованных общежитиях и проводите свой отдых в клубах, библиотеках, театрах, садах и парках, то все это образовалось не само по себе. Во всем этом воплотился тот героический труд, на какой Коммунистическая партия и Советская власть подняли наш народ, освобожденный Великой Октябрьской революцией в 1917 году.

В нашем городе Прокопьевске за последнее время побывало много зарубежных делегаций. Были у нас горняки из Чили, Польши, Чехословакии, Венгрии, Румынии, Китая, Англии, Франции, Бельгии. Поражаясь индустриальным могуществом наших шахт и высокой культурой города, они с сомнением качали головами, когда мы поясняли им, что три десятка лет тому назад вместо этого жизненного великолепия был унылый заболоченный пустырь.

Много лишений пришлось перенести нам в первое время. Старый, отживший свой срок вагонтеплушка был в те годы самой комфортабельной квартирой. Люди ютились в землянках, в потемках собирались на работу и в потемках укладывались на отдых после тяжелого трудового дня. Орудиями производства в дни горячего строительства были топор, пила, лопата, кирка, лом и кувалда. Но людьми владела светлая, благородная мечта — преобразить шахтерский труд, сделать его радостным для человека. Копали ли мы котлованы под фундаменты, возили ли кирпичи на тачках или обтесывали вековые сосны для временных проходческих копров — мы всегда жили и во всех делах руководствовались этой мечтой. Она осуществилась. В этом вас, наши молодые друзья, убеждать не надо, все это вы каждый день сами видите.

Сегодня шахтеры стали передовым отрядом рабочего класса. Партия и правительство, весь народ окружают нас повседневным вниманием и неустанной заботой, воздают нам всенародный почет за труд на передовых позициях борьбы за коммунизм.

Возьмем нынешний наш праздник. Он знаменателен многими новшествами в нашей жизни. Главными из них являются перевод шахт на прерывную рабочую неделю, сокращение рабочего дня под землей и упорядочение нашей заработной платы. Трудиться становится все радостнее и радостнее. Мы гордимся, что годы нашей юности и мужества прошли в труде, который принес такие большие, светлые перемены в шахтерской жизни. От всего сердца желаем сегодняшней шахтерской молодежи такого же полного довольства своим трудом, какое наполняет нас, старых горняков.

Молодые наши друзья! Берегите то, что создали для вас руки старшего шахтерского поколения. Вы получили от него все для того, чтобы ваш труд умножал богатства, славу, могущество нашей любимой социалистической Родины. Так будьте же достойными нашими преемниками. Свято соблюдайте шахтерскую трудовую честь!

И. Д. ЛЫСЕНКО,
Я. П. ХОДЫКИН,
крепильщики шахты «Коксовая-1» им. Сталина.

Герой Социалистического Труда, проходчик шахты «Байдаевская» треста «Куйбышевуголь» Александр Ерофеев с сыном Сережей и племянницей Любой.

Фото А. Кузярина.

Где творчество—там успех

Коллектив нашего участка работает очень дружно. Мы все стремимся к лучшей организации труда, максимальному использованию горного оборудования. Особенно много усовершенствований внедрено у нас в дни соревнования за достойную встречу Дня шахтера.

Сейчас мы отрабатываем 37-ю лаву, нарезанную по пласту Бреевскому с мощностью до 2,5 метра. Цикловать ее начали с января. Перешли на односменный режим добычи: две смены ведут подготовительные работы, одна выдает уголь. С переходом на цикличный метод дела пошли лучше. Однако с планом участок справлялся, как говорится, еле-еле.

Как увеличить добычу топлива? Такой вопрос волновал всех. Машинист врубовой машины «КМП-1» Семен Лысюк внес предложение — удлинить цепь бара. Мысль всем понравилась. Поддержал ее и начальник участка А. Г. Кошман. Внедрять рационализаторское предложение Лысюка помогал электрослесарь Р. Зиганшин. Вдвоем они удлинили бар за счет натяжного винта, а в цепь вставили дополнительный кулачок с режущими зубками. Пустили в ход машину — вруб стал глубже на 10 сантиметров. А это увеличило производительность лавы. Удача окрылила нас. Решили добавить в цепь еще один кулачок.

Это новшество не обошлось без другого. Раз стал глубже вруб, значит, потребовалось изменить паспорт буровзрывных работ. Бурильщик Владимир Бревнов советует применить двухметровую штангу — длиннее прежней на 30 сантиметров. Он сам пробует обуривать забой по-новому, старается как можно рациональнее расположить шпуры; в тех местах, где выклинивается большая прослойка породы, бурит дополнительные скважины. Но все это еще не значит, что взрывоотбойка будет хорошей. Необходимы эффективные заряды взрывчатки. И запальщик Н. Николаев подсказывает:

— Из шпуров надо полностью удалять угольную пыль. Чтобы при отпалке лучше дробился уголь, чтобы его отбрасывало «на отлет», надо крепко утрамбовать забойку.

Все эти и другие предложения осуществлены одно за другим. В результате участок стал добывать за цикл на 60 тонн угля больше прежнего при тех же затратах стоек на забойное крепление и времени на подрубку лавы.

Хорошо потрудились горняки нашего участка в дни предпраздничной вахты. В августе на-гора выдано около 1.000 тонн топлива дополнительно к плану, а с начала года — почти 9 эшелонов.

Благодаря творческой инициативе большинства рабочих и умело организованному социалистическому соревнованию в честь Дня шахтера коллектив третьего участка вышел в шеренгу передовых не только на шахте имени Кирова, но и в тресте «Ленинуголь». И впредь добиваться новых успехов в труде — вот цель, которую мы сегодня перед собой ставим. Постараемся делами подкрепить свое стремление.

М. ТОЛМАЧЕВ,
навалоотбойщик участка № 3 шахты имени С. М. Кирова.

Моя большая мечта

Раньше я жил в Пензе. После окончания 9 классов приехал в Кузбасс на шахту «Байдаевская». Поступил в горнопромышленную школу. Там меня основательно познакомили с горной техникой, обучили шахтерскому делу. И вот уже четвертый год тружусь в шахте. Работая в забое, я постоянно думал о продолжении учебы. Вскоре моя мечта осуществилась. У нас в поселке был открыт филиал Кузнецкого горного техникума, и я вместе со многими товарищами нашей шахты поступил туда. Занятия у нас проходят 4 раза в неделю по 4 часа. Некоторых такая нагрузка испугала, однако многие успешно сочетают работу с учебой. С осени этого года я уже буду учиться на втором курсе техникума.

Сейчас мы перешли на 6-часовой рабочий день. Это создает более благоприятные условия для учебы. Кстати сказать, переход не повлиял на выполнение производственных заданий. Напротив, наша комплексная бригада, например, решила впредь постоянно выполнять недельное задание в течение пяти дней и осуществила эту цель.

Свой горняцкий праздник мы также договорились отметить производственными достижениями — выдать на-гора не менее 350 тонн угля сверх месячного плана — и ежедневно перевыполняем сменное задание. Например, 28 августа мы отгрузили угля в два с лишним раза больше положенного.

В заключение мне хочется поделиться своей большой мечтой. В нашем поселке предполагается открыть филиал горного института. Может быть, это произойдет к тому времени, когда я закончу техникум. Тогда непременно поступлю в институт. Стать горным инженером — моя мечта. А в нашей стране любая хорошая мечта осуществима.

Г. ПЕРЕХОДОВ,
рабочий очистного забоя шахты «Байдаевская».

Горит звезда над копром

Ярко горит сегодня над копром шахты № 12 красная звезда — символ трудовых успехов: коллектив предприятия преодолел длительное отставание и в августе вышел в ряды передовиков Киселевского рудника. За месяц добыто около 3 тысяч тонн сверхпланового угля, обязательство перевыполнено почти втрое.

Большую роль в завоевании этой победы сыграл переход на сокращенный рабочий день. На 195 тонн увеличилась среднесуточная добыча, возросла производительность труда, повысились заработки шахтеров.

В числе передовых в соревновании за достойную встречу Дня шахтера шел коллектив второго участка, где начальником т. Смирнов, а бригадиром щитовиков т. Высоцкий. Второй месяц подряд удерживают горняки этого участка три переходящих Красных знамени шахтоуправления и не думают их отдавать: участок выдал сверх плана более 600 тонн доброкачественного угля.

Успех пришел к горнякам не случайно и нелегко. Норма выработки щитовика увеличилась с 35 до 42 тонн, а выполнить ее надо за 6 часов. Шахтеры добились этого. Здесь не было ни прогулов, ни опозданий. Исчезли простои и другие помехи, порожняк подавался вовремя. Не только сам бригадир, но и забойщики тт. Мензилов, Крук, Сычев и другие не тратили впустую ни одной минуты рабочего времени, внимательно следили за состоянием щита.

Сегодня, в день своего горняцкого праздника, они рапортуют:

— Это тебе, Родина, сверхплановый уголь. Прими наш трудовой подарок!

А. ШУСТИКОВ.

Достижения проходчиков

ОСИННИКИ. (Корр. «Кузбасса»). Сегодня многие проходчики рудника рапортуют о выполнении своих высоких обязательств в соревновании за достойную встречу Дня шахтера.

Новых трудовых успехов добились передовые бригады на шахте «Шушталепская-1». Вскрывая угольное поле, вот уже два года проходит концентрационный штрек большого сечения бригада Василия Школьникова. Ежемесячно она давала по 65 метров ухода. В августе ей пришлось вести выработку не по углю, а по крепкой породе, которой был пережат пласт. Обычно в таких условиях скорость подвигания забоя резко падает. Проходчики проявили необыкновенное упорство. Они за месяц подвинули штрек на 50 метров, намного перевыполнили план.

Бригадам Константина Ярошева, Владимира Рыжкова поручено вести вентиляционный штрек. При задании 80 метров каждая дала по 100. Особенно высокие темпы набрала бригада Генриха Ярца. Она ежедневно дает по 4 метра основных выработок по породе.

Значительного перевыполнения задания достигли многие коллективы и на шахте «Капитальная-1». Бригаде Дмитрия Чернева поручалось пройти в течение месяца 30 метров квершлага. Она прошла 40. Бригадам Василия Бердникова и Николая Олейникова планировали по 50 метров ухода конвейерного штрека. Первая подвинула забой на 70 метров, вторая — на 90.

На «Капитальной-2», где особенно широким фронтом развернуты подготовительные работы, новые выработки проходят многие бригады. Десятки метров сверхплановых уходов дали бригады проходчиков, возглавляемые Николаем Мориным, Александром Полухиным, Макаром Кравченко, Валентином Командировым, Василием Трегубом, Иваном Логвиновым, Василием Переделовым и другими.

Коллектив побеждает

В полночь обычно тихо на шахтном дворе, и только у клетевого под'ема время от времени погромыхивают вагонетки, да раздается резкая трель — это машинист под'ема подает сигнал. Клеть, подпрыгнув, проваливается в черную пасть ствола на глубину 260 метров.

Под массивными бетонными сводами рудничного двора сразу теряется ощущение мягкой августовской ночи. Кажется, что вы неожиданно попали на вечернюю оживленную улицу города. Здесь та же цепочка электроогней, те же звонки, шум движения. Но людей не видно: они далеко отсюда, в забоях, на откаточных путях, возле механизмов, — там, где в упорной борьбе с природой добывается черное золото.

Сейчас ритм трудового напряжения на «Северной» задают горняки восьмого участка. В последние две декады они ежедневно увеличивали счет сверхпланового угля. В чем секрет их успеха?

В том, что здесь наиболее полно воплотилась в жизнь прогрессивная идея, высказанная краснодонскими шахтерами из бригады Николая Мамая, — о ритмичном и коллективном труде. Время рекордов одиночек прошло, на первый план сейчас выдвигается высокопроизводительный труд коллектива, решающий судьбу планов и обязательств.

☆ ☆ ☆

В июле, когда на предприятиях угольной промышленности бассейна обсуждали предпраздничные обязательства, на восьмом участке «Северной» кипели страсти. И речь шла вовсе не о том, какое взять обязательство, сколько выдать угля сверх плана, а о том, можно ли вообще выполнять нормы на новом угольном поле; многим, даже опытным шахтерам участок казался бесперспективным, и они с досадой махали руками.

В эти дни районный инженер Владимир Яковлевич Иващенко, обладающий незаурядным техническим чутьем и смелостью, не высказывал вслух каких-либо надежд, а молча лазил по сдавленным мокрым выработкам и примечал все, что необходимо было доделать к началу очистных работ. Полсотни лет известен кемеровским шахтерам пласт Владимировский. Ни комбайном, ни щитом Чинакала его не возьмешь, он поддается лишь отбойному молотку. Кроме того, у пласта два страшных спутника — метан и вода.

Теперь дело осложнялось еще тем, что новый блок нарезан в изгибе, в так называемой мульде пласта, и путь угля из лавы до погрузочного пункта оказался необычайно длинным и извилистым. Достаточно сказать, что каждый кусок его предстояло перекачивать через... одиннадцать приводов! К такой транспортировке на шахте не привыкли, а главное — на участке не хватало мотористов и перепускальщиков. Вся надежда была лишь на забойщиков, монтажников и крепильщиков — возьмутся ли они привести горные выработки и механизмы в полную готовность и на первый случай заменить подсобников. Возглавил бригаду забойщиков Анатолий Кемеров, один из лучших мастеров отбойного молотка на руднике.

— Что ж, отступать не будем, — твердо сказал он. — Возьмемся всем коллективом, подготовим участок и будем работать по-мамаевски.

Бригадира сразу же горячо поддержали забойщики Иван Скакун, Николай Щукин, Александр Швалев, Виктор Воробьев, Василий Кондратенко и другие.

Начались горячие деньки. Начальнику участка Ивану Сидоровичу Миронову и его помощнику, старому инженеру Ивану Ивановичу Чалпанову, сначала казалось, что они справятся с об'емом работ в десять—двенадцать дней без остановки лавы и будут «понемножку» качать уголь. Однако эти расчеты оказались нереальными. В первые же три смены выяснилось, что пневмопривода «не потянули» мокрый уголь, появилась необходимость заменить их электрическими. Кроме того, потребовалось менять и ленты, которые пришлось искать по всему бассейну. Нужно прямо сказать, руководители треста оказали в этом деле своевременную помощь. К концу июля участок был приведен в порядок, и в восьмидесятиметровой лаве зарокотали отбойные молотки.

Однако дело все же не ладилось. Сказывалось отсутствие опытных мотористов и перепускальщиков — привода заштыбовывались мокрым углем, останавливались из-за частых поломок, лаву разгрузить не удавалось. Забойщики рубили уголь не больше трех—четырех часов в смену, а остальное время помогали чистить и расштыбовывать привода, пропускали уголь. Разумеется, это сказывалось на их заработках, но никто из них, как говорится, не роптал, действовали все дружно. Благородный пример забойщиков воодушевлял всех рабочих и командиров участка. Люди еще раз убеждались, что трудности преодолевать коллективом намного легче.

Забойщик Иван Скакун предложил вызвать на соревнование известную бригаду Фомы Филипповича Егорова со второго участка. Все понимали, что оспаривать первенство у Фомы Егорова — весьма трудное и сложное дело, особенно когда участок еще не выполняет план, но единодушно поддержали Ивана Скакуна с твердым убеждением, что можно добиться победы.

В первой декаде августа первенство было за бригадой Егорова — она дала шестьсот тонн угля сверх плана. А горняки восьмого только набирали темпы. Если в первой неделе у Егорова средний заработок составил 161 рубль на выход, то у Кемерова он оказался в два раза ниже. Но за это время на восьмом была проделана большая организаторская работа. На нарядах возникали крупные разговоры по поводу каждой «потерянной» тонны угля. И чем увереннее и круче кривая добычи поднималась вверх за красную черту, тем требовательнее становились люди к себе и друг к другу.

На этот раз горному мастеру т. Киселеву казалось, что смена прошла успешно, наряд был перевыполнен, и он со спокойной душой заполнял рапорт. Каково же было его удивление, когда забойщики, выйдя из мойки, собрались в нарядной и пригласили его на открытый разговор.

— Как, по-вашему, хорошо мы работали? — спросили горного мастера.

— Неплохо, план перевыполнили, — улыбнулся Киселев.

— Верных десять вагончиков недодали, и все из-за вашей нерасторопности...

Горный мастер услышал немало горьких слов, но, нужно отдать ему должное, не оправдывался и не обиделся. А на другой день его смена дала лишних сорок тонн угля.

Во второй декаде августа горняки восьмого открыли счет мамаевским тоннам и подняли суточную добычу из лавы до 270 тонн при плане 190. По количеству сверхпланового угля молодая бригада Анатолия Кемерова пока еще отстает от коллектива Фомы Егорова, которая работает в более производительной лаве. Но по темпу и слаженности в труде горняки восьмого превзошли всех на шахте.

Так сказывается сила и воля коллектива.

Ив. БАЛИБАЛОВ.

ШАХТЕРОВ НАША СТРАНА ГОРДА

Под речкой Камышной

Камышная течет у села Иша-ово. Берега речки заросли по-ынью, бурьяном и, видимо, от-ны в вечное владение пятни-ым, крутолобым телятам.

Камышная течет смирно, еле-шевеля захудалой волной. Од-о водятся за ней довольно рные шутки. В прошлом году, набравшись от дождей силе-речка прорвалась в шахту ительного треста № 96 и на-ила немало бед.

етом эту горемычную шахту дали «Ягуновской». Малень-предприятие оставило после я запущенное, но богатое на-дство. Около Камышной «Ягу-ская» получила участок, лучше торого до углубления ствола на хтном поле не найти.

— В нашем районе, — расска-ывает главный инженер «Ягу-овской» Иван Алексеевич Мака-в, — под водоемами всегда хо-оший уголь. Нам прирезали асток длиной 390 метров. Мы о называем «Дальний север». го золотая жила.

Новый участок обещал 400—00 тонн суточной добычи. Есте-венно, что шахтеры поставили лью быстрее подготовить его к аботе и пустить очистные забои ке в октябре.

СТАРТ СКОРОХОДОВ

Затея начальника шахты мно-м показалась рискованной, по-ому, прежде чем вызвать Бело-, Илья Иванович Кривенок еще аз взвесил свое решение.

Начальника шахты беспокоили дготовительные работы на но-м участке. Конечно, теперешний бригадир проходчиков Колча-— человек большого опыта. овные выработки — его ко-Но вот прошла половина ию-Колчанов дал каких-нибудь метров. Разве это скорость? взять в бригаду лишне-ловека, выгоняют норму, оток. Какие уж тут уходы? елова начальник шахты при-л еще в то время, когда он ел в забои совсем «зеленым» . Молод? Да. Зато боевит, ив, расторопен, за общее ушой болеет. Нет, выбор елан правильно.

Когда Анатолий Белов пришел кабинет, Илья Иванович начал разговор издалека. Рассказал, как 1951 году бригада Агеева про-шла в месяц 176 метров штрека, об'яснил, как нужен новый уча-сток, а потом предложил брига-дирство.

— Набирай человек 15. Помо-жем. Обгоните Агеева!

И вот у начальника шахты со-бралась вся новая бригада — 16 человек. Разговор получился дол-гий. Пощумели насчет того, что в огромной «артели» не будет за-работка, призадумались над гра-фиком, который предложил Кри-венок. Расчеты его были заман-чивы. Суточная проходка — 6 метров. Очередная смена из че-тырех человек выходит за 2 часа до окончания предыдущей. Люди со свежими силами ведут проход-ку, а другие заканчивают крепле-ние, настилают тротуары, приво-дят выработку в порядок. Органи-зация работ проходчикам понра-вилась, хотя была им в новинку.

Позднее, когда бригада пере-шла на 6-часовой рабочий день, порядок пришлось изменить. Те-перь работали на четырехсмен-ном режиме. Но в первую смену выходило одно лишнее звено. На его долю приходились все опера-ции, которые раньше выполнялись в конце смены.

Проходчики начали работать со старенькой погрузочной машиной. Это сразу заставило их быть вни-мательными к уходу за ней. Мно-гие поступили на курсы машини-стов погрузочных машин. Сейчас 13 человек имеют права на упра-вление ими.

Работа в забое быстро вошла в колею. Проходка действительно становилась скоростной.

«ДАЛЬНИЙ СЕВЕР»

Разговоров об этом участке ста-новилось все больше. Люди оста-навливали Белова: «Ну как там, на «Дальнем севере?», толпились у графика работы проходчиков: «Ого, вчера опять 8 метров дали!».

Бригадир А. Белов.

В кабинете отдела капиталь-ных работ шли ревнивые подсче-ты. Рядом с бригадой Белова на пласту Викторовском вела основ-ной штрек бригада Заречнева. Ус-ловия у соседей были труднее, но и они работали по-скоростному. Соревнование становилось все оживленнее. Оставляя свой забой, проходчики заглядывали к сосе-дям, подмечали сноровистые при-емы.

Сборы обеих скоростных бригад у начальника шахты вошли в обычай. На них приглашали транс-портников, работников лесного склада — всех, от кого зависел труд в забое. На этих собраниях беспощадно сводились счеты, рож-далось много дельных мыслей. К строгому графику проходки при-бавились другие: доставка порож-няка и леса, движение пассажир-ского поезда на «Дальний север». Проходчики докладывали о про-волочках с взрывными работами (пока это соберутся взрывник, га-зомерщик и горный мастер), и в забои были направлены полно-правные специалисты: мастера-взрывники. Заходила речь о том, что много времени отнимает на-стилка путей, и механический цех по специальному заказу сделал столько времянок, что их стало хватать на неделю.

Белов решил досконально изу-чить работу всех смен. У каждой было свое лицо. Звено Тюрникова выделялось особой слаженностью. Сам звеньевой артистически упра-влял машиной. Забой здесь вы-гружали быстрее всех. Смена ра-ботала весело, хорошо.

Смена Колчанова — опытные мастера, но с хитрецой, по-старо-му думают больше о себе. Возь-мутся работать — всех удивят, а другой раз еле выполнят норму.

Звеньевой Максаков — луч-ший в бригаде крепильщик, рабо-та у него в руках горит. Но вот беда: не умеет руководить.

Бригадир приглядывался к мо-лочам. Надо всех научить грузить, как Тюрников, крепить, как Максаков, разбираться в деле, как Колчанов. А смену Смолера надо учить всему: ребята здесь упор-ные, работящие, но малоопытные.

Может быть, главная заслуга Белова в том, что он быстро рас-познал сильные и слабые стороны своих товарищей, настойчиво вы-равнивал их работу. Конечно, это не всегда легко давалось. Про-ходчики привыкли брать вруб широкий: угля много, дальше бу-рить легко. Зато уход меньше, — возражал бригадир. Лучше вруб брать узкий, глубокий — уход увеличится. Но к этому не при-выкли, значит, надо самому пока-зать, научить.

Белов не считался со временем, работал в шахте по нескольку смен, но своего добивался.

Быстро летел недели. Забои на «Дальнем севере» уходили все дальше. Проходчики шутили, что все сомнения и неувязки остались на двести метров позади, а теперь только ритм, только темпы. Кри-вая на графике работ поднима-лась ровно по диагонали. Июнь — 120, июль — 180 метров двухпу-тевого штрека. В августе бригада Белова получила месячный план 140 метров, бригада Заречнева — 75. Двадцать пятого числа месяч-ный план выполнили соседи, на следующий день — бригада Бе-лова. Соревнование продолжалось.

ПОСЛЕДНЯЯ ОТПАЛКА

Впереди еще непроглядная темь, но чувствуется, что забой близок. Исчезает чуть уловимый душок прели, крепление становит-ся все свежее, чище и даже как будто пробивается запах только что срубленной сосны. Проходчи-ки держат штрек в полном поряд-ке. Навстречу попадаются штабе-ля крепления: стойки, затяжки, огнива — все разложено отдельно. Светлеет под ногами тротуар, и вот он уже совсем белый, выстру-ганный, так, что даже жалко на-ступать сапогом. А совсем рядом, впереди прыгают огни шахтер-ских лампочек, ворчат моторы: забой.

Проходчики торопятся. Все 390 метров позади. Осталась послед-няя отпалка. Горный мастер Тими-фей Леонтьевич Четвериков уже вызвал взрывника. Георгий Басар-гин стоит на подножке погрузоч-ной машины. В свете лампочки то и дело появляется зубастый ковш. Уголь катится на транспортер. Николай Борисов и Николай Ро-манов, не теряя времени, подгре-бают его лопатами.

Забой очищен. Шум машины сменяется перестуком топоров. Горняки быстро разделывают стой-ки и огнива и устанавливают их. Все. Можно палить.

И вот под землей, за речкой Камышной, как салют самоотвер-женному труду скоростников, гре-мят взрывы. Они возвещают, что на новом участке закончен один из важнейших этапов работы.

ВЗЯТОЕ С БОЕМ

Анатолий Белов принимает его из рук начальника шахты. Знамя слегка колышется.

Проходчики отдела капиталь-ных работ победили, завоевав пе-реходящее Красное знамя комби-ната. До этого его два месяца дер-жала бригада Божко с «Тайбин-ской». Виктор Романович Чуднов и Анатолий Белов ездили за ним в Киселевск. Тайбинцы встретили гостей прохладно. Председатель шахткома А. И. Шаламанов при-нес знамя с участка: «Пожалуй-ста».

— Нет, — сказали кемеровча-не, — так не годится. Мы хотим сходить в шахту, посмотреть, как работает бригада Божко, а если горняки заинтересуются, расска-зать им о наших делах.

В шахту сходить удалось, а вот встреча с бригадой не состоялась. Видно, горько было киселевцам расставаться со знаменем, если они нарушили золотое правило гостеприимства.

Проходчики «Ягуновской» с боем взяли переходящее знамя и не собираются выпускать его из рук.

В. МОЕВ.

Двадцать один эшелон

Сегодня, в День шахтера, радостно на душе у членов нашей бригады. С начала года мы дали 21 тысячу тонн сверхпланового угля. Взяв с самого начала года высокие тем-пы, щитовики только за 7 месяцев добыли угля больше, чем за любой из 5 лет существования бригады. А ведь мы и прежде всегда пере-выполняли задания. Как-то члены нашей бригады подсчитали, что всего коллектив добыл столько топ-лива, что если погрузить его в один состав, он растянулся бы на 176 километров!

В ответ на заботу партии и пра-вительства о горняках члены на-шей бригады А. В. Чаркин, А. Р. Чичинадзе, Н. И. Шилин, А. И. Ма-лышев, И. Г. Ковалев, М. Н. Сметa-нин, П. П. Курашов решили рабо-тать не жалея сил и выдавать за 6 часов больше угля, чем прежде добывалось за 8. В июле удалось добиться первой победы. Из-под 7-метрового щита было добыто больше 19 эшелонов топлива. В августе бригада получила самый высокий на шахте план — 14.400 тонн. Несмотря на то, что работать пришлось в довольно трудных геоло-гических условиях, мы перевыпол-нили его и справились со своими обязательствами.

М. ПОЛУХИН,
бригадир забойщиков участка № 4 шахты «Тайбинская».

———

Шахтостроители — к празднику

СТАЛИНСК. 30 августа. (**Корр. «Кузбасса»**). Многотысячный кол-лектив шахтостроителей Кузбасса выполнил увеличенный план строи-тельно-монтажных работ. По сраве-нию с прошлым годом освоение ка-питаловложений увеличилось на 14,5 процента. Значительные ус-пехи достигнуты по качественным показателям. План производитель-ности труда за 7 месяцев выполнен на 104,6 процента, сэкономлено более 15 миллионов рублей.

План жилищного строительства за шесть месяцев выполнен на 100,4 процента, сдано под заселе-ние более 65 тысяч кв. метров. Введены в эксплуатацию детсады, ясли, больницы, магазины, подго-товлен к сдаче Дворец физкультуры и спорта с зимним плаватель-ным бассейном в Прокопьевске. Перевыполнен план по пусковым об'ектам. На шахте «Березовская-1» ко Дню шахтера скиповым под'емом выданы первые тонны угля. Быстрее, чем предполагалось планом, идут работы на шахте «Его-зовская-1-2».

Перевыполнено задание по строи-тельству обогатительных фабрик на шахтах № 8 и «Северный Мага-нак» — они тоже являются пуско-вые об'ектами. Сдана в эксплуата-цию первая очередь клеевого за-вода. Построено много новых дорог, заасфальтированы улицы в шахтер-ских поселках.

Особенно хорошо трудится кол-лектив треста «Томусашахтострой», который 30 августа отмечает 10-ю годовщину с начала строительных работ в Томусинском угольном рай-оне. План семи месяцев по тресту выполнен на 102,9 процента. При-рост к соответствующему периоду прошлого года составляет 29,1 про-цента. Коллектив треста, используя опыт успешного строительства Том-усинского района, организует осво-ение нового района — строитель-ство группы Северо-Байдаевских шахт.

Достойная смена

Когда стрелки часов показывают время спуска смен в шахту, сотни горняков выходят из раскомандировок. Рядом со старыми рабочими, кадровыми командирами идут молодые производственники. Их примечаешь по разговору, по боевому, задиристому настроению.

— Ну, ребята, сегодня постараемся!

— Нажмем в честь праздника.

Коллектив шахты больше чем на половину состоит из молодежи. Она воспитывается на лучших традициях старой шахтерской гвардии, учится настойчиво преодолевать трудности, в любых условиях добывать Родине сверхплановый уголь. Где бы ни трудились молодые производственники, преисполненные горячего энтузиазма, они достигают отличных показателей.

У нас продолжительное время служит примером комсомольско-молодежная бригада навалоотбойщиков С. Панова. История ее небезынтересна. С. Панов до этого служил в армии, прошел хорошую школу воспитания. Он появился на шахте в те дни, когда организовался новый добычный участок. Все вновь поступающие на работу направлялись туда.

— Э, да тут особое подразделение, — сказал Семен Панов, познакомившись с членами коллектива, такими же, как и он, молодыми людьми. А когда узнал, что на участке много комсомольцев, предложил:

— Давайте действовать по-комсомольски!

Группа молодежи, возглавленная инициативным вожаком, прежде всего настойчиво взялась за овладение горняцким мастерством. Вскоре она стала выходить победителем в соревновании с другими бригадами, сначала на шахте, а затем и на руднике. Сейчас не бывает дня, когда бы молодые мастера угля не давали высокую выработку. С начала года бригадир Семен Панов, навалоотбойщики Иван Пустовалов, Анатолий Лырчиков, Николай Панчук, Геннадий Бабенко, Михаил Давлятшин, Федор Жилкин, Иван Некрасов выполнили по 11 месячных норм.

С неменьшим успехом трудится комсомольско-молодежная бригада Александра Жилякова. Члены ее первыми поддержали почин Н. Мамая. В этой бригаде по собственной инициативе были приняты новые социалистические обязательства.

— Раньше, — заявили горняки, — мы выдавали топливо сверх за-дания тогда, когда этому благопри-ятствовали условия. Теперь будем заботиться о том, чтобы каждую смену добывать по 1—3 тонны до-полнительного угля.

Не легко было этого достигнуть. Горнякам встретились, казалось, не-преодолимые трудности. На участке резко ухудшились условия выемки угля. Однако бригада проявляет ис-ключительное упорство и за счет слаженности и умения отправляет на-гора дополнительное топливо. Каждый член ее имеет на своем сверхплановом счету по 500—600 тонн угля.

Среди проходчиков отличается высокими трудовыми показателями бригада Василия Школьникова. В выработку со всех сторон хлещет вода, угольный пласт часто пере-жимается твердыми породами. Но бригада не жалуется на плохие ус-ловия.

— Шахте нужна подземная доро-га. Значит, ее надо пробить, чего бы это ни стоило, — по-хозяйски рас-суждают проходчики.

Освоив цикличный метод, в со-вершенстве овладев проходческой техникой, бригада ежемесячно дает по 60—90 метров уходов, почти в полтора раза перевыполняет нормы выработки.

Также успешно трудится комсо-мольско-молодежная бригада маши-нистов электровозов Тихона Гольева. Благодаря усилиям передовиков про-изводства у нас на шахте за после-днее время резко возрос поток угля из всех лав и забоев. Молодые ра-ботники подземного транспорта пер-выми развернули борьбу за четкое вождение составов. Они бросили клич:

— Быстрее подавать порожняк и вывозить добычу!

В этом соревновании передовая бригада добивается самых лучших показателей.

В дни, предшествующие шахтер-скому празднику, коллектив нашей шахты с честью нес трудовую вах-ту. Те смены и бригады, которые добивались особенно высокой выра-ботки, при выходе на-гора встреча-лись с музыкой и цветами. Этой че-сти удостаивались большей частью молодые мастера угля.

Спускаясь в шахту, молодые про-изводственники из бригады комму-ниста Владимира Сенникова спраши-вали девчат, даривших горнякам цветы:

— А на нашу долю достанется букетик?

— Как поработаете!

— Тогда ждите.

Они выполнили задание на 260 процентов, и веселые комсомолки одарили их яркими георгинами и гладиолусами, горячо поздравили с трудовой победой.

Честно, добросовестно трудятся на «Шушталепской-1» сотни молодых рабочих, техников, инженеров. НА СНИМКЕ лучшие молодые производственники — в первом ряду (слева направо): навалоотбойщик Иван ПУСТОВАЛОВ, начальник участка инженер Иван ГОЛУБКОВ, молодой специалист Юрий ВОРОБЬЕВ, во втором ряду — навалоотбойщики Юрий ГОРЕМЫКИН, Танзил ВАЛИЕВ, проходчик Константин ЕРОШЕВ и навалоотбойщик Николай АНОХИН.

Фото Д. Молокова.

Следует сказать несколько слов о молодых командирах производства. Их у нас также много. Десятки спе-циалистов, пришедших из учебных заведений, проявляют себя способ-ными работниками. За последние несколько месяцев шесть инженеров и техников были выдвинуты на должность начальников участков, столько же стало помощниками на-чальников и механиками, многие зарекомендовали себя хорошими ру-ководителями смен.

Это положительно сказалось при переходе шахты на сокращенный рабочий день. Обладая кипучей энер-гией и чувством нового, молодые специалисты решительно взялись за устранение недостатков, более чет-ко организовали труд бригад. Дли-тельное время у нас не выполняли плана четвертый и девятый участки, которыми руководили малоинициа-тивные работники. Шахтоуправление направило туда молодых комму-нистов И. Голубкова и М. Клячина. Сейчас эти участки работают луч-ше других. С творческим огоньком руководят производством молодые инженеры Н. Трубицын, Г. Першин, В. Гурин, техник С. Фатеев, Ю. Во-робьев и другие. Молодые патриоты стремятся связать свою судьбу с жизнью и деятельностью нашей пар-тии. В партбюро часто поступают заявления такого содержания:

«Хочу еще активнее участвовать в строительстве коммунистического общества, быть коммунистом».

Парторганизация на каждом со-брании обсуждает по нескольку за-явлений с просьбой принять в КПСС. На последнем собрании, например, их было рассмотрено 9. С начала года мы приняли кандидатами в чле-ны партии около 40 лучших произ-водственников.

...Накануне праздника с под'ездных путей «Шушталепской-1» был отправлен 62-й эшелон угля, добы-того в счет социалистических обя-зательств.

П. АЛДОХИН,
секретарь партбюро шахты «Шушталепская-1».

г. Осинники.

Тринадцатый скип

ОЧЕРК

———

Шел август 1956 года. В цент-ных электромеханических терских треста приступили к анию специальной наладочной гады, которая занималась бы изией, т. е. проверкой и на-кой стационарного шахтного рудования: под'емов, вентиля-ов, калориферов, водоотлива. анизовать эту бригаду, а за-и возглавить ее было поруче-Борису Шушпанникову, вы-книку Томского политехниче-го института.

Незнакомое дело сразу же по-бовало от молодого инженера ых, дополнительных знаний, и засел за литературу. На его очем столе рядом с книгами по ектротехнике появились вузов-е учебники, справочники и мо-рафии по горной электромеха-е, по шахтным машинам и ме-измам. Он с'ездил в Прокопь-и обстоятельно познакомился с работой наладчиков.

тем временем шло формиро-е бригады. Первым в нее пил электрослесарь Петр Ма-вич Зубарев — человек, как м отзываются его товарищи, жительный во всех отношени-Тому, кто за его работой на-дает впервые, может даже по-ться, что он излишне медли-н, а на самом деле такое его йствие—свидетельство боль-мастерства. Особенно хоро-Зубарев разбирается в монта-еханической части шахтных онарных установок. Чтобы ться с еще большим знани-ела, он, невзирая на свой со-не юношеский возраст и адцатилетний перерыв в уче-поступил в вечерний горный никум на машиностроительное ление и сейчас — уже на ьем курсе.

том в бригаду пришли сразу Николая — Муравский и ребята молодые, еще без о опыта, зато старатель-ные и, главное, жадные до зна-ний. Они тоже пошли в вечерний техникум и нынче будут учиться на втором курсе.

Сущей находкой оказался ком-мунист Василий Васильевич Пе-тухов, появившийся в электроце-хе как раз в те дни, когда Борис Шушпанников подбирал людей в свою бригаду. Петухов незадолго до этого приехал в Киселевск из Горького, где работал на земсна-ряде, участвовал в строительстве ГЭС. Там он без отрыва от рабо-ты закончил вечерний электротех-никум.

— Мне после техникума дава-ли направление в Серебряный Бор, что под Москвой, — рас-сказывал Василий Васильевич бригадиру, — но брат, который живет в Киселевске, написал, что в Кузбассе очень нужны люди. Да и газеты сейчас так много ин-тересного пишут о жизни в Сиби-ри. Решил я поехать сюда. К вам пришел потому, что, говорят, вы занимаетесь вопросами автомати-зации, а меня давно увлекает это дело.

Петухова зачислили слесарем по седьмому разряду, а вскоре, когда в бригаде появились две должности мастеров, его назначи-ли на одну из них.

Другим мастером стал тоже коммунист, молодой инженер Ми-хаил Тырышкин. После института он несколько месяцев был меха-ником участка на шахте имени Вахрушева, но там у него, чело-века со склонностью к научной работе, дело явно не клеилось. Зато в наладочной бригаде он на-шел себя и свое настоящее приз-вание. Забегая вперед, скажем, что несколько дней назад группа, которую он возглавляет, успешно завершила автоматизацию водоот-лива на шахте «Тайбинская». Это — ее подарок ко Дню шахтера.

Наладчиками стали также ком-сомольцы Николай Малыхин, под-вижный, горячий до работы па-рень, получивший в армии специ-альность мастера самолетного ра-диооборудования, Николай Попов, тоже в прошлом армейский радио-техник, Юрий Малинин, шофер и электрослесарь, Виктор Минаев, юноша трудолюбивый и любозна-тельный. Виктор моложе всех в бригаде — ему 19 лет, он — уче-ник 10-го класса школы рабочей молодежи и, кроме того, страст-ный поклонник парашютного спор-та.

Так возникла эта бригада эн-тузиастов, превыше всего ставя-щих дело, которому служат. Если надо для дела, они не считаются ни со временем, ни с усталостью. А делом, по инициативе своего бригадира, они занялись интерес-нейшим: автоматизацией шахтных стационарных установок.

Проблемами автоматизации Бо-рис Шушпанников увлекся еще в институте. В студенческом науч-но-техническом обществе он вы-полнил ряд интересных работ, связанных с автоматизацией в электротехнике. За одну из них — «Синхронный выключатель»,— осуществленную в содружестве еще с двумя студентами, был да-же награжден почетной грамотой ЦК ВЛКСМ. И дипломная рабо-та Бориса была посвящена авто-матическому управлению совре-менной ТЭЦ большой мощности. Он хорошо узнал устройство и принципы применения многих электромагнитных и электронных реле — этих умных и сложных аппаратов.

И вот теперь, когда жизнь све-ла молодого инженера с новой для него отраслью промышленности— угольной, он решил и здесь не бро-сать любимого дела. Больше того, посещая шахты, он убеждался, что для горняков вопросы авто-матизации — это по сути еще не-поднятая целина, ждущая своего пахаря. Он видел, например, что многие рабочие, особенно из чис-ла мотористов, почти не заняты производительным трудом: сидят возле работающих моторов и за целую смену делают, может быть, два—три переключения привода. Зачем же здесь держать людей, если вместо них с успехом могут работать реле?

Своими думами и наблюдения-ми Борис Шушпанников делился с товарищами по бригаде, с отцом, он находил им подтверждение в газетах и журналах. Рассказывая о своей работе, он нередко увле-кался и тогда начинал вслух мечта-ть о шахтах будущего, где пол-новластной хозяйкой будет кибер-нетика, т. е. «думающие» маши-ны, которые сами станут управ-лять и щитами, и комбайнами, и движением подземных поездов, и всеми остальными процессами. Человек только программу будет задавать этим машинам...

Первыми об'ектами, за автома-тизацию которых принялись моло-дые наладчики, были грузовые под'емы на шахтах № 4-6 и «Дальние горы». Новизна дела и отсутствие опыта, недоверие иных механиков-горняков и, наконец, скверное техническое снабжение создавали в работе бригады не-малые трудности. Особенно до-саждало снабжение. Чтобы разда-быть необходимую аппаратуру, Борис Шушпанников вынужден был обойти едва ли не все техни-ческие склады шахт Киселевска и даже с'ездить на центральный склад в Прокопьевск. Он забрал оттуда все реле, какие только были. Многие из них пролежали до этого, пылясь на полках, по 2—3 года.

Но как бы трудно ни было, мо-лодость и энтузиазм, умноженные на терпеливый труд и неустанную учебу, брали свое, и в ноябре прошлого года Борис уже смог доложить делегатам городской комсомольской конференции: на шахте № 4-6 пущен первый в Ки-селевске автоматизированный гру-зовой под'ем.

Вскоре после конференции мо-лодого инженера, ставшего к то-му времени кандидатом партии, пригласили на заседание бюро Ки-селевского горкома КПСС, и там он подробно рассказал о первых шагах бригады, о планах и думах ее членов. Он говорил о том, что на шахтах рудника насчитывается более тысячи человек обслужи-вающего персонала, слабо участ-вующего в процессе добычи угля, что замена этого персонала авто-матикой позволит ежегодно эко-номить по меньшей мере 10 мил-лионов рублей и заметно поднять производительность труда. Привел он и такой расчет: в 1958 году в тресте предполагается перевести на автоматическое управление 30 стационарных установок, и это даст возможность высвободить 112 человек с фондом заработной пла-ты в 1.340.000 рублей; затраты же на автоматизацию установок составят всего 800 тысяч рублей. Мнение членов бюро было едино-душным: начинание бригады одоб-рить и поддержать.

Борис разрабатывал схемы ав-томатизации все новых установок, и каждое удачное решение вызывало у него чувство большой творческой радости. Мо-жет быть, сильнее всего он ис-пытал это чувство в тот момент, когда убедился, что схема авто-матизации скипового под'ема шах-ты № 13 наконец-то удалась.

Когда под'емной установкой уп-равляет человек, он за движени-ем скипа в шахтном стволе сле-дит по указателю глубины. Он видит, когда надо отключить дви-гатель, чтобы пустить скип на под'ем за счет силы инерции, и сно-ва надо притормозить или сно-ва включить мотор, чтобы дотя-нуть скип в так называемые кри-вые — место, где тот разгружает-ся. Как все просто, не правда ли? Но как сложно оказалось «на-учить» автоматику выполнять все эти операции!

Наибольшую трудность пред-ставлял один вопрос: как автома-тически определить точку пере-вода скипа на свободный выбег (т. е. на под'ем). Можно было, правда, и не искать ответа, а пой-ти по пути, уже известному в тех-нике. Например, в схемах авто-матизации скиповых под'емов, предложенных институтом «Гипро-углеавтоматизация», отключение двигателя производится всегда в одной и той же постоянной точке. Затем с помощью специального микродвигателя или дополнитель-ного редуктора осуществляется динамическое торможение скипа и дотягивание его в кривые.

Чтобы пойти по этому пути, надо было иметь двигатель-генера-тор для динамического торможе-ния, электромашинный усилитель, всевозможные концевые выключа-тели в стволе шахты и другие аппараты и механизмы. Бригада Бориса Шушпанникова ничего этого не имела. Кроме того, у схемы с динамическим торможе-нием есть два из'яна: во-первых, она требует огромного дополни-тельного монтажа и, во-вторых, дотягивание скипа, после свобод-ного выбега, производится из раз-ных точек, что ведет к перегреву двигателя и роторных сопротив-лений, к затяжке рабочего вре-мени.

Борис же искал такую схему, которая была бы дешевой, нетру-доемкой и, конечно, надежной. И еще одно условие он ставил перед собой: схема должна основы-ваться на аппаратуре, имеющей-ся в распоряжении бригады. Вот когда порадовался он тому, что в институте особенно много зани-мался электроникой.

— Электронное «думающее» реле, способное «взвесить» скип в стволе, — вот что нам надо, — думал молодой инженер. Извест-но ведь, что в зависимости от то-го, какой уголь — мелкий или крупный, влажный или сухой, с породой или без нее — загружен в скипы, они бывают легче или тяжелее. Следовательно, при сво-бодном под'еме, начатом из од-ной точки, тяжелый скип остано-вится раньше легкого. Но в таком случае для остановки их в одной точке выбег должен быть начат в различных. Вот эту задачу Бо-рис и поручил электронной лампе, «взвешивающей» скипы по силе тока в цепи двигателя.

Схему сначала опробовали в стволе — без ввода скипа в кри-вые. Получилось как будто непло-хо. Но как поведет она себя при дотягивании, в кривых?

...Для наладчиков это обычное, ничем не примечательное июль-ское воскресенье было полно ог-ромного значения: по существу, они сдавали экзамен на мастерст-во, на творческую зрелость. Труд-ным и тонким делом занялись они в этот день. Регулируя раз за раз-ом аппаратуру, Шушпанников, Петухов и Малыхин постепенно, сначала по метру, а затем бук-вально по сантиметрам стали под-водить скип все ближе к кривым.

Вот счетчик показал, что уже подняты восьмой, девятый, деся-тый скипы. До заветной точки ос-талось всего полтора метра. Еще два скипа — еще метр долой. И, наконец, инженер сказал:

— Пускаю в кривые!

Быстро-быстро задрожал рыча-жок в первом реле времени, за-тем — во втором, послышались какие-то негромкие щелчки, за-рокотал реверс и, все убыстряя свой бег, закрутились барабаны. Побежали канаты — один вверх, другой — вниз. Сработал концев-ой выключатель — началось до-тягивание. Прошла еще секунда, и вдруг канаты дернулись и за-мерли, а наверху, где-то под шки-вами копра, знакомо загрохотал уголь, вывалившийся из скипа в бункер.

Это был тринадцатый скип в этот день и первый, поднятый до конца автоматически. Говорят, 13 — число несчастливое. Но у Бориса и его друзей в эти мину-ты счастье было полным!

Б. НЕПОМНЯЩИЙ.

г. Киселевск.

МЕЖДУНАРОДНАЯ ЖИЗНЬ

В Советском Комитете по проведению Международного геофизического года

В осуществление программы Международного геофизического года 27 августа 1958 года в 8 часов 06 минут по московскому времени с территории Европейской части СССР в средних широтах был произведен очередной запуск одноступенчатой геофизической ракеты. Ракета достигла расчетной высоты 450 км.

На ракете были установлены геофизические приборы для комплексных исследований верхних слоев атмосферы.

Кроме того, на ракете были помещены в специальной герметической кабине два подопытных животных (собаки).

Общий вес поднятой на ракете геофизической научной аппаратуры, радиотелеметрических устройств, источников питания, герметической кабины с подопытными животными и вспомогательными системами вместе с конструкцией приборного отсека составлял 1690 кг.

На ракете были установлены следующие приборы для научных исследований:

— ультракоротковолновый, дисперсионный радиоинтерферометр для измерения концентрации свободных электронов в ионосфере;

— прибор для измерения ионного состава атмосферы;

— аппаратура для изучения концентрации положительных ионов в атмосфере;

— прибор для измерения электронной температуры;

— ионизационные и магнитные манометры для измерения давления воздуха;

— приборы для регистрации удара частиц микрометеоров;

— солнечный спектрограф для регистрации ультрафиолетовой области спектра;

— прибор для регистрации инфракрасного излучения Земли и земной атмосферы;

— герметическая кабина, в которой размещались два подопытных животных, была оборудована системой регенерации, автономной системой регистрации биологических функций животных, специальной киноустановки для с'емки поведения животных в полете.

Для обеспечения необходимых условий при проведении намеченных научных исследований ракета была стабилизирована в течение всего полета, включая полет по инерции, при помощи специальных устройств, что исключало ее вращение вокруг вертикальной и горизонтальных осей.

Полет ракеты происходил под малым углом к вертикали в заданном направлении, после чего ракета опустилась точно на заданный участок.

Предварительный просмотр полученных материалов показал, что вся аппаратура работала в полете нормально и обеспечила получение необходимых научных данных.

Подопытные животные после спуска на землю с высоты 450 км находятся в хорошем состоянии.

Полученные в результате этого полета материалы обрабатываются.

Открытие филиала Центрального военно-морского музея на крейсере «Аврора»

ЛЕНИНГРАД, 29 августа. (ТАСС). На борту легендарного крейсера «Аврора» состоялось расширенное заседание ученого совета Центрального военно-морского музея совместно с моряками-авроровцами, участниками Великой Октябрьской социалистической революции, представителями партийных, советских и общественных организаций Ленинграда. Оно было посвящено открытию филиала Центрального военно-морского музея на крейсере «Аврора».

Участники заседания ознакомились с экспонатами. Вот боевая рубка. Она восстановлена со всеми приборами и оборудованием, которое было здесь в 1917 году. Из этой рубки велось управление кораблем в октябрьские дни 1917 года. Затем все поднимаются в штурманскую рубку и на ходовой мостик. Здесь также все оборудование восстановлено в том виде, каким было сорок с лишним лет назад.

На радиорубке установлена старая антенна. Отсюда в 10 часов утра 25 октября 1917 года было передано по радио воззвание «К гражданам России!».

На бывшей церковной палубе, где происходили массовые собрания и митинги революционно настроенных авроровцев, впервые открыта новая экспозиция. Здесь собраны все подарки, полученные личным составом крейсера от советских и иностранных делегаций.

После осмотра экспозиции заседание Ученого совета продолжалось в кают-компании. Выступившие на нем старые матросы «Авроры», а также представители советских и общественных организаций дали высокую оценку проделанной работе по оборудованию филиала музея на крейсере «Аврора» и внесли ряд предложений.

Автомагистраль вокруг Москвы

На первых километрах кольцевой автомобильной дороги вокруг Москвы началась укладка цементно-бетонного покрытия. Эта трасса пройдет в 15—18 километрах от центра города. Длина новой дороги 109 километров, ширина — 24 метра. Боковые семиметровые полосы магистрали предназначены для транспорта, а средний участок отводится под зеленые насаждения.

Сейчас через Москву проходят транзитом по 60—70 тысяч машин в сутки. Им приходится пересекать весь город со множеством улиц, задерживаться у сотен светофоров. Средняя скорость при этом не превышает 20 километров в час. При движении по кольцевой магистрали транспорт не встретит никакой задержки. В тех местах, где трассу пересекут шоссейные и железные дороги, будут проложены путепроводы. Все это позволит развивать здесь скорость 100—120 километров в час.

Строителям магистрали предстоит выполнить около десяти миллионов кубометров земляных работ, уложить более 1,7 миллиона квадратных метров цементно-бетонного покрытия, построить десятки путепроводов, пешеходных мостов, создать дорожно-ремонтные пункты. В этом году дорожники наметили соединить цементно-бетонным покрытием в одну полосу отрезок трассы, соединяющий Горьковское шоссе с Ново-Рязанским. К этому же времени должны быть закончены все земляные работы на сорокасемикилометровом участке восточного полукольца магистрали.

(ТАСС).

Собаки на высоте 450 километров

Собаки Белянка и Пестрая, которые 27 августа совершили полет в ракете на высоту четыреста пятьдесят километров и были спущены на землю, находятся в хорошем состоянии.

Рекордному полету собак предшествовала продолжавшаяся несколько месяцев тренировка.

Биологи, готовившие собак к полету, сообщили, что животные настолько привыкли к герметической кабине, приборам и обстановке полета, что сами спокойно входили в кабину. Поэтому данные, полученные учеными в результате эксперимента, свободны от каких-либо наслоений. Они отражают поведение живого организма и состояние его функций в условиях полета на такую большую высоту.

(ТАСС).

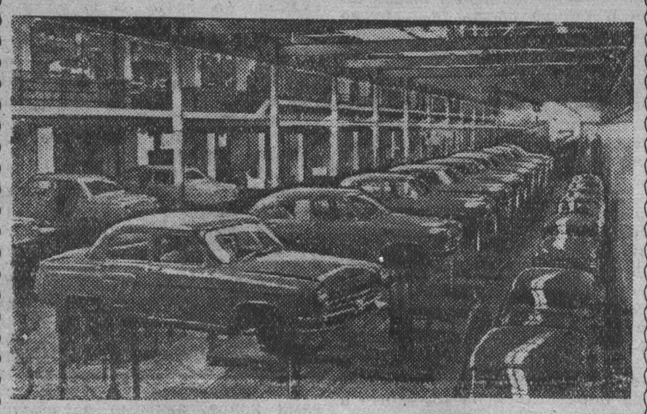

С конвейера Горьковского автомобильного завода непрерывным потоком сходят комфортабельные легковые машины «Волга». Тысячи советских автомобилей новой марки можно видеть на дорогах не только нашей страны, но и Китая, Чехословакии, Финляндии и других стран. До конца этого года автозавод выпустит тысячи автомашин «Волга».

НА СНИМКЕ: конвейер сборки легковых машин «Волга».

Фотохроника ТАСС.

40-летие Компартии Финляндии

ХЕЛЬСИНКИ, 29 августа. (ТАСС). Исполнилось 40 лет со дня создания Коммунистической партии Финляндии — передового отряда трудящихся страны. Газета «Кансан уутисет» посвящает славному юбилею многочисленные материалы. С передовой статьей в газете выступает генеральный секретарь партии Вилле Песси.

Основание партии, пишет он, явилось результатом происшедшего в рабочем движении Финляндии идейного прояснения, которому содействовали первая мировая война, победа Октябрьской революции в России и, в особенности, события гражданской войны. Рабочее движение Финляндии нуждалось в марксистско-ленинской партии, которая, будучи единой и непоколебимой партией классовой борьбы, способна определять боевые задачи рабочего движения, последовательно сопротивляться притеснению, эксплуатации и наступлению на права трудящихся, стойко защищать интересы народа.

Коммунистическая партия Финляндии, указывает В. Песси, была создана для борьбы за улучшение положения трудящихся, за социалистический общественный строй. Поэтому наша партия, с самого момента ее рождения, неразрывно связана с нашим народом. Преследования не смогли изолировать партию от трудящихся масс и парализовать ее деятельность. Быстрый рост партии после войны лучше всего показал, насколько близки были ее идеи, прежде всего, рабочим, а также и другим слоям трудящихся.

Наша партия, продолжает В. Песси, может с чувством удовлетворения и гордости констатировать, что коммунисты всегда находились в первых рядах борьбы за интересы и права трудового народа Финляндии.

На новый этап своего пути, пишет далее В. Песси, наша партия вступает монолитной и сильной. Идейный уровень членов партии и их искусство в практической деятельности из года в год возрастали. Но ясно, что в нынешний момент, когда реакционные элементы становятся более наглыми и когда многие важные, с точки зрения трудящихся, вопросы требуют своего разрешения, к членам партии пред'являются еще большие требования...

40 лет, указывает в заключение В. Песси, КПФ борется за лучший нынешний и более счастливый завтрашний день нашего народа. Узы международного братства связывают ее с братскими партиями всех стран и, особенно с Коммунистической партией Советского Союза, на богатом опыте которой учатся все народы.

Прибытие в Финляндию делегации ЦК КПСС

ХЕЛЬСИНКИ, 29 августа. (ТАСС). Для участия в праздновании 40-летия со дня основания Коммунистической партии Финляндии сегодня сюда прибыла делегация ЦК КПСС. В состав делегации входят первый секретарь Ленинградского обкома КПСС И. В. Спиридонов и первый секретарь Карельского обкома КПСС Л. И. Лубенников.

На аэродроме делегацию встречали председатель Коммунистической партии Финляндии А. Аалтонен, секретари ЦК КПФ М. Мальмберг, М. Суванто, П. Коскинен. Делегацию встречал также посол СССР в Финляндии В. З. Лебедев.

Пребывание в США советской делегации специалистов по механизации сельского хозяйства

НЬЮ-ЙОРК, 29 августа. (ТАСС). Советская делегация по механизации сельского хозяйства, возглавляемая членом Госплана СССР Г. С. Хламовым, вчера возвратилась в Нью-Йорк из поездки по стране.

За время месячного пребывания в США делегация посетила 7 восточных штатов и ознакомилась с основными методами ведения сельскохозяйственных работ, а также с сельскохозяйственными машинами и с их использованием фермерами этих районов.

Несмотря на ряд трудностей, делегации удалось бегло ознакомиться с некоторыми предприятиями сельскохозяйственного и тракторного машиностроения США.

Большое внимание члены делегации уделили вопросам постановки научно-технической пропаганды среди фермеров, проводимой сельскохозяйственными факультетами университетов некоторых штатов.

С особым удовлетворением члены советской делегации отмечают дружелюбие и теплое отношение к советским людям со стороны простых людей Америки. Многие фермеры высказываются за сотрудничество между СССР и США, которое будет способствовать миру и улучшению жизненных условий населения земного шара, особенно народов экономически слаборазвитых стран. Ректор университета штата Арканзас, говоря о советско-американских отношениях, сказал: «По нашему мнению, лучше соревноваться в сельском хозяйстве, чем делать снаряды».

Местная печать, радио и телевидение штатов и округов США, в которых находилась советская делегация, в дружественном духе комментировали пребывание советской делегации.

14-я годовщина словацкого народного восстания

ПРАГА, 29 августа. (ТАСС). Сегодня исполняется 14-я годовщина словацкого народного восстания. Как сообщает Чехословацкое телеграфное агентство, в городах и селах Словакии по случаю этой даты состоялись манифестации. Тысячи трудящихся продемонстрировали свою верность заветам народного восстания и несокрушимую волю под руководством Коммунистической партии Чехословакии завершить строительство социализма.

В канун годовщины в Кошице был открыт бюст героя словацкого народного восстания майора Людовика Кукорелли — командира 1-й чехословацкой партизанской бригады имени Чапаева.

Газета «Праце» в передовой статье, посвященной 14-й годовщине словацкого народного восстания, пишет: «С тех пор прошло 14 лет. Это были годы гигантских революционных преобразований Чехословакии. За истекшее время Словакия достигла невиданных успехов. В районе между рекой Ваг и Восточно-Словацкой низменностью построено более 200 заводов, оснащенных современным оборудованием. Развитие промышленности оказало благоприятное влияние на повышение жизненного уровня трудящихся. Словакия, бывшая когда-то колонией чешской буржуазии, источником дешевой рабочей силы, превратилась в край с высокоразвитой современной промышленностью, мощность которой ежегодно возрастает. В 1965 году промышленность Словакии даст столько продукции, сколько в довоенное время давала промышленность всей республики. Неузнаваемо изменилась жизнь словацкой деревни. В настоящее время социалистический сектор владеет уже 64,1 процента всей сельскохозяйственной площади Словакии.

В заключение газета отмечает, что за эти годы укрепилась дружба между чешским и словацким народами, между ними установились подлинно равноправные отношения.

Нападки на Французскую компартию

ПАРИЖ, 29 августа. (ТАСС). Во Франции раздувается кампания против Французской коммунистической партии, решительно осуждающей попытки установления в стране режима диктатуры путем реформы конституции.

Обращает на себя внимание интервью министра информации Сустеля, данное им, по сообщениям печати, позавчера американскому радио и телевидению.

Сустель заявил, что при помощи новой избирательной системы, которую намечается ввести в случае утверждения на референдуме 28 сентября проекта реформы конституции, «около половины депутатов-коммунистов будет удалено из парламента».

Сустель напомнил далее о положении проекта конституции, дающем возможность правительству запрещать политические партии.

Некоторые парижские газеты приводят сегодня слова американского журналиста, который, характеризуя заявление министра информации, пишет, что Сустель дал понять, что в соответствии с этим положением «Коммунистическая партия может быть запрещена».

Газета «Орор» сегодня вновь выступила со статьей, изобилующей грубой клеветой на Французскую коммунистическую партию.

Печать ОАР осуждает провокационные действия США

КАИР, 29 августа. (ТАСС). Каирская печать решительно осуждает провокационные действия Соединенных Штатов и поддерживаемой ими чанкайшистской клики в отношении Китайской Народной Республики. Газеты подчеркивают, что действия США на Дальнем Востоке представляют собой звено в цепи провокаций, чинимых американскими империалистами с целью поддержания международной напряженности.

«Возглавляемый Соединенными Штатами империализм, — пишет газета «Аш-Шааб», — непрестанно пытается поддерживать напряженность на международной арене и провоцировать местные войны. Одной из главных целей такой политики является подавление национально-освободительного движения и сохранение империалистического господства с тем, чтобы не дать народам возможности направить все свои усилия на развитие экономики и повышение жизненного уровня». После неудавшихся попыток при помощи военной силы подавить национально-освободительное движение арабских народов и навязать им пресловутую «доктрину Эйзенхауэра» заявляет газета, Соединенные Штаты решили активизировать свои провокации против Китайской Народной Республики, чтобы «компенсировать провал своих замыслов на Ближнем Востоке».

Газета «Аль-Маса», в свою очередь, требует немедленного прекращения провокационных действий США и клики Чан Кай-ши, заявляя: «Все попытки Соединенных Штатов остановить колесо истории обречены на неизбежный провал. Китайская Народная Республика и ее миролюбивая внешняя политика завоевывают все большее и большее уважение и признание народов всего мира. Хотят того Соединенные Штаты или нет, Китайской Народной Республике должно быть предоставлено ее законное место в ООН».

«Арабские народы, — пишет в передовой статье главный редактор газеты «Аль-Маса» Халед Мохи Эд-дин, — единодушно поддерживают великий китайский народ в его борьбе против врага всех народов — американского империализма, за территориальную целостность своей страны, за мир и международную безопасность».

США усиливают седьмой флот на Тихом океане

НЬЮ-ЙОРК, 29 августа. (ТАСС). Агентство Юнайтед Пресс Интернейшнл сообщает, что сегодня в соответствии с приказом командования американского военно-морского флота авианосец «Мидуэй» направился в западную часть Тихого океана в сопровождении тяжелого крейсера «Лос-Анжелос». С прибытием этих кораблей численность 7-го флота увеличится до 53 боевых кораблей.

В заявлении командования военно-морского флота говорится: «Авианосцу «Мидуэй» и тяжелому крейсеру «Лос-Анжелос» приказано присоединиться к 7-му флоту».

Агентство указывает также, что, как сообщили «в авторитетных кругах», командование вооруженными силами США на Тихом океане разрешило пилотам американских реактивных самолетов «преследовать» самолеты КНР над большей частью Тайваньского пролива.

Жалобы населения Танганьики ООН

ПАРИЖ, 29 августа. (ТАСС). Как передает корреспондент агентства Франс Пресс из Дар-эс-Салама (Танганьика), негры, проживающие на северо-западе Танганьики в районе Гейта, направили в Организацию Об'единенных Наций телеграмму, в которой сообщают о произволе властей и просят назначить комиссию для расследования положения.

В телеграмме указывается, что жители этого района ежедневно «подвергаются арестам, заключаются в тюрьмы, против них используются бомбы со слезоточивыми газами». «Ради бога, — говорится в телеграмме, — спасите нас от тирании».

Представитель властей Танганьики не смог по существу опровергнуть факты, приведенные в телеграмме, заявив, что «для усмирения населения» всегда применялся минимум необходимой силы.

Краткие сообщения

✦ В нынешнем году исполняется 10-летие национализации венгерской кинопромышленности. За это время работники кино достигли значительных успехов. В Венгрии работают 4.152 кинотеатра — это в три с половиной раза больше, чем до освобождения страны. Намного возрос и выпуск кинофильмов. За 10 лет работники кинопромышленности Венгрии создали 96 художественных фильмов. Более 30 кинокартин удостоены премий на международных кинофестивалях.

✦ На экранах столицы Болгарии — Софии уже несколько дней с большим успехом демонстрируется первая серия кинофильма «Тихий Дон». Болгарская печать дает высокую оценку этому произведению советской кинематографии. Газеты подчеркивают, что «Тихий Дон» является выдающимся произведением социалистического реализма.

✦ В Индии в текущем году от наводнений наиболее сильно пострадали штаты Уттар Прадеш, Бихар, Пенджаб. Западная Бенгалия. В штате Бихар было затоплено более 500.000 акров земли. В результате затопления урожая нанесен ущерб в сумме 10 млн. рупий. 21 человек погиб. В Пенджабе от наводнения пострадали 11 районов штата. В штате Уттар Прадеш было затоплено 2.400 тысяч акров обрабатываемой земли. 11.600 деревень в 40 районах штата оказались под водой, причем разрушено около 44.000 домов. Погибло 33 человека. Как сообщает индийская печать, началось сильное наводнение на реке Брамапутра и ее притоках в штате Ассам.

✦ Как передает сеульское радио, 28 августа в Южную Корею прибыл военный министр США Бракер, совершающий поездку по странам Тихого океана и Юго-Восточной Азии.

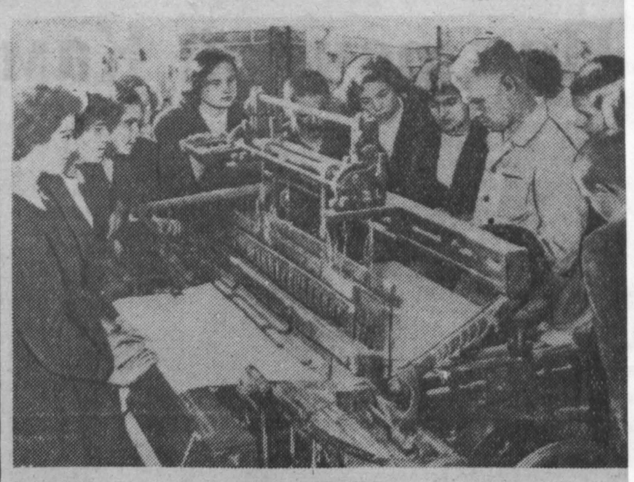

В школах Народной Республики Болгарии осуществляется поли ческое обучение.

НА СНИМКЕ: учащиеся средней школы изучают устройство т го станка на государственном предприятии имени Василя Колар

Фотохроника ТА

Напряженное положение в Венесуэле

НЬЮ-ЙОРК, 29 августа. (ТАСС). Как видно из сообщений американских информационных агентств и печати, в Венесуэле вновь создалось напряженное положение.

Известно, что лишь месяц назад там был разоблачен и ликвидирован при поддержке народных масс заговор военщины во главе с бывшим министром обороны Кастро Леоном. Организаторы заговора ставили своей целью сорвать готовящиеся в стране всеобщие выборы и реставрировать военно-диктаторский режим.

Сейчас печать сообщает о новом антиправительственном заговоре, который подготавливается извне бывшим диктатором Пересом Хименесом, обосновавшимся после изгнания из страны в США. Заговорщиков нелегально перебрасывают в Венесуэлу через Доминиканскую республику. Одну из таких групп, как сообщается, возглавляет бывший командир полицейской бригады Улисес Ортега, изгнанный из Венесуэлы после свержения диктатуры.

Сообщая о готовящемся заговоре, венесуэльская печать прямо указывает, что его инициаторами являются американские нефтяные монополии получающие в Венесуэле огромные прибыли и мящиеся сохранить их л средствами. Именно эти нии, пишет газета «Эль наль», проводили в период туры в содружестве с прав классами страны политику жа и насилия и хотели б должать ее.

В связи с угрозой нового правительственного заговора тические партии Венесуэл вели заседания своих рук щих органов, на которых п ли народные массы повысит тельность. В столице стран ракасе венесуэльские сту вновь решили создать, как и свержения диктатуры, спе ные патрульные отряды.

Вопрос об угрозе заговор суждался также на недавн чившемся пленуме Центр Комитета Коммунистическо тии Венесуэлы. Выступая н нуме, секретарь ЦК партии пейо Маркес подчеркнул опа заговорщических махинаци тив нынешнего правите несуэлы со стороны к занных с американски линиями. Пленум призвал партии и весь венесуэльский решительно встать на защи мократических завоеваний.

Ожесточенное сражение в Алжире

ПАРИЖ, 29 августа. (ТАСС). Штаб французских войск в Алжире об'явил вчера вечером, что 25, 26 и 27 августа южнее населенного пункта Шершелл происходили ожесточенные бои между французскими войсками и отрядами Алжирской национально-освободительной армии. Со стороны французских войск, сообщает газета «Юманите», в этом сражении принимали участие кр соединения бомбардировоч истребительной авиации, о парашютистов и артиллери предварительным данным, а ские повстанцы потеряли у ми 47 человек. Командо французских войск вынужде этот раз признать, что в этих боев французские в понесли тяжелые потери.

Передвижение американских военных корабле

БЕЙРУТ, 29 августа. (ТАСС). Ливанская печать, указывая на решение американского командования спешно перебросить пять военных кораблей из состава 6-го флота в район Тайваня, сообщает, что в Средиземное море из Норфолка должны быть переброшены авианосцы «Форрестол» и «Рэндольф», крейсер «Ньюпорт ньюс» и 14 эсминцев.

Почти все военные корабли флота США, стоявшие у л ского побережья, в течение следних трех дней снялись с рей и ушли в неизвестном н влении.

Редактор Ф. Е. ДЕМИ

Сегодня в кино и клубах

ЛЕТНИЙ КИНОТЕАТР (филиал кинотеатра «Москва»). **Сибирь на экране № 37. На острове Дальнем** (9 — для детей). **Золотая симфония** (10-55, 12-50, 2-45, 4-40, 6-35, 8-30, 10-25). 3-й зал кинотеатра «Москва». **Сибирь на экране № 36. Веселые ребята** (9, 10-55 — для детей; 4-40, 8-30). **Дай руку, жизнь моя!** (12-50, 2-45, 6-35, 10-25).

КИНОТЕАТР «ОКТЯБРЬ». **Бессмертная песня** (10, 3-20 — для детей). **Мистер Икс** (11-40, 1-30, 5, 6-50, 8-40, 10-30).

КИНОТЕАТР «КОМСОМОЛЕЦ». **Тень у пирса** (11-50, 4, 8-20). **Иван Грозный** 1-я серия (9-30, 1-40 — для детей; 6, 10-10).

КИНОТЕАТР «МЕТАЛЛУРГ». **Дело еще не закончено** (9-10, 11, 12-50 — для детей; 2-40, 4-30, 6-20, 8-10, 10).

КИНОТЕАТР «ХИМИК». **Ар-шин Мал-Алан.** (4 — для де 8-10). **Испытание верности.** (5 10).

ДОМ КУЛЬТУРЫ ША РОВ. **Шофер поневоле** (4, 10).

КЛУБ ГРЭС. **Когда чув побеждают рассудок** (3, 5 8-40, 10-20). **Лиса и волк** 11-40, 1-20 — для детей).

КЛУБ КХЗ. **Разбитые** (5, 7, 9 — дети до 16 л допускаются). **Дети Эл** (3 — для детей).

КЛУБ «СТРОИТЕЛЬ». **журавли** (2, 4 — для **Город зажигает огни** (6, 8

КЛУБ КМС (ул. Мич 210). **Перед заходом солн** 10).

КЛУБ ШАХТЫ «ЦЕНТ НАЯ» **Заноза** (8, 10).

ДОМ КУЛЬТУРЫ ХИМ БИНАТА. **Катя и дикая** (12-30, 2-30 — для детей) **двух матерей** (4-30, 6-30,

1 сентября

ЛЕТНИЙ КИНОТЕАТР (филиал кинотеатра «Москва»). **Иностранная кинохроника № 14. Гуттаперчевый мальчик** (9, 2-20 — для детей). **Песня первой любви** (10-20, 12-20, 4-20, 6-20, 8-20, 10-20). 3-й зал кинотеатра «Москва». **Иностранная кинохроника № 13. Семья Ульяновых** (9, 2-45 — для детей). **Золотая симфония** (10-55, 12-50, 4-40, 6-35, 8-30, 10-25).

КИНОТЕАТР «МЕТАЛ **Борец и клоун** (10, 2 детей). **Мистер Икс** (12, 10).

КИНОТЕАТР «ОКТ **Тарас Шевченко** (3 — тей). **Шофер поневоле** 8-40, 10-30).

КИНОТЕАТР «КОМ ЛЕЦ». **Честь товарища** — для детей). **Смерть педиста** (12-40, 4-10, 6, дети до 16 лет не допус

ТРЕБУЮТСЯ:

РЕМОНТНО - МЕХАНИЧЕСКОМУ КОМБИНАТУ ТРЕСТА ХЛЕБОПЕКАРНОЙ ПРОМЫШЛЕННОСТИ срочно — **слесари, кузнецы, кочегары, секретарь-машинистка.**

Обращаться: г. Кемерово, ул. Вокзальная, 115-а.

АВТОБАЗЕ ТРЕСТА ХЛЕБОПЕКАРНОЙ ПРОМЫШЛЕННОСТИ — **автомеханики, автослесари, сторожа, плотник, шоферы 2 класса.**

ОБЛАСТНОЙ КОНТО МЯСОРЫБТОРГА —

Обращаться: г. Кемер ветский проспект 35, кадров.

КЕМЕРОВСКОЙ К ГЛАВХИМСБЫТА — **бухгалтер, товаровед,** на сдельную работу и — **рабочие склада.**

Обращаться: г. Кем вая Колония, 9-й ту комбината.

АДРЕС РЕДАКЦИИ И ИЗДАТЕЛЬСТВА: г. Кемерово, ул. Сталина, № 66. **ТЕЛЕФОНЫ:** редактора 2-24, заместителя редактора 8-05, секретаря 2-53, секретариата 4-85, **отделов редакции:** партийной жизни 8-63, пропаганды обзоров местной печати 11-52, угольного 1-21, промышленности и транспорта 2-37, сельскохозяйственного 4-57, отдела культуры и быта 15-36, информации 14-21, отдела писем 11-52, отдела об'явлений 6-83, ночной прием информ бухгалтерии 6-83, технического секретаря 15-67, директора типографии 3-96.

ОП08444 Типография «Кузбасс» облполиграфиздата. Тираж 130.000. З