Пролетарии всех стран, соединяйтесь!

КУЗБАСС

ОРГАН КЕМЕРОВСКОГО ОБЛАСТНОГО И ГОРОДСКОГО КОМИТЕТОВ КПСС, ОБЛАСТНОГО И ГОРОДСКОГО СОВЕТОВ ДЕПУТАТОВ ТРУДЯЩИХСЯ

Год издания 37-й. № 203 (9416) | Среда, 27 августа 1958 г. | Цена 20 коп.

СЕГОДНЯ В НОМЕРЕ:

НАВСТРЕЧУ ДНЮ ШАХТЕРА. **Я. Липнягов.** — С творческой мыслью. (1 стр.).

ВЫХОДИТЕ НА СОРЕВНОВАНИЕ ЗА ОТЛИЧНОЕ КАЧЕСТВО УБОРКИ УРОЖАЯ! (1 стр.).

ЕСТЬ 400 ЦЕНТНЕРОВ КУКУРУЗЫ С ГЕКТАРА! **В. Митяев.** — Агротехника — обыкновенная. **А. Ивачев.** — Отчитываемся урожаем. **М. Ковзиков.** — Давайте посчитаем... **И. Помазуев.** — В звене — двое. **П. Аносов.** — Зеленый поток. (2 стр.).

Л. Михальченко. — Почему отстает трест «Кузнецклес»? (3 стр.).

И. Охременко. — Дела и замыслы мебельщиков. (3 стр.).

ЗАРУБЕЖНЫЕ НОВОСТИ. (3 стр.).

ЧИТАТЕЛИ РАССКАЗЫВАЮТ. (4 стр.).

Казахская ССР. Широко развернулось строительство Бухтарминской ГЭС. Гидромонтажники обязались к первому сентября смонтировать два пролета высокой бетоноукладочной эстакады над водосливной частью плотины.

НА СНИМКЕ: монтажники передовой бригады В. Ф. Данилов (слева) и В. А. Скурыхин собирают мотор лебедки крана.

Фотохроника ТАСС.

Внимательно рассматривать письма трудящихся

КОММУНИСТИЧЕСКАЯ партия, претворяя в жизнь исторические решения XX с'езда КПСС, осуществляет важнейшие мероприятия, направленные на всемерное развитие творческой активности и инициативы трудящихся. Партия требует от работников партийных, советских, профсоюзных и других организаций, чтобы они были тесно связаны с массами, учитывали их запросы и чутко относились к их предложениям.

За последние годы значительно возросло поступление писем трудящихся как в местные, так и в центральные органы. Большинство писем проникнуто заботой о росте и процветании Советского государства, об улучшении и совершенствовании деятельности аппарата советских, хозяйственных, профсоюзных и партийных органов. Рабочие, колхозники и служащие в письмах и заявлениях обращаются не только по личным вопросам, но и вскрывают недостатки, критикуют отдельных руководителей, вносят конкретные предложения о мерах улучшения работы, высказывают соображения по самым разнообразным вопросам партийного и государственного строительства. В этом проявляется высокая политическая активность трудящихся, вызванная дальнейшим развитием советской социалистической демократии.

Вместе с тем большое количество жалоб и заявлений трудящихся говорит о том, что в работе многих организаций, учреждений и предприятий, призванных удовлетворять культурно-бытовые нужды и потребности населения, имеются серьезные недостатки.

Центральный Комитет КПСС в принятом на днях постановлении «О серьезных недостатках в рассмотрении писем, жалоб и заявлений трудящихся» отметил, что во многих местных и центральных государственных учреждениях и ведомствах, партийных комитетах, профсоюзных и других общественных организациях к рассмотрению жалоб и заявлений трудящихся относятся формально, бюрократически, не придается этому важному делу должного политического значения. Письма и заявления не рассматриваются своевременно, ответы часто носят характер отписки, работа с письмами часто никем не контролируется.

В советских и общественных организациях во многих случаях неудовлетворительно организован прием посетителей. Некоторые руководители учреждений, ведомств, предприятий и организаций уклоняются от личного приема граждан, передоверяют это дело второстепенным работникам. Чтобы попасть в некоторые учреждения, трудящиеся вынуждены часами ожидать пропусков, прием ведется только в часы, когда большинство населения занято на работе. В ряде учреждений и ведомств без особой к тому необходимости существуют комендатуры, бюро пропусков. Особенно трудно попасть на прием во многие учреждения Азербайджана, Молдавии, Алма-Атинской области, Казахской ССР, и Сталинской области, Украинской ССР, а также в Министерство путей сообщения и Министерство сельского хозяйства РСФСР.

Несвоевременное и поверхностное рассмотрение жалоб многими местными советскими, хозяйственными и другими органами вынуждает трудящихся обращаться в центральные партийные и правительственные органы по тем вопросам, которые могут и должны решаться на местах. Возросшие возможности для удовлетворения насущных нужд трудящихся в связи с расширением прав союзных республик, советских и хозяйственных органов используются недостаточно.

Трудящимся мало раз'ясняются советские законы. Нередко работники, рассматривающие необоснованные просьбы и требования отдельных граждан, не дают им прямого ответа, не говорят о безосновательности и противозаконности их требований.

Факты неправильного отношения к письмам и заявлениям трудящихся не могут быть терпимы в наших учреждениях и организациях. Они возможны лишь там, где партийные и советские органы либерально относятся к виновникам волокиты и бездушного отношения к людям, не наказывают волокитчиков. Между тем В. И. Ленин учил непримиримости в отношении чиновников и бюрократов, какие бы посты они ни занимали, предлагал предавать публичной огласке факты волокиты. «...Необходимо такие дела, — писал он, — не оставлять в пределах бюрократических учреждений, а выносить на публичный суд, не столько ради строгого наказания (может быть достаточно будет выговора), но ради публичной огласки и разрушения всеобщего убеждения в ненаказуемости виновных».

В своем постановлении Центральный Комитет КПСС потребовал от партийных, советских, профсоюзных и других органов устранить недостатки в рассмотрении писем, заявлений и жалоб трудящихся. Руководители партийных, государственных и общественных организаций должны нести личную ответственность за правильную постановку дела рассмотрения и разрешения писем и жалоб, приема посетителей в руководимых ими учреждениях и ведомствах. Нужно обеспечить, чтобы каждый получал исчерпывающий ответ на свое заявление непосредственно на месте. Чуткое отношение к повседневным нуждам населения, внимательное рассмотрение писем и жалоб — неот'емлемое качество ленинского стиля в работе любого руководителя.

Партийные организации должны бороться со всякими проявлениями бюрократизма, бездушия и волокиты, добиваться, чтобы в каждом советском учреждении был обеспечен порядок, гарантирующий внимательное отношение к нуждам трудящихся. В советских, партийных, профсоюзных органах, на предприятиях и в учреждениях должны быть установлены точные дни и часы приема в удобное время для трудящихся, в том числе и в вечерние часы.

Руководители партийных, государственных и общественных организаций обязаны анализировать письма и заявления. Такой анализ поможет выявлять недостатки на отдельных участках и своевременно принимать меры к их устранению. Тем самым будут устранены и причины, вызывающие поток заявлений и жалоб. Ведь не секрет, что жалобы идут, как правило, оттуда, где допускаются нарушения советского законодательства, имеет место волокита.

Весьма важно, чтобы к проверке и рассмотрению жалоб и заявлений привлекались депутаты Советов, члены обкомов, крайкомов, ЦК компартий союзных республик, горкомов, райкомов, ревизионных комиссий, актив профсоюзных, комсомольских и других общественных организаций. Следует систематически обсуждать работу с письмами и заявлениями на заседаниях исполкомов, сессиях Советов депутатов трудящихся, на заседаниях партийных, профсоюзных, комсомольских комитетов.

Поток писем и заявлений по тем или иным вопросам, в особенности по вопросам труда, зарплаты, пенсий, налогов и другим, часто вызывается незнанием трудящимися законодательства и существующих на этот счет положений. Отсюда вытекает необходимость усилить раз'яснение советского законодательства, проводить вечера вопросов и ответов, консультации юристов и работников прокуратуры, выпускать массовыми тиражами справочники, сборники статей, брошюры, устраивать лекции, раз'ясняющие законы и постановления партии и правительства, затрагивающие насущные интересы народных масс.

Надо шире использовать радио, телевидение, создать непосредственно на предприятиях и в колхозах справочные, консультационные пункты, привлекая на общественных началах к их работе докладчиков, лекторов, консультантов, юристов. Органы прокуратуры, суда и юстиции, комиссии советского контроля, профсоюзные органы должны улучшить надзор и контроль за соблюдением советского законодательства о труде и пенсионном обеспечении, о налогах и льготах по ним, по жилищному праву и другим вопросам, привлекая виновных в нарушении законов, волоките и невыполнении принимаемых решений по жалобам к строгой ответственности.

Многое может сделать для улучшения работы с письмами и заявлениями трудящихся печать. Редакции газет обязаны систематически публиковать материалы, статьи, консультации, ответы на вопросы читателей, раз'ясняющие законы и постановления органов Советской власти и порядок их применения. Они должны принять конкретные меры к улучшению работы с письмами в самих редакциях, предавать гласности факты бюрократизма и волокиты в учреждениях, ведомствах и на предприятиях, регулярно печатать письма читателей и сообщения о результатах их рассмотрения.

Работа с письмами и заявлениями трудящихся — важный участок деятельности каждого советского учреждения. Обязанность партийных и советских организаций — показывать образцы чуткого и внимательного отношения к нуждам народных масс.

(Передовая «Правды» за 26 августа).

Навстречу Дню шахтера

С творческой мыслью

РЕПОРТАЖ

В дни предпраздничной вахты на шахте «Комсомолец» только и разговоров, что о достижениях четвертого участка. Еще бы! Что ни сутки, он выдает на-гора до 100 тонн сверхпланового угля. Что ни день, рабочие все настойчивее совершенствуют свое мастерство, еще смелее внедряют в производство прогрессивные методы угледобычи. Это они первыми на шахте освоили в обеих лавах комбайн «Донбасс», перешли на цикличный метод организации производства. Где на шахте применяется механизированная посадка лав? Опять же на четвертом участке. Люди тут умеют работать на совесть!

Участком руководит коммунист Григорий Федорович Жупник, начавший свой трудовой путь более двух десятков лет назад помощником врубмашиниста. Все эти годы развивалась и технически совершенствовалась шахта. И он, один из ее ветеранов, все время обогащался знаниями, опытом. Г. Ф. Жупник отличается от многих инженеров и техников не только новаторством, смекалкой, но и умением располагать к себе рабочих, быть у них вожаком, наставником, хорошим товарищем. Таких людей, как он, в коллективе обычно все знают, и не случайно коммунисты избрали его членом партбюро.

Четвертый участок является передовым по всем технико-экономическим показателям. У него самый большой счет сверхпланового коксующегося угля, причем очень дешевого по себестоимости. С начала года коллектив выдал на-гора без малого 20 тысяч тонн топлива, добытого дополнительно к заданию.

Не так просто даются успехи. Они достигаются в упорной коллективной работе, в борьбе с трудностями. На шахте многим помнится месяц, когда горняки четвертого принялись осваивать комбайн «Донбасс». Неудачи следовали одна за другой. Механик А. Т. Герасимов сутками находился в 50-й лаве. В пласте местами попадался крепкий уголь. Приходилось бурить лишние шпуры и взрывать. А то под кровлей оставалась пачка угля, и его не успевали отбить вслед за баром. Тут же советовались, спорили. И все-таки подчас не получалось. Остановки комбайна отнимали уйму времени. Бригады простаивали, перестали выполнять сменные задания.

И вот тогда-то не выдержал Николай Райдель, пожалевший, что зря отказались от врубовки и взялись за комбайн.

— То ли было с врубовкой? — говорил он. — И план давали, и зарабатывали хорошо. А теперь что?

И пошел разговор по лаве от одного к другому, вызывая сомнения. Дошел он до горняков и других участков. Некоторые посмеивались:

— Подумаешь — новаторы! Доработались, что в долгу остаются у государства.

Даже начальники участков советовали Г. Ф. Жупнику отступиться от затеи, не внедрять комбайн. Да куда там! Такие разговоры его возмущали. Смуглое, энергичное лицо его вдруг багровело, а щеточки черных бровей туго сдвигались к переносью.

Надо было доказать, что комбайн будет действовать, что по поводу неудач глупо злорадствовать. И начальник участка идет в редколлегию многотиражной газеты «Вперед». Там с помощью работника редакции Чусовикина пишет статью «Назад возврата не будет!». Писать статьи, прямо скажем, Г. Ф. Жупник не мастер, но эта у него здорово удалась. На примерах и фактах он показал преимущества комбайновой добычи угля, сумел тактично упрекнуть маловеров и дать сильную отповедь критикам нового. В статье он утверждал, что комбайн будет внедрен. Это воля большинства горняков, всегда работающих с творческой мыслью.

Тон в хорошем начинании задавала партгруппа во главе с бригадиром лавы К. И. Кальсиным. Ее активно поддерживала профсоюзная группа, руководимая проходчиком А. Н. Чусовитиным.

С тех пор прошло более двух месяцев. Теперь комбайн работает что надо!

С горным мастером, коммунистом Л. А. Глухих мы спускаемся по шурфу. Вот и 50-я лава. Сдавая смену Глухих, горный мастер Пиллер печалится:

— Понимаешь, не успели полностью закрепить. Боюсь, как бы комбайн не простоял долго.

Однако этого не случилось. Л. А. Глухих сейчас же распорядился, чтобы креплением занялись Пиминов, Журавлев и Середин. За дело они взялись споро, один готовил огнива, двое подвешивали их и кувалдой подбивали стойки. Несколько минут — и готов круг; что ни круг, то 2,5 метра лавы закреплено.

Монотонно гудит комбайн. Его мастерски ведет Борис Фадеев. Знай успевай наращивать рештаки, крепить забой. И эта горячая работа по плечу звеньевому Г. Нарядкину, его товарищам А. Голубину, И. Середину, И. Косогорову, А. Новикову и другим горнякам, рослым и крепким как на подбор.

А на противоположной стороне шахтного подземелья из 58-й циклующейся лавы бойко качала уголь смена горного мастера Роберта Левашова. Она добыла его 236 тонн — в два с лишним раза больше нормы.

С энтузиазмом трудилась и отлично справилась с заданием и смена Л. Глухих. Потоком движется уголь по рештачному ставу к люку, и оттуда один за другим отходят подземные эшелоны, груженные черным золотом.

А горный мастер Глухих ведет разговор:

— Сейчас лавщики работают по 6 часов. И за это время те же люди, что были и раньше в смене, стали добывать до 240 тонн угля — гораздо больше прежнего. То за сутки цикл не замыкали, а теперь больше даем. А труд рабочих насколько облегчился!

Он рассказывает, что благодаря механизации посадки обеих лав с применением лебедки «МПТ» стали больше извлекать стоек для повторного использования. Это много значит — за счет леса сэкономлено около 40 тысяч рублей. Или вот еще. Раньше в шпуры закладывали 400-граммовые заряды взрывчатки. А запальщик В. Горбачев высказал мысль использовать заряды вдвое меньше. Попробовали — вышло. Эффект буровзрывных работ, как известно, увеличивается тогда, когда из шпуров полностью удаляется штыб. Есть на то у взрывника шпурочистка. Забить надо крепче заряд. Взрыв тогда бьет пласт не наотлет, а разрушает его по всей груди забоя.

Творческими поисками живут горняки четвертого участка. Их опыт перенимают в других коллективах. По их примеру и на остальных участках люди решительнее выступают за внедрение комбайнов, лебедок и других механизмов, пользуются более совершенными схемами буровзрывных работ в очистных и подготовительных забоях, упорно борются за режим экономии. В результате с начала года с под'ездных путей шахты «Комсомолец» отправлен народному хозяйству страны 31 эшелон сверхпланового топлива.

Я. ЛИПНЯГОВ.
(Корр. «Кузбасса»).

Ленинск-Кузнецкий.

Новосибирцы дадут сто миллионов пудов хлеба

НОВОСИБИРСК, 25 августа. (ТАСС). На огромных пространствах Новосибирской области сейчас волнуются золотые нивы. С каждым днем шире развертывается фронт жатвы, все большее число агрегатов—лафетных жаток штурмует урожай.

Все думы новосибирцев теперь только о том, как бы скорее и без всяких потерь собрать в закрома хлебное богатство. Вот почему так многолюдно было на собрании областного партийного актива в оперном театре.

Выступивший с докладом о ходе уборки и заготовок сельскохозяйственных продуктов первый секретарь Новосибирского обкома КПСС Б. Н. Кобелев рассказал о том, какую большую помощь оказало государство области после сентябрьского Пленума, какую огромную роль в увеличении производства зерна сыграл мудрый курс партии на освоение целинных и залежных земель. Благодаря этому область, которая в недалеком прошлом давала Родине всего 20—30 миллионов пудов хлеба, теперь, за два предыдущих года, дала по сто миллионов пудов. Как показывают подсчеты, не меньше она может дать и в нынешнем году. Особенно хороши хлеба в Кулундинской степи.

На собрании говорилось о том, что раздельный способ жатвы стал массовым. С первых дней передовые колхозники и рабочие совхозов показывают образцы трудового героизма. Особо подчеркивалось, что область имеет еще большие резервы для увеличения производства зерна, которые заключены в повышении урожайности, своевременной подготовке земель и семенного фонда для будущей весны.

Собрание единодушно приняло решение о сдаче и продаже государству колхозами и совхозами Новосибирской области не менее ста миллионов пудов хлеба.

На собрании с большой речью выступил член Президиума ЦК КПСС, секретарь ЦК КПСС А. Б. Аристов.

На конференции по развитию производительных сил Восточной Сибири

ИРКУТСК, 25 августа. (ТАСС). Сегодня на конференции по развитию производительных сил Восточной Сибири продолжали работу отраслевые секции.

На секции энергетики был заслушан доклад доктора технических наук А. Г. Захарина и кандидата экономических наук А. С. Некрасова об электрификации ведущих отраслей народного хозяйства Восточной Сибири. Докладчики подчеркнули, что важнейшим условием дальнейшего технического прогресса во всех отраслях экономики края является наиболее полное и правильное использование его энергетических ресурсов. Электричество найдет широкое применение в энергоемких производствах и химической промышленности, на транспорте, в сельском хозяйстве. В ближайшие годы намечается полностью электрифицировать железные дороги Восточной Сибири, что поможет резко увеличить грузооборот и даст огромный экономический эффект.

Вопрос о внедрении в практику электродоменного процесса обсуждался на секции черной металлургии, заседание которой проходило под руководством вице-президента Академии наук СССР И. П. Бардина. Были заслушаны доклады доктора экономических наук А. Е. Пробста о перспективах развития в Восточной Сибири производства электрочугуна, начальника экономического отдела проектного института «Гипросталь» Госплана СССР А. И. Радченко о производстве ферросплавов, представителя Центрального научно-исследовательского института черной металлургии Госплана СССР С. А. Моргулева о выборе мощности электродоменной печи для заводов Востока страны и другие.

На секции сельского хозяйства с докладом о задачах сельскохозяйственной науки выступил академик ВАСХНИЛ Н. Ф. Ростовцев.

Выходите на соревнование за отличное качество уборки урожая!

Поддерживаем ценную инициативу

Хорошая, очень нужная сейчас инициатива механизаторов и полеводов второй тракторно-полеводческой бригады колхоза им. 7 ноября, Ленинск-Кузнецкого района, встретила в нашем колхозе «Гигант», Промышленновского района, горячее одобрение и единодушную поддержку.

Следуя примеру инициаторов и стремясь завоевать почетное право называться «Бригадой отличного качества», мы решили провести в комплексе все уборочные и сопутствующие работы в максимально сжатые сроки при отличном качестве.

Все зерновые культуры с площади в 1.826 гектаров уберем раздельным способом. При задании на жатку по 40 гектаров в сутки, пятью лафетными жатками косовицу закончим за 9 дней, а навесную жатку будем использовать на прокосах и обкосах полос. Косовицу организуем в две смены.

Для удешевления работ на косовице хлебов и высвобождения тракторов на пахоту мы оборудовали сцеп из двух лафетных жаток.

На подборку валков поставим 6 прицепных и один самоходный комбайн. Все хлеба подберем и обмолотим за 12 рабочих дней и намолотим по 18—20 центнеров зерна с гектара. На косовице хлебов особое внимание обратим на высоту среза, которая не будет превышать 15 см, правильную укладку валков.

При подборке хлебов не оставим на полосах ни одного колоса, добьемся чистого обмолота и не допустим потерь при перевозке и подработке зерна.

Обязательство — продать государству 20.000 центнеров хлеба — наша бригада выполнит к 1 октября.

До 1 сентября закончим закладку зеленой массы кукурузы и подсолнечника на силос с площади 204 гектара. К этому же сроку выполним план заготовки грубых кормов.

Учитывая особую важность своевременной вспашки зяби, мы вслед за уборкой хлебов будем освобождать поля от соломы и сразу же производить пахоту. Таким образом, заготовим зябь под весь яровой клин до 1 октября.

П. МОЛОЧКОВ — бригадир первой производственной бригады колхоза «Гигант»; Ф. СИЗЕВ — комбайнер; Я. ГОРБАЧЕВ — тракторист; А. ВОЛКОВ — колхозник.

Вышли в передовые

Нынче празднование Дня шахтера для коллектива нашего участка будет особенно радостным и вот почему. Длительное время наш участок отставал. Никак не ладилось дело с ведением щитов по «капризному» пласту I Прокопьевскому: мешали многочисленные аварии, и все они обычно относились на счет геологических нарушений пласта. Особенно часты были прорывы породы под перекрытие, и всякий раз ее приходилось выкачивать по две—три смены.

Так шло до тех пор, пока мы не стали присматриваться к работе своего соседа — коллектива 1-го участка. Он тоже добывает уголь щитами и систематически перевыполняет план. Работающая на нем щитовая бригада Ивана Михайловича Выскребенца своими показателями и большим трудолюбием прославилась на весь Кузбасс.

Механически перенести к себе опыт щитовиков 1-го участка мы, конечно, не могли: условия у нас с ними разные. Но общая высокая культура их труда могла нам помочь. Ее мы и решили позаимствовать.

— Пошлите к нам на участок Ивана Выскребенца, — с такой просьбой мы обратились в шахтоуправление. — Пусть он покажет нашим щитовикам, какие результаты может дать хорошо, культурно организованный труд.

Шахтоуправление, начальник 1-го участка П. И. Скорик, сам Иван Михайлович Выскребенец пошли нам навстречу. И вот знатный щитовик начал работать в том самом забое, где бригада Ивана Кирилловича Горогули никак не могла обойтись без аварий.

Иван Михайлович проработал у нас на участке десять дней. На смену с ним первым пошел Горогуля, и он первым перенял ту сноровку, какая требовалась для отработки этого угольного пласта.

— Щитовое перекрытие надо всегда держать в «застропиленном» состоянии;

канавку проходить аккуратно;

тщательно подравнивать забой после отпалки и вообще не допускать ни малейших нарушений технологии.

Выскребенец не только доказал нашим щитовикам необоснованность их ссылок на сложную геологическую обстановку. Он на деле показал, какими мерами надо преодолевать встречающиеся препятствия.

О силе этого урока можно судить по такому итогу: бригада Ивана Горогули в июле завоевала право именоваться лучшей щитовой на шахте № 8. Иначе говоря, она сработала лучше, чем бригада Ивана Выскребенца. Отмечаем мы это не в похвальбу, а в целях подчеркнуть то огромное значение, какое имеют подобная передача и заимствование опыта передовиков.

Из практики коллектива первого участка мы позаимствовали некоторый опыт организации нарезных работ и монтажа щитов. Нарезники бригады Николая Андреевича Ищутина подняли темпы проходки, а монтажники бригады Федора Федоровича Иванова повысили качество щитовых перекрытий. Все вместе взятое помогло нам победить самого опасного для горняков врага — разрывы между очистными и подготовительными работами. Щитовая бригада стала работать ускоренным темпом — тыл ей в виде готового к эксплуатации нового забоя был обеспечен.

Когда на участке создана достаточная и надежная забойная линия — и дела идут веселей. Как, скажем, не радоваться люкогрузчику В. Лысенко, если печи под щитом всегда с углем — знай только грузи его в вагонетки.

Шахта № 8, где мы работаем, встречает День шахтера значительным перевыполнением плана добычи. На ее счету числится более 13 тысяч тонн сверхпланового угля. Нас радует сознание, что из этого количества около 10 тысяч тонн добыто нами, горняками четвертого участка, который длительное время отставал, а сейчас стал передовым на шахте. По результатам работы в июле он вышел на первое место. С каждым днем, приближающим нас к празднику, мы наращиваем сверхплановый счет.

П. АЛЕХИН,
начальник 4-го участка шахты № 8.

В областном комитете КПСС

Коллектив тракторно-полеводческой бригады колхоза имени 7 ноября, Ленинск-Кузнецкого района (бригадир тов. Лебедиков), взял обязательство убрать в текущем году все зерновые культуры только раздельным способом, провести косовицу хлебов в валки, подборку их и обмолот, уборку картофеля и весь комплекс других сельскохозяйственных работ в сжатые сроки при отличном качестве. Он обратился также ко всем механизаторам и полеводам области с призывом последовать его примеру и развернуть социалистическое соревнование за почетное право называться «Бригадой отличного качества».

Патриотический почин работников тракторно-полеводческой бригады колхоза им. 7 ноября поддержали механизаторы и полеводы бригады Героя Социалистического Труда тов. Гулевича из колхоза «Заветы Ленина», Кемеровского района, бригад тт. Молочкова и Моисеева из колхоза «Гигант», Промышленновского района.

Обком КПСС одобрил инициативу коллектива тракторно-полеводческой бригады колхоза им. 7 ноября, Ленинск-Кузнецкого района (бригадир т. Лебедиков), комплексных производственных бригад колхозов «Заветы Ленина», Кемеровского района (бригадир т. Гулевич), и «Гигант», Промышленновского района (бригадиры тт. Молочков и Моисеев), начавших социалистическое соревнование за успешное проведение всего комплекса уборочных работ, за право называться «Бригадами отличного качества».

Обком КПСС обязал райкомы, Мариинский, Юргинский и Гурьевский горкомы партии организовать обсуждение обращения коллектива тракторно-полеводческой бригады колхоза им. 7 ноября, Ленинск-Кузнецкого района, во всех тракторных и полеводческих бригадах колхозов и совхозов, обеспечить развертывание массового соревнования за успешное проведение всего комплекса уборочных работ, за право называться «Бригадой отличного качества».

Обком партии рекомендовал правлениям колхозов и руководителям совхозов производить присвоение звания «Бригада отличного качества» по итогам работы за декаду с вручением красного вымпела.

Обком КПСС обязал редакции областных и районных газет, комитет по радиовещанию и телевидению при облисполкоме широко освещать в печати и по радио ход соревнования за отличное проведение всего комплекса уборочных работ, за право носить почетное звание «Бригада отличного качества».

Идет ударный месячник

Есть 400 центнеров кукурузы с гектара!

Ценный опыт колхоза „Ударник полей“, Промышленновского района

Агротехника — обыкновенная

Все, кто видит кукурузу на наших полях, вместе с выражением восхищения обычно спрашивают: «Наверно, вы применили какую-то особую агротехнику, если кукуруза у вас вымахала чуть не в два человеческих роста?»

Что можно ответить на это? Конечно, без агротехники тут не обошлось. Но то, что мы сделали, не является чем-то особым. Агротехника, которую мы применили, — самая обыкновенная, такая, какую можно и, я скажу, обязательно нужно применять везде. Варианты могут быть различными, с учетом местных условий. Но тот минимум, который применили мы, необходим.

Что сделано для того, чтобы получить много кукурузы?

В прошлом году, избрав хороший предшественник, мы вспахали его на зябь. Ту часть земли, которая тогда ничем не была занята, вспахали в июле, остальную площадь, занятую под кормовую культуру, пахали в сентябре, после уборки.

Ранней весной на все сто гектаров, отведенные под кукурузу и вспаханные летом и осенью под зябь, вывезли перегной — по восемь тонн на гектар. Затем участки перепахали на глубину 15—17 сантиметров. По перепаханным массивам разбросали равномерно перегной и добавили еще по 90 килограммов на гектар смеси из аммиачной селитры и суперфосфата. Потом пролущили и забороновали землю, а перед самым севом массивы прикатали.

Посадку кукурузы у нас производили комбайнер Андрей Ивачев с трактористом Яковом Шуленбергом машиной «СКГ-6». Норму высева установили по 8 зерен в гнездо. Семена у нас хотя и хорошие были, но мы все же решили несколько завысить норму для страховки.

Теперь самым главным было добиться получения правильных квадратов. Механизаторы знали, что если они сделают это, то дополнительно к основной оплате им будет начислено еще 20 процентов трудодней. Тренировались они старательно, сев вели очень тщательно, и квадраты получились.

Когда появились всходы кукурузы, вместе с ними поднялись и сорняки. Яков Шуленберг пробороновал все 100 га посевов. Затем он дважды провел междурядную обработку кукурузы в двух направлениях. Кое-где пришлось провести ручную прополку в гнездах. Несмотря на то, что в каждом гнезде взошло по 6—8 растений, прорывку мы не стали делать. И это ничуть не повредило урожаю.

Вот, собственно, и весь агротехнический комплекс, который мы применили при выращивании кукурузы. Не очень многое сделали. Но какой результат получился! Стебли выросли до 3 метров высотой. Наши кукурузные поля издали похожи на лесные полосы. Между стеблями на полосах невозможно пройти. Мы считаем, что на большой площади посевов накосим зеленой массы по 550—600 центнеров с гектара. Готового же кукурузного силоса со всей площади рассчитываем получить не менее 3.900 тонн.

В. МИТЯЕВ,
агроном третьей бригады.

Отчитываемся урожаем

Я очень доволен тем, что в этом году принял участие в выращиванки кукурузы. Хороший порядок завели у нас в колхозе. Коротко он сводится вот к чему: начал дело — доведи его до конца и отчитайся перед колхозниками урожаем.

Зимой мне в бригаде сказали: «Весной будешь садить кукурузу машиной «СКГ-6» вместе с трактористом Яковом Шуленбергом. Готовьтесь как следует».

«Ну что ж, садить так садить, — говорю, — не принято у нас от хорошего дела уходить». А мне поясняют: не только, мол, садить придется вам, но и обрабатывать междурядья, а потом и уборку вести силосным комбайном. Урожай сдадите, и мы будем по нему судить о вашем старании и умении.

И хорошо это: не на кого потом кивать. Плохие квадраты сделал, навилял — ухитряйся обрабатывать междурядья, изворачивайся, как хочешь. Урожай плохой снимешь — красней перед народом.

Забота нас взяла большая. Думали мы не только о подготовке машин. Частенько спрашивали бригадира и агронома: «Как с вывозкой перегноя? Когда и какие семена получим? Будут ли минеральные удобрения?». Все нас беспокоило, до всего было дело.

О квадратах думали задолго до посадки. Изучали передовой опыт, тренировались. Машину подготовили, чтобы как часы работала. А когда начали посадку, надо было видеть, с каким старанием Яков Шуленберг выдерживал прямолинейность движения. И квадраты получились на славу. За это нам начислили дополнительно 20 процентов трудодней. Да не в этом главная радость. Яков легко обработал междурядья в двух направлениях. Сорнякам жизни он не дал. И вот теперь смотришь на лес кукурузы и даже не верится. Неужели это мы такую вырастили?

— Вот это, братцы, кукуруза выросла! — восторгается комбайнер Андрей Ивачев. — Подступаться к ней даже страшновато. Ну да ничего. Не впервые нам убирать такую. Только автомашин побольше бы.

Нынче я силосным комбайном убрал 80 гектаров подсолнечника. В последние дни помогал убирать кукурузу кормодобывающей бригаде. А теперь приступаю к уборке «своей» кукурузы.

Что ж, товарищи руководители колхоза, давайте побольше автомашин для отвозки силосной резки от агрегата. А за нами с Яковом дело не станет.

А. ИВАЧЕВ,
комбайнер.

Зеленый поток

Вереница «газиков» и «Побед», петляя по проселочной дороге, катит в одну из бригад колхоза «Ударник полей». В машинах сидят не праздные люди, не туристы, проводящие таким путем свой отпуск. Что же заставило занятых людей в эту горячую пору оторваться от своих дел и стать экскурсантами?

Далеко разнеслась добрая молва о здешних кукурузоводах — истинных мастерах высоких урожаев. И вот посланцы многих районов хотят увидеть, а главное, узнать, как, какими путями в «Ударнике полей» возникли могучие заросли кукурузы.

Нет, речь идет не о маленьком опытном участке. Речь идет о площади в шестьсот с лишним гектаров, на которой взметнулись в высь сочные зеленые стебли с широченными листьями. Да разве только в высоте дело? Вы на густоту обратите внимание. Ведь это же какая-то сплошная стена, дебри, сквозь которые трудно пробраться. Густо что ли сеяли?

Машинист кукурузной сажалки Алексей Макаренко — небольшой светловолосый колхозный умелец, мастер на все руки с украинским говором уверяет:

— Та нет же, кажу вам. Сиялы, як трэба — квадратамы и семьдесят на семьдесят сантиметрив. То ж разрослась вона от так.

Вот уж действительно разрослась. Машинист уверяет, что на его массивах — кукуруза самая мощная. В соревновании за урожай, по его мнению, пятая бригада «обошла остатние». И сын Украины, «хозяйнующий на сибирской земле», вспыхивает, когда бригадир Тимофей Тихонов осторожничает, говоря, что центнеров пятьсот с гектара, может быть, и наберется зеленой массы.

— Тю! — машет на него рукой разгоряченный Макаренко. — Семьсот центнерив с га тютелька в тютельку будэ. Шо вин прибедняется?

Да, в пятой бригаде кукуруза великолепна. И гордость Алексея Макаренко можно понять. Хорошая это гордость одного из «виновников» богатого урожая. И не без основания он оспаривает первенство у других бригад.

Однако ж и тем есть что показать, есть о чем рассказать экскурсантам. Пожалуйста, смотрите, слушайте, учитесь. Тут нет секретов. В третьей, скажем, бригаде об агротехнике выращивания кукурузы охотно поведает опытный агроном, неутомимый поборник разумных агрономических комплексов, давнишний друг кукурузы Виктор Казимирович Митяев.

Мы в четвертой бригаде. Тут уже ведут уборку и силосование кукурузы. Вот один из массивов. На нем сейчас трудятся комбайнер Филипп Кузнецов и тракторист Владимир Ремер. Агрегат на восточном краю полосы. Если смотреть с противоположного конца, то из-за высоко поднявшихся стеблей нельзя увидеть его целиком. Лишь самый верх транспортера комбайна изредка мелькнет на секунду, показавшись над зеленой стеной. Пять грузовых машин с наращенными бортами непрерывно отвозят измельченную зеленую массу от комбайна. И все-таки он то и дело останавливается, поджидая транспорт.

Озабоченный бригадир Алексей Сбеглов встречает председателя правления М. Г. Ковзикова недовольным вопросом:

— Что же вы, Михаил Гаврилович? Ведь обещали дать еще автомашин...

— И дал, — отвечает председатель. — Тринадцать машин у тебя...

— И каждая по 18 рейсов делает в день, — перебивает его Сбеглов. — А вот не успевают. Стоит комбайн. Видите?

Филипп Кузнецов, вытирая пыль с лица, улыбается:

— Еще бы парочку грузовичков надо подбросить к нам, Михаил Гаврилович. Тогда тринадцать — пятнадцать гектаров в день скашивали бы.

— Ничего, ребята, — успокаивает механизаторов Ковзиков, — сегодня — завтра из города машины подойдут, тогда получите подкрепление. Вообще-то винитевот его, — указывает председатель на Ивана Помазуева. — Это отчасти его рук дело. Они с трактористом Шеком постарались вырастить столько.

Иван Помазуев шутливо разводит руками и возмущенным голосом, никак не вяжущимся с широченной улыбкой на загорелом лице, кричит:

— Нет, вы только послушайте! Весной он то и дело твердил: «Лучше посейте, квадраты чтоб правильные были, на перегной не скупитесь». Летом напирал на междурядную обработку. Премию даже сулил. А теперь, видите, что получается? Мы, выходит, виноваты, что у него машин не хватает. Вы лучше насчет премий об'ясните.

— А это разве не премия вам? — спрашивает Михаил Гаврилович, указывая на зеленую стену. — Лучшей, кажется, не придумаешь.

— Видите, на что бьет, — говорит улыбающийся механизатор. — Нет, председатель, как ни крути, а от большого магарыча за такую красавицу не уйдешь, востребуем.

Подошла порожняя автомашина, вдали показалась другая. Агрегат двинулся вдоль полосы. В кузов, быстро его наполняя, мощным зеленым потоком пошла тщательно измельченная сочная кукуруза.

— Каков выход? — спрашивает председатель бригадира.

— Вы же знаете, что этот участок у нас не самый лучший. Вчера скосили десять гектаров. Две ямы заполнили.

— Значит, четыреста тонн. По сорок тонн с гектара. Что ж, начало неплохое, Алексей Николаевич.

— Конец будет получше, — обещает бригадир. — С тех полос тонн по сорок пять — пятьдесят на гектаре будет.

— Да, машины! — задумывается председатель. — Много их у нас. А вот как дошло дело до большого, оказалось обидно мало.

Михаил Гаврилович еще и еще раз погружается в расчеты. Нет у него в руках блокнота и карандаша. Все цифры хранятся в памяти, и он извлекает их оттуда, как из раскрытой бухгалтерской книги, где все рассчитано, записано, подытожено.

Кукурузой в колхозе нынче засеяно 609 гектаров. За исключением отдельных небольших участков, везде уродилась она на славу. Михаил Гаврилович теперь уже совершенно уверен, что в среднем по 400 центнеров с каждого гектара силоса получится.

— А коэффициент ноль семь вы учитываете? — спрашиваем М. Г. Ковзикова.

— Как же, учитываем. Только у нас из тонны зеленой массы получится почти тонна силоса.

— Как же так?

— Очень просто. Мы силосуем кукурузу в смеси с соломой. Качество корма от этого не только не ухудшается, а, наоборот, улучшается. А количество получается такое же, как если бы каждая тонна зеленой массы давала тонну готового силоса.

На каждую корову приходится 25 тонн только кукурузного силоса. Но ведь в артели есть еще силос из подсолнечника и разнотравья. Стало быть половина кукурузного силоса пойдет на откорм мясного крупного рогатого скота и свиней в стойловый период. Начиная с января будущего года колхоз покончит с сезонностью в таком важном деле, как нагул и откорм крупного рогатого скота и свиней. И это очень важно. Артель равномерно каждый зимний месяц будет продавать государству по 250—260 центнеров говядины и почти столько же свинины. В стойловый период — с января по май — государству будет продано около 1.200 центнеров говядины и более 1.000 центнеров свинины. И решающую роль в этом сыграет кукуруза.

А производство молока? К концу этого года «Ударник полей» будет иметь 1.000 фуражных коров. Для каждой из них колхоз определяет по 10 тонн кукурузного и по пять тонн подсолнечного и травяного силоса. Вместе с грубыми кормами это даст богатый рацион. Использовать его животноводы этого колхоза умеют. И уж меньше десяти килограммов молока на корову в день они в стойловый период не будут надаивать. Выходит, ежедневно артель будет производить десять тонн молока.

Цены на молоко и мясо известны, и доходы подсчитать нетрудно.

— Наша давнишняя мечта, — говорит М. Г. Ковзиков, — перейти целиком на денежную оплату труда колхозников, в будущем году осуществится. Что надо для такого перехода? Требуется, чтобы весь год в колхозную кассу более или менее равномерно поступали деньги. Но для этого необходимо круглый год равномерно производить и продавать государству различную продукцию. Само собой разумеется, что и в зимнее время реализуется продукция животноводства. А чтобы ее производить, нужны нам корма и корма. Как видите, высокий урожай кукурузы в нашем колхозе позволяет при прочих благоприятных условиях сделать коренной поворот в экономике хозяйства, перейти к новой, более совершенной оплате труда колхозников.

Мы рассказали о некоторых моментах борьбы полеводов и механизаторов колхоза «Ударник полей» за прочную и обильную кормовую базу. За основу они взяли кукурузу и, вырастив богатый урожай ее, успешно достигли поставленной цели.

Но «Ударник полей» в Промышленновском районе — не единственное хозяйство, где могут гордиться кукурузой. Замечательные плоды упорного труда пожинают хлеборобы колхозов «Победа», имени Ленина, «Гигант», имени Чкалова и других. Можно сказать смело: кукуруза в районе хорошо удалась. А удача эта — результат роста культуры земледелия и настоящего старания кукурузоводов.

Сейчас, в дни ударного месячника, повсеместно идет уборка и силосование кукурузы. В ямы и траншеи пошел большой зеленый поток. Счет на тысячи тонн.

П. АНОСОВ,
(Спец. корр «Кузбасса»).

Лучшая кукуруза — в нашей бригаде

Смотрел я кукурузу в третьей, четвертой и других бригадах нашего колхоза. Слов нет, хороша она у них. А только прямо скажу: такой кукурузы, как в нашей пятой бригаде, нигде нет. Что ни стебель, то три метра высотой. А густота? Ведь это же дебри. Зайдешь, и не выберешься из зарослей.

Скромничает бригадир Тимофей Петрович Тихонов. Он говорит, что центнеров 500—600 с гектара будет зеленой массы. А я считаю, что не меньше 700 центнеров накосим. И мне особенно приятно это сказать: как-никак и моя доля труда в эти полосы вложена. Восемьдесят гектаров кукурузных зарослей имеем мы нынче в своей бригаде. И не думал я, не надеялся, что нарастет столько, когда сажал кукурузу. Чего там скрывать, думалось, что она — капризная культура. А вот если посадили как следует, обработали по-людски, и капризов как не бывало.

Теперь мы все убедились, что кукуруза на наших полях может давать высокие урожаи. 700 центнеров с гектара — это ведь тоже не предел. Мы же не все сделали, чтобы достигнуть самого высокого урожая. Посадили кукурузу хорошо, обработали как следует. Ну, а подкормки растений, скажем, при первой обработке междурядий не провели. А если бы это сделать, еще больше наросло бы зеленой массы.

Опыт и знания есть. Дело теперь только за тем, чтобы старательно использовать их и на будущий год.

А. МАКАРЕНКО,
машинист кукурузной сажалки пятой бригады.

— Семьсот центнеров с гектара будет, — уверяет машинист Алексей Макаренко бригадира Тимофея Тихонова. — Лучше нашей кукурузы нигде нет.

Давайте посчитаем...

Кукуруза на наших полях заняла прочное место, вошла, как говорится, в быт колхоза. Без этой ценной культуры невозможно вести большое планирование и осуществлять намеченные цели. Это у нас хорошо понимают и стараются сделать все, чтобы получить как можно большие ее урожаи.

В этом году, имея собственную технику, полеводы засеяли кукурузой свыше 600 гектаров лучшей земли. Не поскупились они на удобрения, не пожалели труда на обработку почвы, на уход за растениями. И вот теперь этот труд окупается сторицей, колхоз пожинает богатые плоды. Можно смело сказать, **что средний урожай кукурузы на всей площади у нас составил не менее 400 центнеров зеленой массы с гектара.**

Правление, партийная организация, все колхозники гордятся достижениями своих славных механизаторов, агрономов, бригадиров, полеводов, вырастивших замечательный урожай. А животноводы выражают им свою особую горячую благодарность. И есть за что! Механизаторы и полеводы создали им богатейшие возможности для дальнейшего развития животноводства и под'ема его продуктивности.

У нас вошло в привычку считать. И на этот раз мне хотелось бы привести некоторые подсчеты, чтобы показать, что дает нам кукуруза, какое благотворное влияние она окажет на наше животноводство в предстоящую зимовку.

Зеленой массы кукурузы мы соберем не менее 25 тысяч тонн. Поскольку закладываем ее с соломой, силоса будет столько же. На дойную корову мы выделяем по 5 тонн силоса из подсолнечника и дикорастущих трав и по десять тонн кукурузного. Таким образом, в достатке обеспечив дойный гурт сочными кормами, мы имеем в резерве 12 тысяч тонн силоса из кукурузы и несколько тысяч тонн из разнотравья с подсолнечником.

Этот большой резерв ценного корма позволит нам осуществить давнишнее желание всех колхозников — вести круглогодовой откорм крупного рогатого скота и свиней на дешевых кормах и равномерно весь год продавать мясо государству.

Мы подсчитали: если в зимнее время молодняку крупного рогатого скота наряду с грубыми кормами ежедневно давать по 15—20 кг силоса, особенно кукурузного, то привесы животных составят не менее 500—600 граммов в сутки на голову. Значит, начиная с января и кончая маем, мы будем вести откорм мясного скота в помещениях и ежемесячно продавать государству по 100 бычков-кастратов живым весом в 250 и более килограммов. А как было до этого? Такой скот мы откармливали только летом, на выпасах, и сдавали его лишь осенью. А ведь это плохо и для колхоза, и для трудящихся городов.

Кукурузный силос нынче займет большое место в рационе откормочного поголовья свиней. Это позволит нам зимой ежемесячно снимать с откорма 220—250 свиней и продавать государству по 200 и более центнеров свинины.

Вот какие дела позволяет нам нынче развернуть высокий урожай кукурузы. Как же тут не благодарить нам механизаторов и полеводов за их старание и труд!

М. КОВЗИКОВ,
председатель колхоза.

В звене — двое

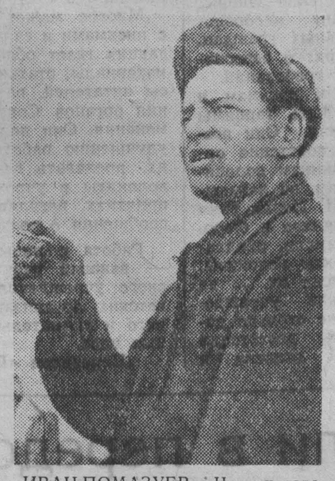

ИВАН ПОМАЗУЕВ: «Что ни говори, а приятно сознавать, что и ты приложил руки к этой красавице. Как-никак, посадку-то кукурузы мне довелось тут проводить».

Принято считать, что звеньевая организация труда на выращивании кукурузы — самая лучшая. Приходилось мне читать и слушать по радио, что в звено такого-то колхоза вошли... И начинается довольно длинный перечень фамилий. У нас такого списка не получилось бы.

В четвертой бригаде, как и в других, в кукурозоводческое звено вошло лишь два человека — тракторист Павел Шек и я.

Правда, вывозили перегной на полосы не только мы, даже не столько мы, сколько другие члены бригады. Посадку производили в основном двое. А обработку междурядий оба раза производил один Павел Шек.

И только вот сейчас на полосе народу много. Комбайнер, тракторист, пятеро шоферов и столько же грузчиков участвуют в уборке. Урожай получился такой, что пять машин не успевают отвозить зеленую массу от комбайна. Все говорят, что такой кукурузы у нас еще не было. Вот что значит умелый выбор земли, хорошее удобрение ее, тщательная обработка, квадратно-гнездовой сев и тщательный уход за посевами.

Теперь-то мы знаем, как получить высокий урожай кукурузы.

И. ПОМАЗУЕВ,
звеньевой.

М. Г. Ковзиков недоволен. И чего только делают селекционеры? Ведь если бы они вывели семена кукурузы, приспособленные к местным условиям, то и початки получили бы хорошие.

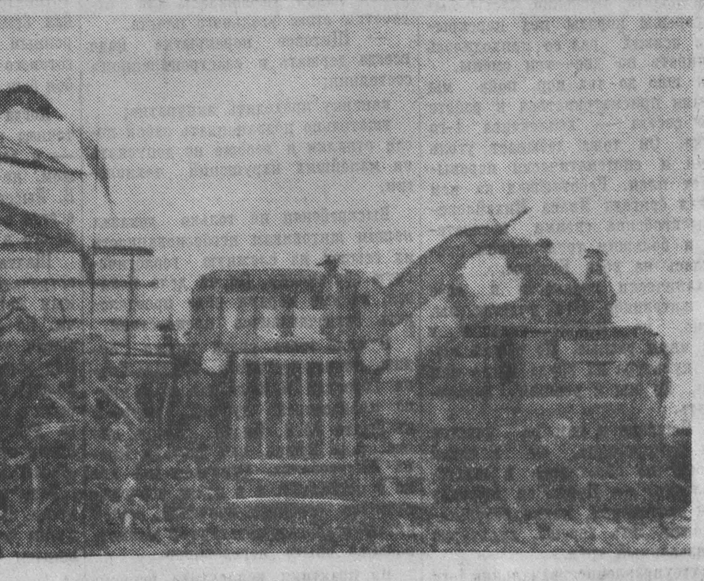

Уборочный агрегат комбайнера Филиппа Кузнецова и тракториста Владимира Ремера врезался в зеленые дебри. Через каждые полтора-два десятка метров доверху наполняется кузов трехтонки.

Почему отстает трест „Кузнецклес“?

Учитывая нехватку в тресте «Кузнецклес» механизации, отсталость технологии, совнархоз на текущий год установил ему план вывозки древесины на 76 тыс. куб. м меньше, чем в 1957 г. К тому же в первом полугодии сюда стала поступать новая, мощная техника: тракторы, автомашины и т. д. Одним словом, коллектив мог механизировать заготовку леса на 90 проц., подвозку — на 65 и вывозку — на 90 проц. Тресту выделена огромная сумма средств на капитальное строительство (в 3 раза больше, чем, скажем, в 1956 году).

Казалось бы, есть все, чтобы предприятия треста работали ритмично, систематически выполняли производственную программу. А что получилось? С начала года трест недодал потребителям 73 тыс. куб. м деловой древесины.

В чем же дело? Почему коллектив так резко отстает? Прежде всего в тресте неправильно используются основные производственные мощности, много неувязок в технологии работ, в оплате труда рабочих и ИТР, вследствие чего допускается большая текучесть кадров.

Чтобы не быть голословным, скажу, что, несмотря на большое пополнение новой техникой, здесь не перешли на работу однотипными механизмами. Почти на всех предприятиях имеются самые разнообразные тракторы, машины. В Чумышском леспромхозе применяются на лесозаготовках даже тракторы «ДТ-54», которые совершенно не приспособлены для работы в лесу и вследствие этого часто выходят из строя. В других же хозяйствах такие тракторы, как «ТДТ-40», «ТДТ-60» и «С-80» заняты на вспомогательных операциях. В Чумыше для подвозки леса тракторов недостаточно, а в Казском ЛПХ их больше, чем требуется по плану. В Чумыше погрузочных кранов имеется семь при потребности на об'ем производства с резервом 4 крана, а на других предприятиях из-за отсутствия погрузочных средств срывалась вывозка. Такая расстановка механизмов привела к тому, что они использовались нерентабельно. Даже в самом благоприятном для лесозаготовок месяце — в марте на основных работах было занято 27 проц. имеющихся автомашин, 38 проц. кранов и т. д.

Руководители треста (управляющий т. Мей, главный инженер т. Жило) не принимают решительных мер о переводе предприятий на работу по новой технологии лесозаготовок с оплатой по конечной фазе. Плохо внедряется одиночная валка хлыстов бензомоторными и электрическими пилами.

В большинстве предприятий треста, особенно в таких, как Терсинский, Нижне-Терсинский и Тайдонский леспромхозы, привыкли вести работы по старинке. Тут, например, до сих пор не удосужились технологические процессы заготовки древесины увязать с лесосеками и рельефом, что приведо в зимний сезон к ненужным затратам по вторичной подвозке леса к дорогам.

Бесхозяйственность руководителей Чумышского ЛПХ привела к тому, что сейчас там имеется более 5 тыс. кубометров древесины, которая числится на верхних складах, а фактически разбросана где попало. Ее нужно вторично подвозить и штабелевать. На это потребуются огромные средства, а часть леса невозможно будет собрать, и ясно, что предприятие понесет убытки.

Следует также отметить, что большим тормозом в улучшении деятельности треста «Кузнецклес» является то, что отдел труда и зарплаты совнархоза до сих пор не решил вопрос с оплатой труда рабочих и инженерно-технических работников.

Чтобы в корне поправить дела, руководителям треста нужно в ближайшее время пересмотреть и твердо установить типизацию механизмов по предприятиям в зависимости от местных условий и после этого провести перераспределение всей техники. Необходимо на каждом производственном участке иметь заранее четко разработанную технологию лесозаготовок, направить на основные работы минимум 65 процентов рабочей силы. А совнархоз и, прежде всего отдел труда и зарплаты, должен в конце концов решить вопрос с оплатой труда в этом тресте.

Л. МИХАЛЬЧЕНКО,
начальник производственно-технического отдела управления лесной промышленности совнархоза.

Дела и замыслы мебельщиков

Коллектив Кемеровской мебельной фабрики № 1 горячо откликнулся на постановление Совета Министров СССР об увеличении выпуска мебели и улучшении ее качества. В ответ на это постановление он обязался дать сверх годового плана на 500 тысяч рублей продукции.

Рады сообщить, что свое обязательство мы выполнили досрочно. Шестимесячный план выпуска мебели был перекрыт на 13,7 процента, а это значит, что в продажу поступило шкафов, столов и стульев на 548 тысяч рублей больше, чем предусматривалось.

Большая заслуга в этом принадлежит нашему лучшему коллективу — сборочному участку, где старшим мастером т. Сыстеров. На фабрике выковываются замечательные кадры мебельщиков. В числе их можно назвать старшего мастера А. Сикорского, бригадира бондарей А. Солдаткина, станочницу Р. Токмакову, столяров В. Митичкина и А. Костельцева, обойщиц П. Калашникову, В. Романову и других. В полтора—два раза перевыполняют сменные задания старший мастер А. Ефимов, столяры Е. Мусатов и С. Цариков, шлифовщица М. Гут.

Нельзя, конечно, сказать, что фабрика уже работает вполне удовлетворительно. Высока у нас еще себестоимость изделий, до последнего времени допускались убытки. За эти недостатки нас справедливо критиковали на одном из пленумов горкома КПСС. С помощью партийных органов мы начали изживать их. В июне ликвидировали 80 тысяч рублей убытков, и коллектив стал давать прибыль. (В июле она составила 68 тысяч рублей).

Снижена себестоимость декоративных и дерматиновых диванов, некоторых других видов изделий. Если раньше себестоимость продукции превышала плановую на 3,4 процента, то сейчас только на 0,4 процента. Прекратился перерасход фонда зарплаты.

Конечно, то, что сделано, — это только хорошее начало. Коллективу фабрики предстоит еще очень много потрудиться над тем, чтобы увеличить выпуск продукции, улучшить ее качество.

В конце июня у нас было проведено заседание постоянно действующего производственного совещания. Обсуждался вопрос о снижении себестоимости изделий. Тогда наметили перестроить работу машинного цеха, организовать там две поточные линии с тем, чтобы одновременно заготавливать детали стульев и шкафов. Мероприятие проведено в жизнь. Больше того, мы подчинили обе поточные линии сборочным участкам, и дела пошли куда лучше. Для сокращения расхода дефицитной клееной фанеры на фабрике установлено и пущено в ход оборудование по производству шпона.

Некоторые новшества появились и на лесозаготовительном участке. Древесина оттуда будет теперь доставляться на фабрику только в виде черновых деталей, в крайнем случае, пиломатериалами, для чего установили на участке более мощную пилораму.

Стулья пока являются для нас убыточной продукцией. Сейчас на фабрике монтируется конвейер для их механической отделки. С пуском его себестоимость стульев значительно снизится. Кроме того, мы готовим оборудование и заготовляем сырье для выпуска венского стула.

Сильно отставал у нас участок главного механика. По инициативе партийного бюро укрепили его кадрами. В частности, туда посланы лучшие производственники — автослесарь коммунист А. Ф. Быков и коммунист, член завкома, электрик Г. Е. Быков.

Хочется сказать о наших нуждах, нерешенных вопросах. Взять, например, такой. На фабрику идет железнодорожная ветка, но она пока бездействует. На ремонт ее требуется 10—15 тысяч рублей, а пуск ветки в эксплуатацию обеспечит ежегодную экономию свыше 100 тысяч рублей. Мы намерены привести ее в порядок. Но если Центральный райком КПСС и горком партии горячо поддерживают нас в этом деле, то от начальника станции Предкомбинат М. В. Золотарева мы не видим никакой помощи.

Большие претензии накопились у нас к управлению облдревмебельпрома. Стиль работы у некоторых сотрудников управления не тот, какой надо. Чего стоят, например, визиты на фабрику главного инженера облдревмебельпрома В. М. Батаева! Дельного совета, квалифицированного указания от него не получишь, зато по всей территории раздается его ругань, оскорбляющая человеческое достоинство.

Не вникает в конкретные вопросы производства и начальник производственного отдела А. С. Голомб. Зато он очень любит ссорить между собой дирекцию первой и второй мебельных фабрик.

Надо полагать, что начальник управления А. И. Морозов и заместитель председателя облисполкома В. К. Тарасов по достоинству оценят деятельность этих руководителей и сделают соответствующие выводы.

И. ОХРЕМЕНКО,
директор мебельной фабрики № 1.

Зарубежные новости

Празднование Дня независимости Афганистана

КАБУЛ, 25 августа. (ТАСС). Вчера на кабульском стадионе «Гази» состоялся спортивный парад по случаю празднования 40-й годовщины независимости Афганистана. Шествие спортсменов открывают руководители афганского спортивного общества «Олимпик». За ними следуют спортсмены Китайской Народной Республики, Индии, Пакистана, Соединенных Штатов и СССР. Колонну замыкают афганские спортсмены.

Переполненный зрителями стадион был украшен флагами стран, спортсмены которых прибыли сюда для участия в празднествах по случаю славной даты в истории Афганистана. На параде присутствовали король Афганистана Мухаммед Захир-шах, премьер-министр Дауд, министры, а также главы и сотрудники посольств и миссий, аккредитованные в Кабуле.

Памятник советским воинам

БУДАПЕШТ, 25 августа. (ТАСС). В воскресенье в шахтерском городе Орослань на вершине холма Хараст состоялось торжественное открытие памятника советским воинам, отдавшим свою жизнь за свободу и независимость венгерского народа в период Великой Отечественной войны.

На открытии памятника присутствовали член Политбюро ЦК Венгерской социалистической рабочей партии первый заместитель председателя правительства ВНР Антал Апро, руководители партийных и общественных организаций области Комаром.

Действия береговой артиллерии и торпедоносцев Китая против чанкайшистских военных кораблей

ПЕКИН, 25 августа. (ТАСС). Агентство Синьхуа передает с Фуцзяньского фронта, что 24 августа в 15 часов 18 минут чанкайшистская артиллерия на острове Цзиньмыньдао внезапно открыла огонь по островам Дадэн, Вэйтоу, Хуцзышань и другим прибрежным островам Китая с тем, чтобы прикрыть чанкайшистский военный корабль «Чжунцзыхао», шедший с Тайваня на остров Цзиньмыньдао. Береговая артиллерия военно-морского флота Народно-освободительной армии Китая открыла ответный огонь по артиллерийским позициям чанкайшистской армии и кораблю «Чжунцзыхао», а также по другому чанкайшистскому кораблю, который 23 августа был поврежден артиллерией НОА и стоял в заливе Ляоловань на острове Цзиньмыньдао. Артиллерийский обстрел продолжался примерно полчаса. На позициях чанкайшистской армии на острове Цзиньмыньдао поднялись густые столбы дыма, и вспыхнул пожар. В 17 часов 33 минуты снарядами был серьезно поврежден чанкайшистский корабль «Чжунцзыхао». Вместе с другим кораблем он стал поспешно удаляться в южном направлении. Тогда торпедоносцы военно-морского флота НОА пошли наперерез чанкайшистским судам и дали по ним торпедный залп, в результате чего чанкайшистский корабль, поврежденный артиллерией НОА 23 августа, затонул.

Филиппины. Для большинства людей, живущих по берегам реки Пасиг, рыболовство является основным средством существования. Ловля рыбы ведется с бамбуковых плотов примитивными снастями.

НА СНИМКЕ: плоты рыбаков на реке Пасиг.

Фотохроника ТАСС.

Вывести англо-американские войска с Арабского Востока

БЕРЛИН, 25 августа. (ТАСС). Берлинская демократическая печать продолжает оживленно комментировать итоги чрезвычайной специальной сессии Генеральной Ассамблеи Организации Об'единенных Наций. Сегодня газета «Трибюне» пишет, что результаты сессии Генеральной Ассамблеи ООН являются убедительным свидетельством того, что народы могут, несмотря на сопротивление империалистов, добиться осуществления своей воли.

«Трибюне» особо отмечает провал всех попыток американской дипломатии привлечь на свою сторону большинство делегатов сессии Генеральной Ассамблеи ООН. Напрасно, пишет газета, президент Эйзенхауэр восхвалял на сессии замаскированную программу агрессии США на Ближнем Востоке. Напрасными также были все усилия дипломатов США собрать голоса для принятия норвежского проекта резолюции, одобрявшего интервенцию США в Ливане.

Газета указывает далее, что резолюция десяти арабских государств, принятая сессией Генеральной Ассамблеи ООН, является осуждением проводимой западными державами политики вмешательства во внутренние дела стран Ближнего Востока. Однако, как подчеркивает газета, единогласное принятие арабской резолюции не должно ввести в заблуждение относительно действий западных держав, которые, как и прежде, будут пытаться осуществить свои цели на Ближнем Востоке. 25 тысяч американских солдат еще находятся в Ливане, а английские парашютисты защищают реакционный режим Хусейна от гнева народа. Необходима бдительность всей мировой общественности, чтобы осуществить решение ООН и добиться вывода англо-американских войск из этого района.

ДЕЛИ, 25 августа. (ТАСС). Итоги работы чрезвычайной специальной сессии Генеральной Ассамблеи ООН по-прежнему привлекают основное внимание индийской печати. Газеты в своих комментариях подчеркивают, что решения сессии свидетельствуют о серьезном поражении империалистической политики США и Англии, об укреплении единства арабских стран перед лицом агрессии.

Принятие Организацией Об'единенных Наций резолюции арабских стран, предусматривающей вывод иностранных войск из Ливана и Иордании, пишет «Трибюн», является триумфом дела мира во всем мире.

Печать в то же время выражает тревогу по поводу того, что войска США и Англии все еще остаются в Ливане и Иордании. «Именно то, что американские и английские солдаты без какого-либо оправдания продолжают там оставаться, — указывает газета «Амрита базар патрика»,—лежит в основе опасной взрывами ситуации на Среднем Востоке». Газета подчеркивает, что «арабам должно быть предоставлено право самим решать свои судьбы».

«Нейшнл геральд» в свою очередь выступает за прекращение вмешательства западных держав во внутренние дела арабских стран. «Это, пишет газета, явится гарантией мира на Среднем Востоке. Встает вопрос, когда вооруженные силы США и Англии уйдут из Западной Азии».

Положение в Алжире

ПАРИЖ, 25 августа. (ТАСС). Как видно из сообщений парижской печати, французское командование направляет в Алжир новые военные подкрепления. На состоявшемся в Алжире совещании французских военных руководителей с участием начальника штаба сухопутных сил генерала Зеллера и генерала Салана было принято решение о переброске в Алжир французских войск из Туниса и Марокко. Газеты сообщают о боях между французскими войсками и отрядами Алжирской национально-освободительной армии на юге департамента Константина. Согласно официальным данным, в этих боях алжирские патриоты потеряли около 70 человек убитыми. О потерях французских войск в сводке ничего не говорится.

Французские военно-полевые суды продолжают выносить смертные приговоры алжирцам, выступающим за независимость своей родины. Военный трибунал города Алжира приговорил вчера к смертной казни еще трех участников национально-освободительного движения.

IX конгресс Международной федерации астронавтики

АМСТЕРДАМ, 25 августа в Амстердаме открылся IX конгресс Международной федерации астронавтики.

В конгрессе принимают участие около 350 делегатов из 23 стран, в том числе делегация Академии наук СССР во главе с академиком Л. И. Седовым.

(ТАСС).

Против ввоза управляемых снарядов в Японию

ТОКИО, 25 августа. (ТАСС). Общественность Японии выражает гневный протест против выгрузки управляемых снарядов «Эрликон» на японскую землю. Сегодня в порту Иокогама состоялся массовый митинг протеста против выгрузки снарядов, в котором приняли участие свыше полутора тысяч человек — представители профсоюзов, Всеяпонского совета за запрещение атомного и водородного оружия, демократических организаций и студенческой молодежи.

Участники митинга приняли резолюцию, в которой выражается возмущение действиями властей и содержится призыв к рабочему классу и всему народу Японии оказать сопротивление планам ремилитаризации страны. После митинга его участники провели демонстрацию на улицах города. Около 100 участников митинга должны отправиться в Иокосука, чтобы присоединиться к участникам сидячей забастовки, которая проводится представителями профсоюзов и демократических организаций у здания штаба военно-морских сил Японии.

Управляемые снаряды «Эрликон», доставленные в Японию на судне «Арима-Мару», были перегружены вчера вдали от берега на баржи и отправлены в складские помещения военно-морской базы близ Иокосука. В три часа утра сегодня под покровом темноты ящики с частями управляемых снарядов были тайно отправлены в Токио. Основной груз до сих пор находится на базе, вокруг которой, несмотря на дождь, неотлучно дежурят пикеты участников движения сопротивления ввозу управляемых снарядов в Японию.

Военные приготовления США в Ливане

БЕЙРУТ, 24 августа у ливанского побережья стали на якорь 15 кораблей 6-го американского флота. Как сообщают, американские корабли прибыли сюда после проведения учений в восточной части Средиземного моря.

За последние дни с транспортных кораблей американского флота ускоренными темпами производится разгрузка различных строительных материалов. Сообщают, что американское военное командование намерено добиться от ливанского правительства согласия на строительство на ливанской территории американских военных баз.

БЕЙРУТ, 25 августа американские танковые части внезапно подошли к Бейруту и заняли боевые позиции против районов города, контролируемых повстанцами.

Повстанцы усиленно укрепляют свои позиции, роют окопы и траншеи, сооружают новые баррикады и уличные заграждения.

Здесь ожидают на возможность серьезной провокации со стороны американских оккупационных войск.

(ТАСС).

„Американские шаги в два раза короче поступи русских“

Буржуазная печать об экономическом соревновании социализма и капитализма

Вера в экономическое и техническое превосходство Соединенных Штатов Америки поколеблена на Западе. В Европе происходит серьезная переоценка ценностей. Попыткой рассказать о подобных настроениях является обширная статья журналиста Раймона Картье, опубликованная недавно во французском буржуазном журнале «Пари-матч».

В начале статьи говорится о советском и американском павильонах на Международной выставке в Брюсселе. Автор не порицает прямо американскую экспозицию. Он приводит свидетельство газеты «Нью-Йорк таймс» — «Раздаются только протесты» (по адресу США) и здесь же дает две большие фотографии из Брюсселя: на первой величественная скульптура советской колхозницы, а рядом безобразная «декоративная скульптура» у павильона США, напоминающая кактус, слепленный из обрезков железа.

Важнейшим событием является то, пишет Картье, что сравнение Америки и России становится чем-то неотвязным. Этот основной факт представляет собой также нечто новое. Несколько лет назад никому и в голову не приходило поставить на равную ногу колосса Запада и колосса Востока.

Америка, указывает Картье, считала аксиомой, что сохранит непоколебимое превосходство в высших уровнях науки и техники. Россия делала огромные усилия, она достигла успеха, следуя по пятам за Соединенными Штатами. Но Соединенные Штаты, думали американцы, всегда будут иметь преимущество.

Эта иллюзия пережила создание русскими атомной бомбы. Она продолжала существовать, когда русские взорвали термоядерную бомбу, отличным и более простым способом, чем американский. Она устояла, когда русские пустили в эксплуатацию бомбардировщики дальнего действия, равные бомбардировщикам американской стратегической авиации. И она не была еще полностью уничтожена, когда Советы об'явили, что они создали первую межконтинентальную ракету. И только спутник, быть может, во спасение Запада, наконец, уничтожил эту иллюзию.

Прошло восемь месяцев, как сообщение об этом подвиге обрушилось на Вашингтон и как одновременно с этим тропическая буря, подобно косе, срезала увядающую листву столицы-сада. Триумф русских был усилен лихорадочными попытками и драматическими неудачами на мысе Канаверал, где американцы старались запустить свои первые искусственные спутники. Наконец, Америке удалось запустить один, второй, затем третий сателлиты (искусственные спутники), которые пережили красных пионеров-спутников и которые в течение нескольких недель одни вращались вокруг нас. Затем звук горна ТАСС возвестил, что новая советская луна, в десять раз большая, чем первые спутники, в 80 раз тяжелее самого тяжелого американского сателлита, в свою очередь, поднялась над Землей на высочайшую орбиту. Но это уже не было неожиданностью. Этого ждали. Даже ее вес, ее 1.327 килограммов, был скорее внушительным, чем изумляющим. Хэген, Портер, Вернер фон Браун (крупнейшие специалисты США в области ракетной техники.—**Авт.**) выразили один за другим свой восторг и признали, что до 1960 года у них не будет спутника, равного по размерам и весу советскому супер-спутнику.

Автор пишет, что успехи Советского Союза заставили Соединенные Штаты заняться внимательным изучением и сопоставлением советских и американских «ресурсов, систем и усилий». В этом главная роль отводится американской разведке. Картье подробно рассказывает о Центральном разведывательном управлении США, которое «в служебном птичнике Вашингтона» занимает множество зданий и даже временных бараков, а также о «Русском исследовательском центре» при Гарвардском университете. «Самая большая шпионская организация в мире», пишет он, пришла к тому мнению, что хотя «всеобщая война маловероятна, но ускоренный экономический прогресс СССР создает для Америки серьезную и небывалую опасность».

Специально созданная «могущественная комиссия» конгресса США и многие американские газеты, журналы, научные организации проводили сравнение и оценку современного положения и вероятного будущего Советского Союза и Соединенных Штатов. Картье идет тем же путем, пересыпая свое повествование похвалами по адресу США и антисоветскими небылицами. Он рассказывает об американских и советских полях, реках, горах и приходит к выводу: «Если Америка является Геркулесом, то СССР — это Атлас*». И дальше цифра за цифрой он приводит данные о минимальных и максимальных температурах в Советском Союзе и в США, о населении и его занятости, об энергетических ресурсах, наличии металлов, нефти, валовой продукции промышлечности и так далее.

— Разрыв между двумя колоссами, — пишет Картье, — вчера необ'ятный, сегодня значительный, идет к уменьшению. Это одно из самых вещих изменений в истории человечества.

Америка вышла из войны невредимой, продолжает Картье, Россия — опустошенной. Единственным ударом, нанесенным по континенту Соединенных Штатов, были маленькие артиллерийские снаряды с японской подводной лодки, разрушившие нефтехранилище около Сан-Диего. И напротив, район, наиболее индустриальный в СССР, — Украина — был опустошен. Русские спасли часть своего промышленного потенциала, отправив за Урал сотни демонтированных заводов. Они продолжали военное производство, создали такое превосходное оружие, как реактивные минометы и истребительная авиация, но они были еще новичками в некоторых областях техники. Соединенные Штаты расщепили атом, а их промышленность развивалась и в об'еме, и качественно. Никогда, казалось, опасность, что их догонят, не была столь ничтожна. Им это даже не снилось. Они видели перед собой, как минимум, целый американский век подавляющего превосходства над любым соперником.

Ничто не могло бы ныне серьезно тревожить Америку, если бы рядом с кривой ее роста не возвышалась кривая роста России.

Недавно одна цифра вызвала суровое и тягостное впечатление: советская продукция стали в марте месяце — 5.100.000 тонн — достигла 80 процентов американской продукции. Очевидно, речь идет об особом случае: это последствие кризиса в Детройте из-за отсутствия сбыта автомашин, парализовавшего сталелитейные заводы. Нормально американская продукция составляет двойную советскую продукцию. Но если сейчас эта пропорция составляет два к одному, то 10 лет назад она была равна три к одному, а 20 лет назад — четыре к одному. Расстояние уменьшается. И эта тревожная цифра в 80 процентов обнаруживает то, что близорукое и слабое правительство Вашингтона, кажется, не замечает: Америка не может больше позволить себе нового кризиса, кроме короткого экономического спада. Америка в состоянии длительного кризиса потеряет свою последнюю зону безопасности перед Россией.

С 1950 по 1955 год, говорится в заключение статьи, советская экономика возрастала на 13,1 процента в год. Согласно данным фонда Рокфеллера, современные американские темпы значительно меньше даже того, что необходимо для обеспечения нормального развития нации... Американские шаги в два раза короче поступи русских.

Не менее характерно признание английского буржуазного журнала «Интеллидженс дайджест», который опубликовал обширную подборку высказываний видных американских деятелей. Эти высказывания были сделаны недавно на конференции в Чикаго.

Чикагская конференция была посвящена рассмотрению «национальной стратегии США». Но, как и следовало ожидать, вопросы советско-американского соревнования оказались в центре всех выступлений. Известный авиаконструктор А. Северский авторитетно заявил, что в области ракет и искусственных спутников Земли «мы отстаем по меньшей мере на три года» от Советского Союза. Внушительная демонстрация советской ракетной мощи, сказал Северский, — не единственный пример необычайного прогресса русских. В ажиотаже, вызванном искусственными спутниками, мы проглядели другие симптомы. Возьмем, например, область воздушного транспорта, в которой превосходство США было бесспорным. Что касается сегодняшнего дня, то наши авиалинии рассчитывают перейти на реактивные самолеты примерно в 1959 году. Русские же еще в ноябре прошлого года передали своим авиалиниям 50 реактивных транспортных самолетов «ТУ-104».

Северский с тревогой указал, что мощность американских авиационных моторов в два раза меньше мощности советских. Подчеркнув «обширные познания» советских ученых в области аэродинамики, он приходит к выводу, что все это служит «гарантией превосходных летных качеств всех типов русских самолетов».

Подобные же тревожные размышления отражаются в выступлении ведущего американского специалиста по ракетам Вернера фон Брауна, бывшего гитлеровского конструктора «Фау-2». Браун сетует, что Соединенные Штаты «не сумели реалистически оценить» возможности Советского государства в области исследований, развития техники и производства. Русские, заявил Браун, уже давно приступили к осуществлению динамической программы, чтобы обеспечить себе превосходство в области науки и техники. Их система просвещения выпускает компетентных инженеров и ученых в большем числе, чем наша. Они ведут свои работы, опираясь на эту широкую основу, а не на крупицы знаний или таланты нескольких пленных иностранных ученых, как до сих пор еще думают многие в нашей стране. Браун напоминает о техническом уровне развития Советского Союза 15—20 лет тому назад, о колоссальных разрушениях во время войны и с горечью заявляет: «Становится до ужаса ясно, что темпы их прогресса намного превосходят наши».

Заслуживает внимания опубликованное в «Интеллидженс дайджест» выступление сенатора Генри Джексона, одного из руководителей об'единенной комиссии американского конгресса по вопросам атомной энергии. Джексон указывает, что запуск советских спутников является отнюдь не изолированным случаем. «Это, — заявляет сенатор, — один из составных элементов отчетливо различимого явления — непрерывно возрастающих советских успехов в научной, технической и военной областях».

В 1956 году Джексон посетил Советский Союз и детально изучал советскую экономику. В своем выступлении он привел сравнительные данные развития советской и американской экономики за последние тридцать лет. Особенно успешно, как отметил Джексон, ликвидируется разрыв между СССР и США в добыче угля и нефти, выплавке стали и производстве электроэнергии.

Беспокойство сенатора вызывают нынешние итоги советско-американского экономического соревнования. Тем более, как признал Джексон, что «за последний год фактически наша (т. е. американская. — **Авт.**) экономика вовсе не развивалась — по существу она двигалась назад». Сенатора, как и других выступавших на чикагской конференции бизнесменов, политиков и военных, охватывает нервный озноб. «Подлинная серьезность нашей проблемы не станет очевидной до тех пор, пока мы не продолжим в будущее нынешние линии советского и американского промышленного роста, — сказал Джексон. — И вот что покажет такая проекция: непреклонное сокращение разрыва между общим выпуском промышленной продукции двух стран — сокращение в пользу Советского Союза».

Много было выступавших на конференции в Чикаго. И во всех их речах звучала откровенная тревога. Подобную же картину можно было наблюдать и на недавней сессии Совета НАТО в Копенгагене. Суммируя работу сессии, американская газета «Крисчен сайенс монитор» писала: «Неприятным фактом является то, что темпы промышленного производства СССР наивысшие в мире и мы ничего не можем с этим поделать». Газета признает, что США пытались задержать развитие Советского Союза, но американская «политика торговой блокады оказалась неспособной приостановить эти темпы роста».

В мировой социалистической системе выдающиеся достижения Советского Союза не являются изолированными. Больших побед добился великий китайский народ, крупные успехи отмечают европейские социалистические страны. Все это вместе создает замечательную перспективу для еще более быстрого движения вперед всего лагеря социализма. Скрепя сердце, это вынуждены признать и наши противники. «Через 15 лет, — пишет американский журнал «Ньюсуик»,—общий об'ем производства советского блока в целом может сравняться с об'емом производства в западном мире». Да, может, и не только сравняться, но и значительно превзойти!

А. БОБРОВСКИЙ.

* Атлас — древнегреческий мифический герой, который якобы держал на своих плечах небесный свод.

Сегодня на этой странице

Итоги всекузбасского общественного смотра

Гастроли Алтайского симфонического оркестра

Соревнуются спортсмены Кузбасса

В облсовпрофе, облисполкоме и совнархозе

Итоги всекузбасского общественного смотра по повышению санитарной культуры городов, райцентров, рабочих поселков и предприятий

Рассмотрены итоги областного общественного смотра по повышению санитарной культуры городов, райцентров, рабочих поселков и предприятий. Президиум облсовпрофа, исполком областного Совета депутатов трудящихся и Совет народного хозяйства Кемеровского экономического административного района отмечают, что проведенный смотр дал много положительного в деле повышения санитарного состояния городов, поселков и предприятий, а также в повышении санитарной грамотности всего населения.

Большинство работ по наведению санитарного порядка и благоустройству было проведено силами общественности.

За период всекузбасского смотра работниками здравоохранения по вопросам пропаганды здорового быта и профилактике заболеваемости прочитана 8.491 лекция и проведено 76 тысяч бесед, издано и распространено более 100 тысяч специальных плакатов, свыше 21 тысячи брошюр-памяток, 240 санитарных бюллетеней, выпускались стенные газеты, фотовитрины.

Силами общественности проведена работа по благоустройству городов и поселков. В ней приняло участие около 700 тысяч человек. За период смотра отремонтировано и построено 256 километров дорог, осушено три болота, разбито 7 новых садов и парков, 47 скверов, сооружено 534 детских игровых и 218 спортивных площадок, высажены 800 тысяч деревьев и 200 тысяч кустарников, засажено цветами более одного миллиона квадратных метров клумб. Кроме того, сооружено 132 колодца, проложено свыше 4.600 метров водопроводных магистралей, сделаны 1.400 мусороприемников, 755 садовых диванов, 1.580 урн, построено и отремонтировано 96 тысяч погонных метров тротуаров, 102 тысячи погонных метров оград, проведено 45,5 километра электролинии, собрана и сдана 521 тысяча тонн металлического лома, вывезены сотни тысяч тонн мусора и отходов производства, очищены и благоустроены территории промышленных предприятий.

Многие шахты, заводы и стройки совершенно изменили свой внешний вид (яйские центральноремонтные мастерские, ленинск-кузнецкий завод полукоксования и многие другие). Ряд предприятий может теперь служить образцом культуры, как например, завод «Кузбассрадио» г. Белова, Южно-Кузбасская ГРЭС, Сибирская спасательная станция г. Ленинска-Кузнецкого и т. д. Наведен порядок и на большинстве шахт: отремонтированы и благоустроены административно-бытовые комбинаты, наведен порядок в подземных выработках и на поверхности шахт, обеспечен нормальный питьевой режим.

Отмечая значительную работу, проделанную в период смотра профсоюзными, советскими, хозяйственными и комсомольскими организациями с привлечением трудящихся предприятий и населения, молодежи и школьников, президиум облсовпрофа, исполком областного Совета депутатов трудящихся и Совет народного хозяйства утвердили постановление областной смотровой комиссии «Об итогах всекузбасского общественного смотра санитарной культуры» с присуждением премий городам, поселкам и предприятиям области в соответствии с условиями смотра.

Первая премия в сумме 70 тысяч рублей присуждена Сталинску и Кемерову, вторая в сумме 40 тысяч рублей — Прокопьевску и Белову, третья в сумме 20 тысяч рублей — Ленинску-Кузнецкому и Юрге, а также райцентру поселку Яя.

Первой премии в сумме 60 тысяч рублей среди промышленных предприятий удостоены коллективы шахты «Тайбинская» треста «Киселевскуголь», шахты «Северный Маганак» треста «Сталинуголь»; второй премии в сумме 30 тысяч рублей — коллективы шахты «Чертинская-1» треста «Беловуголь», завода «Кузбассрадио» г. Белова, Кузнецкого машиностроительного завода г. Сталинска, Южно-Кузбасской ГРЭС; третьей премии в сумме 10 тысяч рублей—коллективы Сталинской ТЭЦ, Кемеровской ГРЭС, рудника Берикуль, завода «Электроаппарат» г. Прокопьевска, шахты «Полысаевская-3» треста «Ленинуголь», Анжерского машиностроительного завода, завода полукоксования г. Ленинска-Кузнецкого, Бачатского шахтостроительного управления г. Белова, Тырганского шахтостроительного управления г. Прокопьевска, шахты № 8 треста «Прокопьевскуголь», совхоза «Сталинец», Кузнецкого района, Мариинской лесоперевалочной базы, завода «Карболит» г. Кемерова, шахты № 4 треста «Осинникиуголь», шахты «Центральная» треста «Кемеровоуголь».

Отмечена большая работа, проведенная по санитарному смотру в городах Киселевске, Мариинске, Тайге, Гурьевске, Салаире, Топках, а также на предприятиях Салаирского рудоуправления, Гурьевском металлургическом заводе, заводе «Красный Октябрь» г. Ленинска-Кузнецкого, паровозном и вагонном депо станций Тайга и Топки, шахте № 9-15 треста «Анжероуголь», Кемеровском азотнотуковом заводе, руднике «Центральный», шахте имени Кирова треста «Ленинуголь», райпищекомбинате г. Топок, кирпичном заводе № 1 г. Белова, Юргинском рыбохолодильнике, Томском шахтостроительном управлении.

Читатели рассказывают

В ДВА РАЗА БЫСТРЕЕ

У кузнецких металлургов славой новаторов пользуется коллектив листопрокатного цеха, где каждый пятый человек — рационализатор. Много важных технических усовершенствований проведено здесь, и не однажды листопрокатчики были первооткрывателями. Клеймовочная машина, рифленые валы, которые сделали ненужной профессию метельщика у листостана, — эти новинки стали известны далеко за пределами комбината. Опыт кузнечан изучают металлурги всей страны.

А в цехе уже осуществили еще одно новшество, неизвестное раньше в практике нашей металлургии: ремонт нагревательных печей при помощи заранее собранных блоков, предложенный инженерами В. А. Медведевым, Л. И. Даниловым и М. И. Корчемным.

Как ни прочна огнеупорная кладка нагревательных печей, но долго выдерживать высокую температуру их футеровка не может. Печи приходится останавливать на ремонт, менять свод и подину. В это время листостан работает далеко не на всю мощность, а холодный ремонт нагревательной печи длился 8—10 суток.

Особенно трудно давалась ремонтникам кладка нового свода подины и стен.

Для сокращения срока ремонта, экономии материалов и облегчения труда рабочих инженеры листостана тт. Медведев, Данилов и Корчемный предложили делать свод и подину печи сгемными, состоящими из одного или нескольких блоков.

Установка первого опытного сгемного свода одной из печей в цехе длилась всего час пятнадцать минут вместо нескольких суток. Срок же ремонта печи в целом был сокращен в два раза.

В цехе на специально отведенной площадке изготавливается сгемный свод из жаростойкого кирпича, тут же монтируется и подина.

Теперь, когда печь останавливается на ремонт, не надо долго ждать, пока она остынет. Специальным краном снимаются старые свод и подина и устанавливаются тем же краном новые.

Новшество рационализаторов листостана сулит большие выгоды, так как сокращение простоев печей на ремонте — огромный резерв увеличения производства проката.

В. Болстников.

ИДЕТ СВЕРХПЛАНОВЫЙ АГЛОМЕРАТ

За успехи в социалистическом соревновании коллективу Абагурской агломерационной обогатительной фабрики второй месяц подряд присуждается переходящее Красное знамя горного управления комбината и обкома профсоюза металлургов.

Достижения агломератчиков и обогатителей — результат настойчивой борьбы за совершенствование технологии производства. Коллективы цехов выдают сейчас продукцию только хорошего качества. В предыдущем месяце бракованного агломерата выдано в 10 раз меньше, чем в июне. В июле экономия средств достигла 2 млн. 716 тыс. руб.

Лучшими в коллективе по праву считаются агломератчик И. Черданцев, мастер А. Тищенко, машинист вакуум-фильтров А. Журавлев, дозировщик Г. Гриднев.

Хорошо трудится коллектив и в августе. За первые две декады сверх плана выдано более 1.000 тонн агломерата.

Поддерживая почин нижнетагильцев, агломератчики приняли новые, повышенные обязательства.

Н. Лапин,
сепараторщик Абагурской аглофабрики.

БОРЕМСЯ ЗА ВЫСОКИЕ ПОКАЗАТЕЛИ

Коллектив Беловского литейно-механического завода неплохо потрудился, соревнуясь за успешное выполнение программы третьего года пятилетки. Семимесячное задание по выпуску валовой продукции перекрыто на 3.8 процента. Производительность труда по сравнению с достигнутой в прошлом году возросла на 7,4 процента.

Хорошо и то, что себестоимость сравнимой товарной продукции снижена на 11,7 процента вместо 6 проц. по плану.

Отлично справился со своими задачами коллектив литейного цеха (начальник Иван Васильевич Ястребов). Особенно здесь отличились сталевары Д. М. Сычев, И. Е. Романов, обрубщик Н. Я. Попов, модельщики И. Ф. Нефедов и В. И. Разводовский. Свои нормы выработки они выполняют на 140—170 процентов.

Высоких показателей добились и рабочие механического цеха. Например, токари Григорий Колупаев и Николай Боровских дают до двух норм. Не отстают от них и сверловщик Дмитрий Мосальский, долбежник Андрей Семенов.

Хочется сказать и о наших недостатках. До сих пор на заводе отсутствуют типовые технологические карты на отливку и обработку деталей, и не случайно, что в течение семи месяцев брак только по литью достиг 28 процентов.

Запущена у нас работа с рационализаторами и изобретателями.

Н. Сюткин.

ЛУЧШИЙ ЭКИПАЖ

Стать водителем автомобиля было заветной мечтой детства Гены Тихомирова. Шли годы. Геннадий учился в школе, а после уроков подолгу простаивал у гаража, наблюдая, как искусно и юрко сновали автомашины из ворот гаража по гладкому шоссе. По комсомольской путевке Тихомирова направили в автошколу. 12 января 1950 года он окончил ее и стал водителем третьего класса в Кемеровской АТК.

С первых же дней Геннадий Тихомиров проявил себя трудолюбивым, технически грамотным шофером. Работая на грузовой автомашине, он ежедневно перевыполнял производственный план, совершенствовал свое мастерство. Уже на следующий год Геннадий поступает на вечернее отделение учебного комбината и заканчивает его с отличием. Так он стал водителем второго класса.

В 1957 году Тихомирову доверяют комфортабельный автобус «ЗИЛ-158». Машина, обслуживаемая комсомольцами Геннадием Тихомировым и кондуктором Ниной Василенко, всегда содержится в образцовом порядке, своевременно выезжает на заданный маршрут, строго соблюдает правила и график движения на линии.

М. Лифиц,
зам. управляющего Кемеровским облавтотрестом.

К. Синельников,
ст. инженер отдела пассажирских перевозок.

НОВОЕ НА СТАНЦИИ

В июле на станции Мариинск была сдана в эксплуатацию электрическая централизация стрелочных переводов.

С вступлением ее в строй 33 сигналиста перешли на другие работы. Всем движением на станции сейчас руководят два дежурных. На обработку маршрутов уходит полторы — две секунды. Это в сто раз быстрее, чем было при механической централизации.

Пока велся монтаж оборудования, дежурные по станции, маневровые диспетчеры и другие командиры производства, а также электромеханики изучали систему управления новой аппаратуры, для чего специально были созданы курсы.

Сейчас аппаратура освоена. Коллектив станции полюбил новую технику, убедился в ее огромных преимуществах.

В. Колюбакин.

Якутские алмазы

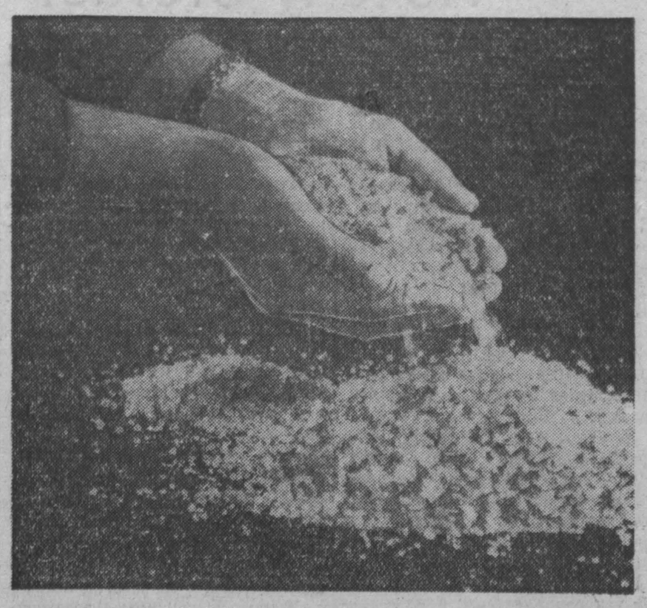

Якутию справедливо называют подземной кладовой. В 1949 году были найдены первые россыпи алмазов промышленного значения, в 1954 году обнаружены трубки кимберлитов — так называют породу, в которой находятся алмазы. Среди них несколько богатейших трубок — «Удачная», «Спутник», «Мир».

За первооткрывателями-геологами пришли строители. Палаточные городки сменяются улицами и благоустроенными домами. Сюда доставлено оборудование. Извлечение алмазов из кимберлита производят приборы-автоматы. Созданы опытные алмазообогатительные фабрики. На месте поселка у трубки «Мир», который назван «Мирный», сооружается город. Здесь, рядом с жилыми домами и обогатительной фабрикой, возводятся электростанция, бытовые учреждения.

Сюда прибыли опытные специалисты — бурильщики, строители, инженеры. С каждым днем увеличивается население будущей «столицы алмазов».

НА СНИМКЕ: алмазы, поступившие с обогатительной фабрики.

Фотохроника ТАСС.

Хорошее впечатление

Две недели продолжаются выступления симфонического оркестра Алтайской краевой филармонии в Кемерове. За это время гости познакомили слушателей с двумя программами.

Оркестр свои гастроли начал с произведений русской и западной классики. Открывая концерт 5-й симфонией Бетховена (1-я и 2-я части), коллектив поставил себя в условия большой творческой ответственности, так как это произведение, полное огромного напряжения и глубоких мыслей, является трудным экзаменом для оркестра.

В этой же программе прозвучали увертюры к операм Моцарта «Свадьба Фигаро» и «Похищение из Сераля», 2-я часть из «Шехерезады» Римского-Корсакова, венгерский марш Берлиоза, музыка Глинки и Чайковского.

Включив эти произведения в программу первого концерта, коллектив взял правильную линию, показывая прежде всего свое профессиональное лицо.

И нужно сказать, что молодой и, несомненно, растущий коллектив с этой задачей справился. Энергия и глубина в симфонии Бетховена, радость и свет, изящество в увертюрах Моцарта, восточное своеобразие музыки «Шехерезады» — все это хорошо передано в исполнении симфонического оркестра, быстро понимающего и подчиняющегося руке дирижера.

Строй оркестра в основном удовлетворителен. Но следует еще упорно поработать в этом направлении, особенно группе деревянных духовых инструментов. Хотелось бы пожелать большей стройности первому кларнетисту. Заметим, кстати, что хороший строй — это вообще первый признак высокой квалификации каждого артиста оркестра в отдельности и коллектива, его групп в целом.

В первую программу были включены и популярные произведения (хабанера из оперы Бизе «Кармен», ария Роберта из оперы Чайковского «Иоланта», «Тореадор и Андалузка» Рубинштейна и другие), а также произведения советских композиторов. Программа оказалась хорошо продуманной и широкой.

Вторая программа построена иначе. Она называется «Популярная симфоническая музыка» и отличается своей доходчивостью. В нее включены третья песня Леля из оперы Римского-Корсакова «Снегурочка», песенка Пениты из оперетты Дунаевского «Вольный ветер», полонез Огинского и другие произведения.

Начиная гастроли, коллектив решил перейти к более простой и популярной музыке. Нам кажется, что это также правильная линия, ибо, проведя летний сезон на эстраде городского сада, оркестр учитывает желание трудящихся культурно отдохнуть и послушать приятную, популярную и доходчивую музыку.

Удачно включены в эту программу Вторая венгерская рапсодия Листа и «Итальянское каприччио» Чайковского, произведения, известные, любимые публикой и исполняемые с неизменным успехом.

Нужно отметить, что во второй программе симфонический оркестр звучит так же слаженно, как и в первой. Это свидетельствует о том, что коллектив не снижает творческих требований к себе.

Приятное впечатление оставляют солисты оркестра Н. Маслова, Н. Осокин, Ю. Кауфман, Г. Латышева.

За время пребывания в Кемерове коллектив оркестра даст концерты на предприятиях. Уже состоялся такой концерт на шахте «Центральная».

Оркестр работает сейчас над новой программой, с которой он выступит в День шахтера.

В. МАТВЕЕВ.

ПО СТРАНИЦАМ ГАЗЕТ

Телевизор в колхозе. Правление сельхозартели им. Мичурина, Промышленновского района, приобрело телевизор. На просмотр передач Кемеровского телецентра собрались многие колхозники. Внимательно посмотрели они обозрение «Пионерское лето в Кемерове», кинофильмы «На берегах Енисея» и «Дети Эллады». Первый телесеанс произвел большое впечатление. (**«Красное знамя»**).

Легковые автомобили. Более 20 горняков шахты «Капитальная-2» в Осинниках имеют свои автомобили. На днях машинист главного под'ема т. Киселев приобрел автомашину «Волга», а посадчик участка № 4 г. Мартынчук — «Москвич». (**«Заря»**).

Ежедневная стенгазета. В начале августа на шахте им. Вахрушева в Киселевске начала выходить ежедневная стенгазета «Шахтерская неделя». В редколлегии — около 20 рабкоров. Выпуск каждого номера готовит определенная группа членов редколлегии. Газета оперативно освещает жизнь шахты. Она рассказала об успехе проходчиков тт. Звады и Вайцеля, о заработках шахтеров при переходе на сокращенный рабочий день и новые нормы, резко критикует нарушителей трудовой дисциплины. (**«В бой за уголь»**).

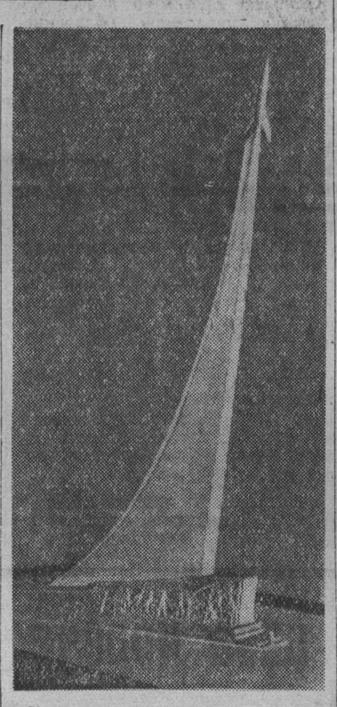

Москва. Недавно были подведены итоги Всесоюзного конкурса на проект обелиска в честь запуска первого советского искусственного спутника Земли.

Первая премия присуждена проекту под девизом «Народ-созидатель». Его авторы — архитекторы М. И. Барщ, А. Н. Колчин и скульптор А. П. Файдиш-Крандиевский.

НА СНИМКЕ: проект обелиска под девизом «Народ-созидатель».

Фотохроника ТАСС.

Соревнование сильнейших

Второй день спартакиады Кузбасса

На стадионах «Химик» и «Шахтер», в цирке, в сосновом бору, в клубе азотнотукового завода и спортивном зале «Трудовые резервы» Кемерова продолжаются финальные соревнования летней спартакиады Кузбасса.

Второй день спартакиады был для легкоатлетов не совсем удачным. Накануне вечером прошел дождь, наступило резкое похолодание, что не замедлило отразиться на результатах соревнования.

Дается старт бега на 80 метров с барьерами. Прекрасно проходит дистанцию Т. Бурдинская (г. Сталинск), которая финиширует с результатом 11,8 секунды.

В прыжках в длину с разбега напряженная борьба разгорелась между чемпионом Кузбасса мастером производственного обучения горнопромышленного училища № 4 областного центра В. Крикуновым и спортсменом Ю. Некрасовым (г. Анжеро-Судженск). Оба спортсмена показали одинаковый результат 6 м 51 см. Звание чемпиона Кузбасса присуждено кемеровчанину.

В беге на 800 метров среди мужчин звание чемпиона завоевал забойщик шахты имени Сталина В. Шопин. Его результат 1 мин. 56,4 сек. На второе место вышел неоднократный чемпион Ю. Кулябин (Анжеро-Судженск) — 1 мин. 56,7 сек.

Лучший результат в прыжках в высоту с разбега среди женщин показала работница центральной лаборатории Кузнецкого комбината Р. Журавлева.

Большой интерес вызвали состязания в беге среди мужчин на дистанцию 200 метров. Звание чемпиона Кузбасса на этой дистанции завоевал М. Шурупов (г. Сталинск). Его время 22,8 сек.

Более десяти спортсменов приняло участие в ходьбе на 20 км. Борьба на дистанции шла в основном между инструктором физкультуры шахты «Абашевская» Л. Подоплетовым и учащимся индустриального техникума Ю. Филатовым. С результатом 1 час 39 мин. 14,8 сек. первенство завоевал Л. Подоплетов. На 2,2 секунды отстал от него Ю. Филатов.

И. Арышев (г. Сталинск) завоевал звание чемпиона в метании диска. Его результат — 41 метр 30 сантиметров.

В беге на 3.000 м с барьерами победу одержал спортсмен г. Белова А. Ганьшин. Его время 9 мин. 31 секунда.

В. Филиппов (г. Белово) с большим преимуществом выиграл бег с барьерами на 110 метров.

В беге на 400 метров для женщин выиграла инструктор физкультуры КМК Е. Левштанова со временем—1 м. 1,1 сек.

Успешно выступил студент Кемеровского горного института Ф. Ковальчук. Метнув молот на 43 метра 4 см, он установил новый рекорд Кузбасса.

Были разыграны пятиборье и десятиборье. Беловец В. Филиппов, набрав 4.899 очка, стал чемпионом Кузбасса по десятиборью. Пятиборье выиграла Т. Бурдинская (г. Сталинск). Она толкнула ядро на 10 м 12 см, прыгнула в высоту с разбега на 1 м 40 см, пробежала 200 метров за 26,3 сек, 80 м с барьерами — за 11,8 сек. и прыгнула в длину с разбега на 4 м 73 см. Таким образом, эта способная спортсменка набрала 3.877 очка и завоевала звание чемпиона Кузбасса.

После двух дней соревнований впереди идет команда Кемерова, на втором месте — Анжеро-Судженска, на третьем — Сталинска. По второй группе на первом месте идут беловцы.

В цирке продолжались соревнования по вольной борьбе. Победу одержали борцы Сталинска — Штейников, Федоров, Кругляков, Кобзев, Чурилов, Олейник, Михайлов; Кемерова — Кудельки, Григорян, Албаров, Сергеенко; Киселевска — Волков, Денисов, Альков; Междуреченска — Фоминых; Прокопьевска — Куприянов.

Вечером цирк снова до предела заполнили зрители. Начались финальные бои боксеров. Первыми на ринг вышли спортсмены ДСО «Труд» наилегчайшего веса Ю. Смирнов и В. Соколов. Встречу по очкам выиграл Ю. Смирнов. Боксеру легчайшего веса В. Степанову («Трудовые резервы») присуждена победа над Ю. Бурлаком («Труд»). Большим упорством отличался поединок спортсменов полулегкого веса — мастера спорта Е. Червова («Трудовые резервы») и представителя «Труда» В. Мурашова. Победил Е. Червов.

В легком весе встретились Г. Кузнецов («Труд») и мастер спорта А. Арефьев («Спартак»). В трудном поединке победу завоевал А. Арефьев. В первом полусреднем весе бой выиграл Г. Гришаев («Трудовые резервы»). Боксер второго полусреднего веса В. Чигиров («Труд») победил Н. Бедарева («Трудовые резервы»).

В первом и во втором среднем весе победили спартаковцы Ю. Федоренко и В. Фоминых («Труд»), в полутяжелом весе — В. Лисовиченко («Трудовые резервы») и в тяжелом — В. Мамченко («Трудовые резервы»). Победителям присвоено звание чемпионов Кузбасса.

Командное первенство завоевали боксеры «Труда» (тренер В. Рыбалкин). Второе место заняла команда «Трудовые резервы» (тренер мастер спорта А. Ходаковский), третье — «Спартак».

В спортивном зале «Трудовых резервов» продолжались встречи по волейболу. Мужская команда Сталинска выиграла у команды Ленинска-Кузнецкого со счетом 3:0; Киселевска — у Кемерова — счет 3:1. Встреча женских команд Белова и Ленинска-Кузнецкого закончилась со счетом 3:0 в пользу беловских спортсменов.

С «сухим» счетом спортсменки Сталинска выиграли у анжерцев.

Спортсмены Сталинска одержали победу над командой Прокопьевска по настольному теннису, кемеровские теннисисты выиграли у команды Анжеро-Судженска.

В Рудничном районе проходили соревнования по мотоциклетному спорту. Кросс велся по сильно пересеченной местности на дистанции 40 км.

Звание чемпионов Кузбасса завоевали техник сортопрокатного цеха КМК Е. Коваленко по классу машин в 125 куб. см; шофер УВД А. Лутай по классу машин в 350 куб. см и преподаватель технического училища № 3 областного центра А. Ефремов по классу машин в 750 куб. см.

Командное первое место присуждено спортсменам г. Сталинска, на втором месте мотоциклисты областного центра и на третьем — г. Осинников.

Спартакиада продолжается.

П. ШУР.

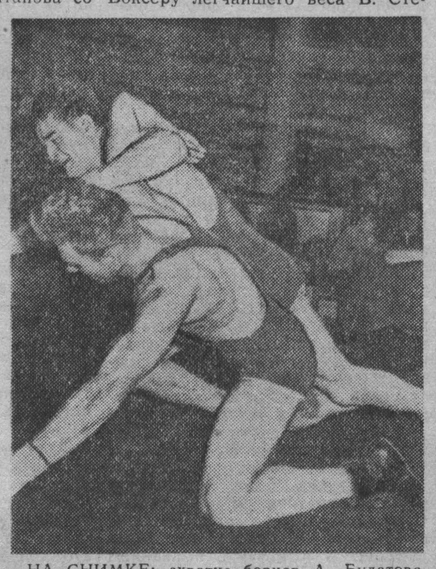

НА СНИМКЕ: схватка борцов А. Булатова (Гурьевск) и Ю. Михайлова (Сталинск).

Фото **В. Стрельникова.**

Дружба фотолюбителей Кузбасса и Парижа

Крепнут дружественные связи кемеровчан с трудящимися зарубежных стран, с жителями Пекина, Праги, Варшавы и других столиц.

Недавно в адрес Кемеровского клуба фотолюбителей пришло письмо из Парижа, от президента парижского клуба фотографов «30×40» Роже Дюлюа. Вместе с письмом прислан экземпляр бюллетеня, издаваемого парижским клубом.

В своем письме Р. Дюлюа сообщает сведения о составе и содержании работы клуба «30×40», основанного в Париже в феврале 1952 г. Парижских фотолюбителей интересует, издается ли в Советском Союзе фотожурнал. Большое одобрение у членов клуба «30×40» вызвала идея организации в Париже выставки работ кемеровских фотолюбителей. В заключение письма Р. Дюлюа передает привет всем членам Кемеровского клуба фотолюбителей.

Ю. Варнаков.

Сегодня в кино и клубах

ЛЕТНИЙ КИНОТЕАТР (филиал кинотеатра «Москва»). **Иностранная кинохроника № 13. Аршин Мал-Алан** (9-40, 11-40 — для детей; 5). **Сын двух матерей** (1-40, 3-20, 7, 8-40, 10-20 — дети до 16 лет не допускаются.). 3-й зал кинотеатра «Москва». **Сибирь на экране № 36. Веселые ребята** (9-40, 11-40 — для детей). **Когда чувства побеждают рассудок** (1-40, 3-20, 5-10, 7, 8-40, 10-20 — дети до 16 лет не допускаются).

КИНОТЕАТР «МЕТАЛЛУРГ». **Александр Пархоменко** (9, 11 — для детей). **Шофер поневоле** (1, 4, 6, 8, 10). Документальный фильм **Герои Бреста** (3).

КИНОТЕАТР «ОКТЯБРЬ». **Дружок** (4, 5-20 — для детей). **Путевка в жизнь.** (6-40, 8-40, 10-30)

КИНОТЕАТР «КОМСОМОЛЕЦ». **Честь семьи** (11-40, 5, 8-30). **Бессмертная песня** (10, 1-30 — для детей: 3-10, 6-50, 10-20).

ДОМ КУЛЬТУРЫ ШАХТЕРОВ. **Правда** (4, 6, 8, 10).

ДОМ КУЛЬТУРЫ ХИМКОМБИНАТА. **Баскетболистка № 5** (2-30, 4-30, 6-30). **Разбитые мечты** (8-30, 10-30 — дети до 16 лет не допускаются).

КЛУБ «СТРОИТЕЛЬ». **Неповторимая весна** (6, 8, 10).

КЛУБ КМС (ул. Мичурина, 210). **Идиот** (8, 10).

Требуются

УПРАВЛЕНИЮ КОЛХОЗНЫМИ РЫНКАМИ — **плотники, электромонтер, коновозчики, уборщики, агенты-сборщики.**

Обращаться: г. Кемерово, ул. Красная, 7.

КЕМЕРОВСКОМУ АЭРОПОРТУ — **инженер** по капстроительству и технадзору или опытный **техник-строитель, техник** по учету планового отдела, **кладовщик, авиатехники, авиамеханики, авиамотерист, механик по радиоэлектрооборудованию, грузчики, начальник радиостанции.**

ШАХТЕ «АБАШЕВСКАЯ-2» срочно — **забойщики, проходчики, навалоотбойщики, лесодоставщики, электрослесари.** Одиночки обеспечиваются общежитием.

Оплата труда сдельно-премиальная.

УПРАВЛЕНИЮ ПРОИЗВОДСТВЕННЫХ ПРЕДПРИЯТИЙ — **инженеры и техники-конструкторы, проектировщики, строители, сантехники.**

Обращаться: г. Кемерово, Предзаводской поселок. Собственная база УПП.

АДРЕС РЕДАКЦИИ И ИЗДАТЕЛЬСТВА: г. Кемерово, ул. Сталина, № 66. **ТЕЛЕФОНЫ:** редактора 2-24, заместителя редактора 8-05, секретаря 2-53, секретариата 4-85, отделов редакции: партийной жизни 8-63, пропаганды 4-57, обзоров местной печати 11-52, угольного 1-21, промышленности и транспорта 2-37, сельскохозяйственного 4-57, отдела культуры и быта 15-36, информации 14-21, отдела писем 11-52, отдела объявлений 6-83, ночной прием информации 1-21, бухгалтерии 6-83, технического секретаря 15-67, директора типографии 3-96.

Редактор Ф. Е. ДЕМИН.

ОП08439. Типография «Кузбасс» облполиграфиздата. Тираж 130. Заказ 4733.