Пролетарии всех стран, соединяйтесь!

КУЗБАСС

ОРГАН КЕМЕРОВСКОГО ОБЛАСТНОГО И ГОРОДСКОГО КОМИТЕТОВ КПСС, ОБЛАСТНОГО И ГОРОДСКОГО СОВЕТОВ ДЕПУТАТОВ ТРУДЯЩИХСЯ

Год издания 37-й. № 197 (9410) | Среда, 20 августа 1958 г. | Цена 20 коп.

СЕГОДНЯ В НОМЕРЕ:

БОЛЬШЕ УГЛЯ ИЗ КАЖДОГО ЗАБОЯ. (1 стр.).

ПАРТИЙНАЯ ЖИЗНЬ. **Е. Разумов.** — Партийный контроль деятельности администрации — путь к укреплению государственной дисциплины. (2 стр.).

ВЫШЕ НАПРЯЖЕНИЕ В ТРУДЕ, ТОВАРИЩИ ЖИВОТНОВОДЫ! (2 стр.).

К. Игнатьев, А. Ванштоп. — Строительные материалы лежат под ногами. (3 стр.).

МЕЖДУНАРОДНАЯ ЖИЗНЬ. (3 стр.).

ИЗ РЕДАКЦИОННОЙ ПОЧТЫ. **М. Серебренников.** — На пути к подъему. **В. Берегов, А. Тупицын.** — Навести порядок в работе речного транспорта. **Е. Романов.** — Две столовые, два стиля работы. (4 стр.).

ПЕРВЫЙ ХЛЕБ — ГОСУДАРСТВУ

К хлебоприемному пункту подошла машина «ГАЗ-51».

— Добро пожаловать, дорогие товарищи, — приветствуют работники пункта первых посланцев с хлебом нового урожая.

— Никто нас не опередил? — обеспокоенно спросил шофер И. Липов.

— Первые, вы первые!

Взяли анализ. Кондиции оказались отличными. Машина в'ехала на весы.

— 25 центнеров, — об'явил весовщик.

Получив первую квитанцию, посланцы колхоза «Ленинский путь» сообщили:

—Следом идут еще дв. машины. А к вечеру будет доставлено 15 тонн озимой ржи.

Хлеб пошел.

С. СЕРГЕЕВ.
Промышленновский район.

НАЧАЛИ ОБМОЛОТ РЖИ

БЕЛОВО. (По телефону). Хорошо подготовились к уборке урожая члены сельхозартели «Знамя коммунизма». Здесь заблаговременно отремонтировали сушильное хозяйство, зерноочистительные машины, транспортные средства, комбайны, лафетные жатки. Составлен рабочий план, с которым ознакомлены колхозники. И вот 14 августа комбайнеры А. Анучин и Г. Григорьев начали косовицу ржи. Механизаторы взяли слово работать по-мамаевски. И свое слово сдержали. За 4 рабочих дня они скосили на свал 120 гектаров, а 18 августа в артели полностью завершена косовица этой культуры.

В тот же день эти комбайнеры вывели самоходные машины на подборку валков. Через час автомашина доставила зерно нового урожая на ток, а затем — на элеватор.

ВЫСОКАЯ ВЫРАБОТКА

ТЯЖИН. (Корр. «Кузбасса»). В колхозах района рожь и ячмень достигли восковой спелости. Началась массовая их косовица. На поля вышли десятки лафетных жаток. За два дня скошено в валки около двух тысяч гектаров зерновых.

Соревнуясь за сокращение сроков уборки урожая и досрочное выполнение плана хлебозаготовок, механизаторы Тяжинской МТС с первых дней косовицы добиваются высокой выработки. Так, машинисты А. И. Егоров и П. Е. Егоров в колхозе «Восход» скашивают за смену по 30 гектаров ржи каждый. Не отстают от них и машинисты И. А. Иванов, П. Н. Костенко и другие. В этом колхозе более тысячи гектаров ржи и ячменя скошено в валки. На днях начнется обмолот хлебов.

ЖАТВА НАЧАЛАСЬ

Колхоз «Вперед», Кузнецкого района, — крупное многоотраслевое хозяйство. Доходы в прошлом году составили свыше 2.700 тыс. рублей. А в этом году запланировано получить больше. Посевная площадь в колхозе составляет 4.705 гектаров. Из них под основной продовольственной культурой — пшеницей занято 2.500 гектаров. Для создания прочной кормовой базы имеется 350 га кукурузы и 290 картофеля.

К уборочной здесь подготовились хорошо. Еще ранней весной приобретена техника, подготовлены кадры механизаторов.

...Подошла страдная пора. Хлеборобы встретили ее организованно. В первый день уборки на поля вышло девять лафетных жаток. Большинство комбайнеров взяло на себя повышенные обязательства. Например, комсомолец Валентин Поляков обязался убрать 450 гектаров.

По огромному хлебному массиву движутся мощные «ДТ-54», буксирующие лафетные жатки. Работа идет безостановочно.

До позднего вечера рокочут тракторы, идет борьба за хлеб. Рожь в этом году выросла на славу, высокая, густая, но во многих местах полегла. Это затрудняет уборку. Механизаторы, умело используя технику, не снижают темпы и качество работы. Они не считаются со временем.

За два первых дня скошено ржи более 100 гектаров, темпы работ нарастают с каждым днем, с каждым часом.

Хлеборобы соревнуются за быстрейшее проведение жатвы.

З. ОЩЕПКОВА.

НА СНИМКЕ: механизаторы пятой тракторной бригады колхоза «Вперед», Кузнецкого района, ведут косовицу ржи.

Фото А. Образцова.

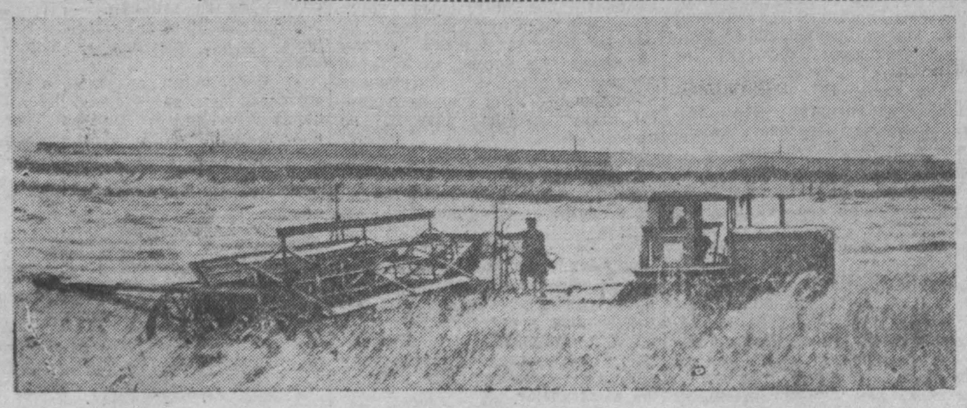

Дню шахтера — достойную встречу!

БОЛЬШЕ УГЛЯ ИЗ КАЖДОГО ЗАБОЯ

Быстрее освоим новые нормы!

ОДНО из важнейших требований постановления Центрального Комитета КПСС, Совета Министров СССР и ВЦСПС о переводе ряда отраслей тяжелой промышленности на сокращенный рабочий день и новые условия оплаты труда состоит в том, чтобы не допустить снижения об'ема выпуска продукции, производительности труда и перерасхода установленного фонда заработной платы. За меньшее количество времени давать больше угля, добиться значительного улучшения качественных показателей — такова задача дня. Совершенно очевидно, что решить ее невозможно без увеличения норм выработки и успешного их освоения.

На шахтах Кузбасса сделано многое по пересмотру норм. Они несколько увеличены по сравнению с теми, которые были при восьмичасовой смене. При этом учитывались улучшения оснащенности предприятий, рост культурно-технического уровня работников, их деловитости, наличие огромных внутренних резервов производства. Главный из них — уплотнение рабочего дня, ликвидация всевозможных простоев, которые достигали 20 и больше процентов.

Первые итоги работы шахт по-новому показывают, что технические нормы в большинстве своем составлены правильно и вполне выполнимы. Нужны, конечно, дополнительные усилия самих рабочих и повышение ответственности бригадиров, горных мастеров, руководителей участков, предприятий, всех инженерно-технических работников за порученное дело, их роли как организаторов высокопроизводительного труда горняков. В передовых коллективах развертывается соревнование за ежесменное перевыполнение норм.

Вчера на страницах областной газеты «Кузбасс» рассказывалось об опыте работы по-новому шахтеров «Шушталепской-1» треста «Осинникиуголь». Что здесь примечательного? Прежде всего забота руководителей шахты, партийной организации о своевременном воссоздании качественного очистного фронта. У рабочих нет оснований жаловаться, что негде брать уголь. Второе — обеспечение забоев лесом, порожняком. всем необходимым. У горняка есть возможность все 360 минут трудиться в полную силу. Чтобы развить способности людей, на предприятии уделяется большое внимание обучению их смежным профессиям, в особенности электрослесарному делу. В забоях установлен порядок, когда такие операции, как производство буровзрывных работ, проветривание, доставка леса выполняются в перерывах между сменами. Проведение совещаний и заседаний сокращено до минимума. Инженерно-технические работники систематически посещают забои и оперативно устраняют недостатки.

Партийная организация шахты вдумчиво воспитывает у горняков замечательное качество — коллективизм. Каждая смена считает обязанностью не только самой трудиться хорошо, но и оставлять рабочее место своим товарищам в нормальном состоянии. В результате почти все участки шахты справляются с планом, большинство бригад перекрывает установленные нормы.

Надо, однако, признать, что с выполнением норм выработки дело не везде обстоит благополучно. И не потому, что они-де высокие, нет! Основная причина — неудовлетворительная организация труда и производства. Из-за этого на шахтах «Физкультурник», № 2, «Редаково-Южная» и ряде других с новыми нормами не справляется значительная часть рабочих. По 17 шахтам с нормами в июле справилась лишь половина бригад, а выполнение норм рабочими подготовительных забоев составило в среднем всего 97 проц. Да разве смогут высокопроизводительно трудиться горняки «Бутовской» треста «Кемеровоуголь», если в забоях и выработках царит беспорядок, нет элементарной культуры?

Настоящим бичом на шахтах бассейна являются простои. На ряде шахт они не только уменьшились, но даже возросли. На «Северном Маганаке» в июле простои составили 75 минут в смену, на «Полысаевской-3» — 126, а на «Капитальной-1» — 135 минут — более трети смены. Позволительно спросить у руководителей этих предприятий, почему они допускают расточение драгоценного рабочего времени горняков? Велики простои на большинстве шахт. Они уносят десятки тысяч тонн угля ежедневно. Поэтому справедливо требование рабочих:

— С простоями надо кончать. Минута теперь стала дороже.

Первейшая обязанность командиров производства — наладить четкий технологический процесс. Очень важно обеспечить своевременную доставку людей на рабочие места, использовать перерывы между сменами для выполнения вспомогательных операций, принять меры для обеспечения забоев всем необходимым, правильно расставить горняков, обучить их смежным профессиям, чтобы они могли трудиться споро и уголь шел непрерывным потоком с первой минуты смены. Как никогда раньше, возрастет роль горных мастеров и руководителей участков, инженеров и техников. Все чаще раздаются голоса о том, чтобы размер их заработка поставить в прямую зависимость от выполнения планов добычи. Совнархозу, очевидно, есть смысл внимательно прислушаться к этим предложениям, так как они имеют целью поднять материальную заинтересованность командиров за создание горнякам условий для нормальной работы.

Многое призваны сделать отделы организации труда. Между тем в комбинате «Кузбассуголь» укореняется мнение, будто теперь роль этих отделов уменьшается. Это неверно. Ведь и планы коллективам даются на основании норм. Правильно составить нормы — лишь начало дела. Главное — обеспечить их успешное внедрение и освоение. В этом, собственно, и заключается смысл существования отделов организации труда. Находить причины срыва норм, быстро устранять их и не допускать в дальнейшем, широко распространять опыт передовиков — вот чем должны заниматься работники этих отделов. Им тоже надо изменить стиль своей работы, меньше сидеть в канцеляриях и больше находиться в шахте, где решается судьба норм и планов.

В новых условиях требуется резкое усиление воспитательной работы в коллективах. Ведь имеются многочисленные случаи недобросовестного отношения горняков к своему труду. На тех же шахтах «Капитальная-1» и «Северный Маганак» потери времени из-за несвоевременной явки и раннего ухода шахтеров с работы достигают 20—30 минут в смену. Нарушителей трудовой дисциплины, отлынивающих от работы, надо выносить на суд общественности, разъяснять им, как надо дорожить шахтерской честью. Вопросы внедрения новых норм должны стать предметом особого внимания постоянно действующих производственных совещаний.

Освоение новых норм выработки — дело большой государственной важности. Пример здесь должны показать коммунисты, комсомольцы, передовые горняки, страстным словом, личным примером увлекать шахтеров на высокопроизводительный труд. Быстрое и успешное освоение норм всеми горняками бассейна позволит выдавать народному хозяйству дополнительно десятки и сотни тысяч тонн кузнецкого угля.

Заменяют лес

ОСИННИКИ. (Корр. «Кузбасса»). Работники лесного склада шахты «Капитальная-1» замечают, как все меньше и меньше поступает леса для крепления горных выработок. Происходит это не потому, что на шахте изменились горные условия или снизились темпы добычи угля.

— Весь секрет в том, — об'яснил старейший десятник лесосклада В. Шленчик, — что горняки начали шире заменять дорогостоящий лес металлокреплением.

На шахте действительно энергично ведутся работы по замене леса и уменьшению затрат на приобретение крепежа. Во вновь проходимых откаточных штреках и квершлагах ставится металлокрепление. За семь месяцев по плану предусматривалось закрепить таких выработок 2.800 метров, а уже закреплено 3.800. В конвейерном и вентиляционном штреках, разрезных печах используется анкерное крепление. В этом году его установили в выработках общей протяженностью 2.000 метров — тоже больше, чем предусматривалось. Во многих очистных забоях кровля поддерживается с помощью переносных металлостоек. Общий комплект их исчисляется в 4 тысячи штук.

Что все это дает? Сейчас при добыче 1.000 тонн угля расходуется на 5 кубометров леса меньше, чем в прошлом году. На шахте сэкономлены сотни тысяч рублей государственных средств.

Горняки «Капитальной-1» уже приобрели немалый опыт применения металлокрепи. При проходке выработок научились хорошо устанавливать анкеры бригады М. Сыроватского, И. Калачева, З. Логашова. В угольных забоях с большим мастерством используют переносные металлостойки бригады П. Суйконена, А. Чеботарева, П. Санкова, П. Галенды и другие.

Досрочно

МЕЖДУРЕЧЕНСК. (Корр. «Кузбасса»). В прошлом году на шахте «Томусинская-1-2» создалось крайне тревожное положение с очистным фронтом. Особенно медленно проходили капитальные выработки. Это поставило под угрозу дальнейшее развитие шахты.

Чтобы выйти из положения, создали отдел капитальных работ. Он занялся исключительно прохождением штреков и квершлагов. За год коллектив его прошел почти 1.000 метров выработок главнейшего направления.

Нынче фронт подготовительных работ еще более расширился. За 7 месяцев пройдено капитальных выработок столько же, сколько за весь прошлый год. Повседневная забота о завтрашнем дне предприятия позволила создать на шахте устойчивый очистной фронт и увеличить среднесуточную добычу на 25 процентов. Сейчас на шахте ежемесячно находится в резерве не менее пяти готовых очистных забоев.

На днях коллектив «Томусинской-1-2» рапортовал о досрочном выполнении 8-месячного плана подготовительных работ.

На передовом участке

На шахте «Тайбинская» дружный и слаженный коллектив участка № 15, которым руководит опытный горняк А. К. Маркидонов, по праву считается одним из лучших. За 7 месяцев нынешнего года он уже выдал на-гора сверх плана 7.820 тонн угля. Правда, текущий месяц для коллектива начался неудачно: был разрыв в очистном фронте, и участок за первые шесть дней задолжал около 1.000 тонн топлива. Но вот 7 августа, на 3 дня раньше срока, горняки ввели в работу новый щит, и дела сразу пошли на поправку. Вместо 320 тонн угля по плану бригада Кирилла Семеновича Чепурного стала ежесуточно добывать 560—600 тонн. Щитовики решили до Дня шахтера записать на свой сверхплановый счет не менее 1.500 тонн угля.

В эти предпраздничные дни отлично работают и другие бригады участка. Монтажники, которыми руководит бригадир Илья Константинович Догадайлов, должны в августе смонтировать 7 секций щитового перекрытия. Есть полная уверенность, что их будет смонтировано 8 секций. Не менее 2,5 нормы ежедневно дают нарезники Александр Петрович Маликов и Михаил Петрович Селькин. А в начале августа, когда надо было как можно быстрее ввести новый щит, они за 3 дня прошли и закрепили сруб 45 метров ходовых печей и 60 метров сбоек.

НА СНИМКЕ: бригадир щитовиков **К. С. Чепурной** (крайний справа) беседует с членами своей бригады забойщиками **Н. П. Биркиным** и **В. А. Гранкиным.**

Фото **Э. Лобыкина.**

По примеру передовиков

ПРОКОПЬЕВСК. (Спец. корр. «Кузбасса»). Выдвинутый горняками второго участка шахты «Пионер» призыв трудиться под лозунгом: «Больше, дешевле, лучше» дружно подхватывается на шахтах рудника.

— Это выражает и наши интересы, — заявили рабочие 7-го участка шахты «Красногорская», когда начальник участка ознакомил их с начинанием кемеровских горняков.

На всех очистных участках обсудили конкретные возможности под'ема добычи, снижения себестоимости и повышения качества угля. Между сменами началось соревнование за то, чтобы каждой добыть в текущем месяце не меньше как по 600 тонн угля сверх плана. Разработаны меры по сокращению расходов лесных материалов. За счет только повторного использования крепежного сруба в углеспускных печах себестоимость тонны угля снизится более чем на 50 копеек.

Горняки шахты пред'явили серьезные претензии коллективу подземного транспорта. Подавая на участки порожняк под уголь, транспортники не следят за состоянием вагонеток, не очищают их коробки от мусора и грязи. В результате засорения качество угля снижается. Среди подаваемого на участки порожняка попадаются вагонетки, на днищах и стенках которых скопилось так много грязи, что емкость этих вагонеток снижается почти на одну треть. Горняки потребовали организовать механическую очистку вагонов.

Начинание горняков шахты «Пионер» подхватили многие коллективы на шахтах имени Дзержинского, № 5-6, «Зиминка-Капитальная».

Первый успех

Хорошо работает в августе смена горного мастера П. Банковского на шахте «Ягуновская». Она выдала уже несколько сот тонн угля сверх плана. Это — результат слаженности коллектива, который настойчиво преодолевает все трудности. А их немало. Но трудности эти отступают перед такими горняками, как забойщики Плотников, Климов, крепильщики Богомолов, Ивлев и другие. К своему празднику смена решила довести сверхплановый счет до тысячи тонн.

Н. Лапиков,
горный техник.

За улучшение всех показателей

Коллектив 18-го участка шахты № 9-15 (начальник участка А. П. Парамошин) готовит достойную встречу Дню шахтера. Горняки работают в трудных геологических условиях, но благодаря умелой организации дела и настойчивости увеличивают сверхплановый счет угля. В июле, например, они выдали дополнительно более 1.100 тонн топлива.

Одной из лучших на участке считается бригада Д. Мусиенко. Совершенствуя организацию труда, уплотняя рабочий день, шахтеры добились замечательных успехов — бригада выдала на-гора более 500 тонн сверхпланового топлива. Навалоотбойщики К. Удляверт, А. Медведчиков ежедневно выполняют нормы на 120—130 процентов. Хороших результатов в соревновании добились бригады А. Лукиных и М. Тропизоньяна.

Узнав о почине коллектива кемеровской шахты «Пионер», на участке решили усилить борьбу за улучшение всех показателей. В прошлом месяце за счет повторного использования лесоматериалов, бережного отношения к оборудованию сэкономили 7.600 рублей. Бригада т. Лукиных принимает самое активное участие в этом соревновании — она сберегла 4 тысячи рублей.

☆☆☆

На первый участок шахты «Физкультурник» Михаил Мухитов пришел после демобилизации из Советской Армии. Быстро освоился в новых условиях. Сейчас на шахте т. Мухитова знают хорошо; в течение двух лет горняк постоянно перевыполняет задания. Когда он впервые услышал о почине донецкого шахтера Николая Мамая, сказал:

— Попробую и я так.

За словом последовало дело. В настоящее время навалоотбойщик т. Мухитов добывает по нескольку тонн дополнительного угля в смену. На днях он дал за смену шесть «мамаевских» тонн и заработал 150 рублей.

На участке, и в особенности в бригаде Д. Ламбрехта, в которой трудится т. Мухитов, немало передовых горняков. Соревнование за высокую производительность труда принесло коллективу успех: в июле он выдал сверх плана около 1.400 тонн угля, за месяц сэкономил 6.800 рублей.

— Надо соревноваться за сверхплановый, качественный и дешевый уголь, — сказал своим товарищам Михаил Мухитов, и на участке поддержали его. Это тем более необходимо, что о качестве угля здесь забыли — в июле зольность превышала плановую.

В августе с участка по-прежнему идет сверхплановый уголь.

☆ ☆ ☆

Издавна соревнуются между собой коллективы двух бригад шахты № 2 — Е. Мельникова и С. Хайрулина. Нередко это соревнование принимает новые формы, подсказанные самой жизнью. Так, горняки недавно включили в договор, помимо обязательств по перевыполнению сменных норм добычи угля, каждым рабочим, еще и такие: снижение себестоимости каждой тонны угля не менее чем на 30 копеек и снижение зольности топлива на 0,5 процента.

В результате соревнования бригад коллектив участка еще 8 июня выполнил план семи месяцев. Зольность угля бригады т. Мельникова снизила почти на 2 процента. Насколько успешно идет соревнование двух коллективов, говорят такие цифры: бригада т. Хайрулина, например, с начала года добыла около 7.000 тонн угля сверх плана, бригада т. Мельникова — около 6 тысяч. Обе бригады борются за экономию материалов, выдают уголь хорошего качества.

Г. УМНОВ.
(Корр. «Кузбасса»).

Участники «Рейса мира» прибыли в Ленинград

ЛЕНИНГРАД. 18 августа на советском теплоходе «Грузия» в Ленинград из Гдыни прибыли 506 участников «Рейса мира» по странам побережья Балтийского моря. Это сторонники мира из Швеции, Финляндии, Польши, Германской Демократической Республики, Федеративной Республики Германии и Советского Союза. В составе советской группы — представители Латвии, Литвы, Эстонии, Москвы и Ленинграда. «Рейс мира» организован по инициативе шведских сторонников мира и проводится под лозунгом: «Сделаем Балтийское море морем дружбы и мира!»

Участников рейса с букетами цветов в руках приветствуют тысячи ленинградцев, представители Союза советских обществ дружбы и культурной связи с зарубежными странами, Советского и Ленинградского областного комитетов защиты мира.

На причале состоялся митинг. Его открыл председатель облсовпрофа А. Слепухин, тепло приветствовавший сторонников мира. Затем выступили прессовщик завода «Красный треугольник» Н. Потапов, член Ленинградского областного комитета защиты мира писательница Е. Серебровская.

Тепло было встречено выступление вице-председателя Всемирного Совета Мира шведского писателя Артура Лундквиста.

— Это не просто туристская поездка, — подчеркнул он. — Мы приехали как посланники мира, которого страстно желают народы.

На митинге выступили также член Немецкого совета мира священник Карл Клейншмидт, польский поэт Станислав Добровольский и секретарь Комитета борцов за мир земли Шлезвиг-гольштейн (ФРГ) Гюнтер Кристен.

Участники «Рейса мира» пробудут в Ленинграде четыре дня.

Научно-исследовательские институты по строительству

Академия строительства и архитектуры СССР создает в Ростове-на-Дону, Ташкенте, Красноярске и Владивостоке новые научно-исследовательские институты по строительству.

В этих районах широко развивается жилищное, культурно-бытовое и промышленное строительство. Коллективы создаваемых институтов будут вести работы по обобщению опыта массового возведения зданий и сооружений, заниматься внедрением в практику строительства передовых индустриальных методов.

В задачу новых институтов входят также и вопросы изыскания местных сырьевых ресурсов, создания новых эффективных материалов, конструкций и деталей для жилых домов, общественных зданий и промышленных предприятий.

(ТАСС).

На конвейере — новый трактор «Беларусь»

МИНСК. Коллектив Минского тракторного завода перешел к серийному производству универсального пропашного трактора «Беларусь МТЗ-5Л».

В отличие от прежней 6-скоростной коробки передач новый трактор имеет 10-скоростную, что позволяет ему развивать скорость от 3 до 23 километров в час. Трактор может быть широко использован на транспортных работах. Увеличенный дорожный просвет под передней осью дает возможность применять его на возделывании высокостебельных пропашных культур. На тракторе установлен более легкий и экономичный дизельный двигатель. Производительность машины на пахоте по сравнению с прежними образцами увеличена до 30 процентов, а расход горючего снижен на 15 процентов. Для удобства эксплуатации приводной шкив крепится на задней стенке корпуса. Раздельно-агрегатная гидросистема с выносными цилиндрами позволяет навешивать орудия не только сзади, но также слева, справа и спереди. Значительно снижен вес машины.

Приспособление для пахоты без прицепщиков

АЛМА-АТА. 19 августа. (ТАСС). На Казахстанской машинно-испытательной станции прошло государственное испытание гидравлическое устройство для работы плуга на заданную глубину. Оно обеспечивает высококачественную пахоту без прицепщиков. Гидравлическое устройство, сконструированное слесарем Бобровского совхоза Павлодарской области И. И. Майоровым, монтируется на раме плуга и приводится в действие гидронасосом, установленным на тракторе.

Павлодарский завод «Октябрь» получил задание изготовить первую партию таких устройств.

ПАРТИЙНАЯ ЖИЗНЬ

Партийный контроль деятельности администрации—путь к укреплению государственной дисциплины

Е. РАЗУМОВ,
секретарь Кемеровского обкома КПСС

В минувшем году промышленные предприятия Кемеровского совнархоза успешно справились с производственной программой. Досрочно завершен и план шести месяцев 1958 года. Важнейшие технико-экономические показатели при этом значительно улучшены. Предприятия дали государству почти на 170 миллионов рублей продукции сверх плана.

Особенно важно то, что достигнут значительный прирост производства в ведущих отраслях промышленности экономического района. Шахтеры Кузбасса обязались дать стране в нынешнем году 300 тысяч тонн угля сверх задания. Это обязательство они перевыполнили уже в первом полугодии. Ныне комбинат «Кузбассуголь» ежесуточно выдает на 13,4 тысячи тонн угля больше, чем в 1957 году.

На предприятиях черной и цветной металлургии об'ем производства возрос по сравнению с прошлым годом на 5,5 процента, химической промышленности — на 5,4 процента. На миллионы рублей произведено сверх плана чугуна, стали, проката, алюминия, цинка, минеральных удобрений и других важнейших видов промышленной продукции. Таков наглядный результат перестройки управления промышленностью и строительством.

Но перестройка управления промышленностью и строительством сама по себе не может гарантировать нас от промахов и недостатков. В нашем экономическом районе приходится сталкиваться, например, с таким ненормальным явлением, когда большое число предприятий не выполняет государственного плана. Вследствие ослабления внимания партийных организаций к вопросам экономики производства предприятия угольной промышленности не справились с заданием по снижению себестоимости и за первые шесть месяцев этого года допустили перерасход 8,5 миллиона рублей.

То же самое произошло на отдельных предприятиях, подведомственных управлению черной и цветной металлургии. Здесь допущен перерасход 3,6 миллиона рублей.

На ряде предприятий нередко нарушают государственную плановую дисциплину, не изжито местничество. Кое-где обнаружены факты расходования не по назначению государственных средств.

Отсюда вытекает необходимость решительного улучшения партийного руководства хозяйственным строительством, повышения уровня организаторской и политической работы партийных организаций, усиления контроля деятельности администрации предприятий.

Известно, что право такого контроля Устав КПСС предоставляет всем производственным партийным организациям. Это повышает роль партийных организаций предприятий, обязывает их глубоко вникать в вопросы техники и экономики.

Под постоянным контролем партийной организации должен находиться весь комплекс работы предприятия по повышению производительности труда, снижению себестоимости, улучшению качества продукции, накоплениям, правильному использованию отпускаемых государством средств. Предметом ее неослабной заботы должна стать деятельность предприятия, связанная с внедрением комплексной механизации и автоматизации производства, распространением всего ценного, что рождает творчество новаторов.

Чтобы правильно осуществлять контроль, надо рассматривать его как составную часть всей деятельности первичной организации, а не как изолированный участок партийной работы. Правильная постановка контроля деятельности администрации предполагает участие в нем всех членов партийной организации. Контроль будет тем действеннее, чем лучше расставлены силы коммунистов на производстве, чем активнее цеховые парторганизации и партийные группы, борющиеся за успешное выполнение производственных заданий. Контролируя администрацию, выдвигая перед ней те или иные назревшие вопросы производства, парторганизация должна добиваться своевременного устранения вскрытых недостатков, обеспечивать осуществление намеченных мероприятий и ранее принятых решений.

Многие партийные организации предприятий Кузбасса так и поступают. Они на практике убедились, что контроль не может сводиться только к заслушиванию отчетов хозяйственных руководителей, что контроль без опоры на коммунистов, без развертывания политико-воспитательной и организаторской работы в массах не может быть эффективным.

Контролируя деятельность администрации, они правильно расставили силы коммунистов на шахтах, укрепили партийные группы на подземных участках. В настоящее время из 12.700 коммунистов-угольщиков 7.180 трудятся непосредственно на подземных участках. Здесь же созданы и действуют 783 партийные группы.

Партийные органы проявляют большую заботу об улучшении работы партгрупп на подземных участках, принимают меры, чтобы повысить уровень руководства ими. Весной нынешнего года обком партии вскрыл серьезные недостатки в деятельности Анжеро-Судженского горкома и партийных организаций шахт и строек по руководству партийными группами.

После обсуждения этого вопроса на бюро обкома горком и первичные партийные организации Анжеро-Судженска создали партийные группы на всех подземных участках. Чтобы усилить влияние партийных групп на решение хозяйственно-политических задач, они организовали учебу партгруппоргов. Активизация всей партийной работы в немалой степени способствовала улучшению работы городской промышленности.

Контроль первичной партийной организации — это контроль снизу, контроль масс. Он имеет огромное значение прежде всего потому, что развивает творческую активность трудящихся, их инициативу, облегчает выявление и ликвидацию недостатков в работе. Пример того, как много может дать партийный контроль, понимаемый как повышение ответственности за выполнение государственного плана всего коллектива, показывает партийная организация шахты «Тайбинская» треста «Киселевскуголь».

Долгое время эта шахта не справлялась с государственным планом. Этому мешали многие причины, в том числе крайняя запущенность путевого хозяйства и отставание подготовительных работ от очистных.

По инициативе партийной организации на шахте были разработаны мероприятия по улучшению работы подготовительных участков и подземного транспорта. Партийное бюро и партийные группы взяли под повседневный контроль проходку подготовительных выработок. Партгруппа подземного транспорта (партгруппорг тов. Кравчук) возглавила соревнование за наведение порядка на этом важном участке производства. Ценные начинания поддержал весь коллектив. Это позволило добиться значительного улучшения работы шахты.

Обсудив итоги года, партийное собрание рекомендовало администрации шахты разработать мероприятия по повышению общей культуры производства, улучшению содержания машин и механизмов, расширению очистного фронта, экономному расходованию материалов, механизации трудоемких процессов. План этих мероприятий обсуждался на постоянно действующем производственном совещании шахты, на рабочих собраниях. Партийные группы определили в связи с этим свои задачи. Агитаторы провели беседы с рабочими.

Спустя некоторое время шахта буквально преобразилась. На ее территории, в поверхностных цехах и на подземных участках был наведен образцовый порядок. На всех очистных и подготовительных участках механизированы погрузочные пункты, внедрено дистанционное управление маневровыми лебедками. На шахте создан устойчивый очистной фронт, внедряется новая система разработок.

Живая организаторская деятельность, в которую коммунисты сумели вовлечь всех рабочих, инженеров, техников, служащих, привела к тому, что в первом полугодии на шахте добыто угля почти на 100 тысяч тонн больше, чем за то же время в прошлом году. Среднесуточная добыча увеличилась на 18 процентов, а производительность труда на одного рабочего — на 12,8 тонны. Сейчас коллектив шахты перешел на сокращенный шестичасовой рабочий день и новую систему оплаты труда.

Секрет этого успеха в том, что партийная организация шахты правильно использует свое право контроля деятельности администрации. Осуществляя его, она опирается на весь горняцкий актив, умело сосредоточивает усилия коллектива на выполнении очередных задач, проявляет высокую принципиальность и требовательность как к рядовым коммунистам, так и к руководящим работникам.

Бюро обкома партии одобрило деятельность партийной организации шахты «Тайбинская» по повышению культуры производства и рекомендовало горкомам, райкомам и первичным парторганизациям широко использовать этот ценный опыт на всех угольных предприятиях бассейна.

Большой интерес представляет опыт работы парторганизации Кузнецкого металлургического комбината по увеличению выплавки стали и производства проката. Сложность задачи заключалась в том, что рост производства мог быть достигнут только на действующих мощностях. Между тем известно, что кузнецкие металлурги, занимая одно из ведущих мест в стране, в значительной степени использовали свои производственные возможности. Но парторганизации удалось направить внимание на поиски новых внутренних резервов производства, на лучшее использование оборудования, совершенствование технологии и организации труда.

И здесь главную роль сыграла правильная расстановка коммунистов на решающих участках производства, активное участие их в разработке организационно-технических мероприятий по увеличению выплавки стали, повышению ее качества и снижению себестоимости, в развертывании массово-политической деятельности среди рабочих. Так, в мартеновском цехе № 1 были приведены в действие все средства политического влияния на массы. Созданы школы по распространению передового опыта.

Кузнецким сталеварам удалось сократить длительность плавок в среднем на десять минут против соответствующего периода прошлого года. Без ввода новых мощностей производство стали за первое полугодие возросло на десятки тысяч тонн.

Серьезных успехов добились прокатчики. В начале этого года комсомольцы завода, поддержанные партийной организацией, выступили инициаторами прокатки на минусовых допусках. Идея эта, хотя и не новая, вызывала опасения у некоторых хозяйственных руководителей и отдельных инженерно-технических работников. Коммунисты организовали обсуждение почина комсомольцев на постоянно действующих производственных совещаниях. В ходе изучения опыта, уже имевшегося в отдельных цехах комбината, выяснилось, что дело это перспективное и вполне осуществимое, но требует строжайшей технологической дисциплины.

Партийным группам было поручено неустанно следить за соблюдением технологии. Мероприятие это полностью себя оправдало. За первое полугодие в прокатных цехах получено экономии металла более чем 13 тысяч тонн, в том числе 6,5 тысячи тонн за счет прокатки с минусовыми допусками.

Обком партии придает большое значение контролю хозяйственной деятельности администрации предприятий, считает это одной из важнейших обязанностей каждой производственной партийной организации.

На бюро обкома партии был рассмотрен вопрос о том, как партийная организация шахты имени Вахрушева осуществляет контроль хозяйственной деятельности администрации. Активный обмен мнениями на эту тему состоялся на семинаре первых секретарей горкомов и райкомов партии. Кемеровский, Ленинск-Кузнецкий, Прокопьевский, Киселевский, Беловский и другие горкомы партии провели по этому вопросу специальные семинары секретарей первичных партийных организаций.

В ряде городов практика контроля хозяйственной деятельности администрации обсуждалась на бюро горкомов партии, а в отдельных партийных организациях — на партийных собраниях.

Перед Кузбассом стоят большие и ответственные задачи, поставленные в решениях XX с'езда КПСС и последующих Пленумов ЦК партии. Можно не сомневаться в том, что областная партийная организация, все трудящиеся Кузбасса не пожалеют сил для того, чтобы с честью выполнить эти задачи.

(«Правда»).

Партгруппорги получают инструктаж

Осинниковский горком КПСС провел однодневный семинар партгруппоргов угольных предприятий, посвятив его задачам усиления массово-политической и организаторской работы в связи с переходом шахт на сокращенный рабочий день.

Участники семинара прослушали инструктивный доклад заведующего отделом промышленности и транспорта горкома КПСС Г. Г. Михеева.

— На участках и в цехах, — отметил докладчик, — имеется немало деятельных партийных групп, выступающих боевыми организаторами ритмичного производства в условиях сокращенного рабочего дня. Коммунисты 6-го участка шахты «Капитальная-1» (партгруппорг В. Марчук) показывают пример в труде, энергично выступают за все новое, передовое. Они часто собираются для обсуждения производственных дел, ведут борьбу с недостатками.

Партгруппа возглавила соревнование коллектива за достойную встречу Дня шахтера. Участок занимает одно из первых мест на шахте. За первую декаду августа здесь добыт эшелон угля сверх плана.

Собравшиеся также прослушали доклад «О задачах партгрупп в борьбе с пережитками капитализма в сознании людей».

Затем состоялся разговор о практике работы партийных групп. Поделились опытом, высказали пожелания партгруппорги со всех шахт рудника. В перерыве была организована экскурсия на Южно-Кузбасскую ГРЭС.

(Корр. «Кузбасса»).

Новый отряд механизаторов

В начале нынешнего года в Гуреченске открылась горнотехническая школа комбината «Киселевскшахтострой». Она готовит для строек области машинистов экскаваторов, породопогрузочных машин и башенных кранов, монтеров связи, бульдозеристов, электриков, электрогазосварщиков, слесарей и других специалистов.

На днях состоялся выпуск первого отряда механизаторов. Права машинистов экскаватора малой и средней мощности получили 33 человека, электрогазосварщиков — 27 человек.

Многие курсанты во время учебы получили по 2—3 профессии.

Сейчас в горномеханической школе занимаются 60 человек. Они готовятся стать экскаваторщиками и машинистами башенных кранов.

(Корр. «Кузбасса»).

«КУЗБАСС»
гр. 20 августа 1958 г.

Поль Робсон в Москве

Находящийся в Москве известный певец, выдающийся американский общественный деятель и борец за мир Поль Робсон вместе с супругой Эсландой Робсон утром 18 августа посетил Союз советских обществ дружбы и культурной связи с зарубежными странами.

В непринужденной беседе, продолжавшейся свыше часа, Поль Робсон и его супруга рассказали о своей жизни, творческой работе, общественной деятельности во имя мира и дружбы между народами. Поль и Эсланда Робсон подчеркнули, что сейчас в Соединенных Штатах Америки все больше и больше людей проявляет интерес к Советскому Союзу, его культуре.

В тот же день бюро музыкальной и театральной секций Союза советских обществ дружбы и культурной связи с зарубежными странами устроило встречу с Полем Робсоном. Присутствовали выдающиеся деятели советской культуры — композиторы, музыканты, артисты, писатели.

(ТАСС).

Конференция по развитию производительных сил Восточной Сибири

ИРКУТСК. 18 августа здесь начала свою работу конференция по развитию производительных сил Восточной Сибири, созванная Академией наук СССР совместно с Госпланом СССР и Советом Министров РСФСР. В ней принимают участие делегации Красноярского края, Иркутской и Читинской областей, Бурятской и Якутской автономных республик, Тувинской автономной области, большая группа видных ученых страны.

Конференцию открыл вице-президент Академии наук СССР академик И. П. Бардин. В своей вступительной речи он сказал, что конференция начинает свою работу в то время, когда близится завершение разработки проекта семилетнего плана развития народного хозяйства на 1959—1965 годы и идет подготовка к составлению перспективного плана развития народного хозяйства СССР на ближайшие 15 лет. Важное место в этих планах отводится народному хозяйству Восточной Сибири. В соответствии с решениями XX с'езда КПСС здесь будет создана третья металлургическая база страны. Наличие огромных энергетических ресурсов и дешевых каменных и бурых углей открывает широкие перспективы для развития в Восточной Сибири тепло- и энергоемких производств. Сырьевые ресурсы позволяют создать здесь мощную алюминиевую, титано-магниевую, углехимическую промышленность.

После выступления академика И. П. Бардина участники конференции заслушали доклад заместителя председателя Сибирского отделения Академии наук СССР академика А. А. Трофимука о направлении и перспективах развития науки в Сибири и доклад академика С. А. Христиановича об организации научного центра в Новосибирске. С докладом о перспективах развития народного хозяйства Восточной Сибири в свете семилетнего плана выступил заместитель председателя Госплана РСФСР Л. Е. Графов.

Конференция продолжает свою работу.

(ТАСС).

Новые книги

Государственным издательством политической литературы выпущены в свет новые книги.

Незабываемый Ленин. Сборник воспоминаний, подготовленный Институтом марксизма-ленинизма при Центральном Комитете СЕПГ (перевод с немецкого). Стр. 164. Тираж 100 тыс. экз. Цена 1 р. 90 к.

Воспоминания болгарских товарищей о Ленине (перевод с болгарского). Стр. 72. Тираж 50 тыс. экз. Цена 75 к.

Д. Поляков, Л. Фурсова. Партия и национальные резервы в Октябрьской революции. Стр. 192. Тираж 35 тыс. экз. Цена 2 р. 50 к.

А. М. Николаев. Ленин и радио. Стр. 40. Тираж 30 тыс. экз. Цена 50 к.

Большевистские военно-революционные комитеты. Сборник документов. Стр. 568. Тираж 20 тыс. экз. Цена 10 р.

Н. Федосеев. Статьи и письма. Стр. 356. Тираж 25 тыс. экз. Цена 7 р.

З. А. Астапович. Первые мероприятия Советской власти в области труда (1917—1918 гг.). Стр. 144. Тираж 10 тыс. экз. Цена 1 р. 80 к.

А. Колосков. Маяковский в борьбе за коммунизм. Стр. 510. Тираж 35 тыс. экз. Цена 10 р.

М. Краев. Новый этап в развитии колхозного строя. Стр. 56. Тираж 100 тыс. экз. Цена 90 к.

С. Выгодский. Внешняя политика СССР — политика мира и международного сотрудничества. Стр. 336. Тираж 20 тыс. экз. Цена 6 р. 40 к.

Г. А. Деборин. Ленинский принцип мирного сосуществования. Стр. 64. Тираж 75 тыс. экз. Цена 80 к.

Н. Е. Буренин. Люди большевистского подполья. Стр. 80. Тираж 75 тыс. экз. Цена 90 к.

В. Бережков. От Сунгари до тропика Рака. Стр. 152. Тираж 30 тыс. экз. Цена 2 р.

Г. Мирский, Л. Степанов. О перспективах экономического сотрудничества стран Азии и Африки. Стр. 80. Тираж 50 тыс. экз. Цена 1 р.

П. А. Голуб. Братство, скрепленное кровью. (Чехословацкие рабочие и крестьяне на защите завоеваний Октября в России в 1917—1920 гг.). Стр. 80. Тираж 25 тыс. экз. Цена 90 к.

(ТАСС).

Сегодня — первый день ударного месячника

Выше напряжение в труде, товарищи животноводы!

Колхозники сельхозартели «Гигант», Промышленновского района, высоко ценят кукурузу. Это благодаря силосу из нее продуктивность молочного стада из года в год возрастает. Когда наступила весна, животноводы дали наказ полеводам: «Побольше сейте кукурузы. А мы постараемся ее использовать как следует. Много будет молока и мяса».

И полеводы постарались. Под «королеву полей» они отвели 500 гектаров лучшей земли да еще и удобрили ее хорошо.

В первой комплексной бригаде кукурузой засеяно 150 гектаров. В начале августа эта культура достигла человеческого роста. С наступлением теплых августовских дней после обильных дождей кукуруза еще лучше пошла в рост.

— 350 центнеров с гектара силосной массы наверняка соберем, — говорит бригадир Петр Харитонович Молочков, пробираясь сквозь заросли мощных стеблей и широченных листьев. — Видите, по 10 сантиметров в день прирост получается.

Включившись в ударный месячник, мы решили всю эту массу скосить и заложить в ямы в период с 25 августа по 5 сентября. Животноводческие фермы получат много хорошего корма для скота.

Фото С. Жужгана.

Можно ли допустить это?

В этом году колхозам Тяжинского района надо заложить 29 тысяч тонн силоса и застоговать 20 тысяч тонн сена. Сельхозартели и МТС района располагают всем необходимым, чтобы выполнить такой план. Тут достаточно машин и рабочей силы.

Надо сказать, в отдельных колхозах в заготовках кормов активно участвует все сельское население. Вот что рассказывает председатель правления артели им. Калинина Н. Г. Перевозный:

— Нынче у нас дела идут куда лучше! Мы уже заложили силоса из дикорастущих трав около 3 тысяч тонн. Более 1.000 тонн заложим этого корма из кукурузы и подсолнечника. Сейчас все колхозники и механизаторы работают на стоговании сена. В дождливую же погоду продолжаем закладывать силос.

Колхоз имени Калинина занимает первое место в районе. Он убрал сено с 700 с лишним гектаров. Все, кто работает на стоговании, выполняют по полторы—две нормы в день. Так, члены бригады А. В. Грехова суточное задание перевыполняют в два раза. Передовым коллективам правление вручает переходящий красный вымпел, а отдельные работники получают денежные премии.

В колхозах имени XIX партс'езда и имени Ленина также успешно идет закладка силоса из дикорастущих и сеяных трав. Неплохо они справляются и с заготовкой сена. Основные трудовые процессы на лугах механизированы, широко применяется мелкогрупповая сдельщина. Благодаря хорошей организации труда эти артели в сжатые сроки провели косовицу трав на больших площадях и за последние дни застоговали 6—8 тысяч центнеров сена.

Но опыт передовых колхозов не стал достоянием остальных. В целом по району заготовка кормов ведется крайне медленно. По последним данным, в колхозах скошены травы более чем на 8 тысячах гектаров, но лишь одна треть их застогована. Против того же времени прошлого года сена имеется почти в три раза меньше. План закладки силоса по району выполнен на 41 процент.

Отставание тяжинских колхозов на сеноуборке стало своего рода традицией. Происходит это потому, что многие руководители колхозов по-прежнему беспечно относятся к развитию животноводства, к созданию надежной кормовой базы. В артелях «Колос Октября», «Правда», «Луч» и других застоговано сена по 850—1.300 центнеров. Почему? Потому что здесь медлили с сенокосом. Время упущено, а темпы работ сейчас такие, что выполнение плана заготовки кормов поставлено под угрозу срыва. Заместитель председателя колхоза «Сибирь» П. А. Тарасов, агроном этого колхоза А. М. Комиссаров предоставили участников сенокоса самим себе и усиленно ведут заготовку кормов для своего собственного скота.

Для того, чтобы поправить положение с заготовкой кормов в отстающих колхозах, райком партии и райисполком посылают в каждый из них сразу по два—три уполномоченных. Что же делают на местах представители районных организаций? Они ходят по пятам руководителей хозяйств, порицают их, как могут, порой угрожают вызовом на бюро райкома. К этим порицаниям и угрозам люди привыкают и попросту отмахиваются от них.

Полагаясь на своих представителей, работники райкома и райисполкома совершенно не интересуются тем, как они занимаются организацией действенного соревнования, улучшением партийно-политической работы. Оказывается, уполномоченные, не получив на этот счет конкретных указаний, и не думают о работе с людьми.

Нельзя сказать, что в тяжинских колхозах неудовлетворительный травостой. Нет, в большинстве колхозов он хороший. Есть полная возможность создать в каждой артели запас грубых кормов на полтора года, заложить по 15 тонн силоса на каждую корову. Но пока ход заготовки ведется так, что выросшие травы могут оказаться неиспользованными. Можно ли допустить это?

А. ХАНОВ.
(Корр. «Кузбасса»).

Высокими темпами

Полеводы колхоза «Новая жизнь» поставили перед собой цель — до начала массовой жатвы заготовить корма для общественного скота. За силосование кормов принялся коллектив во главе с Николаем Москвиным.

Несмотря на то, что все работы производились вручную, колхозники сумели быстро закончить заготовку силоса из естественных трав с перевыполнением плана. На фуражную корову заготовлено по 18 тонн сочного корма.

Полеводы продолжают работу, силосуется кукуруза. Хорошо работают комбайнер Филипп Ашихмин, тракторист Иван Лесников. На 16 августа из 70 гектаров этой культуры ими скошено около 40 га. Колхозники стараются в ближайшие дни закончить заготовку всех видов кормов.

И. Кузнецов.

Гурьевский район.

Лиха беда—начало

Раннее утро. Ольга Алексеевна вышла со двора своего дома, оглянулась вокруг. На улице ни души. Небо над бором только стало заниматься багрянцем. Вдыхая утреннюю свежесть, она торопливо зашагала мимо скотных дворов. Свернув вправо, стала спускаться вниз по тропинке.

Над поймой висит густой птичий галдеж. Ольга Алексеевна зашла в зону, обнесенную металлической сеткой, кивнула сторожу, который сидел под навесом, и направилась к берегу. Здесь она стала чистить кормушки. Увидев хозяйку, утки еще больше загалдели. Некоторые стали выходить из воды на берег.

— Сейчас! Сейчас будем завтракать! — весело закричала птичница, замахав руками.

Вскоре на ферму пришли Мария Полякова, Фаина Пузь, а за ними и курсанты Ленинск-Кузнецкой сельскохозяйственной школы, которые находятся здесь на практике.

— Ну, что, девчата, кормить начнем? — спросила подруг Ольга Алексеевна.

Закипела работа. Загремели ведра, в овсяную муку птичницы подсыпают костную, смачивают водой, хорошо размешивают. Приготовленный корм разносят по корытам.

— Да тише, вы! Чего тискаетесь-то... не спешите, всем хватит, — ворчит Лузгина, накладывая в кормушку мешанку.

Фаина Пузь, самая молодая из птичниц (она пришла на ферму после окончания средней школы), ухаживает за утятами. За ними присмотр нужен особый. Взять хотя бы кормление. Есть среди молодняка слабые утята. Надо следить за тем, чтобы более сильные не оттесняли их от кормушек. Фаина за этим смотрит строго. Сейчас она прохаживается и наблюдает за своими питомцами. Заметила, как самый маленький пушистый утенок, жалобно попискивая, ковыляет вокруг корытца и никак не может втиснуться между своих юрких сверстников. Фаина поймала малыша, взяла из корыта горсть мешанки и стала кормить его с ладони.

Птичий завтрак закончился, и снова речка от берега до берега покрылась белизной. Мы стояли у навеса и любовались, как утки ныряли, гонялись друг за другом.

— Тесновато им здесь, — сожалеет старшая птичница Ольга Алексеевна Лузгина. Потом оговорилась: — Ничего... Скоро им будет где разгуляться. Новый водоем строим... Одиннадцать гектаров займет.

— Одиннадцать?! — переспросили мы.

— Да. А что вы удивляетесь? На будущий год думаем вырастить не менее 55 тысяч уток. Это, считай, на тридцать тысяч голов больше, чем нынче. По-настоящему птицей-то наш совхоз стал заниматься недавно, около года. Надо сказать, хорошее это дело. Главное — утка скороспелая птица, да и расходов больших не требуется на выращивание. Сейчас мы их кормим два раза в день, утром и вечером. Да больше и не надо, они сами себе находят дополнительный корм.

— А если в будущем году на берегах нового водоема посеем зерновые для корма, то куда с добром будет, — продолжала птичница. — Утки с удовольствием станут пастись, скажем, на просе.

Мы заинтересовались дневным рационом на взрослую утку. Лузгина поправила на голове косынку и, немного прищурившись, ответила:

— На голову — по сто граммов муки, овса, зеленки. Даем и минеральную подкормку; костную муку, ракушки. Такая норма летом вполне достаточна. Это видно по упитанности уток. Недавно мы взвешивали некоторых, так есть по три килограмма и больше вытягивают.

— Сколько вырастили за лето?

— Почти двадцать тысяч.

Птичница рассказала о том, как это было достигнуто.

— Помучиться немало пришлось, — заявила Фаина Пузь.

— Да, это так, особенно, когда только вывелись утята, — подтвердила Ольга Алексеевна. — Приходилось их и раствором пенициллина поить с помощью пипетки, и марганцовкой. Кормили через каждые два часа кашей, яйцом, творогом. А ведь за каждой птичницей закреплено по две тысячи двести утят. Подросли наши питомцы, перевели их вот сюда. И сейчас, как видите, трудно наших птенцов отличить от старых уток.

Птичница продолжала:

— Помучились, нет слов, но зато добились своего. Девчата у нас молодцы! — взглянула Ольга Алексеевна на подруг. Девушки смущенно улыбнулись.

— Зоотехнику Степану Кирилловичу говори спасибо, — посоветовала Фаина. — Он много помог.

— Про Степана Носкова я уж и не говорю, он-то всему и голова.

— 13.243 утки не так давно мы продали в другие хозяйства области, — с гордостью произнесла одна из птичниц. — Пусть разводят в других совхозах. Порода у нас хорошая — пекинская.

— Себе, кроме селезней, в зиму оставляем две тысячи, — говорит Лузгина. — Получим от них примерно сто десять тысяч яиц. Для птиц строим четыре помещения.

— А как же весной с выводом?

— Об этом мы не горюем: инкубатор свой, — ответила Лузгина. — Думаем, что в будущем году дела пойдут лучше. Сейчас мы имеем уже некоторый опыт. Сперва-то трудновато было. Но, как говорят, лиха беда — начало.

В. ПЛЕСОВСКИЙ.

Совхоз «Новостройка».
Кемеровский район.

Строительные материалы лежат под ногами

Как в Кузбассе используют отходы промышленности и естественное сырье для производства местных стройматериалов

Много лет подряд в Кузбассе сохранялось странное положение: научные работники горячо доказывали строителям, что горелые породы, золы и шлаки электростанций — прекрасное, дешевое местное сырье для производства строительных материалов. Строители слушали лекции, читали статьи в газетах... и продолжали делать по-старому: пускали в бетон грязные, привезенные издалека гравийно-песчаные смеси, загружали ими железные дороги, перерасходовали цемент.

И только в последний год отношение к местному сырью несколько улучшилось. Сейчас в Кузбассе кое-что уже делают для его использования. Хотелось бы поговорить о некоторых вопросах этих первых опытов.

ГОРЕЛЬНИК ВМЕСТО ГРАВИЯ И ПЕСКА

Замечательную инициативу проявили работники треста «Прокопьевскуголь», особенно начальник Стройуправления № 4 И. И. Лапин. Здесь построен полигон для изготовления крупных стеновых блоков из бетона с горелопородным заполнителем. Естественная горелая порода экскаватором подается в бункер. Затем, проходя через грохот, она освобождается от мелочи и пыли. Наиболее крупные и твердые частицы подаются транспортером на пробилку. Здесь они дробятся на щебень (0—40 мм) и на трехситном грохоте рассеваются на три фракции. Фракции от 0 до 5 мм (горелопородный песок) идут в штукатурные и кладочные растворы, от 5 до 20 мм — на изготовление беспесчаных крупнопористых блоков. Щебень крупнее 20 мм дробится дополнительно.

Прокопьевские угольщики решили в этом году построить из горелопородных блоков 100 индивидуальных домов.

Некоторые сомневаются, будут ли эти дома достаточно теплыми. Но ведь строятся у нас дома из кирпича. Никто не жалуется, что они холодные. А ведь кирпичные стены тяжелее крупнопористых горелопородных бетонных стен, значит, они и холоднее их.

Естественно, что всякое новое дело сопровождается некоторыми ошибками. Так получилось у прокопьевцев. После изготовления блоки не поливают водой, не закрывают от солнца и ветра, а это надо обязательно делать, чтобы бетон получился более прочным. Работники полигона возмещают этот недостаток своих изделий увеличением расхода цемента. Вместо 140 кг у них идет на кубометр 180—190 кг. Блоки «вызревают» в формах по 6—10 дней, тогда как при соблюдении условий, о которых мы говорили, их можно освобождать от форм через два—три дня. Значит, производительность полигона можно увеличить в 2—3 раза.

Еще одно замечание. Зачем делать блоки сплошными? Можно изготовлять их пустотелыми. Это уменьшает вес, расход материалов. Стены будут теплее. За счет этого можно, примерно на одну треть, снизить стоимость домика из горелопородного бетона.

Сумели оценить горелопородный заполнитель и в стройуправлении треста «Сталинуголь» (начальник т. Замышляев, главный инженер В. А. Бирюков). Здесь строят полигон для производства железобетонной крепи. Сырьем для него служат естественные горелые породы шахты № 3-3-бис.

Когда-то заместитель управляющего трестом «Ленинуголь» И. М. Канель просил институт «Кузнипшахтострой» помочь в освоении горелых пород. Сотрудники института провели большую работу, но она оказалась напрасной: энтузиазма у тов. Канеля хватило ненадолго. Начатое переоборудование цеха железобетонных изделий он прекратил.

Совершенно непонятно, почему так вяло борется за внедрение горелых пород институт «Кузбассгипрошахт». Кому, как не его сотрудникам, понимать громадное преимущество этого вида сырья! В институте есть много исследований на эту тему. Почему же в своих проектах новых шахт, поселков его работники совершенно не предусматривают применение горелых пород?

Комбинат «Кузбассшахтострой» имел завод шлакоблоков. Начал он работать на горелых породах. Получалось неплохо. Но стоило передать завод тресту «Сталинскпромстрой», как его немедленно перевели на гранулированный шлак. В чем причина этой перемены? Ведь гранплак — это ценное сырье для цемента, и, кроме того, блоки из него получаются дороже горелопородных. Подсчитано, что за год «Сталинскпромстрой» теряет на этом 360 тысяч рублей. Видимо, не хочется работникам отдела подсобных предприятий возиться с новым делом...

В Кузбассе есть все возможности организовать массовое производство горелопородного щебня для жилищного, промышленного, дорожного строительства. В Прокопьевске, возле шахт «Тырганские уклоны» и «Красногорская», имеется два бездействующих дробильно-сортировочных хозяйств треста «Кузбассгидромеханизация». Общая мощность их — 450 тысяч кубометров в год. Они могли бы обеспечить дробленым горельником Прокопьевск, Киселевск и Ленинск-Кузнецкий. И рядом, в двух километрах от такой установки, трест «Прокопьевскшахтострой» собирается закладывать свой... щебеночный карьер. Стоить эта затея будет 20 миллионов рублей. Причем карьер пустят года через два, а установку можно пустить в два—три месяца, и потребуется на это всего 3—4 млн. рублей.

ГОРЕЛЬНИК ВМЕСТО ЦЕМЕНТА

Цемента у нас не хватает. И в то же время строители расходуют его где попало. Высокомарочный клинкерный цемент идет в кладочные и штукатурные растворы, на фундаменты одноэтажных домов, на шлакоблоки. А ведь во всех этих случаях можно заменить его дешевым местным вяжущим из горельника. Для этого горелопородный щебень (до 20 мм) размалывают вместе с известью, гипсом и цементом на шаровой мельнице или на бегунах до тонкости цемента. Состав горелопородного цемента марки 200-300 таков: горельника — 78 процентов, извести — 10 процентов, клинкерного цемента — 10 процентов, гипса — 2 процента.

Раньше Гурьевский цементный завод делал цемент из гранулированного шлака, привозимого из Сталинска. Институт рекомендовал применять вместо шлака горелую породу с беловских шахт. Но руководители завода тт. Стрельченко и Гутов не прислушались к советам научных работников и начали использовать эти породы без обогащения. Так можно только скомпрометировать идею местного вяжущего.

Пока, к сожалению, больше нигде не пытаются использовать горельник вместо цемента. А ведь можно было бы. В комбинатах «Кузбассшахтострой» и «Кузбассуголь» простаивают десятки помольных установок. Надо же, наконец, пустить их в дело! Может быть, комиссия по использованию местного сырья для производства стройматериалов, созданная недавно при совнархозе, сумеет сдвинуть этот вопрос с мертвой точки?

ОТБРОСЫ? НЕТ, ЦЕННОЕ СЫРЬЕ

Каждый день две с половиной тысячи тонн шлака и золы выбрасывают тепловые электростанции Кузбасса. Каждый год — 750 тысяч тонн. Смывают этот шлак в отвалы, вместе с водой сливают в реки, отравляя вокруг все живое. Энергетики платят огромные штрафы.

Что же такое шлаки? Мешающие, надоевшие всем отбросы? Нет, для хорошего хозяина — это ценное сырье. 750 тысяч тонн шлака могли бы стать стенами 15 тысяч однокварти́рных домов. А используется сейчас 5—6 тысяч тонн. Трест «Сталинскпромстрой» делает из зол Южно-Кузбасской ГРЭС крупные стеновые блоки. «Кузнецктяжстрой» готовит из шлаков ТЭЦ перегородочные плиты. Немного шлака Кемеровской ГРЭС улавливает «Кемеровоцентрострой» для засыпки перекрытий. Остальное идет в Томь.

Почему управление строительства совнархоза и комбинат «Кузбассшахтострой» так неохотно применяют золы и шлаки ГРЭС? Они могли бы снизить расход цемента в штукатурных и кладочных растворах, применяя золы и шлаки вместо песка и песочных добавок. Могли бы готовить стеновые блоки, которые намного легче кирпича и обычного бетона. Можно было бы вместо молотого песка применять золы в пенобетонах и газобетонах. Это позволило бы экономить цемент и избавило строителей от помола песка.

Пригодились бы золы ГРЭС и кирпичникам. Как показал опыт Кемеровского кирпичного завода № 1, добавка этой золы в глиняную шихту сокращает время сушки и обжига процентов на 15 и улучшает качество кирпича.

☆☆☆

Сырья для производства строительных материалов в Кузбассе много. Мы топчем его ногами. Давно пора вынести местные стройматериалы из лабораторий на широкие просторы строек.

К. ИГНАТЬЕВ,
А. ВАНШТОК,
работники института «Кузнишахтострой».

Соревнуемся с коллективом универмага Пхеньяна

Коллектив работников универмага в г. Сталинске установил дружеские связи и заключил договор о социалистическом соревновании с первым Государственным универмагом города Пхеньяна.

На наше письмо корейские товарищи прислали теплый ответ. Ему суждена долгая жизнь — письмо написано на... красивом шелковом платке. Надеемся, что наше соревнование еще больше укрепит дружбу и деловое сотрудничество между русскими и корейцами, между нашими странами.

Ю. КЛЫКОВ,
директор универмага г. Сталинска.

Международная жизнь

Чрезвычайная специальная сессия Генеральной Ассамблеи ООН

Утреннее заседание 18 августа

НЬЮ-ЙОРК, 18 августа на чрезвычайной специальной сессии Генеральной Ассамблеи ООН продолжалось обсуждение вопроса о положении на Ближнем и Среднем Востоке, создавшемся в результате военной интервенции США в Ливане и Англии в Иордании.

Выступивший в начале утреннего заседания представитель Иордании Рифаи заявил, что его правительство рассматривает пребывание английских войск в Иордании лишь как «временную меру». Однако он ничего не сказал о сроках вывода этих войск из Иордании, ограничившись обещанием, что правительство Иордании попросит Англию о выводе ее войск после того, как ООН примет «надлежащие» решения. Эти «раз'яснения» делегата Иордании понадобились инициаторам резолюции западных держав для того, чтобы ослабить сопротивление этой резолюции со стороны государств, требующих вывода англо-американских войск из Иордании и Ливана. Как известно, правительство Англии заявило, что оно выведет свои войска после того, как этого потребует правительство Иордании. Выступление делегата Иордании показало, что его правительство не собирается спешить с такой просьбой.

Глава делегации Румынии министр иностранных дел А. Буначиу подчеркнул, что для ослабления нынешнего напряженного положения на Ближнем и Среднем Востоке Генеральная Ассамблея, прежде всего, должна сосредоточить свое внимание на задаче вывода американских и английских войск из Ливана и Иордании. Вооруженная интервенция США и Англии является грубейшим нарушением Устава ООН и не может быть терпима Генеральной Ассамблеей. Арабские государства так же, как и любые другие государства мира, имеют полное право избирать для себя тот политический режим, который отвечает их национальным интересам. Их неот'емлемым правом является выбор таких политических руководителей и проведение такой внешней политики, которая отвечает чаяниям и интересам народов этих государств.

Прошло время, продолжал Буначиу, когда все эти проблемы решались в столицах западных держав, а их практическое решение навязывалось арабским народам с помощью оружия.

Румынская делегация, заявил Буначиу, считает, что защита народов арабских государств от колониальных методов и от военной интервенции западных держав должна быть общим делом всех стран мира, больших и малых. Вчера части морской пехоты высаживались на берегах Латинской Америки, сегодня морская пехота и парашютисты наводняют страны Арабского Востока, а завтра они могут вторгнуться в другие страны Азии и Африки. Пора положить конец использованию силы.

Министр иностранных дел Румынии обратил внимание на противоречия между декларациями, провозглашаемыми США и Англией, и их делами. Они об'являют о своей приверженности принципам Устава ООН и в то же время игнорируют этот Устав и подрывают его. Более того, агрессоры пытаются использовать Устав и организацию ООН в своих империалистических интересах.

Напомнив об авторитетных заявлениях представителей арабского общественного мнения о том, что присутствие американских и английских вооруженных сил в Ливане и Иордании угрожает спокойствию и безопасности на Ближнем и Среднем Востоке, Буначиу подчеркнул, что в этих условиях довольно трудно обсуждать программу экономического развития арабских государств.

В заключение Буначиу заявил, что румынский народ и румынское правительство сочувствуют борьбе арабского народа за свою национальную свободу, независимость, за право распоряжаться своими ресурсами в своих интересах. Румынская делегация считает, что, пока англо-американские войска будут находиться на территории Иордании и Ливана, на Среднем Востоке будет существовать угроза миру и безопасности. Вывод иностранных войск с территории Ливана и Иордании должен быть первой и наиболее срочной мерой для сохранения мира на Среднем Востоке. Это будет способствовать решению других важных политических и экономических проблем этого района.

Министр иностранных дел Румынии заявил, что его делегация поддерживает проект резолюции Советского Союза, поскольку он направлен на решение главной задачи, ради которой и была созвана чрезвычайная специальная сессия Генеральной Ассамблеи.

Затем выступил представитель Аргентины Баррос Уртадо. Он, хотя и в общих словах, осудил вооруженное вмешательство во внутренние дела Ливана и Иордании. Мы считаем, сказал он, что все международные споры должны разрешаться мирными средствами, при помощи ООН и других международных организаций. Урегулирование положения на Ближнем Востоке немыслимо без признания права всех народов определять их собственную судьбу, в том числе и их права на об'единение. Выступление представителя Аргентины вызвало здесь особый интерес в связи с тем, что он был первым делегатом латиноамериканских стран, выступившим на нынешней сессии Генеральной Ассамблеи.

Делегат Индии А. Лал в своей речи заявил, что его правительство и народ приветствуют арабские народы в их национально-освободительном движении. Он особо приветствовал революцию в Ираке, которая, заявил он, является важным событием, ведущим к стабильности и миру на Среднем Востоке. Это было восстанием народа, который долгое время страдал от власти небольшой кучки прежних правителей, далеких от национальных чаяний иракского народа.

Лал заявил, что Индия испытывает также теплые дружеские чувства к народам Ливана и Иордании. Они, заявил представитель Индии, должны сами решать вопрос о своем будущем, без какого-либо вмешательства извне.

Делегат Индии подчеркнул, что в интересах мира и безопасности на Ближнем и Среднем Востоке необходимо как можно быстрее вывести войска США и Англии из Ливана и Иордании. Без такого быстрого вывода нельзя говорить о решении каких-либо других проблем этого района. Он обратился к правительствам США и Англии с призывом немедленно вывести свои войска. Лал отверг идею замены американских и английских войск войсками ООН.

На утреннем заседании выступил также представитель Греции. (ТАСС).

Корейская Народно-Демократическая Республика. Самая большая в стране плотина Супхунской ГЭС.

Фото Центрального телеграфного агентства КНДР.

Посещение Мао Цзэ-дуном сельскохозяйственных кооперативов в окрестностях Пекина

ПЕКИН, 18 августа. (ТАСС). После поездки по сельским районам страны, возвращаясь из Тяньцзиня в Пекин, Председатель Китайской Народной Республики Мао Цзэ-дун побывал в двух сельскохозяйственных кооперативах в районе Фэнтай (юго-западные окрестности Пекина). Как передает агентство Синьхуа, Мао Цзэ-дун в сопровождении заведующего отделом Пекинского городского комитета КПК по работе в деревне Чжао Фаня, первого секретаря Фэнтайского районного комитета КПК Ван Цзин-мина и других лиц осмотрел овощеводческое хозяйство кооператива «Красный Октябрь». В этом кооперативе более 9 тысяч му земли (1 му равняется $^1/_{15}$ гектара). Из них 7 тыс. му занято под овощами. Члены кооператива имеют большой опыт в выращивании капусты и других овощей.

Бригадир одного из опытных участков, занимающего площадь в 1,4 му, рассказал Мао Цзэ-дуну, что после сбора первого урожая капусты землю на этом участке прорыхлили на глубину в $^2/_3$ метра и внесли около 212 тысяч цзиней различных удобрений (1 цзинь равен 0,5 кг). Затем участок засеяли вперемежку капустой и боцай. Сейчас с каждого му этого опытного участка предполагается собрать по 1,2 миллиона цзиней овощей.

Председатель Мао Цзэ-дун поинтересовался, как обстоит дело с обеспечением потребности кооператива в зерне. Секретарь волостного комитета КПК Ван Хуаньдяо рассказал Мао Цзэ-дуну о мерах, которые приняты для увеличения производства зерна. Мы, сказал он, будем выращивать не только больше овощей но и производить больше зерна. Ван Хуань-дяо отметил, что «в этом году у нас достаточно зерна для удовлетворения потребностей, а в будущем году мы продадим государству более 3 млн. цзиней излишков зерна».

В кооперативе «Сяо тунь» Председатель Мао Цзэ-дун осмотрел опытное кукурузное поле. Руководитель бригады, возделывающей этот участок, рассказал, что на нем, помимо сбора одного урожая бобов и одного урожая капусты, еще можно собрать 2 тысячи цзиней кукурузы с му. Мао Цзэ-дун поинтересовался, сколько кооператив собрал в этом году пшеницы. Председатель кооператива Тянь Ци ответил, что собрано 398 цзиней с му, а в будущем году, сказал он, предполагается собрать по 2 тыс. цзиней с му.

Мао Цзэ-дун расспрашивал о том, какие меры принимаются для достижения этой цели, какая всяшка, сколько вносится удобрений, сколько и какие семена используются при загущенном посеве и т. д. Он интересовался наличием сельскохозяйственных машин и орудий, движением за их усовершенствование, каким образом облегчаются трудоемкие работы. Председатель кооператива рассказал, что сейчас кооператив имеет два трактора и два автомобиля, 10 электро- и газогенераторных двигателей. Грузы перевозятся исключительно тележками на резиновых шинах. В конце ссени, добавил Тянь Ци, мы приобретем еще два трактора и 10 автомобилей.

Председатель Мао Цзэ-дун, как сообщает агентство Синьхуа, посетил также участок, где крестьяне рыхлили землю.

Члены кооперативов с исключительной теплотой встретили Председателя КНР. Они провожали его радостными возгласами: «Да здравствует Председатель Мао!», «Да здравствует Коммунистическая партия Китая!».

На IV Международной конференции за запрещение атомного и водородного оружия и разоружение

ТОКИО, 18 августа. (**Корр. ТАСС Г. Скобелев**). Четвертая Международная конференция за запрещение атомного и водородного оружия и разоружение, происходящая сейчас в Токио, пользуется всеобщим вниманием широких кругов мировой общественности. В адрес конференции продолжают поступать приветствия от различных демократических организаций, видных политических и общественных деятелей со всех концов земного шара.

Вечером 17 августа на пленарном заседании конференции было оглашено приветственное послание Председателя Совета Министров СССР Н. С. Хрущева, встреченное делегатами конференции с большим энтузиазмом. С приветствиями к конференции обратились также президент Об'единенной Арабской Республики Насер, патриарх Алексий, бывший премьер-министр Японии Хатояма и многие другие.

Вчера и сегодня на пленарных заседаниях продолжались выступления делегатов. Одной из первых на сегодняшнем заседании выступила представительница Международной демократической федерации женщин Анасуабай Гьянчанд, которая приветствовала участников конференции от имени 200 миллионов женщин, входящих в федерацию. Она обратилась со страстным призывом обеспечить на земле мир и безопасность.

Затем выступили представители Чили, Об'единенной Арабской Республики, Германской Демократической Республики, Новой Зеландии, Польши и многих других стран. Во всех выступлениях сквозила живая, неослабная забота о мире. Все ораторы требовали запретить ядерные испытания, поставить вне закона атомные и водородные бомбы, решить вопросы разоружения и создания атмосферы взаимопонимания и сотрудничества между всеми народами земного шара.

На сегодняшнем пленарном заседании была принята резолюция с выражением протеста правительству Англии против планируемого проведения новых испытаний ядерного оружия.

Делегат Соединенных Штатов Америки выступил с возражением против того, чтобы конференция обсуждала такие вопросы, как вопрос о признании КНР и вопрос о возвращении Окинавы Японии, как то было предложено подготовительным комитетом. Однако эти возражения американского делегата были отклонены, поскольку вопросы, включенные в повестку дня подготовительным комитетом, представляют собой проблемы, тесно связанные с делом защиты мира и запрещения ядерного оружия.

Жак Дюкло о политике Франции

ПАРИЖ, 18 августа. (ТАСС). Газета «Юманите» опубликовала статью секретаря ЦК Французской коммунистической партии Жака Дюкло, который резко осуждает проводимую правящими кругами страны политику отказа от национальной независимости Франции. «На протяжении многих лет, — пишет Дюкло, — правители Франции, препятствуя участию коммунистов в управлении делами страны, продолжали проведение политики, ставящей Францию в зависимое положение от американских империалистов. Таким образом, дискриминация в отношении Компартии и политика отказа от национальной независимости были тесно связаны между собой».

В статье указывается далее, что эта политика нашла свое выражение в «создании во Франции американских баз, зависящих исключительно от командования США и использовавшихся в последнее время для транспортировки живой силы и боевой техники в Ливан». Жак Дюкло обращает внимание на то, что глава нынешнего французского правительства де Голль после своего прихода к власти «ни одним словом не обмолвился ни против присутствия Шпейделя, ни против пребывания американских войск на территории Франции».

В заключение Дюкло подчеркивает, что французский народ, руководствуясь национальными интересами страны, должен высказаться на референдуме 28 сентября против проекта реформы конституции, который призван закрепить диктатуру, могущую привести к фашизму.

Заявление министра иностранных дел Ирана

ТЕГЕРАН, 18 августа. (ТАСС). В своем заявлении на пресс-конференции 17 августа министр иностранных дел Ирана Хекмат остановился на отношениях между Ираном и Советским Союзом.

«Слава богу, — сказал министр, — мы имеем с соседним Советским государством хорошие, прочные отношения. За последнее время мы не наблюдаем ничего такого, что могло бы вызвать претензии с нашей стороны. Мы надеемся, что с заключением соглашений о строительстве технических сооружений, использовании вод пограничных рек, а также путем расширения сотрудничества в области развития сельского хозяйства и борьбы с вредителями растений благодаря благожелательности руководителей Советского Союза мы сможем воспользоваться достижениями науки и техники великого Советского Союза. Соглашения, заключенные между нами относительно пограничных вопросов, транзита, и другие утверждаются меджлисом. Это свидетельствует о том, что представители народа, печать и общественность очень довольны хорошим отношением Ирана со своим великим, сильным соседом».

Сенатор Джонсон об американских ракетах

НЬЮ-ЙОРК, 18 августа. (ТАСС). По сообщению агентства Юнайтед Пресс Интернейшнл из Вашингтона, лидер демократов в сенате и председатель сенатской комиссии по космическим проблемам Линдон Джонсон заявил, что взрыв первой американской ракеты, запущенной в сторону Луны, был суровым предостережением о том, что лучшие ракеты Соединенных Штатов — «второго сорта» по сравнению с ракетами Советского Союза.

Отметив, что у США до сих пор много неприятностей с их лучшими ракетами, подвергавшимися основательным испытаниям, Джонсон подчеркнул: «Это — суровое предупреждение для Америки. Наше лучшее — второго сорта, и если мы не поднимем темпы, мы вовсе не будем участвовать в состязании».

Управляемым снарядам нет места на японской земле!

ТОКИО, 18 августа. (ТАСС). Сегодня в порту Иокогама чувствуется напряженная обстановка. На борту судна «Арима-Мару» вчера сюда были доставлены закупленные японскими властями в Швейцарии десять управляемых снарядов типа «Эрикон» и установка для их запуска. По призыву Федерации профсоюзов докеров ни один из портовых рабочих не вышел на разгрузку управляемых снарядов. Вчера группа рабочих вместе с членами Всеяпонского совета по запрещению атомного и водородного оружия, представителями социалистической и коммунистической партий организовала демонстрацию протеста на причале, где пришвартовалось судно.

Сегодня утром на совещании представителей профсоюза портовых рабочих, социалистической и коммунистической партий, а также ряда общественных организаций было решено не идти ни на какие уступки властям.

Мужественная борьба докеров пользуется поддержкой рабочих других профессий. Сегодня в парке Иокогамы состоялся профсоюзный митинг солидарности. Его участники решили оказать сопротивление, если управление национальной обороны прибегнет к насильственным мерам для разгрузки судна «Арима-Мару».

Эрнст Тельман живет в сердцах немецких рабочих

БЕРЛИН, 18 августа исполнилось 14 лет со дня подлого убийства эсэсовскими палачами славного сына немецкого рабочего класса Эрнста Тельмана, память о котором живет в сердцах немецких рабочих.

«Тельман жив» — так озаглавлена передовая статья сегодняшнего номера органа Социалистической единой партии Германии газеты «Форвертс». Трудящиеся Германской Демократической Республики, пишет газета, выполняют завет Тельмана — построить общество без кризисов и войн, без господ и рабов. V с'езд СЕПГ еще раз показал, что дело Эрнста Тельмана находится в верных руках.

Выполнить завет Тельмана, подчеркивает газета, сегодня означает довести до победы дело строительства социализма в ГДР, неустанно укреплять рабоче-крестьянскую власть, крепить международную братскую солидарность с трудящимися социалистических стран, с рабочими и представителями антиимпериалистических сил во всех странах.

БЕРЛИН. По сообщению агентства АДН, тысячи трудящихся из всех округов Германской Демократической Республики 18 августа посетили территорию бывшего гитлеровского концлагеря Бухенвальд, близ Беймара, и возложили венки и букеты цветов к бюсту Эрнста Тельмана, установленному в том месте, где 14 лет тому назад Тельман был злодейски убит эсэсовскими палачами. (ТАСС).

Последняя дань великому ученому и борцу за мир

ПАРИЖ, 18 августа. (ТАСС). Десятки тысяч парижан прошли вчера мимо гроба с телом Фредерика Жолио-Кюри отдавая последний долг великому французскому ученому и борцу за мир. Делегация Центрального Комитета Французской коммунистической партии в составе членов Политбюро ЦК Раймона Гюйо и секретарей ЦК Ги Дюколоне, Гастона Плисонье и Гастона Вьен возложила к гробу Жолио-Кюри большой венок от Французской коммунистической партии. Тысячи парижан возлагали живые цветы к гробу выдающегося французского ученого, верного сына своего народа.

Национальный совет мира обратился ко всем парижанам с призывом почтить память Жолио-Кюри. С таким же призывом выступило конфедеральное бюро Всеобщей конфедерации труда.

В Париж для участия в похоронах Жолио-Кюри прибыла советская делегация в составе академика Д. В. Скобельцына и писателя И. Эренбурга.

В адрес газеты «Юманите» и ЦК ФКП со всех концов мира продолжают поступать многочисленные телеграммы, послания и письма с выражением соболезнования по поводу кончины Фредерика Жолио-Кюри.

Заявление иракского министра

БАГДАД, 18 августа. (ТАСС). В газетах опубликован текст выступления по багдадскому радио министра национального руководства Иракской Республики Шаншала. Оратор подчеркнул желание Иракской Республики поддерживать добрые отношения и жить в мире со всеми странами. Он отметил стремление иракского правительства укреплять экономические связи как с Западом, так и с Востоком.

Я могу сегодня сообщить вам, сказал он, что иракское правительство предложило Советскому Союзу, народному Китаю и другим социалистическим странам, с которыми прежний режим запрещал нам иметь какие-либо отношения, начать переговоры относительно экспорта туда иракских фиников.

Положение в Алжире

ПАРИЖ, 18 августа. (ТАСС). Действия Алжирской национально-освободительной армии приобретают все более активный характер. По сообщению газеты «Франс-суар», в ночь с 15 на 16 августа подразделения алжирских патриотов окружили несколько французских военных постов, расположенных вдоль алжиро-тунисской границы на протяжении 150 километров между Беккариа и Сук-Ахрасом, и подвергли их сильному оружейно-минометному обстрелу. Среди французских войск имеются потери, о которых, однако, французское командование не сообщает.

По словам газеты, за 16 августа в боях с французскими войсками погибли 98 алжирских повстанцев.

ИЗ редакционной ПОЧТЫ

На пути к подъему

В комсомольской организации шахты «Зиминка-Капитальная» работа была запущена. Собрания проводились редко и неинтересно. Комсомольские группы на участках и в цехах не создавались. Учет находился в запущенном состоянии. Многие комсомольцы нерегулярно платили членские взносы.

Неудовлетворительно велась и воспитательная работа среди молодежи. Вечера в клубе проводились редко. В общежитиях молодежь была предоставлена самой себе.

Партийное бюро шахты все руководство комсомольской организацией свело к советам и указаниям. Иногда на его заседании ставили вопрос о работе комитета ВЛКСМ, но предварительно его никто не готовил. После отчета секретарь партбюро т. Даниленко отчитывал за плохую работу секретаря комсомольского комитета, а потом принималось постановление об освобождении от работы. Так были освобождены от обязанностей секретаря комсомольской организации тт. Семин и Сорокин.

Бюро горкома КПСС осудило порочную практику партийного бюро шахты и потребовало коренной перестройки руководства комсомольской организацией.

После решения бюро горкома КПСС на шахте состоялось партийное собрание с отчетом секретаря комитета ВЛКСМ т. Зубарева о работе комсомольской организации. Коммунисты принимали активное участие в подготовке и обсуждении вопроса, вскрыли ряд недостатков и предложили меры их устранения.

От советов и указаний партийное бюро перешло к организаторской работе. На участках и в цехах созданы комсомольские группы, составлены планы их работы, созданы комсомольский участок № 16, комсомольско-молодежные бригады и смены. Комитет ВЛКСМ, партбюро и шахтоуправление повседневно контролируют их деятельность, помогают преодолевать встречающиеся трудности.

По-боевому начал работу участок № 16, которым руководит комсомолец Карнаухов. Комсомольская группа участка насчитывает 18 человек. Это — дружный, сплоченный коллектив. Развернув социалистическое соревнование в честь Дня шахтера, коллектив участка в мае и июне намного перевыполнил государственный план угледобычи.

В июле, когда шахта перешла на сокращенный рабочий день, участок постигала одна неудача за другой. Смонтированный щит по пласту Второму Внутреннему был остановлен, так как дальнейшее ведение его выводило из строя три участка. Неудача постигла и со щитом, принятым от участка № 13. Провели его 12 метров и попали в зону больших геологических нарушений пласта, при которых дальнейшая работа оказалась невозможной. Но эти трудности не сломили дух молодежи. Сейчас участок усиленно готовится к пуску щита по пласту Мощному с тем, чтобы ко Дню шахтера дать столько угля, сколько записано в обязательствах.

На подготовительном участке № 4 хороших успехов добивается комсомольско-молодежная бригада Набиулина. Все ее члены ежемесячно выполняют нормы на 103—109 процентов. Большую помощь бригаде оказывают член партийного бюро, Герой Социалистического Труда т. Ворошилов и начальник участка коммунист Канучников. В целом коллектив участка № 4 успешно выполняет государственный план. В июле он перекрыл его больше чем в полтора раза.

Заметно оживилась деятельность комсомольских групп. Например, комсомольцы участка № 6, где комсоргом Чуев, на своих собраниях обсуждают производственные дела, заботятся об организации досуга молодежи. Они собирают металлолом, выходят на воскресники по строительству парка культуры и отдыха на Тыргане. Юношей и девушек этого участка можно часто видеть вместе в кино и шахтерском клубе.

Теперь на шахте регулярно созываются комсомольские собрания, и проходят они с большой активностью. Комитет ВЛКСМ главное внимание уделяет организаторской работе, исполнению принимаемых решений.

Однако в работе комсомольской организации есть еще серьезные пробелы. В некоторых группах пока не произошло сдвигов к лучшему. Например, на подземном транспорте комсомольская группа, насчитывающая 29 человек, не является вожаком молодежи этого участка. Комсорг Речкин халатно относится к своим обязанностям, а комитет ВЛКСМ в течение трех месяцев уговаривает его приступить к работе.

Не принимается мер по обеспечению роста рядов ВЛКСМ, хотя на шахте работает более 400 человек несоюзной молодежи. Есть еще комсомольцы, нерегулярно уплачивающие членские взносы.

Партийное бюро шахты должно помочь комитету ВЛКСМ устранить эти пробелы, чтобы достойно встретить 40-летие ВЛКСМ.

М. СЕРЕБРЕННИКОВ,
инструктор Прокопьевского горкома КПСС.

При Доме техники треста «Куйбышевуголь» имеется хорошо оборудованная техническая библиотека. В ней более 20 тысяч томов. Сюда после трудового дня заходят отдохнуть за книгой, журналом, газетой, познакомиться с новинками техники не только инженерно-технические работники и служащие, но также и рабочие шахт и предприятий треста.

НА СНИМКЕ: бригадиры проходчиков шахты им. Димитрова А. К. РУДАК и А. В. ГРИГОРЬЕВ в читальном зале библиотеки.

Фото **И. Жоголева.**

Так поступают советские люди

Одиннадцатого августа с. г. жительница г. Мариинска Е. Ф. Колганова, проходя по улице Загородной, подняла на дороге вещевую сумку, в которой обнаружила 3.646 рублей. Свою находку она принесла дежурному городского отделения милиции.

Вскоре был установлен владелец денег. Это был житель г. Кемерова И. А. Шкуратов. Находясь в Мариинске по служебным делам, Шкуратов напился пьяным и потерял деньги.

Ф. Матвеев.

☆ ☆ ☆

Пелагея Афанасьевна Данилова работает уборщицей в Итатском отделении Госбанка. Сколько раз, убирая помещение, она находила утерянные клиентами деньги, паспорта и другие документы. Уборщица аккуратно возвращала все найденное владельцам. Вот и недавно при мытье полов Пелагея Афанасьевна увидела за одним из столов деньги. Их оказалось 370 рублей. Данилова немедленно сообщила о найденном руководителям банка. Как выяснилось, деньги потерял заместитель председателя Бороковского сельпо т. Жаворонков, когда пересчитывал выручку.

Деньги возвращены владельцу.

И. Поляков.

Навести порядок в работе речного транспорта

Речной транспорт пригородного сообщения управления малых рек при четкой и добросовестной работе всего аппарата в значительной мере способствовал бы лучшему обслуживанию трудящихся нашей области.

Однако несколько наших поездок в этом году по маршруту Кемерово—Крапивино на катерах «Грозный» и «Смелый» и наши беседы с пассажирами, пользующимися этим видом транспорта, заставили нас обратиться с письмом в областную газету «Кузбасс», надеясь, что вмешательство редакции положит конец безобразиям, которые там творятся.

Вот факты. Катера должны выходить в рейс строго по расписанию в 7 часов утра. Они же выходят в рейс с большим опозданием. Из трех раз, когда нам пришлось ехать по этому маршруту, два раза мы выехали с опозданием на 1 час 20 мин. Точно такое же явление наблюдается и при обратном следовании.

По нашему наблюдению (29 июля 1958 г.) и по заявлениям многих пассажиров, как правило, обратные рейсы команда совершает в нетрезвом виде.

На наш взгляд, только в результате пьянства речников при исполнении служебных обязанностей оба катера сейчас сломаны, и трое суток пассажиры с детьми сидели на пристани, ругая «руководство» этим транспортом.

Пристань не освещена, в питьевом бачке воды нет. На наше требование шкипер спокойно зачерпнул из Томи и налил в бачок сырой воды.

В зале ожидания такая грязь, что 5 августа, например, пассажир А. Лабунько сама мыла пол, чтобы расположиться на ночь спать с детьми, хотя мытье пола вменяется в обязанность дежурному шкиперу.

Диспетчерская, планирующая рейсы катеров, обманывает пассажиров. Так, например, 5 августа я дважды звонил по телефону № 0-93 спрашивая, когда пойдет катер вверх по Томи. Мне отвечали: «В 7-00 6 августа». Однако утром катера не было. В 11-00 6 августа я вновь звоню в диспетчерскую, мне отвечают, что катер пойдет в 12-00, а в конце концов катер отошел от пристани в 15-00 6 августа.

Телефона на пристани нет. И пассажиры и шкипера не знают и не могут справиться, будет или нет катер. Такое положение с пригородным речным транспортом в областном центре не может быть терпимым.

Об отсутствии дисциплины в управлении малых рек, о пьянстве и рвачестве среди команд свидетельствует и такой факт, очевидцами которого мы были 6 августа. В 13 час. 30 мин. к пристани подошел мотокатер «Пионер», следовавший вниз по реке (катер не для перевозки пассажиров). Капитан катера находился в нетрезвом состоянии (фамилию сообщить отказался). Так как рейсовый катер из-за поломки вниз сегодня не пошел, «Пионер» пристал к пристани для заработка по «левой».

К нему обратился пассажир Лабунько с просьбой взять его с женой и двумя детьми. В весьма развязном тоне капитан ему говорит: «Боюсь тебя брать, заработаем с тебя на пол-литра, а влипнешь с тобой на 300 рублей».

В конце концов Лабунько его уговорил, и он разрешил ему погрузиться на катер. Однако через несколько минут, очевидно, не договорившись о цене, капитан форменным образом выгнал всю семью с катера, забрал 6 человек других пассажиров и уехал вниз по Томи.

Таких примеров очень много. На наш взгляд, пора навести должный порядок в управлении малых рек. Пьяницам и рвачам не место на транспорте.

В. БЕРЕГОВ,
А. ТУПИЦЫН.

Ущемляют автолюбителей

В Сталинске более двух тысяч автолюбителей, имеющих свои машины. И число их будет постоянно расти. Несколько лет тому назад вышло постановление правительства об оказании помощи автолюбителям — выделять места для гаражей, создавать ремонтную базу.

Мы уж не говорим о ремонтной базе, которой в нашем городе нет. Но автолюбители, желающие построить гаражи, все чаще и чаще наталкиваются на большие преграды.

Согласно решению горисполкома, группа автолюбителей-металлургов должна построить 15 благоустроенных гаражей в районе 2-го квартала. Работа была запланирована на июнь. Исполняющий обязанности председателя Центрального райисполкома т. Полетаев указал участок, куда можно переставить временные гаражи на период строительства. Этот участок всех устраивал: он близок к местожительству владельцев машин и имеет подъезды. Главный архитектор города т. Савченко также считает возможным разместить на этом месте временные гаражи. И вот, когда три товарища уже перенесли гаражи, председатель горисполкома т. Отурин, проживающий в этом районе, предложил их убрать, угрожая штрафом, не желая выслушивать об'яснения. Из-за этого срывается выполнение решения исполкома о строительстве капитальных гаражей. На месте, указанном т. Полетаевым, наши гаражи никому бы не мешали, древонасаждений там нет. На эту площадку мы уже завезли пятнадцать автомашин шлака для подсыпки.

Автолюбители-металлурги: Дилатов, Беренок, Луканин, Бабушкин и другие.

Две столовые, два стиля работы

В столовой № 15 (в Кировском районе г. Кемерова), где директором т. Сергеев, много хорошего и привлекательного: в обширном обеденном зале светло и уютно, на окнах шторы, расставлены красивые цветы, по-хозяйски убраны столы. Заведующая производством Елена Дмитриевна Аверьянова, шеф-повар Галина Табакова, да и весь коллектив готовят для рабочих вкусные обеды из разнообразных блюд. В буфете всегда можно купить холодные закуски, овощной винегрет, пирожки с разной начинкой, ватрушки и бутерброды.

Чтобы посетителям столовой было удобнее, готовятся комплексные обеды. В буфете никогда не бывает очереди: талоны на обед заранее продаются в цехах. У раздаточного окна не приходится долго ожидать. На обед рабочий затрачивает не более 10—15 минут, а остальное время перерыва читает газеты, журналы, развлекается играми.

После проведения общественного смотра коллектив столовой еще энергичнее стал бороться за улучшение общественного питания. На базе пищевых отходов организован откормочный пункт, который в этом году дал 35 центнеров высококачественного свиного мяса, себестоимость его на 30 процентов дешевле розничной цены. За семь месяцев план по кухонной продукции перевыполнен.

Никакого сравнения с этой столовой не выдерживает соседняя, 26-я. Из месяца в месяц здесь не выполняется план, обеды готовятся плохо. Меню не отличается разнообразием. Молочные блюда, окрошка бывают редко. Молоко в столовую почти не завозят. В цехи пища доставляется остывшей, и рабочие часто отказываются от нее. В буфете столовой совершенно не бывает холодных закусок и изделий кухонной выпечки. Заводской комитет профсоюза Кемеровской ТЭЦ давно просил организовать приготовление диетических блюд, но в столовой не оказалось квалифицированного повара.

Почему же для энергетиков ТЭЦ неудовлетворительно организовано общественное питание?

Руководители треста столовых М. Д. Белокаменцев и его заместитель В. М. Ватолин не бывают в столовой, не знают положения дел. Не случайно здесь так часто меняются заведующие, бухгалтеры, калькуляторы и повара. Вот уже пять месяцев обязанности заведующего выполняет кладовщица и экспедитор т. Титова.

Заводской комитет профсоюза неоднократно просил руководство треста столовых принять меры и улучшить работу столовой № 26, но в тресте не реагируют на тревожные сигналы.

Е. РОМАНОВ,
общественный контролер.
г. Кемерово.

В поисках нужной книги

Мне необходимо приобрести книгу о тракторах. Попытался я обратиться в Беловский книжный магазин. Там сказали, что ничего такого у них нет. Подобный ответ пришлось выслушать в киосках «Союзпечати». Когда я пожелал узнать, где и как можно выписать нужную книгу, ответ был один: «Ничем не можем помочь».

Не верится, что так уж нигде и нет книг о тракторах. Может, только беловские книготорговцы столь беззаботны?

А. Ефимов.

История с томатным соусом

Началась эта история с того момента, когда заведующий складом областной базы «Гастроном» Никитюк приехал вместе с экспедитором Соболевым на товарную станцию, где разгружался прибывший вагон с томатным соусом.

Пока экспедитор осматривал ящики, Никитюк, предложив проводнику закурить, отозвал его в сторону.

— Что хорошего скажешь?

Проводник чуть заметно улыбнулся, как бы невзначай бросил:

— Привез гостинчик...

Столковались быстро.

Никитюк умышленно оставил проводника наедине с экспедитором, когда тот принялся составлять фактуру. Рука уже готова была поставить в нужной графе количество ящиков — и тогда-то проводник тихо шепнул:

— Не торопись, друже. Смекай! У меня имеется небольшой «излишек»... 106 ящиков... В документике их не проводи. У Никитюка получишь свою порцию — 500 целковых. На мелкие карманные расходы.

Экспедитор недолго колебался и коротко ответил:

— Смекаю...

Поезд ушел вместе с пустым вагоном и с проводником, карман которого распирала тугая пачка сторублевок. Никитюк был верен уговору. А 106 незаприходованных ящиков с томатным соусом были сложены в самом темном углу склада у Никитюка.

Довольно потирая руки, комбинатор отправился к своей приятельнице, заведующей магазином № 143 орса химкомбината Похоруковой, чтобы договориться о продаже томатного соуса. Конечно, он мог бы завезти ящики с соусом и на склад магазина № 140 того же орса, где заведующей была его жена — Гольдман. Но ведь недаром партнеры по махинациям называли Никитюка стреляным воробьем. Неоднократно убеждался он на собственном опыте, что удобней и безопасней привлекать к темным делишкам посторонних людей: подозрений меньше.

Похорукову, как он и ожидал, долго уговаривать не пришлось. К предложению Никитюка она отнеслась весьма деловито.

— Завози сегодня полсотни ящиков. Сегодня же отвалю тебе пару тысяч. Хватит?

— Да чего уж там. Знаю, что больше не дашь. По рукам!

Первые вырученные за соус деньги легли в широкий карман Никитюка.

Но не зря сложилась пословица: «Сколько вор ни ворует, а все равно попадется».

Попалась Похорукова на другом «деле». Незадолго до сделки с Никитюком она получила от экспедитора своего орса Карачева 10 ящиков масла, которые он также не заприходовал в документах. Выручку от продажи масла Похорукова и Карачев договорились разделить пополам. Кладовщик, которого Карачев обманул, быстро обнаружил недостачу и в 143-м магазине нашел «пропавшие» ящики с маслом. Над головой Похоруковой стали сгущаться тучи. Когда в магазине начали снимать остатки, ей пришлось спасаться и от другой опасности: в складе еще оставалось 27 ящиков с томатным соусом. Их удалось переправить на склад 140-го магазина, к Гольдман.

Но концы спрятать не удалось. «Конспирация» рушилась. Работникам Кемеровского горотдела милиции стало известно, что Гольдман прячет на складе под старой тарой томатный соус, который в продажу не поступает. Как ни запиралась Гольдман, ссылаясь на то, что Никитюк, мол, завез эти ящики ей на временное хранение, показаниями свидетелей было точно установлено, что ящики прибыли со склада магазина № 143. Прижатые к стенке неопровержимыми фактами, вынуждены были сознаться в воровстве и Похорукова и Никитюк.

Расхитители государственного добра привлекаются к уголовной ответственности и, несомненно, получат по заслугам.

О. КОРОЛЬ.

Короткие сигналы

В общежитиях Егозовского шахтостроительного управления вот уже два месяца не работает радио. Видимо, испорчена проводка. Мы письменно и устно обращались в Ленинск-Кузнецкий радиоузел, уведомляли об этом горисполком, но пока безрезультатно.

В общежитии, находящемся в поселке Дачном, нет даже радиопроводки. Как-то установили в красном уголке приемник, но он оказался неисправным. Сейчас он лежит в кладовой и ждет, пока о молодых шахтостроителях проявят заботу.

Советы общежитий Дачного поселка и №№ 139, 147.
г. Ленинск-Кузнецкий.

☆ ☆ ☆

С 1947 по 1958 год на ферме № 3 совхоза «Суртаиха» показали всего 4—5 кинофильмов. Почему? Клуб занят под контору, кинобудка не отремонтирована, а помещение конторы, по распоряжению директора совхоза М. А. Канавченко, занято под квартиру.

Иванов, Васильев, Жидкин.

Победа шахматистов Кузбасса

В Российской Федерации разыгрывается пятое командное первенство по шахматам, посвященное 40-летию Ленинского комсомола. Розыгрыш проводится в несколько этапов. Сейчас проходят отборочные зональные соревнования для выявления участников полуфиналов.

В соревновании участвуют и шахматисты Кемеровской области. Они принимали спортсменов Красноярского края. Игра проходила в два круга. Победу одержали кемеровчане. Первую встречу они выиграли (5:3), а вторая закончилась вничью (4:4). Команда состоит из восьми человек — шесть мужчин, две женщины. Наибольших успехов добились О. Колецкая (Гурьевск) и С. Старков (Кемерово), выигравшие обе партии.

Следующая игра состоится 23—24 августа в г. Омске, куда выезжает команда шахматистов Кузбасса. В случае выигрыша кемеровчане выйдут в полуфинал.

Н. Нефедов.

Редактор **Ф. Е. ДЕМИН.**

Сегодня в ТЕАТРАХ и КИНО

ЛЕТНИЙ КИНОТЕАТР (филиал кинотеатра «Москва») **Потушить очаг войны на Арабском Востоке! Дело еще не закончено** (9, 10-40 — для детей; 12-20, 2, 3-40, 5-20, 7, 8-40, 10-20). 3-й зал кинотеатра «Москва», **Сибирь на экране № 35. Лиса и волк** (9, 10-10, 11-20 — для детей). **Мистер Икс** (12-30, 2-25, 4-20, 6-20, 8-15, 10-10).

КИНОТЕАТР «МЕТАЛЛУРГ». **Последний из Сабудара** (10, 11-55 — для детей; 4, 8-05). **Дом, в котором я живу** (1-50, 6, 10).

КИНОТЕАТР «ОКТЯБРЬ». **Необыкновенное лето** (10 — для детей; 8-30). **Город зажигает огни** (12, 3-20, 6-40, 10-30). Документальный фильм **На острове Цейлон** (2, 5-20).

КИНОТЕАТР «КОМСОМОЛЕЦ». **Наши соседи** (12, 8). **Правда** (10, 2 — для детей; 4, 6, 10).

КИНОТЕАТР «ХИМИК» **Они встретились в пути** (3-30 — для детей; 6-50). **Сын двух матерей** 5-15, 8-35, 10-10 — дети до 16 лет не допускаются).

ДОМ КУЛЬТУРЫ ШАХТЕРОВ. **Когда чувства побеждают рассудок** (6, 8, 10).

ДОМ КУЛЬТУРЫ ХИМКОМБИНАТА. **Дай руку, жизнь моя!** (4-30, 8-30, 10-30). **Драконов ye** (6-30).

ВСЕСОЮЗНЫЙ НАУЧНО-ИССЛЕДОВАТЕЛЬСКИЙ МАРКШЕЙДЕРСКИЙ ИНСТИТУТ ГОСПЛАНА СССР

ОБ'ЯВЛЯЕТ ПЕРИОДИЧЕСКИЙ КОНКУРС

на замещение должностей в Сибирском филиале ВНИМИ в г. Прокопьевске:

начальника лаборатории горного давления, руководителя группы, старших научных сотрудников.

Документы направлять директору Сибирского филиала ВНИМИ г. Прокопьевск, Кемеровской области, ул. Фасадная. 2.

Срок конкурса один месяц со дня опубликования.

ВНИМАНИЮ ГРАЖДАН!

Новосибирская база «Посылторга» имеет в наличии и высылает почтовыми посылками следующие фототовары:

(стоимость с включением расходов по пересылке).

ФОТОАППАРАТЫ

«Любитель-2»	— 161 руб.	«Смена»	— 151 руб.
«Москва-5»	— 538 руб.	«ФЭД-2»	— 747 руб.
«Зоркий-С»	— 620 руб.	«Зенит-С»	— 824 руб.
«Зоркий-2С»	— 722 руб.	«Киев-А»	— 2048 руб.
«Зоркий-4»	— 1539 руб.	«Киев-ША»	— 2252 руб.

ФОТОТОВАРЫ

Об'ектив для фотоувеличителя «Индустар-50У»	— 71 руб.
Об'ектив для фотоувеличителя «Индустар-23У»	— 140 руб.
Фотоосветитель «ФО-2»	— 47 руб.

(Стоимость без включения расходов по пересылке).

Фотопленка «ФЭД» для цветной фотографии	— 8 р. 60 к.
Фотопленка «Рольфильм» для цветной фотографии	— 10 р. 60 к.
Фотобумага «Фотоцвет» размер 6×9 (пачка 20 листов)	— 10 р.
Фотобумага «Фотоцвет» размер 9×12 (пачка 20 листов)	— 25 р. 80 к.
Проявитель для фотопленки ч/б (патрон)	— 2 р. 05 к.
Проявитель для фотобумаги ч/б (патрон)	— 1 р. 60 к.
Фиксаж (патрон)	— 82 к.
Гипосульфит натрия (коробка)	— 1 р. 35 к.
Фотоэкспонометр селеновый «Ленинград»	— 190 р.
Видоискатель универсальный	— 208 р.
Фотокассета «ФК-1»	— 4 р. 25 к.
Фотокассета «ФКЦ»	— 12 р.
Копировальная рамка 9×12	— 4 р. 25 к.

По товарам, в которые стоимость пересылки не включена, ее размеры указаны в прейскуранте «Посылторга», имеющемся в каждом почтовом отделении.

Чтобы сделать заказ, необходимо в адрес базы перевести почтовым или телеграфным переводом полную стоимость заказываемого товара. На талоне почтового перевода указать фамилию, имя, отчество и подробный адрес, куда следует выслать посылку. На обороте талона написать наименование товара, количество и цену.

Заказы-переводы шлите по адресу: г. Новосибирск, ул. Степана Разина, 52, Новосибирская база «Посылторга».

ПОЛЬЗУЙТЕСЬ УСЛУГАМИ ПОСЫЛОЧНОЙ ТОРГОВЛИ!

Требуются

ШАХТОСТРОЙУПРАВЛЕНИЮ № 1 треста «Прокопьевскшахтострой» — **каменщики, плотники, землекопы, откатчики.**

Оплата труда сдельно-прогрессивная. Одиноким предоставляется жилплощадь.

Обращаться: г. Прокопьевск, ул. Калинина, 16, в отдел кадров.

ПАССАЖИРСКОЙ АТК для работы на автобусах и легковых таксомоторах — **шоферы 1, 2-го классов, шоферы-профессионалы со стажем не менее двух лет, инженеры и техники, автомеханики, опытные автомеханики-практики, автослесари и ученики автослесарей, кузнецы-молотобойцы, разнорабочие.**

Обращаться: г. Кемерово, ул. Совхозная, 107, в отдел кадров.

ОБЛАСТНОЙ КОНТОРЕ СЕЛЬХОЗБАНКА — **инженер или техник строитель в аппарат конторы на должность инженера, инспектора для работы в районах Яшкинском и Чебулинском.**

Обращаться: г. Кемерово, ул. Пролетарская, 168. Тел. 12-89.

ОБЛАСТНОЙ БОЛЬНИЦЕ — **кочегары, зольщики, слесари, плотник, разнорабочие, санитарки, грузчики, дворники, шофер на автомашину «Москвич», кухонные рабочие, носильщики.**

КИСЕЛЕВСКОМУ МАШИНОСТРОИТЕЛЬНОМУ ЗАВОДУ на постоянную работу — **обрубщики, формовщики, электросварщики, токари, котельщики-сварщики.** Семейным предоставляется комната, одиноким — общежитие.

Обращаться в отдел кадров завода.

СТРОЙУПРАВЛЕНИЮ № 6 треста «Кемеровоцентрострой» — **дорожные рабочие, кочегары, разнорабочие, форсунщики, трубоукладчики, слесари.**

Обращаться: г. Кемерово, Советский проспект, Дом Советов, 3-й этаж, в отдел кадров СУ № 6.

БАЗЕ ГЛАВКУЛЬТТОРГА на постоянную работу срочно — **зав. складом, кладовщики, завхоз, бухгалтер.**

Обращаться: г. Кемерово, ул. Ульяновская, 12 (рядом с рынком Новой Колонии).

ОТРЯДУ ОХРАНЫ ХИМКОМБИНАТА—**бойцы охраны** (оклад 460 рублей, бесплатное обмундирование и бесплатные коммунальные услуги).

Обращаться: г. Кемерово, химкомбинат, в отдел кадров.

КЕМЕРОВСКОМУ СОВНАРХОЗУ — **машинисты.**

Обращаться: здание совнархоза, комната № 23.

СЕВРЭС «КУЗБАССЭНЕРГО» — **инженеры-электрики, инженер-строитель, грузчики.**

Обращаться: г. Кемерово, ул. Ленина, 42, комн. 125.

БЕЛОВСКОМУ СТРОЙУПРАВЛЕНИЮ треста «Ленинскшахтострой» — **плотники, каменщики, штукатуры рабочие на пилораму, грузчики, сторожа, разнорабочие** Оплата сдельная. Принятые обеспечиваются жильем: семейные — квартирами, одинокие — общежитием. Выдается ссуда на индивидуальное строительство

Обращаться: г. Белово, пос. Новый городок, контора стройуправления, ежедневно, кроме субботы.

КОНТОРЕ ГЛАВБАКАЛЕИ — **бухгалтер-претензионист** (оклад 700 руб.), **плотники.**

Обращаться: г. Кемерово, ул. Вокзальная, 107

КЛУБУ ШАХТЫ «ЯГУНОВСКАЯ» на постоянную работу — **баянист и руководитель духового оркестра.** Оплата по соглашению.

Обращаться: г. Кемерово, ш. «Ягуновская».

КЕМЕРОВСКОМУ КИРЗАВОДУ № 5 (за Искитимкой) — **шоферы, слесари, электромонтеры, дипломированные кочегары, каменщики, штукатуры, грузчики на автомашины, разнорабочие.** Одинокие обеспечиваются общежитием.

Обращаться в отдел кадров. Тел. 9-93.

ВОДОКАНАЛТРЕСТУ на постоянную работу — **слесари, землекопы, рабочие водопроводной сети.**

Обращаться: г. Кемерово, ул. Кузбасская, 6.

Мингалова Мария Макаровна, проживающая в г. Кемерове, ул. Рекордная, 35, кв. 6, возбуждает дело о расторжении брака с **Мингаловым** Николаем Николаевичем, проживающим в Кемеровской области, Ижморский район, Красноярский сельсовет.

Дело подлежит рассмотрению в нарсуде Ижморского района.

Вершинин Георгий Иванович проживающий в г. Кемерове, Февральский переулок, 6, возбуждает дело о расторжении брака с **Вершининой** Василисой Гавриловной, проживающей в г. Кемерове, ул. Спартака, 5, кв. 11.

Дело подлежит рассмотрению в народном суде 2-го участка Кировского района г. Кемерова.

АДРЕС РЕДАКЦИИ И ИЗДАТЕЛЬСТВА: г. Кемерово, ул. Сталина, № 66. **ТЕЛЕФОНЫ:** редактора 2-24, заместителя редактора 8-05 секретаря 2-53, секретариата 4-85, **отделов редакции:** партийной жизни 8-63, пропаганды 4-57, обзоров местной печати 11-52, угольного 1-21, промышленности и транспорта 2-37, сельскохозяйственного 4-57, отдела культуры и быта 15-36, информации 14-21, отдела писем 11-52, отдела об'явлений 6-83 ночной прием информаций 1-21 бухгалтерии 6-83, технического секретаря 15-67, директора типографии 3-96.

ОП 00968. Типография «Кузбасс» облполиграфиздата. Тираж 130.000. Заказ № 4606.