Пролетарии всех стран, соединяйтесь!

КУЗБАСС

ОРГАН КЕМЕРОВСКОГО ОБЛАСТНОГО И ГОРОДСКОГО КОМИТЕТОВ КПСС, ОБЛАСТНОГО И ГОРОДСКОГО СОВЕТОВ ДЕПУТАТОВ ТРУДЯЩИХСЯ

Год издания 37-й. № 195 (9408) | Воскресенье, 17 августа 1958 г. | Цена 20 коп.

СЕГОДНЯ В НОМЕРЕ:

УСПЕШНО ВЫПОЛНИМ ОБЯЗАТЕЛЬСТВА ПО ПРОИЗВОДСТВУ И ЗАГОТОВКАМ ПРОДУКТОВ ЖИВОТНОВОДСТВА! (1 стр.).

В СТОЛИЦЕ НАШЕЙ РОДИНЫ — МОСКВЕ. (2 стр.).

ПАРТИЙНАЯ ЖИЗНЬ. **В. Карпов.** — Воспитание чувства долга и дисциплины (2 стр.).

МЕТАЛЛУРГИ КУЗБАССА — ГЕРОИ СОЦИАЛИСТИЧЕСКОГО ТРУДА. **А. Кургузиков.** — Калибровщик Е. Ф. Савельев. (3 стр.).

МЕЖДУНАРОДНАЯ ЖИЗНЬ. (3 стр.).

НАД ЧЕМ РАБОТАЮТ НАШИ ГРАДОСТРОИТЕЛИ. (4 стр.).

Г. Умнов. — Кто же укротит строптивых? (4 стр.).

ВЧЕРА В КЕМЕРОВЕ

КОМСОМОЛЬЦЫ БЛАГОУСТРАИВАЮТ СТАДИОН

Приближается День физкультурника. Большой спортивный праздник будет в следующий выходной день на кемеровском центральном стадионе «Химик». А сейчас здесь проводят массовые воскресники комсомольцы города.

Вчера в полдень сюда с лопатами в руках пришли юноши и девушки из строительного училища № 5. Они показали себя незаурядными землекопами, когда потребовалось рыть дренажные канавы под будущие волейбольные и баскетбольные площадки. Довольна комсомольским поручением — осуществить техническое руководство всеми работами на площадках — техник производственного отдела стройуправления № 6 треста «Кемеровоцентрострой» Нина Коростелева. Вчера она, например, сдва успевала отмерять участки дружной бригаде землекопов...

— Работы, правда, здесь еще много, — говорит Нина, — но, коли дело пойдет, как вчера, скоро комсомольцы начнут засыпать площадки, укатывать их катками.

КИТАЙСКИЕ АНАНАСЫ В КУЗБАССЕ

Вчера в адрес Кемеровской областной конторы «Гастроном» из Китая поступил вагон с ананасами. До сих пор кузбассовцы знали эти питательные, обладающие хорошими вкусовыми качествами и богатые витаминами плоды только в консервированном виде. Свежие ананасы у нас впервые. Через несколько дней они поступят в продажу в магазины «Гастронома» не только Кемерова, но и других городов Кузбасса.

«ОГНЕМ САТИРЫ — ПО ПЕРЕЖИТКАМ ПРОШЛОГО»

Так называется литературно-художественная лекция, с которой выступает в Кемерове артист новосибирского театра «Красный факел», заслуженный артист республики С. Г. Рышков. Огонь его сатиры клеймит пьяниц и хулиганов, сплетников и клеветников, лодырей и тунеядцев, стиляг и подхалимов. С. Г. Рышков умело использует фельетоны, стихи, басни, юмористические рассказы.

С успехом прошли такие лекции в клубе кемеровских железнодорожников, на шахтах «Северная» и «Центральная», в цехе № 4 коксохимического завода, на Кемеровской ГРЭС, в универмаге, в стройуправлении № 2 треста «Кемеровоцентрострой», в лектории общества «Знание». Вчера С. Г. Рышков побывал у отдыхающих в доме отдыха ГРЭС. А сегодня вечером его лекцию—сатирическое обозрение будут слушать горняки шахты «Северная» в своем парке.

Центральному Комитету Французской коммунистической партии

Дорогие товарищи!

Центральный Комитет Коммунистической партии Советского Союза выражает глубокое соболезнование Французской коммунистической партии в связи с кончиной члена Центрального Комитета ФКП, выдающегося ученого и общественного деятеля Франции, председателя Всемирного Совета Мира, лауреата международной Ленинской премии «За укрепление мира между народами», почетного председателя общества «Франция—СССР» профессора Фредерика Жолио-Кюри.

Вся жизнь Фредерика Жолио-Кюри, полная кипучей и разносторонней деятельности, представляет собой блестящий образец мужества и неутомимой энергии коммуниста-борца за дело трудящихся Франции, выдающегося ученого, отдавшего свои огромные знания и талант на службу человечеству, на дело мира и дружбы между народами.

Советский народ навсегда сохранит светлую память о Фредерике Жолио-Кюри — верном друге Советского Союза, с неутомимой энергией боровшемся за укрепление дружбы между народами Франции и Советского Союза.

Центральный Комитет Коммунистической партии Советского Союза

Памяти Фредерика Жолио-Кюри

Центральный Комитет Французской коммунистической партии с прискорбием извещает французский народ, а также народы всех стран мира о смерти товарища Фредерика Жолио-Кюри. В заявлении ЦК КП Франции указывается, что Французская коммунистическая партия чтит Жолио-Кюри как гражданина, борца, гуманиста, верного традициям Ромена Роллана и Поля Ланжевена, у которых сознание общественного долга было столь же высоким, как их научный уровень.

Весь советский народ, все прогрессивное человечество глубоко скорбят по поводу кончины выдающегося ученого и общественного деятеля Фредерика Жолио-Кюри. Глубокие соболезнования выражают французскому народу и семье покойного президиум Академии наук СССР, Советский комитет защиты мира, Комитет по международным Ленинским премиям, президиум советских обществ дружбы и культурной связи с зарубежными странами, правление общества «СССР—Франция» и многие другие организации. (ТАСС).

С 20 августа начинается ударный месячник

Успешно выполним обязательства по производству и заготовкам продуктов животноводства!

Ценная инициатива промышленновских животноводов

СЕГОДНЯ в нашей газете публикуется обращение колхозников и работников совхозов Промышленновского района ко всем труженикам сельского хозяйства области. В этом обращении промышленновцы призывают провести с 20 августа по 20 сентября ударный месячник выполнения девятимесячных обязательств по производству и заготовкам молока и мяса, накоплению сочных и грубых кормов, завершению строительства и ремонта животноводческих помещений.

Труженики колхозных и совхозных ферм Промышленновского района решили в ходе месячника так поставить дело, чтобы получить в августе не менее 280, в сентябре—220 килограммов молока на фуражную корову, выполнить к 20 сентября девятимесячные обязательства по заготовкам этой продукции на 110 процентов, годовое же обязательство завершить к 41-й годовщине Великого Октября.

В течение ударного месячника промышленновские животноводы намерены снять с откорма 5.700 свиней, а поставить на откорм 10 тысяч голов, снять с нагула 4.200 голов крупного рогатого скота. Эти мероприятия позволят им к 20 сентября сдать и продать государству 16 тысяч центнеров свинины и говядины, годовое обязательство по заготовкам мяса выполнить к 7 ноября. К 20 сентября в районе будут созданы достаточные запасы сочных и грубых кормов, хорошо подготовлены к зиме животноводческие помещения.

Значение инициативы промышленновских животноводов состоит прежде всего в том, что они нацеливают работников ферм на полное использование богатейших возможностей наступившего периода для увеличения производства продуктов животноводства. В чем заключаются эти возможности?

На убранных участках естественных и сочных трав дружно отрастают сочные отавы, подходят горохо-овсяные и вико-овсяные смеси, посеянные в поздние сроки для осеннего зеленого конвейера. Настало время широко развернуть скармливание картофеля, посаженного специально для выпаса свиней. В рацион животных можно вводить зерновые отходы, отходы овощей и кормовые корнеплоды. Рациональное использование всех этих кормов позволит держать на высоком уровне надои молока, вести интенсивный откорм свиней и нагул крупного рогатого скота.

Инициатива промышленновских животноводов способствует мобилизации тружеников колхозных и совхозных ферм на успешное завершение летнего пастбищного содержания скота, образцовую подготовку к зиме и безусловное выполнение обязательств, принятых работниками сельского хозяйства по производству и заготовкам продуктов животноводства.

Необходимо довести до сознания всех колхозников и работников совхозов значение и важность начинающегося ударного месячника в животноводстве, привлечь к нему внимание всей сельской общественности. Райкомы КПСС и первичные парторганизации, райисполкомы и сельские Советы, руководители и специалисты сельского хозяйства призваны организовать широкое обсуждение с колхозниками и рабочими совхозов обращения тружеников села Промышленновского района и, следуя их примеру, наметить конкретные мероприятия по увеличению надоев молока, интенсивному откорму и нагулу мясных животных, по созданию запасов кормов и подготовке к зиме.

Надо решительно усилить партийно-политическую работу в коллективах животноводческих ферм, добиваться того, чтобы все доярки, свинарки, пастухи прониклись чувством личной ответственности за выполнение принятых обязательств по производству и заготовкам продуктов животноводства. В колхозах и совхозах области есть немало доярок, которые успешно борются за получение пуда молока в день от каждой коровы. Их пример и опыт следует сделать достоянием всех, убедительно показывать, что кормовые ресурсы в колхозах и совхозах позволяют обеспечивать такие надои в августе и сентябре.

Жизнь учит, что всякое ослабление партийно-политической и организаторской работы вокруг принятых обязательств ведет к забвению этих обязательств, к ослаблению трудового напряжения среди работников ферм и в конечном счете к серьезным провалам в производстве и заготовках молока и мяса.

Именно так получилось нынче в Беловском районе. Внешне райком партии как будто уделяет внимание животноводству. Он помог первичным парторганизациям наметить конкретные мероприятия по работе среди животноводов, принял по этому вопросу решения, назначил ответственных товарищей. Но все оказалось чистейшим формализмом, бумаготворчеством.

Среди работников животноводства большинства колхозов района не было и нет никакой политической и организаторской работы вокруг принятых обязательств. И они оказались забытыми, на фермах не было настоящей заботы о создании зеленого конвейера, никакой круглосуточной пастьбы на деле не велось. На фермах не слышно голоса агитаторов, нет наглядной агитации, досок показателей, молчит стенная печать. И вот результаты всего этого. Надои молока против прошлого года снижены. На 100 гектаров земли этой продукции произведено только 42 центнера.

Подобная же обстановка и по тем же причинам создалась в Прокопьевском, Гурьевском, Кузедеевском и некоторых других районах.

Упущено многое. Однако положение можно значительно поправить, если оставшееся время для летнего лагерного содержания скота и богатые возможности этого периода использовать в полной мере. Вот почему необходимо повсеместно организовать образцовое проведение начинающегося месячника в животноводстве и добиться решительного под'ема продуктивности молочного и мясного скота, создать все предпосылки для успешного проведения зимовки его, для достижения высоких надоев молока и привесов животных.

Руководство животноводческими фермами надо сделать действительно конкретным и оперативным. Следует потребовать от зооветспециалистов, заведующих фермами, руководителей колхозов и совхозов, работников инспекций по сельскому хозяйству повседневно помогать животноводам правильно организовывать пастьбу и подкормку скота, полностью использовать все кормовые ресурсы.

Работники ферм должны ежедневно знать свои достижения, иметь возможность сравнить их с достижениями других хозяйств и все время подтягиваться до уровня передовиков.

Ударный месячник по повышению продуктивности животноводства и выполнению принятых обязательств перед государством начинается. **Товарищи животноводы! Усилим напряжение в труде, лучше используем все возможности для увеличения производства молока и мяса! Больше продуктов питания трудящимся Кузбасса!**

ЕСТЬ 8-МЕСЯЧНЫЙ ПЛАН

В соревновании за достойную встречу Дня шахтера все новые коллективы рапортуют о славных трудовых победах. Горняки «Шушталепской-1» выдали дополнительно свыше 50 тысяч тонн топлива и завершили 8-месячную программу добычи. А с начала шестой пятилетки они имеют на своем сверхплановом счету около 340 тысяч тонн угля. Среднесуточная добыча по сравнению с соответствующим периодом прошлого года возросла на 352 тонны, а за последние пять лет — более чем в три раза. Только в этом году от снижения себестоимости угля сэкономлено более 360 тысяч рублей.

ВОЗВРАЩЕНИЕ В МОСКВУ ИЗ БЕЛЬГИИ ПРЕДСЕДАТЕЛЯ ПРЕЗИДИУМА ВЕРХОВНОГО СОВЕТА СССР К. Е. ВОРОШИЛОВА

Вечером 15 августа из Брюсселя в Москву на специальном самолете «ТУ-104» возвратился Председатель Президиума Верховного Совета СССР К. Е. Ворошилов, который находился в Бельгии в связи с Национальными днями СССР, проводившимися на Всемирной выставке 1958 года с 11 по 13 августа.

На Внуковском аэродроме К. Е. Ворошилова встречали товарищи М. А. Суслов, Д. С. Полянский, заместитель Председателя Президиума Верховного Совета СССР И. К. Абдулаев и другие.

Вместе с К. Е. Ворошиловым в Москву возвратились сопровождающие его министр здравоохранения СССР М. Д. Ковригина, первый заместитель министра культуры СССР С. В. Кафтанов.

(ТАСС).

ОБРАЩЕНИЕ

колхозников и работников совхозов Промышленновского района ко всем колхозникам и работникам совхозов Кемеровской области

Дорогие товарищи!

Коммунистическая партия и Советское правительство, поддержав патриотическую инициативу тружеников сел многих областей страны, выдвинули перед работниками сельского хозяйства историческую задачу — в ближайшие годы догнать Соединенные Штаты Америки по производству молока, мяса и масла на душу населения.

Для успешного решения этой задачи созданы все необходимые условия. Реорганизация МТС и продажа техники колхозам, решение июньского Пленума ЦК КПСС «Об отмене обязательных поставок и натуроплаты за работы МТС, о новом порядке, ценах и условиях заготовок сельскохозяйственных продуктов» открыли богатейшие возможности для дальнейшего под'ема всех отраслей сельского хозяйства и в особенности общественного животноводства.

Призыв Коммунистической партии — в ближайшие годы догнать США по производству мяса, молока и масла на душу населения—нашел горячую поддержку всех колхозников и работников совхозов нашего района.

На 1958 год мы взяли повышенные социалистические обязательства по производству продуктов животноводства.

Настойчиво борясь за выполнение этих обязательств, труженики сельского хозяйства района в текущем году добились некоторых положительных результатов в развитии животноводства. Валовое производство молока за 7 месяцев составляет 8.837 тонн — на 1.777 тонн больше, чем за такой же период прошлого года. Надой молока на фуражную корову с 1 января по 1 августа в среднем по району доведен до 1.458 кг — на 114 кг больше, чем за этот же период предыдущего года.

Высоких показателей достигли передовые колхозы, фермы и отдельные доярки и пастухи. Так, колхоз «Гигант» (председатель правления Т. М. Белоус, секретарь парторганизации Г. А. Ермолаев) получил за 7 месяцев на каждую фуражную корову по 1.775 кг молока, колхоз «Ленинский путь» (председатель В. К. Бенчак, секретарь парторганизации А. Н. Бриллиантов) — 1.675 кг, сельхозартель «Пламя» (председатель А. А. Новиков, секретарь парторганизации П. Я. Петров, зоотехник И. Г. Костючик) — 1.645 кг, коллектив фермы № 1 колхоза «Ударник полей» (зав. фермой Э. Г. Рупперт) — 1.750 кг, а комплексная бригада сельхозартели «Гигант» (бригадир П. Х. Молочков) — 1.985 кг на фуражную корову. Все эти артели лучше других выполняют свои обязательства по продаже молока государству, а колхоз «Рассвет» (председатель Н. А. Романов, секретарь парторганизации М. В. Насонов) уже выполнил эти обязательства полностью.

Лучшая доярка колхоза «Гигант» Зоя Федоровна **Курочкина** за 7 месяцев надоила по 2.284 кг молока на каждую фуражную корову своей группы. В том же колхозе Раиса Петровна **Штиль** надоила по 2.189 кг, Зинаида Федоровна **Бобракова** — 2.134, Мария Васильевна **Еркаева** — 2.203, Анна Антоновна **Рохманова** — 2.032, Слава Ивановна **Бек** — 2,118 кг. Более 2.000 кг молока на фуражную корову надоили передовые доярки сельхозартели «Ударник полей» Анна Константиновна **Глазырина,** Екатерина Яковлевна **Фриз,** Валентина Васильевна **Морозова,** Вера Ивановна **Люфт** и многие доярки других колхозов района.

Колхозы и совхозы района добились некоторого увеличения производства мяса. Снято с откорма 11.233 головы свиней, сдано и продано заготовительным организациям 8.363 ц. свинины. В настоящее время на откорме находится 19.140 свиней. Колхозы продали заготовительным организациям 2.280 ц. говядины и баранины, на нагуле находится 1.568 голов крупного рогатого скота и 7.000 овец. Сдано и продано всех видов мяса государству на 3.500 ц. больше прошлогоднего.

Но мы хорошо понимаем, что большие резервы неуклонного увеличения производства молока и мяса в нашем районе используются далеко не полностью. Колхозы «Красное знамя» (председатель В. Я. Яковлев, секретарь парторганизации Г. Г. Жигарев), имени Сталина (В. К. Насинник, Я. В. Алесик), «Искра» (А. Г. Татаринцев) с начала года получили лишь по 1.200—1.380 кг молока на корову.

Недостаточно настойчиво борются за увеличение производства молока животноводы совхоза «Краснинский» (директор А. Ф. Матюшин, секретарь парторганизации С. А. Изевлев). За 7 месяцев в совхозе получено только 1.324 кг молока на корову, т. е. меньше среднего надоя по колхозам района, годовой план сдачи молока государству совхоз выполнил только на 56 процентов.

По производству мяса особенно отстают колхозы имени Куйбышева, «Путь к коммунизму», «Красное знамя», «Победа». Из-за отставания этих и некоторых других колхозов район в целом неудовлетворительно выполняет свои обязательства по заготовкам мяса.

Борясь за создание прочной кормовой базы, колхозы и совхозы района засеяли силосными культурами 10.365 гектаров, в т. ч. 9.174 га—кукурузой. Кормовыми корнеплодами засеяно 1.106 га, однолетними травами—13.170 га, картофелем—2.442 га. Благодаря тщательному уходу за посевами в большинстве хозяйств кукуруза обещает дать высокий урожай.

В целях усиления борьбы за выполнение обязательств, принятых на 1958 год, работники колхозных и совхозных ферм решили провести с 20 августа по 20 сентября ударный месячник выполнения девятимесячных обязательств по производству и заготовкам молока и мяса, завершению заготовки кормов, строительства и ремонта животноводческих помещений, использовать все возможности для того, чтобы в ходе месячника добиться следующих показателей:

1. Надоить в среднем по району в августе по 280 и сентябре по 220 килограммов молока на фуражную корову. К 20 сентября выполнить девятимесячный план заготовок молока на 110 проц., а годовой — к 7 ноября.

Для этого во всех колхозах и совхозах организовать подкормку дойных коров зеленкой, повсеместно вести круглосуточную пастьбу коров по загонной системе.

2. До 20 сентября снять с откорма и нагула, сдать и продать государству не менее 5.700 свиней весом по 90—100 кг, 4.200 голов крупного рогатого скота по 230—250 кг. В период месячника будет сдано и продано государству не менее 16.000 ц. всех видов мяса. Девятимесячный план заготовок мяса будет выполнен к 20 сентября, а годовой — к 41-й годовщине Великого Октября.

Для более интенсивного откорма свиней и снижения себестоимости мяса мы решили широко использовать зеленые дешевые корма, организуем повсеместный выпас свиней на посевах картофеля, отведенных специально на эти цели, введем в рацион белковые корма и зерновые отходы. Нагульные гурты крупного рогатого скота будем пасти круглосуточно на отавах сеяных и естественных трав и на убранных участках кукурузы.

3. До 20 сентября решено выполнить план воспроизводства крупного рогатого скота, купить у населения и поставить на фермы не менее 4.100 голов молодняка и коров. Для улучшения племенного дела на фермах в этом году все колхозы и совхозы внедрят искусственное осеменение крупного рогатого скота и пять колхозов—искусственное осеменение овец. Придавая важное значение развитию птицеводства, шесть колхозов района и совхоз «Краснинский» создают утиные маточные фермы с тем, чтобы в 1959 году все колхозы и совхозы района имели такие фермы.

4. В срок до 5 сентября уберем и заложим в ямы и траншеи все силосные культуры. Для увеличения количества и повышения качества кукурузного силоса заложим его в смеси с соломой и половой яровых культур, добавляя их в силос до 15—20 процентов. Силоса из всех культур будет заложено по 10—12 тонн на корову, грубых кормов заготовим по 30 ц. на взрослую голову крупного рогатого скота, картофеля—не менее 5 тонн на сложную свиноматку. Решено также засилосовать все зерновые отходы. Вслед за подборкой и обмолотом зерновых будет организовано сволакивание и скирдование соломы, являющейся важным резервом пополнения запасов грубых кормов.

5. До 20 сентября сдадим в эксплуатацию 35 новых животноводческих помещений и отремонтируем все старые, повсеместно организуем измельчение и запаривание соломы. Дополнительно механизируем подачу воды на 8 фермах.

Мы призываем всех работников животноводческих ферм колхозов и совхозов области усилить напряжение в труде, максимально использовать оставшееся время летнего пастбищного содержания скота для увеличения производства мяса, молока и других продуктов животноводства и образцовой подготовки к зимнему стойловому содержанию скота, чтобы с честью выполнить принятые на 1958 год обязательства.

Создадим все условия для того, чтобы в предстоящий зимний период не только не снизить достигнутый уровень продуктивности животноводства, но и добиться дальнейшего увеличения производства молока, мяса и других продуктов.

Все силы и средства — на дальнейший под'ем общественного животноводства, на успешное выполнение наших обязательств. Больше мяса, молока и других продуктов трудящимся Кузбасса!

Принято на совещании работников животноводства и партийно-хозяйственного актива района.

А. Шевцова.

За высокие надои молока

За семь месяцев этого года я получила по 1.600 килограммов молока от каждой коровы своей группы. В июле надой на корову составил 377 килограммов. Сейчас ежедневно надаиваю молока по 14 с лишним килограммов на корову.

Мне говорят, что это хорошие показатели, и даже похваливают. А я считаю, что хвалиться пока что особенно нечем. Судите сами: есть у нас горохо-овсяная смесь, посеянная для подкормки, отросли хорошие отавы на покосах и на полосах, где убраны на сено сеяные травы. Если все эти корма использовать как следует, то я, например, могу получать ежедневно по пуду молока от каждой коровы.

Ведь начали мы на днях пастьбу коров на загонах горохо-овсяной смеси, и прибавка в надое стала заметной. А пасем мы так: на горохо-овсяную смесь загоняем коров перед каждой дойкой на два часа. И вот если еще подкашивать и скармливать на стойлах сочные стебли кукурузы, то 16 килограммов молока от каждой коровы можно получить.

Я считаю, что дальше ждать нечего. Пусть руководители колхоза помогут нам оборудовать простейшие ясли на стойлах и дадут транспорт для подвозки кукурузы. И тогда в августе, сентябре будем получать по пуду молока на корову в день.

А. ШЕВЦОВА,
доярка колхоза имени Ленина, Промышленновского района.

Это выгодно во всех отношениях

Наш совхоз «Заря» с каждым годом все больше развивает свиноводческую отрасль животноводства.

На 1 августа совхоз сдал государству 4.125 центнеров свинины. При этом 79 процентов всего веса составляет продукция беконной и жирной кондиций.

До конца года мы должны дать государству не менее 10.400 центнеров мяса.

Весной все коллективы ферм посадили достаточно картофеля специально для скармливания его свиньям на корню в августе и сентябре. Это очень выгодное дело. В прошлом году мы отводили под выпаса свиней 26 гектаров картофеля. Скармливали его путем пастьбы животных на небольших делянках в электроизгородях. Такое мероприятие позволило нам снизить затраты на центнер привеса до 14 рублей.

Нынче только на второй ферме из-под ноги свиньям будет скормлен картофель на 60 гектарах. Если копать картофель, а затем скармливать, то в этом случае потребовалось бы дополнительно затратить на копку и перевозку клубней не менее 30 тысяч рублей.

Как видно, пастьба свиней на посевах картофеля с применением электроизгородей — очень выгодное, высокоэффективное мероприятие. И было бы хорошо, если бы оно осуществлялось сейчас во всех колхозах и совхозах. Мы заметили, что при пастьбе на картофеле свиньи значительно больше едят, а это значит, больше дают и суточного привеса.

Если это дело организовать как следует во всех колхозах и совхозах, то производство свинины резко возрастет и себестоимость ее заметно снизится.

И РОППЕЛЬ,
главный зоотехник совхоза «Заря», Промышленновского района.

В областном комитете КПСС

Об обращении колхозников и работников совхозов Промышленновского района ко всем колхозникам и работникам совхозов Кемеровской области

Обком КПСС, рассмотрев обращение колхозников и работников совхозов Промышленновского района ко всем колхозникам и работникам совхозов Кемеровской области, одобрил инициативу работников сельского хозяйства Промышленновского района, решивших провести с 20 августа по 20 сентября с. г. ударный месячник по выполнению девятимесячных обязательств по производству и заготовкам молока и мяса, завершению заготовки кормов, строительства и ремонта животноводческих помещений.

Обком партии обязал райкомы, Гурьевский, Юргинский и Мариинский горкомы КПСС и райисполкомы, первичные парторганизации поддержать инициативу колхозников и работников совхозов Промышленновского района, довести обращение до всех работников животноводства, провести на фермах, в бригадах собрания по обсуждению обращения и конкретных мер по выполнению принятых обязательств на период месячника.

Обком КПСС обязал райкомы, Гурьевский, Юргинский и Мариинский горкомы партии усилить партийно-политическую работу в коллективах животноводческих ферм, направить их усилия на безусловное выполнение обязательств по производству и заготовкам продуктов животноводства.

Областной комитет партии обязал редакции областных и районных газет, комитет по радиовещанию и телевидению при облисполкоме широко освещать ход ударного месячника и соревнование работников животноводства за успешное выполнение принятых обязательств.

В столице нашей Родины—Москве

МЕТАЛЛУРГИ ПИШУТ ИСТОРИЮ СВОЕГО ЗАВОДА

13 августа во Дворце культуры завода «Серп и молот» демонстрировались необычные кинофильмы. Это были документальные картины, киножурналы разных лет, отражающие славные дела столичных металлургов. Смотрели их члены комиссии, готовящей книгу по истории завода, чтобы выбрать из них иллюстрации к этой книге.

В феврале будущего года исполняется 75 лет со дня основания завода «Серп и молот», но в коллективе уже сейчас ведется деятельная подготовка к юбилею. Собираются документы и материалы для заводского музея. Интересный экспонат принес один из первых комсомольцев завода, участник Великой Октябрьской революции А. Троицкий. В дни подготовки к вооруженному восстанию в октябре 1917 года на заводе изготовлялось оружие для боевой дружины — кинжалы, копья. У тов. Троицкого сохранился один из таких кинжалов, он принес его для заводского музея. Много фотографий принесли бывшие работники завода — пенсионеры И. Смирнов, Г. Александров, инженер первого мартеновского цеха Д. Трунцев.

Большую работу выполнила комиссия, которая готовит книгу по истории завода. Много было раздумий по поводу того, кому поручить писать книгу. Решили привлечь к этой работе самих металлургов. Создали редколлегию, в которую вошли инженеры, члены литературного об'единения «Вальцовка» и другие работники предприятия. Каждый из членов редколлегии работал над одной из глав книги, потом рукописи коллективно обсуждались с участием работников предприятия, пенсионеров, участников революционных событий на заводе.

Значительная часть материала по истории завода уже сдана в издательство «Московский рабочий». Заканчивается работа над последними главами.

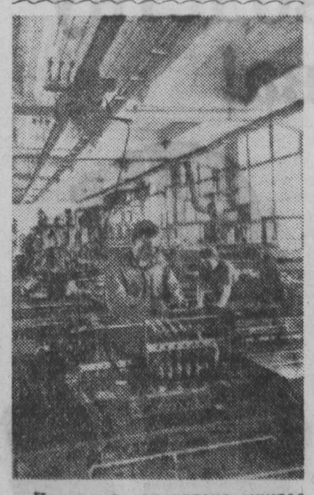

Поезд метрополитена мчится с большой скоростью, за час он преодолевает расстояние в 90 километров. Электрическое оборудование для подземного экспресса создается на заводе «Динамо» — одном из старейших московских предприятий.

Завод выпускает также сложнейшие пульты, с которых на расстоянии управляют мощными агрегатами, моторы, аппаратуру.

НА СНИМКЕ: участок сборки контроллеров, предназначенных для поездов метрополитена. **Фотохроника ТАСС.**

Москва сегодня. Университетский проспект.

Фотохроника ТАСС.

«ЗИЛ-111»

На улицах столицы появился новый легковой автомобиль высшего класса «ЗИЛ-111», производство которого автозавод имени Лихачева начнет в ближайшее время. Сейчас образцы машины проходят испытания.

На автомобиле установлен восьмицилиндровый двигатель мощностью 220 лошадиных сил, позволяющий развивать скорость до 170 километров в час. Машина снабжена автоматической гидротрансмиссией, управление которой осуществляется кнопками, расположенными слева от рулевого колеса. Рычаг переключения передач и педаль сцепления отсутствуют. Для снижения усилия на педаль тормоза установлен вакуумный усилитель тормозов. Гидроусилитель руля значительно снижает усилие при поворотах.

В кузове предусмотрен ряд устройств, повышающих удобства для пассажиров. Водитель со своего места может закрыть и открыть любое окно автомобиля. Имеется специальное устройство для обмыва ветрового стекла от грязи. Установлены мощные отопители. Радиоприемник может управляться и пассажиром и водителем.

Мощный двигатель в сочетании с автоматической трансмиссией обеспечивает автомобилю высокие дичамические качества. При трогании с места машина быстро набирает скорость и легко вырывается вперед.

Этот комфортабельный семиместный лимузин, спроектированный с учетом последних достижений автомобильной техники, приходит на смену хорошо зарекомендовавшему себя автомобилю «ЗИЛ-110».

ИНТЕРЕСНО И ПОЛЕЗНО

Интересную туристскую поездку совершили 14 рабочих, инженеров и техников Московского шинного завода. Она принесла пользу не только ее участникам, но и многим другим. Заводские туристы сами отремонтировали и оборудовали грузовую автомашину и сами вели ее. На ней они преодолели путь в пять с лишним тысяч километров, посетив десятки городов и сел Кавказа, Крыма.

В колхозах, через которые туристы проезжали, они читали лекции, проводили беседы, дали несколько концертов художественной самодеятельности. Посещая родственные предприятия, они знакомились с опытом передовиков соревнования. Ценный материал собран ими о Ереванском шинном заводе.

Автомашина туристов была оснащена шинами, изготовленными из нового искусственного корда. Спортсмены провели квалифицированные испытания их в различных дорожных условиях. Сейчас готовится большой фотоотчет о поездке.

Свою поездку туристы посвятили 40-летию Ленинского комсомола.

АНАТОЛИЙ И ЕКАТЕРИНА КАФИЯТУЛОВЫ

Когда в литейном цехе Московского завода шлифовальных станков потребовалось срочно повысить выпуск стержней, группу работниц с другого участка попросили перейти в стержневое отделение. Среди них была Екатерина Кафиятулова, ранее работавшая формовщицей.

Проявив с первых дней много старания, она быстро овладела новой работой. Стержни, которые она выпускала, отличаются высоким качеством и отличной отделкой. Имя работницы появилось на доске передовиков соревнования.

— Придется Анатолию уступить первенство своей жене, — шутили в цехе.

Ее муж Анатолий Кафиятулов пришел в стержневое отделение 15 лет назад после окончания ремесленного училища. В совершенстве овладев профессией, он через несколько лет завоевал признание лучшего стерженщика. С тех пор оно прочно закрепилось за ним. Ему поручают изготовление стержней к формам самых сложных и ответственных деталей новых станков. В отделении нет ни одного рабочего, вырабатывающего менее полутора норм. Многие из них — ученики новатора.

Анатолий и Екатерина Кафиятуловы стали на предоктябрьскую трудовую вахту. Выработка каждого из них достигает почти двух норм в смену.

— К 41-й годовщине Великого Октября выполним не менее трех годовых норм, — заявили они.

МАШИНИСТЫ ОСВАИВАЮТ НОВУЮ ТЕХНИКУ

В День железнодорожника между столицей и 94-м километром Московско-Рязанской магистрали началось регулярное движение пригородных электропоездов. Пройдет немного времени, и на «электричке» москвичи смогут доезжать до Голутвина, затем электровозы поведут не только пассажирские, но и грузовые поезда из Москвы в Рязань.

В локомотивное депо Москва-Сортировочная уже прибыла большая партия электровозов «ВЛ-22М», которые выйдут на магистраль, как только монтажники закончат работы по подвеске контактной сети над путями депо и станции.

Более половины машинистов депо изучили новую технику на специальных курсах и получили права управлять электровозами. Сейчас обучается еще одна группа паровозников.

Надо уметь не только водить новые локомотивы, но и обеспечить правильный их ремонт. Для этого здесь созданы комплексные бригады, состоящие из слесарей, электромонтеров, мастера, инженера-технолога. Одна из таких бригад недавно возвратилась из депо Чусовская Свердловской магистрали, где на практике овладела передовым методом ремонта электровозов. Другая бригада москвичей сейчас изучает там этот опыт.

АВТОМАТИЧЕСКИЕ «КОНТРОЛЕРЫ»

Сотни сложнейших машин и механизмов работают в западном, северном и южном портах Москвы. Труд портовиков на многих перегрузочных операциях теперь сводится, в основном, к контролю за действием оборудования.

Однако уследить за всеми механизмами — дело не легкое. На помощь портовику пришла автоматика. Ее приборы регулярно «докладывают» о ходе погрузочно-разгрузочных операций. Вот на пульте управления одного из причалов западного порта вспыхнула красная лампочка. Это значит, что зернопровод пневматического перегружателя «мало» забирает груза с судна. Дежурный механик тут же нажимает специальную кнопку, и зернопровод начинает работать на полную мощность.

Каждый такой пневматический перегружатель обрабатывает за час примерно 50 тонн зерна или других сыпучих грузов. Все операции на этом агрегате — выгрузка, взвешивание, очистка и т. д. — механизированы и автоматизированы. Автоматические «контролеры» четко работают на каждой операции, облегчая труд человека.

В южном порту специальные телевизионные аппараты, установленные в полузатемненной комнате управления, четко отображают на своих экранах ход перегрузочных работ на причалах, судах, складах.

В Московском речном пароходстве разрабатываются мероприятия по дальнейшему развитию автоматического и телемеханического контроля за работой портовой техники.

ПОКАЗ НОВИНОК МОДЫ

Элегантностью и вместе с тем простотой покроя отличаются разнообразные виды одежды, которые показываются сейчас на специальных сеансах в Общесоюзном Доме моделей в Москве.

Тысячи москвичей успели уже ознакомиться здесь с одеждой, которая этим летом демонстрировалась в Бухаресте на Международном конгрессе моды и получила высокую оценку. Среди посетителей — работники учреждений и предприятий столицы, художники, артисты, модельеры ателье, представители текстильной и швейной промышленности, гости из-за рубежа.

Внимание привлекают женские платья для дома, службы, работы, костюмы для отдыха, спорта, изящные вечерние туалеты. Много интересных моделей создано для девушек, юношей, подростков. Все эти изделия изготовлены из новых, красивых по оформлению, в том числе и недорогих, тканей отечественного производства.

На состоявшемся недавно совещании руководителей домов моделей свыше 150 образцов одежды из советской коллекции и коллекций других стран — участниц конгресса моды рекомендованы для внедрения в производство к весенне-летнему сезону 1959 года.

Ввиду большого успеха показ новинок моды продлен до 1 сентября.

Поль Робсон в Москве

15 августа Москва тепло и сердечно встретила известного певца, выдающегося американского общественного деятеля и борца за мир Поля Робсона.

На Внуковском аэродроме собрались ответственные работники Министерства культуры СССР, Государственного комитета по культурным связям с зарубежными странами при Совете Министров СССР, Советского комитета защиты мира, Союза композиторов СССР, представители театральной и музыкальной общественности столицы, советские и иностранные журналисты.

Едва Поль Робсон вступил на землю, как он попал в об'ятия встречающих. Ему крепко жмут руки, вручают один букет цветов за другим. Министр культуры СССР Н. А. Михайлов и заместитель председателя Государственного комитета по культурным связям с зарубежными странами при Совете Министров СССР И. С. Чернышев обмениваются с артистом дружескими рукопожатиями. Поля Робсона обнимают и целуют народный артист СССР И. С. Козловский, композитор, народный артист СССР Ю. А. Шапорин, писатель Б. Н. Полевой. Среди встречающих — композитор заслуженный деятель искусств РСФСР А. Г. Новиков, писатели В. М. Инбер и Г. М. Марков.

Поля Робсона спрашивают, как он себя чувствует, не устал ли с дороги, скоро ли москвичи услышат его пение. Это была исключительно волнующая встреча. Провожаемый аплодисментами, приветственными возгласами присутствующих дорогой гость садится в машину.

Поль Робсон прибыл в Москву по приглашению Московской государственной консерватории имени П. И. Чайковского. Он пробудет здесь несколько дней, а затем отправится в поездку по стране.

Беседуя на аэродроме с корреспондентами ТАСС и радио, Поль Робсон просил передать сердечный привет советским людям.

(ТАСС).

День независимости Индонезии

Вечер в Союзе советских обществ дружбы и культурной связи с зарубежными странами

15 августа в Союзе советских обществ дружбы и культурной связи с зарубежными странами состоялся вечер, посвященный Дню независимости Индонезии.

Вечер открыла вступительным словом заместитель председателя Союза советских обществ дружбы и культурной связи с зарубежными странами Т. М. Зуева.

На вечере своими впечатлениями от пребывания в Индонезии поделились ответственный секретарь Советского комитета солидарности стран Азии и Африки А. В. Софронов, заместитель начальника Главного управления радиовещания Н. А. Сметанин и другие.

С большим интересом участники вечера заслушали речь посла Индонезии в СССР Александера А. Марамиса (в настоящее время отсутствующего в Москве), которую зачитал Р. Амран.

(ТАСС).

Нужны технические клубы

Коммунистическая партия и Советское правительство уделяют огромное внимание развитию изобретательства и рационализации — одному из основных рычагов технического прогресса. В настоящее время многомиллионная армия новаторов, двигающих вперед науку и технику, об'единена во Всесоюзное общество изобретателей. Миллиарды рублей они экономят государству. Но это далеко не все, что они могут дать.

Нередко рационализаторы оказываются в таких условиях, что им приходится творить на свой собственный риск и страх. Еще хуже обстоит дело с изобретателями. Создать образец и внедрить его в производство далеко не всегда под силу одному автору. Многие ценные мысли и изобретения остаются нерожденными только потому, что автор не имеет возможности проверить жизнеспособность своей идеи.

Таким образом, изобретатели и рационализаторы оказались значительно в худшем положении, чем композиторы, участники художественной самодеятельности, шахматисты, спортсмены, имеющие в своем распоряжении необходимый инвентарь, клубы, стадионы, базы и т. п. Попробуйте отобрать у физкультурников то, что им принадлежит, и вы больше никогда не услышите об их новых достижениях. Значит, если любителям техники создать условия для работы, то наша техника получит дополнительную движущую силу, а энтузиасты-производственники умножат свои достижения.

Настало время, когда наряду с авто- радио- и другими клубами необходимо создавать технические клубы.

Техника манит к себе, приучает творчески мыслить, трудиться, творить. Технические клубы помогут многим молодым людям найти свое призвание. Большую роль сыграют такие клубы и в развитии технического спорта — особенно, спорта новой техники. Поэтому, без сомнения, в клубы, где можно сделать любую деталь, модель, приспособление, машину, вольется поток молодежи.

Где же можно создать такие клубы? Наиболее правильно — это организация подобных клубов при промышленных предприятиях. Разве не могут иметь технические клубы такие крупные предприятия, как Кузнецкий металлургический комбинат, Сталинский алюминиевый завод, Прокопьевский электромеханический завод и многие другие? Конечно, могут. На любом предприятии, даже в исследовательских и технических институтах, имеются возможности создать технические клубы.

Молодежь, комсомольцы являются поборниками всего нового, передового в науке и технике. Не зря в Уставе ВЛКСМ сказано, что каждый комсомолец обязан «настойчиво овладевать знаниями, культурой, наукой, техникой...» И будет наиболее правильным, если основную заботу по созданию технических клубов дать в руки комсомольцам. Можно уверенно сказать, что ни одна комсомольская организация, ни один комитет ВЛКСМ от этого не откажется. Вероятно и профсоюзные организации помогут комсомолу в этом важном деле.

Все это, конечно, возможно при правильной постановке работ, при правильной организации клуба.

Структура клуба может быть любая. Например, в зависимости от материальной базы и технических направлений в клубе могут быть созданы различные секции. Общее руководство деятельностью этого учреждения осуществляется техническим советом. Что касается материальной базы, то каждое предприятие имеет оборудование, которое можно безболезненно передать клубу.

Технические клубы — это стоящее дело, это двери в технику!

А. ПУГАЧЕВ,
инженер.

г. Сталинск.

ПАРТИЙНАЯ ЖИЗНЬ

Воспитание чувства долга и дисциплины

В. КАРПОВ,
секретарь Кемеровского горкома КПСС

Руководствуясь указаниями В. И. Ленина, наша партия мужественно и открыто критикует свои ошибки и недостатки, решительно преодолевает их. Она делает это по собственной инициативе, руководствуясь лишь интересами рабочего класса, всех трудящихся. Коммунистическая партия говорит народу только правду, как бы порой она ни была горька.

Вместе с тем партия не забывает ленинских указаний о том, что нельзя позволять кому бы то ни было использовать внутрипартийную демократию во вред партии, нарушать принцип демократического централизма, подрывать партийную и государственную дисциплину. Многочисленные факты показывают, что там, где проступки коммунистов своевременно не пресекаются, там ослабевает партийная и государственная дисциплина.

Учитывая это, горком и райкомы партии Кемерова уделяют большое внимание вопросам укрепления партийной и государственной дисциплины, воспитывают у работников чувство долга и ответственности за порученное дело. Мы добиваемся прежде всего того, чтобы дисциплина коммунистов была сознательной, чтобы каждый коммунист чувствовал себя активным борцом за дело партии.

Коммунист борется за осуществление того или иного мероприятия более энергично и самоотверженно, когда он принимает активное участие в партийной жизни, привлекается к решению вопросов, когда он осознал правильность и необходимость того или другого мероприятия. Отсюда ясно, как важно, чтобы партийные организации постоянно проявляли заботу о повышении творческой активности коммунистов, о привлечении их к разработке важнейших мероприятий в области политической и хозяйственной жизни. О том, как первичная партийная организация может вовлечь всех коммунистов в активную внутрипартийную жизнь, помочь им проявить все свои творческие способности, видно на следующем примере.

Партийная организация азотнотукового завода — одна из крупнейших в городе. В ее рядах 308 коммунистов. Чтобы привлечь всех своих членов к активной практической деятельности, она создала 15 цеховых партийных организаций и 11 партийных групп. Они живут кипучей боевой жизнью.

Повестка дня одного из партийных собраний здесь была посвящена авангардной роли коммунистов в выполнении задач, поставленных XX с'ездом КПСС. Она была намечена после того, как из некоторых цехов поступили сигналы о неудовлетворительной работе, о фактах нарушения отдельными коммунистами дисциплины, ослабления чувства ответственности.

Собрание прошло исключительно активно. Выступавшие говорили о том, что укрепление партийной и государственной дисциплины предполагает прежде всего строгое соблюдение всеми коммунистами уставных обязанностей, неуклонное проведение ими в жизнь партийных решений. Требование об укреплении партийной и государственной дисциплины несовместимо с растягиванием сроков выполнения производственных планов, с пассивным и формальным отношением коммунистов — рядовые они или руководители — к осуществлению директив партии и правительства. Коммунисты критиковали тех, кто отстает в работе, допускает нарушения дисциплины.

Обсуждение на партийном собрании вопросов, касающихся повседневной деятельности коммунистов, оказало большое влияние на жизнь предприятия. Сейчас подавляющее большинство коммунистов показывает пример добросовестного отношения к делу.

Чтобы повысить авангардную роль коммунистов на производстве, партийная организация создала в цехах школы передового опыта. Кадровые рабочие обучают молодых, как надо трудиться у станков, как лучше использовать свое рабочее время. Коммунисты добились широкого распространения передовых методов труда таких рабочих, как токарь-скоростник т. Писаревский, аппаратчики тт. Хомякова, Королева, Царев и другие. Обучившиеся у них коммунисты стали работать лучше, увеличили выпуск продукции.

Когда на заводе ряд инженеров и в том числе тт. Михайлик, Карпенко, Тупяков и некоторые другие стали неправильно относиться к своим обязанностям, партийная организация не прошла мимо этого. Она собрала открытое партийное собрание, на котором был обсужден вопрос об авангардной роли инженеров на производстве.

Собрание помогло инженерно-техническим работникам завода лучше уяснить свои задачи, проникнуться сознанием высокой ответственности за порученное им дело. Сейчас они стали строже, требовательнее относиться к себе.

Городской комитет партии внимательно изучил состояние дел с воспитанием кадров на азотнотуковом заводе, отметил положительную работу и указал на ошибки. Партком завода, выполняя решение бюро городского комитета партии, вопрос о работе с руководящими кадрами вынес на обсуждение партийного собрания. Коммунисты резко критиковали некоторых руководителей за неправильное отношение к людям, грубость к подчиненным, неоперативность в работе. Партийное собрание потребовало повысить ответственность кадров за порученное дело, мобилизовать коллектив на выполнение стоящих перед заводом задач. Все это позволило коллективу завода перевыполнить государственный план за первое полугодие и по результатам II квартала завоевать переходящее Красное знамя Совета Министров РСФСР и ВЦСПС.

Опыт работы партийной организации азотнотукового завода по укреплению партийной и государственной дисциплины был использован партийными комитетами других предприятий города.

Работа по воспитанию у коммунистов чувства долга и дисциплины помогает повышать боеспособность партийных организаций. Они сейчас выступают инициаторами многих ценных начинаний. Улучшилось руководство партийных организаций социалистическим соревнованием за досрочное выполнение народнохозяйственных планов. Промышленность города в первом полугодии выполнила задание по выпуску валовой продукции на 103,9 проц. Выдано продукции сверх задания на 55 миллионов рублей.

Вместе с тем следует отметить, что в практике встречаются факты нарушения партийной и государственной дисциплины. Они выражаются в использовании капитальных вложений не по назначению, в невыполнении кооперированных поставок, что нарушает взаимосвязь между кооперированными предприятиями и мешает выполнению государственных планов.

Показателен в этом отношении пример с кемеровским заводом «Кузбассэлектромотор». Это одно из крупнейших машиностроительных предприятий города поставляет в порядке кооперации моторы во многие экономические районы и в другие страны. От своевременной поставки моторов зависит выпуск очень важных машин и агрегатов. Но завод в течение долгого времени отставал и задерживал выполнение заказов. Поступало много жалоб, в том числе и на качество продукции. Руководители завода, пытаясь уйти от ответственности, выискивали самые разнообразные причины. Горком КПСС совместно с Кемеровским совнархозом решил положить этому конец. Законные жалобы завода на недостатки в материально-техническом снабжении были удовлетворены. Одновременно вскрыты серьезные недостатки в главном конструкторском бюро, в отделе главного технолога и других служб предприятия. С помощью группы квалифицированных специалистов на бюро горкома партии обстоятельно рассмотрены вопросы технического прогресса и работа с инженерно-техническими кадрами. Укреплен партийный комитет. Партком и дирекция завода провели большую работу по воспитанию кадров в духе требовательности к себе и подчиненным, по мобилизации коллектива на борьбу за честь заводской марки.

Строгий спрос за порученное дело, подкрепленный конкретной помощью, сыграл положительную роль. Сейчас руководители завода «Кузбассэлектромотор» не прячутся за об'ективные причины, а вместе с коллективом ищут внутренние резервы. Завод преодолел отставание и по итогам первого квартала завоевал переходящее Красное знамя совнархоза. За полугодие план по выпуску валовой продукции выполнен на 102,2 проц.

В центре внимания партийных организаций должна находиться борьба с проявлениями местничества, с нарушениями общегосударственных интересов. В этой связи необходимо повысить заботу о воспитании хозяйственных руководителей в духе партийности, высокой ответственности за порученное дело. Факты грубого нарушения партийной и государственной дисциплины должны решительно пресекаться, а виновники привлекаться к строгой партийной и государственной ответственности.

В августе на бюро горкома КПСС обсуждался вопрос о работе Центрального райкома КПСС с руководящими кадрами. Бюро отметило некоторую положительную работу по выращиванию, подбору, расстановке и воспитанию кадров. Заслуживает внимания забота о росте кадров на метизном заводе. Тов. Башкиров начал работать чертежником в 1947 году, сейчас он исполняет обязанности главного инженера. Тов. Мазнев вырос от фрезеровщика до инженера-конструктора, т. Фокин — от слесаря до механика.

Вместе с тем, бюро горкома партии отметило серьезные недостатки в работе с кадрами в Центральном райкоме партии. Сменяемость секретарей партийных и комсомольских организаций, председателей комитетов профессиональных союзов остается все еще большой. В строительном управлении № 5 треста «Кемеровоцентрострой» за полтора года сменилось три секретаря комитета комсомола и три председателя постройкома. В Центральном районе расположены многие городские и областные организации. Райком партии в своей работе еще мало учитывал эту особенность, недостаточно учил секретарей парторганизаций учреждений практике работы коммунистов по воспитанию аппарата в духе требовательности и ответственности за порученное дело, строгого соблюдения дисциплины.

Выполняя постановление XXI городской партийной конференции и предложения делегатов, райкомы и горком партии стали более дифференцированно вести работу с кадрами. В этом году проведены интересные городские семинары секретарей парторганизаций предприятий химической промышленности, всех партгрупп-оргов города. Сейчас готовится и в скором времени будет проведен однодневный семинар секретарей партийных организаций строительных предприятий. В Рудничном районе, где расположены угольные шахты, проведены «День горного мастера», «День начальника участка». Состоялись вечера учителя, врача, мастера, строителя, работника милиции, молодых шоферов, молодых строителей и т. д. Это помогло расширить и укрепить связи с массами, с интеллигенцией, выяснить их запросы и нужды, принимать меры к удовлетворению их.

Особое внимание мы уделяем реализации предложений и критических замечаний коммунистов, высказанных ими на собраниях и в письмах в партийные комитеты. Эти вопросы мы постоянно держим под неослабным контролем, обсуждаются они на заседаниях бюро партийных комитетов, на собраниях партийных организаций, на совещаниях. Так, например, на аппаратном совещании горкома недавно заслушивалось сообщение по этому вопросу секретаря Заводского райкома КПСС т. Лапшиной. Мы учим и секретарей парторганизаций, как надо контролировать исполнение постановлений. Сейчас во многих парторганизациях стало правилом — перед началом каждого партийного собрания информировать коммунистов о выполнении ранее принятых решений, критических замечаний и предложений. На одном из пленумов Рудничного райкома партии управляющий трестом «Кемеровоуголь» т. Малючков доложил о реализации предложений, связанных с культурно-бытовым обслуживанием трудящихся. Горком рекомендовал райкомам партии отчитаться в своей работе в низовых партийных организациях. Одним из первых откликнулся на это Рудничный райком партии. Он отчитался в парторганизациях шахт «Центральная» и «Северная». Центральный райком — на заводе «Кузбассэлектромотор».

На районных и городской партийных конференциях делегаты справедливо говорили о необходимости повышать чувство ответственности работников за порученное дело, указывали, что многие коммунисты не имеют партийных поручений и, наоборот, некоторым товарищам дается много поручений. Реагируя на это, Заводской райком партии провел пленум, на котором обсудил вопрос о выполнении коммунистами партийных поручений.

Доклад вызвал живой интерес. В выступлениях членов райкома чувствовалась большая забота о повышении боеспособности партийных организаций. Пленум потребовал от партийных организаций устранить вскрытые недостатки, выработать меры, способствующие развитию активности партийных масс.

Требование строго блюсти партийную и государственную дисциплину пред'является сейчас у нас к каждому коммунисту, независимо от занимаемого им поста. Бывший директор мебельной фабрики № 1 т. Казанцев недобросовестно выполнял свои обязанности, допускал нарушения финансовой дисциплины, продажу фондовых материалов посторонним лицам. В погоне за количеством производилась мебель низкого качества. А когда для создания видимости благополучия этого не хватало, директор прибегал к припискам. Казанцев не считался с мнением коммунистов и игнорировал критику. Горком и райком партии вмешались в это дело. Казанцев отстранен от поста директора фабрики и привлечен к строгой ответственности.

Горком партии, изучая работу партийной организации областного управления связи, обнаружил, что в ней создалась нездоровая обстановка, грубо зажимается критика. В коллективе управления наблюдались факты подхалимства, угодничества и злоупотреблений. Бюро горкома партии выслушало об'яснения коммунистов-руководителей управления связи и нашло необходимым освободить от работы секретаря партийной организации т. Фролову. Вновь избранному секретарю т. Туманову оказана помощь. Но в этой организации необходимо сделать еще очень многое для улучшения партийной работы и создания здоровой обстановки.

Партийные организации призваны обеспечить дальнейший бурный рост социалистической промышленности и прежде всего тяжелой индустрии, выполнение обширной программы жилищного строительства, новый расцвет культуры и науки. Особо ответственные задачи стоят перед партийными организациями города в связи с решениями майского Пленума ЦК КПСС.

Чтобы успешно решить эти задачи, требуется полное напряжение сил партийных организаций, непрерывное совершенствование форм и методов их работы, изучение, обобщение и широкое распространение передового опыта.

Городской комитет партии совместно с первичными партийными организациями и впредь будет настойчиво улучшать работу с кадрами, всемерно укреплять дисциплину и повышать ответственность советских, партийных, хозяйственных кадров за порученный участок работы.

Разговор о большой автоматике

Состоялось об'единенное совещание химической секции технико-экономического совета совнархоза и научно-технического общества имени Д. И. Менделеева. В работе совещания приняли участие инженерно-технические, партийные, профсоюзные работники заводов.

Совещание обсудило доклад начальника производственно-технического отдела управления химической промышленности совнархоза К. В. Ряшенцева об организационно-технических мероприятиях по выполнению решений майского Пленума ЦК КПСС.

— Большие задачи стоят перед химиками Кузбасса, — говорит К. В. Ряшенцев. — Об'ем валовой продукции химических производств за семилетие возрастет почти в пять раз. В нашем экономическом районе будет построено четыре завода по производству синтетических и искусственных волокон, пластических масс и полупродуктов. Значительно расширятся действующие предприятия.

Успешное решение задач, поставленных майским Пленумом ЦК КПСС, будет зависеть как от выполнения большой программы по строительству новых заводов и цехов, так и от улучшения технического уровня действующих предприятий.

Коллективы заводов разработали 82 крупных мероприятия, направленных на организацию 22 новых производств, в том числе капролактама, синтетических и искусственных волокон, стеклопластиков, синтетического фенола, полуэфирных смол, пенополиуретана, новых красителей и др.

Предусмотрен ряд мероприятий по внедрению автоматизации и механизации отдельных технологических процессов. Так, коллектив азотнотукового завода решил автоматизировать отделения синтеза аммиака и слабой азотной кислоты.

Коллективы заводов химического управления наметили реализовать 20 мероприятий по увеличению мощностей существующих производств и 15 мероприятий по совершенствованию технологических процессов, в том числе получения фталевого ангидрида из низких сортов нафталина на Кемеровском коксохимическом заводе, получение изоактивного спирта по непрерывной схеме, обжиг колчедана в кипящем слое и др.

На всех заводах намечается квалифицированное использование отходов производств и ликвидация вредных выбросов. Будут ликвидированы выбросы сернистого газа, за счет чего увеличится выпуск серной кислоты на 1.000 тонн в год. Предусматривается увеличить производство сульфата аммония, пиридиновых оснований и фенолов за счет переработки аммиачных вод бензольно-нафталинового цеха коксохимзавода.

Реализация этих мероприятий позволит высвободить на заводах управления более 500 вспомогательных рабочих и сэкономить 100 млн. рублей в год.

— Настала необходимость расширить цехи контрольно-измерительных приборов и автоматики, — говорит главный инженер анилинокрасочного завода Н. А. Лодыгин. — На нашем заводе длительный период велись работы по автоматизации одного из процессов получения красителей, но собственными силами без помощи научно-исследовательских институтов эту работу выполнить не смогли. Совнархозу необходимо шире привлекать к автоматизации научные силы страны.

— Для более широкого внедрения автоматики управлению химической промышленности необходимо создать монтажное управление по автоматике, которое бы выполняло работы на всех заводах, — предлагает главный инженер азотнотукового завода З. П. Пословская. — Наш коллектив в прошлом году решил строить цех КИП и автоматики, но плановый отдел управления химической промышленности совнархоза ранее выделенные средства снял с нашего завода. Вот и попробуй расширять автоматику.

— Большой рост производительности труда может дать безостановочное проведение капитальных ремонтов оборудования, — говорит инженер С. Е. Рощин.

— Нашему коллективу нужно увеличить производительность труда в два с половиной раза, — заявляет главный инженер завода «Карболит» А. П. Габер, — а новому мощному цеху управление химической промышленности планирует об'ем производства всего на 30 процентов проектной мощности цеха. Откуда же будет расти производительность труда?

Известно, что автоматику применять можно только на крупносерийном производстве, продолжает оратор, а нам планируют чуть ли не единичные изделия. Выпуск мелких партий продукции нужно либо расширять, либо передавать другим предприятиям.

— В нашем экономрайоне не решается вопрос комплексного использования местного сырья, — говорит главный инженер Кемеровского коксохимзавода Е. И. Яхнис. — Только 30 процентов коксового газа идет на выработку химических продуктов, а остальной используется на топливо. Это, по меньшей мере, расточительство народного добра.

Начальник центральной заводской лаборатории завода «Карболит» Б. Н. Ротенберг поднял вопрос о пересмотре установленных стандартов выпускаемой продукции и укреплении центральных заводских лабораторий.

Участники совещания одобрили разработанные мероприятия по внедрению автоматики и механизации на химических заводах Кузбасса.

Есть чем гордиться!

Я говорю это без хвастовства. То, чего мы достигли, завоевано упорным трудом. На самом деле, без напряжения навряд ли можно было выполнить план, освоить 7 млн. 185 тысяч рублей, а коллектив наш перекрыл его — освоил 8 млн. 197 тысяч рублей. Выработка на рабочего составила 141 процент. И хорошо еще то, что мы сумели получить около 550 тысяч рублей сверхплановых накоплений.

Сейчас мы заняты реконструкцией кирпичного завода комбината стройматериалов, а также строим цех химико-фармацевтического завода. С огоньком, от всей души работают на строительстве бетонщик Богдан Петрович Лапцута, каменщик Александр Дмитриевич Рохвалов, Анна Степановна Коробова, Мария Яковлевна Вольф, Евдокия Александровна Кондур.

Строитель — хорошая, почетная профессия. Создавать — это значит приносить людям величайшие блага. Мы гордимся своим трудом и всегда готовы выполнять любое задание.

В. ГЕТМАНОВ,
бригадир Судженского стройуправления треста «Кемеровошахтострой».

Международная жизнь

Корейский народ празднует 13-ю годовщину своего освобождения

ПХЕНЬЯН, 15 августа. (ТАСС). Сегодня исполнилась 13-я годовщина освобождения корейского народа Советской Армией от колониального ига японского империализма.

В Пхеньяне состоялся сегодня парад вооруженных сил Корейской Народной армии и массовая демонстрация трудящихся столицы.

В 8 часов утра на центральную трибуну поднимаются руководители Трудовой партии Кореи и правительства республики во главе с Ким Ир Сеном.

На просторной площади выстроились готовые к параду войска. Министр национальной обороны КНДР генерал армии Ким Гван Хеп принимает рапорт командующего парадом генерал-полковника Ли Квон Му, об'езжает воинские части, здоровается с солдатами и офицерами, поздравляет их с праздником. Затем Ким Гван Хеп поднимается на трибуну и произносит приветственную речь.

Оркестр исполняет государственный гимн КНДР. Начинается военный парад. По площади чеканным шагом проходят пехотинцы и моряки. Их сменяют мотопехота, артиллерия, танки. Над площадью стремительно проносятся самолеты.

После парада состоялась демонстрация, в которой приняли участие более 300.000 человек. Мимо трибун, приветствуя руководителей партии и правительства республики и представителей братских стран, проходят рабочие, крестьяне окрестных сел, работники государственных учреждений, студенты и пионеры. Они несут лозунги, на которых начертаны слова благодарности советскому народу, лозунги, выражающие непреклонную волю корейского народа крепить дружбу с советским народом и всеми народами могучего социалистического лагеря, а также решимость добиться мирного об'единения родины, сорвать планы империалистической реакции, направленной на развязывание новой войны. Многочисленные транспаранты рассказывают о больших трудовых победах народа в борьбе за выполнение пятилетнего плана. Сегодня вечером тысячи пхеньянцев вышли на залитые ярким светом площади и улицы города, чтобы принять участие в народном гулянье.

Демонстрации трудящихся состоялись и в других городах республики.

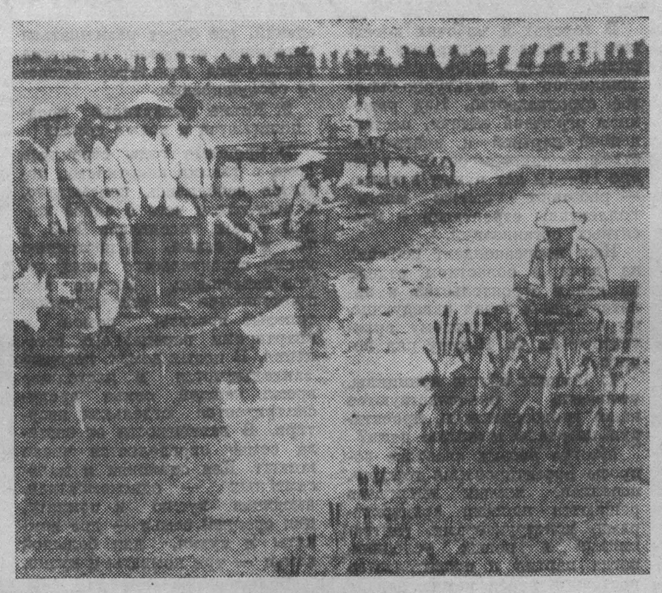

В Китайской Народной Республике проводится большая работа по внедрению новой техники в сельское хозяйство. В рисосеющих районах страны популяризируются новые рисопосадочные машины, использование которых будет иметь большое значение в связи с применением метода уплотненной посадки риса.

НА СНИМКЕ: испытание деревянной рисопосадочной машины изобретателя Дай Мао-яна в Пекинском исследовательском институте сельскохозяйственных машин.

Фотохроника ТАСС.

Празднование 11-й годовщины независимости Индии

ДЕЛИ, 15 августа. (ТАСС). Сегодня индийский народ отмечает 11-ю годовщину своей независимости. В Красном форте — городской цитадели столицы Индии состоялась торжественная церемония, посвященная этому знаменательному событию. Под звуки национального гимна Индии премьер-министр Джавахарлал Неру поднял государственный флаг республики Индии над крепостью, являющейся символом борьбы индийского народа за свою свободу.

Затем Неру обратился с речью к многочисленным представителям индийской столицы, собравшимся перед Красным фортом. Со времени независимости, сказал Неру, прошло 11 лет. Эти годы были годами успехов и недостатков, годами различных затруднений. Однако, отметил Неру, Индии принадлежит светлое будущее, целью Индии является построение социализма.

Перейдя к международным проблемам, премьер-министр остановился на положении в Западной Азии. Он сказал, что напряженность в этом районе до некоторой степени уменьшилась. Однако иностранные войска еще находятся там в полной боевой готовности, и поэтому опасность все еще существует. Неру выразил надежду, что народы стран Западной Азии добьются свободы и независимости.

☆ ☆ ☆

По случаю празднования Дня независимости Индии президент Индийской республики Раджендра Прасад обратился с посланием к народу Индии, в котором пожелал своим соотечественникам дальнейших успехов в деле экономического и политического развития страны.

Торжественные церемонии, посвященные Дню независимости, состоялись также в Бомбее, Калькутте, Мадрасе и многих других городах.

Сегодня в президентском дворце в Дели состоялся большой прием, устроенный вице-президентом республики С. Радхакришнаном по случаю Дня независимости Индии.

Тяжелая утрата

ПАРИЖ, 15 августа. (ТАСС). Вчера вечером делегация Центрального Комитета Французской коммунистической партии в составе Раймона Гюйо, Франсуа Бийу и Роже Гароди посетила больницу Сент-Антуан в Париже, где скончался Фредерик Жолио-Кюри. Делегация почтила память покойного и выразила семье соболезнование.

Сегодня утром посол СССР во Франции С. А. Виноградов посетил больницу Сент-Антуан и отдал последний долг профессору Жолио-Кюри.

Со вчерашнего дня в адрес Национального совета мира Франции поступает поток телеграмм от сторонников мира различных стран, выражающих глубокую скорбь в связи с тяжелой утратой.

Такие телеграммы получены от руководства Всемирного Совета Мира, от борцов за мир Бельгии и Великобритании.

Член Французской академии наук профессор Лепренс Рэнге заявил, что смерть Фредерика Жолио-Кюри является великой утратой для французской науки. Мы не забудем, сказал он, что наука обязана Фредерику Жолио-Кюри и его супруге Ирэн Жолио-Кюри открытием искусственной радиоактивности.

Председатель высшего совета научных изысканий и технического прогресса, бывший министр Франции г-н Лоншамбон подчеркнул в своем заявлении, что «преждевременная смерть профессора Фредерика Жолио-Кюри, последовавшая за кончиной Ирэн Жолио-Кюри, лишила французскую атомную физику ее самых выдающихся представителей».

Агентство Франс Пресс передало некролог, посвященный Фредерику Жолио-Кюри, в котором характеризует его как выдающегося человека и ученого. «С Фредериком Жолио-Кюри, — говорится в этом некрологе, — исчез один из четырех или пяти великих физиков, создавших науку об атомной энергии».

Чрезвычайная специальная сессия Генеральной Ассамблеи ООН

НЬЮ-ЙОРК, 15 августа. (ТАСС). На дневном заседании 14 августа с энергичной поддержкой советского предложения, предусматривающего незамедлительный вывод американских и английских войск из Ливана и Иордании, выступил глава чехословацкой делегации министр иностранных дел В. Давид. Он выразил надежду, что нынешняя сессия Генеральной Ассамблеи найдет решение, которое обеспечит мир и безопасность на Ближнем и Среднем Востоке.

В. Давид заявил, что чехословацкая делегация полностью поддерживает предложение Советского Союза и требует безотлагательного вывода американских и британских войск из Ливана и Иордании.

Министр иностранных дел Ирландии Ф. Эйкен подчеркнул, что положение на Среднем Востоке таит серьезную угрозу миру во всем мире. Однако, по его мнению, вывод войск США и Англии из Ливана и Иордании не устранит будто бы эту угрозу миру. Он подчеркнул, что народам Ливана и Иордании должна быть предоставлена возможность определять свое будущее свободно и без какого-либо давления извне. Он заявил, что его делегация поддержит резолюцию, обеспечивающую этим странам такую возможность и предусматривающую вывод американских и английских войск.

Представитель Австралии Уокер, обычно выступающий как главный адвокат колониальных держав в ООН, оправдывал агрессию США и Англии в Ливане и Иордании.

На заседании выступил также делегат Иордании Рифаи. Постоянный представитель этой страны при ООН Тукан накануне Чрезвычайной сессии Генеральной Ассамблеи ушел в отставку, заявив, что он не согласен с политикой короля Хусейна. Поэтому из Лондона в Нью-Йорк в срочном порядке был доставлен иорданский посол в Англии Рифаи, который и выступил с клеветой на Об'единенную Арабскую Республику. Он полностью солидаризировался с делегатом Англии, высказался против вывода английских войск из Иордании и тем самым показал кому и для какой цели нужно было его клеветническое выступление.

Представитель Об'единенной Арабской Республики Лютфи, выступая с кратким ответом иорданскому делегату, разоблачил его клеветнические измышления. Все эти обвинения против Об'единенной Арабской Республики, сказал он, понадобились Рифаи лишь для того, чтобы как-то оправдать оккупацию Иордании английскими войсками.

Представитель ОАР снова потребовал немедленного вывода английских войск из Иордании, заявив, что, пока будет продолжаться оккупация Иордании английскими войсками, его страна не будет считать себя в безопасности. Пребывание английских войск в Иордании угрожает не только Об'единенной Арабской Республике, но и миру во всем мире, подчеркнул Лютфи.

Народы мира не допустят атомной войны

ТОКИО, 15 августа. (ТАСС). Сегодня утром в зале университета Васеда состоялось заключительное пленарное заседание первого этапа международной конференции за запрещение атомного и водородного оружия и разоружение, на которой были подведены итоги работы комиссий и групп и утверждены представленные ими доклады.

Участники конференции минутой молчания почтили память скончавшегося председателя Всемирного Совета Мира Фредерика Жолио-Кюри.

Участники конференции приняли ряд резолюций, в которых содержатся требования нормализации отношений с Китайской Народной Республикой и Корейской Народно-Демократической Республикой, вывода американских и английских войск из Ливана и Иордании и выражается протест по поводу проведенного на днях Соединенными Штатами нового испытания ядерного оружия. Участники конференции единодушно квалифицировали это испытание, как вызов мировому общественному мнению.

В заключение делегаты конференции единодушно приняли декларацию, в которой провозглашаются цели и задачи борцов за мир и запрещение ядерного оружия.

Указав, что над Японией все более нависает угроза вовлечения в ядерную стратегию США и что западные державы, несмотря на одностороннее прекращение Советским Союзом ядерных испытаний, продолжают сеять пепел смерти, участники конференции заявляют, что в этой серьезной обстановке борцы за мир должны потребовать от США и Англии, чтобы они последовали примеру Советского Союза и заключили при участии СССР международное соглашение о безоговорочном запрещении ядерных испытаний.

Японские борцы за мир и запрещение ядерного оружия от имени 90-миллионного народа Японии требуют в декларации, чтобы правительство Киси решительно отказалось от ввоза ядерного оружия на японскую территорию и от вооружения этим оружием японских войск.

ТОКИО, 15 августа. (ТАСС). Сегодня в Токио открылась вторая часть международной конференции за запрещение атомного и водородного оружия и разоружение. На конференции присутствуют делегаты от 32 стран, представители 9 международных организаций, а также многочисленные представители японских борцов за мир. В повестке дня конференции стоят важнейшие проблемы запрещения ядерного оружия, борьбы за мир и международное сотрудничество.

Американские хозяева в канадском доме

ОТТАВА, 15 августа. (ТАСС). Министр по делам северных территорий Канады Гамильтон, выступая вчера в палате общин, вынужден был признать, что американцы считают теперь «своими» ряд островов и территорий на севере Канады, где они создали военные базы.

Министр заявил, что ни он, ни его подчиненные не могут без разрешения Вашингтона посетить северные районы Канады, где расположены эти американские базы. «Это — позорное положение», — сокрушался Гамильтон.

Лидер оппозиции Пирсон также выразил тревогу по поводу того, что американцы прибирают к рукам арктические районы Канады.

Краткие сообщения

✦ Посольство СССР в Эфиопии устроило общественный просмотр советского цветного документального фильма «Современная Эфиопия». На просмотре фильма присутствовали члены правительства, представители общественности, члены дипломатического корпуса, местные и иностранные журналисты. Общественность Аддис-Абебы проявила большой интерес к советскому кинофильму. Зрители аплодисментами приветствовали советский фильм.

✦ В Пекин по приглашению премьера Государственного совета КНР Чжоу Энь-лая прибыл премьер-министр королевства Камбоджи принц Нородом Сианук и сопровождающие его лица.

✦ Портовые рабочие Буэнос-Айреса и Ла-Платы (Аргентина) начали 48-часовую забастовку в знак солидарности с моряками рыболовных судов, которые бастуют уже полтора месяца, требуя повышения заработной платы. Состоялась также 4-часовая забастовка железнодорожников, требующих выполнения правительственного декрета о повышении заработной платы. Продолжается забастовка врачей и медицинского персонала.

✦ Ежегодная конференция Английской конфедерации профсоюзов рабочих судостроительной и машиностроительной промышленности единодушно решила протестовать против проводимой английским правительством политики замораживания заработной платы и полностью поддержать любые действия, необходимые для того, чтобы добиться удовлетворения требований о повышении зарплаты.

15 августа. (ТАСС).

Огромный успех национальных дней СССР на Всемирной выставке в Брюсселе

БРЮССЕЛЬ, 15 августа. (Спец. корр. ТАСС М. Федоров). Национальные дни Советского Союза на Всемирной выставке в Брюсселе и визит К. Е. Ворошилова в Бельгию вызвали здесь большой интерес к Советскому Союзу, к великим достижениям советского народа, к его культуре и искусству. Бельгийская общественность, выражая удовлетворение в связи с посещением Бельгии Председателем Президиума Верховного Совета СССР, высказывает мнение, что этот визит приведет к улучшению взаимоотношений между Советским Союзом и Бельгией, к укреплению связей между советским и бельгийским народами. В национальные дни СССР советский павильон посетило более 400 тысяч человек, а со времени открытия выставки по 14 августа в нем побывало свыше 17 миллионов человек — 70 процентов всех посетителей выставки.

С огромным успехом прошли выступления Государственного симфонического оркестра Союза ССР, Государственного ансамбля народного танца СССР под руководством И. Моисеева, Государственного украинского народного хора по руководством Г. Веревки и других. Талантливых посланцев советского искусства можно было видеть и слышать в большом концертном зале выставки, на открытой площадке перед павильоном СССР, в кинозале советского павильона, в бельгийском дворце изящных искусств, в цирке Шапито и, наконец, на древней большой площади бельгийской столицы.

В кинотеатрах Брюсселя и других городов страны демонстрировалось несколько десятков советских художественных, научно-популярных и документальных фильмов, в том числе: «Летят журавли», «Сорок первый», «Броненосец Потемкин», «Челкаш», «Человек человеку» и другие.

В спортивных залах демонстрировали свое мастерство выдающиеся советские спортсмены. Большой интерес научных кругов Бельгии вызвали лекции известных советских ученых: академика А. И. Опарина, академика Д. И. Щербакова, д-ра технических наук Б. С. Сотскова и других.

В книгах отзывов посетителей советского павильона появилось много новых записей, авторы которых выражают восхищение успехами Советского Союза и желают советским людям дальнейшего процветания, мирного, созидательного труда.

Перед нами толстая книга в красном кожаном переплете. На ее страницах записи на французском, английском, русском, китайском, арабском, испанском и других языках мира.

«Я не могу выразить своих чувств, мне мешают слезы, — пишет по-русски гражданка Р. Г. — я желаю от всей своей души советским людям большого процветания...» Тут же запись по-французски: «Все мои симпатии, мое восхищение — великому советскому народу». Рядом написано по-немецки: «Я радуюсь вашим успехам. Желаю вашей стране хорошего технического прогресса». Подписано Р. из Германии. «Искренне поздравляю создателей павильона с их великим успехом. Павильон позволил мне оценить русский народ и его труд». Подпись — бельгийский рабочий. Многие записи весьма лаконичны, но выразительны: «Браво спутнику № 3!», «Я хотел бы быть русским! Браво!»

Заявление премьер-министра Иракской Республики

БАГДАД, 15 августа. (ТАСС). Выступая вчера по багдадскому телевидению в связи с первым месяцем, прошедшим со дня революционных событий в Ираке, премьер-министр Иракской Республики Абдель Керим Касем отметил, что успех революции 14 июля был подготовлен длительной борьбой иракского народа за свое освобождение и, в частности, восстаниями 1920, 1936, 1941, 1948, 1952 и 1956 годов.

Сегодня, сказал он, существование Иракской Республики является реальностью. Республика пользуется полной поддержкой иракского народа, который бдительно охраняет ее. Иракская Республика — миролюбивое государство, которое стремится жить в мире со всеми.

Наша революция, заявил Касем, была великой победой дела арабов. Она склонила чашу весов в пользу свободолюбивых сил, которые трудятся во имя благополучия народа, единства страны и всеобщего мира.

В заключение Касем призвал иракский народ к бдительности, не допускать раскола своих рядов и с еще большим единодушием трудиться на благо родины.

Решение правительства Иракской Республики

БАГДАД, 15 августа. (ТАСС). Газеты публикуют заявление представителя министерства иностранных дел о решении совета министров Иракской Республики установить дипломатические отношения и обменяться дипломатическими представителями с Китайской Народной Республикой, Болгарией, Румынией, Польшей, Венгрией, Чехословакией, Албанией и Югославией.

Совет министров принял также решение обменяться торговой и экономической миссиями с Германской Демократической Республикой.

Металлурги Кузбасса — Герои Социалистического Труда

Калибровщик Е. Ф. Савельев

...Шла Великая Отечественная война, фронт требовал все больше самолетов, танков, автомобилей и другой техники. Перед Гурьевским заводом была поставлена задача: увеличить выпуск и освоить новые профили проката для создания новой боевой техники. Особенно много заказов от оборонной промышленности шло на изготовление уголков и другого мелкого проката.

Евстафий Федорович Савельев, известный в коллективе калибровщик, сутками не уходил из цеха. Он то сидел за чертежами, отыскивая более разумный способ прокатки профилей, то обучал вальцовщиков. Старший вальцовщик Г. В. Бадюля вспоминает:

— Мы всегда удивлялись, откуда у этого щуплого человека столько энергии. Савельев мог сутками не отходить от стана. Лишь всегда искрящиеся его глаза несколько краснели, и в таких случаях мы знали, что Евстафий Федорович давно не отдыхал, и упрашивали его пойти домой. Но он обычно улыбался и шутливо говорил:

— Да я, знаете, позавчера лишний час проспал. Вот сейчас и наверстываю...

Около Савельева всегда крутились новички, и он, как заботливый отец, обучал их. Бывшие его ученики, а ныне высококвалифицированные вальцовщики, такие как В. Г. Тиканов, не помнят случая, чтобы Евстафий Федорович повысил когда-либо голос, не ответил на заданный вопрос или отмахнулся от просьбы товарища.

Как одного из лучших специалистов, Савельева назначили старшим калибровщиком. На его уже немолодые плечи легли новые заботы. Он, по сути, стал технологом прокатного цеха. К заводу пред'являлось все больше требований. Мирное время обязывало выпускать другой прокат. И снова старший калибровщик делал все, чтобы завод увеличивал производство металла.

Угольные шахты стали внедрять металлическое крепление в лавах и подготовительных забоях. Потребовался металл особых профилей. Как-то на завод пришло письмо из бывшего Министерства угольной промышленности, в котором металлургов просили изготовить прокат для верхняков металлокрепи в лавах. К письму прилагался чертеж фасона верхняка, он был довольно сложной конфигурации.

Кое-кто на заводе попробовал отмахнуться от трудного заказа:

— В наших-то условиях такого профиля не получить, — говорили они. — Оборудование старое, запорем дело...

Но Евстафий Федорович не сдавался:

— Оно, конечно, оборудование у нас в прокатном не ахти какое, но зато прокатчики отличные, опыт у них большой!

С инженером А. Д. Сливенко (ныне начальник прокатного цеха) и калибровщиком Г. П. Сбегловым Евстафий Федорович в нерабочее время подолгу засиживался за чертежными досками: делали расчеты проката верхняков. Когда все было готово, пошли к директору и доказали, что заказ шахтеров можно выполнить.

Не легко было прокатчикам, но упорство побороло трудности: карагандинские шахты получили металлокрепь.

Савельев — неутомимый новатор. При его непосредственном участии старшие вальцовщики С. П. Гордеев и В. Г. Тиканов разработали и внедрили в производство коробку со специальным припуском при прокатке швеллера № 10. Цех теперь ежегодно будет экономить не менее 40 тысяч рублей.

При прокатке отдельных профилей, когда требовалось задать полосу из первой сразу в четвертую клеть стана «400», приходилось доставлять металл вручную. Производительность агрегата снижалась, рабочие уставали. Группа рационализаторов во главе с Е. Ф. Савельевым сконструировала и установила обводной аппарат, позволяющий полностью механизировать процесс подачи полосы из первой клети, если надо, в третью и четвертую. Внедрение этого новшества позволило высвободить часть рабочих, повысить производительность стана.

Когда на заводе говорят о том, что за последние пять лет прокатчики освоили девять и усовершенствовали шестнадцать специализированных профилей и сейчас могут выпускать фасоны до 76 наименований, то не забывают сказать о роли и заслуге в этом старшего калибровщика Евстафия Федоровича Савельева.

Коммунист Е. Ф. Савельев — активный общественник: он хороший агитатор, член партийного комитета завода.

С горячим одобрением металлурги и все трудящиеся Гурьевска встретили Указ Президиума Верховного Совета СССР о присвоении Евстафию Федоровичу Савельеву высокого звания Героя Социалистического Труда. Это награда за выдающиеся заслуги металлурга-ветерана.

А. КУРГУЗИКОВ.
(Корр. «Кузбасса»).

Отпуск прошел отлично

Более 300 рабочих и служащих промышленных предприятий Прокопьевска провели нынче свои отпуска в экскурсиях по городам родной страны. Очень довольны своим отпуском плотник обмоточного цеха В. Костенко и конструктор отдела главного механика завода «Электромашина» Ф. Волкова. По экскурсионным путевкам они побывали в городе Ленинграде—колыбели русской революции.

— Проведенная в Ленинграде неделя останется для нас памятной на всю жизнь, — говорит В. Костенко. — Мы счастливы тем, что осмотрели все памятные места, дорогие народу их связью с жизнью и деятельностью В. И. Ленина.

Осмотр всех этих мест они начали с Финляндского вокзала, где в октябре 1917 года революционный Питер встречал своего вождя. Затем в автобусе проехали по улицам и осмотрели кварталы, где жил Ильич, побывали в рабочем кабинете В. И. Ленина в Смольном.

Большое впечатление произвел на них Петродворец и основанный еще при Петре I музей, где сейчас собраны ценнейшие экспонаты о быте и культуре народов всего земного шара. Интересно было посетить Пушкино, где проводил лицейские годы великий русский поэт А. С. Пушкин.

В заключение экскурсии они на комфортабельном теплоходе «Короленко» совершили прогулку по Неве, Ладожскому озеру, реке Свирь и Онежскому озеру.

(Корр. «Кузбасса»).

———

Интересная находка

На днях в Анжеро-Судженский горисполком пришла жительница улицы Новая Сахалинка А. Д. Глазунова. Она принесла ценную находку — около двух килограммов монет. Деньги были случайно обнаружены членами семьи, когда они рыли новое подполье.

Монеты оказались различных достоинств. Они — из сплава, в котором явно присутствуют серебро и медь. На многих изображены с одной стороны головы в короне, с другой — корона, под ней — одноглавый орел и всадник. Можно легко прочесть: «Сигизмунд III». Есть и дата — 1626 1627 гг. Сколько пролежали монеты в земле — трудно сказать.

Находка, несомненно, будет небезынтересной для областного краеведческого музея.

(Корр. «Кузбасса»).

Над чем работают наши градостроители

В городах и рабочих поселках Кузбасса в широких масштабах ведется промышленное, жилищное и культурно-бытовое строительство. Над решением огромной задачи, поставленной партией и правительством — ликвидировать в течение 10—12 лет нужду в жилье, — работают сейчас многие коллективы строителей и проектных организаций.

Наш корреспондент побывал на днях в областном отделе по делам строительства и архитектуры и задал заведующему отделом, областному архитектору А. Ф. Пухову ряд вопросов.

1. Каковы общие принципы, которыми руководствуются наши градостроители, проектируя кварталы и жилые дома?

Многие весьма сложные вопросы проектирования городов, поселков, жилых кварталов решаются нашими архитекторами, конструкторами, сантехниками в новых условиях, когда партия и правительство поставили перед нами задачу — строить удобные жилые дома для трудящихся, недорогие по стоимости, долговечные в эксплуатации.

Если в прошлом наши архитекторы, подражая примеру проектировщиков центральных проектных институтов, увлекались внешнепоказной стороной архитектуры, то теперь главное внимание уделяется правильной постановке домов, удобному расположению детских учреждений и школ, озеленению и благоустройству кварталов, возможности ведения работ на строительной площадке индустриальными методами.

Взять, например, такой вопрос, как расположение магазинов в первых этажах жилых домов. Раньше все магазины, за исключением больших универмагов, располагались в первых этажах жилых домов. Это несло целый ряд неудобств. Появлялась необходимость в'езда автомашин в жилой квартал, что связано с опасностью для детей. Во дворе жилого дома обычно скоплялся открытый склад ящиков, бочек и т. п. Все это неудобно и для живущих в квартале, и для работающих в магазине. Поэтому в новых кварталах предусматривается строительство специальных зданий, где будут размещаться магазины, столовые и другие учреждения культурно-бытового обслуживания.

2. Какие квартиры предполагаются в новых домах?

В прошлые годы строились дома с такими квартирами, которые заселялись покомнатно, в результате чего в одной жилой секции поселялось 2—3, а то и 4 семьи. В настоящее время строительство таких домов запрещено. Вместо них применяются утвержденные типовые проекты домов с квартирами посемейного заселения. В новых домах, которые закладываются в настоящее время, каждой семье предусматривается отдельная квартира. В зависимости от состава семьи определяется число комнат. Для одиноких и малосемейных — однокомнатная, имеющая кухню и комнату, для средней семьи — две комнаты и кухня, для большой семьи — три комнаты и кухня.

Большое значение для нас имеет строительство жилья для молодежи. Города Кузнецкого бассейна бурно растут. К нам на новостройки приезжает много молодежи. Как решать вопрос обеспечения ее жильем? Видимо, обычные жилые дома и общежития для этого не подходят.

Совет Министров СССР в своем постановлении обратил внимание на необходимость строительства жилых домов для одиночек и малосемейных граждан. Типовой проект этого дома предусматривает устройство однокомнатных квартир, выходящих в общий коридор.

3. Какова цель показательного строительства и что делается в Кузбассе по этому вопросу?

Цель показательного строительства — без дополнительных капиталовложений построить такие кварталы и поселки с применением новых типовых проектов, которые по своему качеству, благоустройству, планировочным и конструктивным решениям служили бы на ближайшие 3—5 лет образцом для массового государственного строительства в городах и рабочих поселках.

Застройка и благоустройство жилого района или квартала должны обеспечить наиболее благоприятные условия для проживания в них населения при соблюдении норм плотности застройки, строительства необходимых детских и обслуживающих учреждений, озеленения территории квартала. Показательное строительство должно осуществляться на высоком техническом уровне.

Такое строительство решено, например, организовать в поселке Грамотеинских шахт. Этот поселок будет построен в районе деревни Грамотеино, на берегу реки Ини, близ дороги Белово — Ленинск-Кузнецкий. Участок для этого строительства имеет ровный рельеф и удобные условия для строительства. Проектом предусматривается жилье из расчета девять квадратных метров на жителя. В поселке будут построены необходимые об'екты культурно-бытового назначения: школы, детские сады и ясли, больничный комплекс, магазины и др.

Недавно технический совет при областном отделе по делам строительства и архитектуры рассмотрел проект планировки этого поселка. В обсуждении проекта приняли участие архитекторы, строители, научные сотрудники Западно-Сибирского филиала Академии строительства и архитектуры СССР. Институт ВНИИ-Гидроуголь под руководством автора проекта архитектора В. И. Геращенко сейчас дорабатывает проект и в ближайшее время представит его на рассмотрение исполкома областного Совета.

4. Какие еще новые поселки будут строиться в Кузбассе?

Строительство рабочих поселков в нашей области тесно связано со строительством угольных шахт и разрезов. В местах наиболее мощных угольных месторождений возникли такие крупные города, как Прокопьевск, Киселевск, Ленинск-Кузнецкий и другие.

Сейчас шахты проектируются и строятся не только в районах угольных городов, но также и в необжитых местах, где разведаны мощные отложения угля. Институт Кузбассгипрошахт разрабатывает проекты поселка Бирюлинских шахт в Кемеровском районе, Карагайлинских в Прокопьевском районе и другие.

Коллектив института Кузбассгорпроект разрабатывает проект планировки поселка Казского рудника в Горной Шории. Перед архитекторами возникла трудная задача проектирования населенного пункта в горных условиях. Несмотря на сложный рельеф, в чертежах и макетах уже вырисовываются контуры благоустроенного рабочего поселка, который расположится на живописном склоне горы.

5. Над какими интересными проектами работают сегодня архитекторы Кемерова и Сталинска?

Коллектив архитекторов Кемерова продолжает разрабатывать детальные проекты планирования и привязки типовых проектов в центральной части города Кемерова. Одновременно с этим разрабатываются проекты застройки в заискитимской части города для трудящихся завода искусственного волокна, который будет строиться в Кемерове. Этой работой руководит архитектор Г. Ф. Федорин. Совнархозу следует как можно скорее решить вопрос с проектированием и строительством в этом районе инженерных коммуникаций, без которых невозможно начать в этом районе жилищное строительство.

Архитектор облпроекта С. А. Белоусов занят составлением рабочих чертежей реконструкции кинотеатра «Москва», архитектор М. Т. Трофимов делает рабочие чертежи концертного зала филармонии. Группа архитекторов облпроекта занимается привязкой школы, детских учреждений в заискитимском районе.

Крупный жилой район по ул. Вокзальной в г. Сталинске проектирует коллектив Сталинского Кузбассгорпроекта. Руководители творческого коллектива — главный архитектор города т. Савченко и архитектор т. Царапкина — в своем проекте предусмотрели последние достижения градостроительной практики и добились хорошего решения проекта этого крупного жилого района.

Сталинское отделение Гипрогора работает над проектом 36-го квартала по Ворошиловскому шоссе. Этот же коллектив разрабатывает рабочие чертежи пединститута в гор. Сталинске, делает детальный проект планировки Абагура и т. д.

6. Какой вклад вносят архитекторы в строительство жилья для трудящихся Западно-Сибирского металлургического завода?

Строящийся металлургический завод является крупнейшим предприятием на востоке нашей страны, с которым будет связано строительство других крупных предприятий в районе города Сталинска: угольных шахт, метизного и трубопрокатного заводов. Возникновение этих крупных предприятий приведет к бурному росту городского населения.

Правильно разместить жилье для всех трудящихся — задача нелегкая. Ведь значительные территории этого района г. Сталинска угленосные, где нельзя строить. Здесь находится пойма реки Томи. Территория затапливается в весенние разливы. Кое-где неровен рельеф. В целях правильного размещения здесь жилых районов Московский Гипрогор разработал схему расселения Сталинского промышленного узла. Согласно этой схеме, которая утверждена облисполкомом, жилье для нового завода-гиганта Сибири в течение ближайших лет будет размещаться на Островской горе и на так называемой Нижне-Островской площадке. Здесь уже строится благоустроенный жилой район по проекту Кузбассгорпроекта.

В последующие же годы жилье будет строиться в районе села Ильинского, на левом берегу Томи. Через реку будут построены коммунальный и железнодорожный мосты, которые свяжут промышленный район с новым городом.

7. Справляются ли проектировщики Кузбасса с возложенными на них задачами?

Пока, к сожалению, утвердительного ответа на этот вопрос дать нельзя. И совсем не потому, что наши архитекторы недостаточно подготовлены. Практика показывает, что и кузбасские архитекторы могут решать сложные задачи, творческие вопросы. Дело все в том, что наши местные проектные организации еще малочисленны. Они не имеют необходимой материальной базы, жилья и т. п. Поэтому большая часть проектных работ выполняется за тридевять земель, за пределами области. Разве можно признать нормальным, что в Кемерове нет ни одного института гражданского проектирования.

НА ТОМИ. Фото **В. Симакова.**

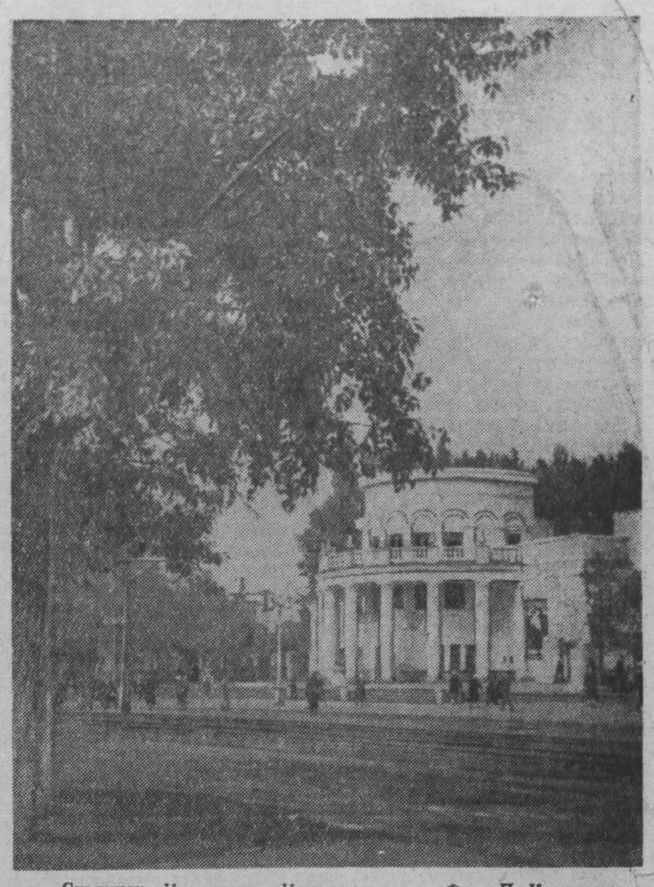

Сталинск. Кинотеатр «Коммунар». Фото **П. Костюкова.**

На заводе делают аэроионизатор

Рабочие кемеровского завода «Кузбассэлектромотор» с большим интересом прочитали в газете о том, что на Первомайском электромеханическом заводе имени Карла Маркса (Украина) установлена разработанная доктором медицинских наук профессором А. К. Пислегиным установка — аэроионизатор.

— Ведь такую установку можно было бы сделать и у нас, только понадобятся чертежи! — эту мысль, поданную рабочими, поддержали партком, завком, директор завода т. Мелешко.

Найдены были и деньги из средств, ассигнуемых на мероприятия по технике безопасности. Тепло откликнулись на просьбу кузбасских электромашиностроителей первомайцы — они быстро выслали необходимые чертежи.

Сейчас на заводе идут работы по изготовлению аэроионизатора, их планируют закончить в конце сентября. Тогда трудящиеся будут получать лечебные процедуры. Аэроионизатор насыщает воздух мельчайшими отрицательно заряженными ионами, благоприятно отражающимися на здоровье, снимающими усталость и головную боль. Аэроионизатор способствует лечению больных гипертонической болезнью, бронхиальной астмой и некоторыми другими заболеваниями.

В. Федоров.

Колхозники едут на курорты

На отчетно-выборном собрании в колхозе имени XIX партс'езда, Топкинского района, вновь избранный председатель сельхозартели В. Ф. Кирьянов внес предложение ежегодно приобретать несколько путевок на курорты и в дома отдыха для членов колхоза. Собрание горячо поддержало предложение. Сейчас оно уже претворяется в жизнь. Первые жители села Глубокого уехали в различные здравницы страны. Это знатные труженики полей, а также инвалиды труда и войны.

А. Слепышев.

Новая кумысолечебница

Новая кумысолечебница в Промышленновском районе уже завоевывает признание у жителей Кузбасса. Скажу о себе. За 26 дней пребывания здесь я почувствовал заметное улучшение в здоровье, новый прилив сил. И так — каждый, кому посчастливилось тут отдыхать. От всего сердца благодарю медицинских работников новой здравницы.

М. Бейсов.

На кубок области по шахматам

Продолжаются игры на кубок области по шахматам. После того, как в первом туре потерпели поражение шахматисты областного центра, шансы команд других городов значительно возросли.

Между тем во втором туре, состоявшемся 10 августа, сильный шахматный коллектив г. Сталинска проиграл спортсменам г. Гурьевска со счетом 2,5:3,5. Команда г. Юрги, выигравшая у кемеровских спортсменов, проиграла во встрече с шахматистами г. Киселевска с разгромным счетом 1:5. Мариинцы одержали вторую убедительную победу, выиграв у шахматистов г. Анжеро-Судженска со счетом 4,5:1,5. Прокопчане вышли победителями во встрече с шахматистами г. Осинников (4:2). Таким образом, в полуфинале, который состоится в воскресенье, 17 августа, шахматисты г. Прокопьевска будут принимать команду г. Гурьевска, а команда г. Киселевска — спортсменов г. Мариинска. Победители этих игр встретятся в финале 24 августа.

Н Нефедов,
главный судья соревнований, судья республиканской категории.

Редактор Ф. Е. ДЕМИН.

Кто же укротит строптивых?

По письму колхозников

———

В редакцию пришло коллективное письмо из колхоза имени Сталина, Анжеро-Судженского района.

— Несмотря на заботу партии и правительства о под'еме сельского хозяйства, — говорится в письме, — в нашем колхозе за последние годы дела идут все хуже и хуже. Нас обогнали все соседние артели Ижморского и Анжеро-Судженского районов, хотя никаких стихийных бедствий у нас не случалось, и условия для развития хозяйства не хуже других.

Причина состоит в том, утверждают авторы письма, что председатель колхоза А. К. Жуков и его заместитель Давыдович не могут сработаться. Каждый в личных выгодах и во вред общему делу использует недостатки другого; бригадиров и других руководящих работников они подбирают не тех, кто болеет за интересы колхоза, а кто им нужен, даже если они неавторитетны, неспособны руководить людьми. Примером может служить бригадир первой бригады П. А. Рыбалченко — пьяница и вымогатель.

Дальше перечисляются все похождения Рыбалченко и просьба — помочь избавиться от этого самодура, а правлению колхоза и партийной организации подсказать пути укрепления артельного хозяйства.

Что же показала проверка этой жалобы?

Прежде всего о Рыбалченко. Он член КПСС, бригадир полеводческой бригады. Но, к сожалению, характеристика, данная ему в письме, полностью подтвердилась. Вот несколько фактов.

В колхозе все помнят, как Рыбалченко похитил семена лука и овса. Об этом сообщалось даже в районной газете «Колхозная правда», но на него это не подействовало. Весной было решено перенести клуб на новое место. Клуб перенесли, а весь тес с его крыши оказался на усадьбе Рыбалченко.

В 1957 году он, пьяный, заехал на животноводческую ферму, оскорбил доярок. За это был отстранен от руководства бригадой, но вскоре председатель артели А. К. Жуков, несмотря на возмущения колхозников, восстановил его в прежней должности. Пользуясь покровительством, Рыбалченко пуще прежнего продолжает пьянствовать и хулиганить. Однажды, напившись, ломился в дом пожилой колхозницы Тэкви Мислив, а 11 июня 1958 г. пришел пьяный в свинарник, сбросил с себя одежду и, потеряв всякий рассудок, стал гоняться за женщиной.

Народный суд недавно осудил Рыбалченко за это на 15 суток заключения (какой мягкий приговор!). Но по ходатайству А. К. Жукова его освободили на другой же день. Явившись в колхоз, он на бригадном собрании самодовольно заявил:

— Посадить Рыбалченко? Не выйдет! А вот тем, кто жалуется, житья не дам...

И не дает. А Жуков лишь посмеивается над «шутками» своего любимого бригадира, который во всем поддерживает его, льстит своему покровителю. Да и характером они схожи. Председатель тоже редко разговаривает с рядовыми колхозниками, чаще грубит да сквернословит. С мнением правления не считается, замечаний в свой адрес не терпит.

Передовая свинарка Зинаида Приходько часто от имени своих подруг напоминала председателю, что не хватает инвентаря, нет халатов, мало кормов. Это Жукову не понравилось, и он уволил ее как дезорганизатора. Приходько была восстановлена благодаря вмешательству райкома партии, но она уже не пошла на свиноферму и сейчас работает на заготовке кормов. Так же поступил он и с лучшей дояркой, комсомолкой Раей Киселевой, которая покритиковала Жукова: председатель, мол, не бывает на ферме, не разговаривает с нами и не помогает в работе, а ведь он специалист по животноводству.

В нынешнем году проведено всего шесть заседаний правления, вместо 14 по уставу. На них говорит, как правило, только один Жуков, никаких возражений и даже предложений он не принимает. «Я сам знаю» — пресекает он любую попытку высказаться кого-нибудь из членов правления.

А. К. Жуков строит собственный дом, но не в с. Мальцево, где находится центральная усадьба колхоза, а в Яе. Один из районных руководителей сказал: «Не важно, где будет жить председатель, важно как он будет руководить хозяйством». Сам же Жуков считает наоборот: наплевать на колхоз, надо построить себе хороший дом и побыстрее. Поставил сруб на одном месте — не понравилась усадьба, перенес на другое. Правление артели запретило ему использовать для личных нужд машину «ЗИС», но Жуков на это рукой махнул. 6 июля был организован воскресник по заготовке кормов, в колхоз на помощь приехали горожане, а председатель на машине уехал на строительство своего дома.

В колхозе он — редкий гость. 24 июля назначил совещание бригадиров, а сам не приехал; был в райцентре, где строится его дом. Общего плана работ в артели нет, не дается пятидневных заданий. Колхозники не знают, сколько они выработали. У бригадира третьей полеводческой бригады З. Забирова, нет даже сажени, чтобы замерить, сколько прополото картофеля или выкошено на лугу.

— Сколько же мы сделали? — спрашивают его члены бригады.

— Не обижу, работайте, за мной не останется, — следует ответ.

Заготовка кормов в колхозе организована плохо. Силоса заложено меньше одной трети потребности. Спрашиваем у шофера В. Комкова:

— Эту яму сегодня успеете закрыть? Ведь третий день возите в нее траву.

— Если Кирилыч (Жуков) машину не оторвет на свой дом, закроем.

Не лучше идет подготовка к уборке урожая. С ранней весны ходит к председателю артели колхозный токарь Василий Степанович Гвоздев.

— Александр Кириллович, сушилки бы надо начинать готовить, разбито все. А ведь их четыре...

— Успеем. Я сам знаю.

Шесть раз после этого приходил В. С. Гвоздев в правление, и напоминал о ремонте сушилок. Но до сих пор они не готовы к приему зерна.

Жуков не считается даже с мнением партийной организации колхоза, а секретаря парторганизации т. Давыдовича пытается при всяком удобном случае скомпрометировать. Во время весеннего сева в полеводческой бригаде Рыбалченко начали сеять уже овес, а в третьей бригаде не закончили еще пшеницу. Давыдович обратился к Жукову:

— Надо немедленно туда семена подбросить, т. Жуков, агрегаты стоят.

— Не дам машину, — коротко бросил председатель и уехал.

Довыдович, будучи заместителем председателя, сам распорядился отправить машину с семенами. За это Жуков пытался снять его с работы.

Не получая поддержки райкома партии в борьбе с самодурством Жукова, коммунисты стали пассивными. Даже член бюро райкома, бригадир тракторной бригады В. Г. Козубов перестал выступать на собраниях:

— Может, ты что скажешь, т. Козубов?

— Да нет, чего говорить.

Некоторые коммунисты повели себя неправильно, потеряли авторитет. О Рыбалченко уже шла речь. Н. Гущин был осужден за самогоноварение. М. М. Михайлусенко еще в 1956 году вышел из колхоза, и сейчас работает по найму: то дом кому подрядится срубить, то берется за выжиг извести. Пьянствует помощник бригадира тракторной бригады Н. Миронов.

Парторганизация не осуществляет контроля за хозяйственной деятельностью правления, не ведет никакой агитационно-массовой работы среди колхозников.

Странную позицию занимает Анжеро-Судженский райком КПСС. Вместо того, чтобы зарвавшегося председателя и других, кто забыл о партийной ответственности, призвать к порядку, в райкоме руками разводят.

— Жуков с нами не считается и разговаривать не хочет, — жалуется инструктор райкома т. Маслов.

— На всех кричит, — дополняет заведующий отделом райкома т. Мазурчик. — Как-то я пытался указать на недостатки, так он и слушать не стал: вы, мол, приезжаете только грязь собирать...

— Секретаря райкома комсомола мальчишкой назвал! — возмущается секретарь райкома КПСС т. Андреев.

Дальше этих разговоров райком не идет. А в колхозе все больше берут верх рыбалченки, михайлусенки и прочие, кому выгодны неорганизованность и беспорядок.

Позволительно спросить райком партии: намерен ли он пресечь эти безобразия?

Г. УМНОВ.
(Корр. «Кузбасса»).

Сегодня в кино и клубах

ЛЕТНИЙ КИНОТЕАТР (филиал кинотеатра «Москва»). **Сибирь на экране № 35. Два друга** (9 — для детей). **Мистер Икс** (10-40, 12-30, 2-20, 4-15, 6-20, 8-15, 10-10). 3-й зал кинотеатра «Москва». **Новости дня № 29. Тайна мудрого рыболова** (9-30, 11 — для детей). **Шофер поневоле** (12-30, 2-25, 4-20, 6-20, 8-15, 10-10).

КИНОТЕАТР «МЕТАЛЛУРГ». **Флаги на башнях** (10, 12, 2 — для детей; 4, 6, 8, 10).

КИНОТЕАТР «ОКТЯБРЬ». **Мексиканец** (10, 2 — для детей). **Сын двух матерей** (12, 3-40, 5-20, 7, 8-40, 10-30).

КИНОТЕАТР «КОМСОМОЛЕЦ». **Встретимся на стадионе** (10, 2 — для детей; 6). **Комсомольск** (12, 4, 8, 10).

КИНОТЕАТР «ХИМИК». **Наш милый доктор** (4 — для детей; 8). **Поддубенские частушки** (6, 10).

ДОМ КУЛЬТУРЫ ШАХТЕРОВ. **Брак по расчету** (4, 6, 8, 10).

ДОМ КУЛЬТУРЫ ХИМКОМБИНАТА. **Повесть о настоящем человеке** (12-30, 2-30). **Идиот** 1-я часть (4-30, 6-30, 8-30).

КЛУБ ГРЭС. **Высота** (10, 11-40, 1-20). **Город зажигает огни** (3, 5, 7, 9 10-50).

КЛУБ КХЗ. **Улица молодости** (3, 5, 7, 9).

КЛУБ «СТРОИТЕЛЬ». **Новые похождения кота в сапогах** (2 — для детей). **Орел 101** (4, 6, 8, 10).

КЛУБ ШАХТЫ «ЦЕНТРАЛЬНАЯ». **Кинокомедии Чарли Чаплина** (8, 10).

КЛУБ КМС (ул. Мичурина, 210). **Фальшивый кумир** (6, 8, 10).

18 августа

ЛЕТНИЙ КИНОТЕАТР (филиал кинотеатра «Москва»). Журнал **Потушить очаг войны на Арабском Востоке. Дело еще не закончено** (9, 10-40 — для детей; 12-20, 2, 3-40, 5-20, 7, 8-40 10-20). 3-й зал кинотеатра «Москва». **Сибирь на экране № 35. Лиса и волк** (9, 10-10 11-20 — для детей). **Мистер Икс** (12-30, 2-25, 4-20, 6-20, 8-15, 10-10).

КИНОТЕАТР «МЕТАЛЛУРГ». **Иван Грозный** 1-я серия (9, 11-10 — для детей; 5-40, 10). **Ночной патруль** (1-20, 3-30, 7-50).

КИНОТЕАТР «ОКТЯБРЬ». **Последний из Сабудара** (10-20, 2 — для детей; 8-40). **Первые радости** (12, 3-40, 6-40, 10-30). Документальный фильм **По Венеции** (5-30).

КИНОТЕАТР «КОМСОМОЛЕЦ». **Максим Перепелица** (10, 2-10 — для детей; 6-20). **Сельский врач** (11-50, 4, 8-10).

КЛУБ ГРЭС **Два капитана** (10, 11-40, 1-20). **Флаги на башнях** (3, 5, 7, 9, 10-50).

АДРЕС РЕДАКЦИИ И ИЗДАТЕЛЬСТВА: г. Кемерово, ул. Сталина, № 66. **ТЕЛЕФОНЫ:** редактора 2-24, заместителя редактора 8-05, секретаря 2-53, секретариата 4-85, отделов редакции: партийной жизни 8-63, пропаганды 4-57, обзоров местной печати 11-52, угольного 1-21, промышленности и транспорта 2-37, сельскохозяйственного 4-57, отдела культуры и быта 15-36, информации 14-21, отдела писем 11-52, отдела об'явлений 6-83, ночной прием информации 1-21, бухгалтерии 6-83, технического секретаря 15-67, директора типографии 3-96.

ОП08415. Типография «Кузбасс» облполиграфиздата. Тираж 180.000. Заказ № 4554.