Пролетарии всех стран, соединяйтесь!

КУЗБАСС

ОРГАН КЕМЕРОВСКОГО ОБЛАСТНОГО И ГОРОДСКОГО КОМИТЕТОВ КПСС, ОБЛАСТНОГО И ГОРОДСКОГО СОВЕТОВ ДЕПУТАТОВ ТРУДЯЩИХСЯ

Год издания 37-й | № 176 (9389) | Суббота, 26 июля 1958 г. | Цена 20 коп.

СЕГОДНЯ В НОМЕРЕ:

Об итогах выполнения государственного плана развития народного хозяйства РСФСР в первом полугодии 1958 года (1 стр.).

ИЗ РЕДАКЦИОННОЙ ПОЧТЫ. **М. Подгорбунский, А. Дмитриев, В. Ефремов и др.** — Набережные — для отдыха горожан. **А. Ефимов.** — О воспитании коллектива надо заботиться. **В. Иголинская, В. Требин и др.** — Когда в товарищах согласья нет... Фельетон **М. Небогатова.** — Барзасская дубинушка (2 стр.).

МЕЖДУНАРОДНАЯ ЖИЗНЬ (3 стр.). **А. Журавлев, П. Куликов, В. Самодуров.** — Это — глаза шахты! (3 стр.).

ОЧЕРК. **А. Ивачев.** — Год вступления в партию — 1905-й... (4 стр.).

Спасибо Родине!

МИТИНГ КУЗНЕЦКИХ МЕТАЛЛУРГОВ

СТАЛИНСК, 24 июля. После дневной смены на площади Победы состоялся многолюдный митинг кузнецких металлургов. Открывая митинг, секретарь заводского партийного комитета Н. С. Паренченко сообщил, что Президиум Верховного Совета СССР наградил большую группу работников черной металлургии. 15 кузнецким металлургам присвоено высокое звание Героя Социалистического Труда, 24 — награждены орденом Ленина, 61 — орденом Трудового Красного Знамени, 76 — орденом «Знак Почета». Оратор призвал собравшихся новыми трудовыми успехами ответить на высокие награды.

Главный инженер комбината А. И. Бородулин поблагодарил Коммунистическую партию и Советское правительство за награды и рассказал в своем выступлении об успехах, достигнутых в первом полугодии, а также о некоторых недостатках в работе комбината.

На трибуну поднимается Герой Социалистического Труда, член Президиума Верховного Совета СССР, сталевар М. М. Привалов. Он сказал:

— Трудно подобрать слова благодарности нашей Коммунистической партии и Советскому правительству за высокую честь, которую они оказали нам, металлургам. Я также глубоко благодарен коллективу Кузнецкого комбината, который воспитал меня. Сюда я пришел простым деревенским пареньком, а стал старшим мастером, членом Президиума Верховного Совета СССР, Героем Социалистического Труда.

На трибуну один за другим выходят Герои Социалистического Труда А. Г. Картавых, К. А. Борисов и И. А. Сомов. Они заверили присутствующих, что будут работать еще лучше на благо нашей великой Родины.

С высокими наградами поздравил металлургов секретарь Сталинского горкома партии Ф. Н. Мальцев.

Участники митинга приняли резолюцию, призывающую кузнецких металлургов увеличивать производство металла, улучшать его качество и снижать себестоимость.

(Корр. «Кузбасса»).

ЭТО НЕ ТОЛЬКО МОЯ ЗАСЛУГА

Трудно передать радость, которая охватила меня, когда я узнал о присвоении мне высокого звания Героя Социалистического Труда. Но было бы неправильно думать, что в хорошей работе бригады, которой я руковожу, только моя личная заслуга. Я здесь только один из винтиков очень важного механизма. А таких винтиков у нас немало, и каждый из них должен быть на своем месте.

Шлаковщиком в нашей бригаде трудится Н. А. Чайковский. Равного ему по опыту и умению, пожалуй, нет на нашей печи. А ведь совсем недавно, каких-то два года назад от него все отказывались, потому что он плохо работал, допускал прогулы. А дело оказалось в том, что у Чайковского замечали только плохое, его ругали и наказывали, не видели хорошее, никогда не поощряли.

Наш мастер А. Д. Поспелов заметил у человека и хорошие стороны и пытался их развить. А я помог ему в этом. Мы больше стали доверять т. Чайковскому, поощрять его самостоятельные действия, инициативу. И теперь он один из лучших шлаковщиков цеха. Так мы воспитываем горновых, и все они очень честно и добросовестно выполняют свои обязанности. Это позволяет нам систематически выполнять план.

Коллектив нашей печи за полугодие выполнил свои годовые обязательства по сверхплановой выплавке чугуна.

В ответ на заботу партии и правительства о металлургах коллектив нашей домны пересмотрит обязательства и выдаст еще несколько тысяч тонн сверхпланового чугуна.

П. ИНЮТИН,
Герой Социалистического Труда, старший горновой первой доменной печи Кузнецкого комбината.

Корма — это мясо, молоко, масло!

ОСНОВОЙ успешного развития общественного животноводства и повышения его продуктивности является прочная кормовая база. Понимая это, труженики колхозов и совхозов нашей области в текущем году расширили посевы силосных культур и однолетних трав.

Особое внимание уделяется производству кукурузы — могучего средства под'ема животноводства. Горячо поддержав почин работников сельского хозяйства Курской области, взявших обязательство получить не менее 300 центнеров зеленой массы кукурузы с каждого гектара, колхозы и совхозы Кузбасса активно включились в социалистическое соревнование. Многие звенья, бригады, передовые хозяйства решили вырастить с гектара до 400—500 центнеров зеленой массы кукурузы.

Но вырастить высокий урожай кукурузы — значит выполнить лишь часть работы. Необходимо вовремя ее убрать, хорошо засилосовать и сохранить корм. Вот почему нужно уже сейчас думать о подготовке к уборке и силосованию кукурузы.

Наряду с этим необходимо усиленными темпами вести сенокос и силосование естественных трав, изо дня в день накапливать корма для зимнего содержания скота. В ряде колхозов и совхозов области своевременно приступили и успешно ведут заготовку кормов.

Хороший пример в этом отношении показывают труженики сельхозартели «Прогресс», Ижморского района. На сенокосе и силосовании занято 150 человек, работает 15 конных косилок и 18 граблей. Простейшие машины играют особую роль, так как в артели нет просторных угодий, где можно применить сложную технику. В колхозе «Прогресс» за декаду заложили 700 тонн силоса.

Ценную инициативу проявили колхозники сельхозартели «Светлый путь» этого же района. Они решили, чтобы каждый трудоспособный на заготовке кормов выработал не менее 30 трудодней. Это позволит колхозу в десять дней выполнить план силосования естественных трав и стогования сена. Примеру колхоза «Светлый путь» последовали другие сельхозартели района.

Дружно, организованно ведут сенокос и силосование естественных трав рабочие Мельковского совхоза, Крапивинского района. Партийное бюро и комитет профсоюза организовали боевое соревнование рабочих, занятых на заготовке кормов, добиваются широкой гласности итогов за каждую пятидневку. Коллектив совхоза проявляет настоящую заботу о накоплении сена и сочного корма.

Факты, однако, показывают, что далеко не все руководители районов, колхозов и совхозов сделали для себя выводы из тех уроков, когда недостаток кормов тяжело отразился на зимовке скота.

В таком районе, как Тяжинский (секретарь райкома т. Стефаненко, председатель райисполкома т. Васильев), в большинстве хозяйств по существу не приступали к сенокосу. Руководители совхоза «Тяжинский» утверждают, что еще рано косить, пусть подрастет трава. Не удивительно, что в совхозе на 20 июля план силосования естественных трав выполнен на 20 процентов, а сена не застоговано ни одного центнера. До сих пор крайне плохо ведут заготовки кормов в колхозе имени Ленина и «Победа». В первой сельхозартели до 20 июля на сено не скосили ни одного гектара травы. План заготовки силоса выполнен на 15 процентов. В колхозе «Победа» заложили 110 тонн силоса (11 проц. к плану), заготовку сена не начинали. Заместитель председателя колхоза т. Черновец, находясь в бригадах, попустительствует отсталым настроениям, не принимает мер к развертыванию заготовки кормов.

Результаты безответственного отношения к закладке силоса и заготовке сена в Тяжинском районе налицо: из 33,5 тысячи тонн силоса на 20 июля заложено только 13 тыс. тонн, из 18,5 тыс. гектаров травы скошены на 2,265 гектарах. Застоговано 330 тонн сена. Дальше с таким положением мириться нельзя.

Недопустимая медлительность с сенокосом и накоплением сочных кормов проявляется в Крапивинском, Яшкинском, Тяжинском, Кузнецком, Итатском и Чебулинском районах. Здесь план заготовки сена выполнен на 11—13 процентов. Подобное отношение к заготовкам сена и силоса, кроме вреда общественному животноводству, ничего принести не может. Повторять ошибки прошлых зимовок, тем более сейчас, когда в нашей области имеются все условия для решительного укрепления кормовой базы, значит проявлять недисциплинированность, безответственное отношение к дальнейшему под'ему общественного животноводства.

Надо помнить, что в кормовом балансе скота силос занимает большой удельный вес. Мы должны в этом году заложить свыше одного миллиона тонн сочных кормов. Однако план силосования выполнен областью только на 25,6 процента.

Проводя сенокос и закладку раннего силоса, необходимо вести тщательный уход за посевами кукурузы и картофеля, вырастить высокий урожай, обеспечить своевременную уборку.

Важно повсеместно ускорить строительство силосных сооружений под кукурузу. Райкомы и райисполкомы, руководители колхозов и совхозов должны организовать строгий контроль за качеством работ по сооружению силосных ям и траншей, чтобы они были добротными и отвечали всем техническим требованиям. Нужно предупреждать даже отдельные случаи порчи кукурузного и другого силоса из-за того, что траншея или яма будут плохо облицованы, из-за того, что то или иное сооружение построено недоброкачественно. Нельзя допустить порчи ни одного центнера сочных питательных кормов.

Хорошие корма — это мясо, молоко, масло! В борьбе за создание прочной кормовой базы, а следовательно, за успешное выполнение взятых на 1958 год социалистических обязательств по производству продуктов животноводства, заготовкам сена и силоса принадлежит решающее место. Заложить больше сочных кормов, накосить больше сена — значит получить больше животноводческих продуктов.

Задача состоит в том, чтобы до массовой уборки урожая и хлебозаготовок завершить сенокос и силосование, чтобы в достатке обеспечить общественное животноводство доброкачественным сеном и сочными кормами.

Об итогах выполнения государственного плана развития народного хозяйства РСФСР в первом полугодии 1958 года

В сообщении Центрального статистического управления РСФСР указывается, что благодаря проведенной перестройке управления промышленностью и строительством и организации Советов народного хозяйства, промышленность РСФСР в первом полугодии 1958 года досрочно — к 26 июня выполнила план производства валовой продукции и большинства важнейших изделий, значительно увеличила об'ем промышленного производства. Как всей промышленностью на территории РСФСР, так и промышленностью, подчиненной Совету Министров республики, план производства валовой продукции выполнен на 104 процента. Выпуск продукции увеличился по сравнению с первым полугодием 1957 года на 10 процентов. Все основные отрасли государственной промышленности выполнили план первого полугодия и обеспечили значительный рост продукции. Значительный рост производства продукции по сравнению с первым полугодием 1957 года достигнут в черной и цветной металлургии, топливной и энергетической промышленности, в машиностроении и металлообработке, в химической и резиновой промышленности, промышленности строительных материалов, лесной, бумажной, деревообрабатывающей, легкой и пищевой промышленности.

Промышленность Советов народного хозяйства выполнила полугодовой план производства валовой продукции на 104 процента. План производства валовой продукции выполнен всеми совнархозами республики, за исключением Сахалинского. Досрочно выполнен план первого полугодия 1958 года по производству многих важнейших изделий тяжелой промышленности и товаров широкого потребления. Промышленность местных Советов выполнила план первого полугодия производства валовой продукции на 103 процента.

Производительность труда рабочих в промышленности РСФСР в первом полугодии 1958 года возросла по сравнению с первым полугодием 1957 года на 6 процентов.

В соответствии с решением майского Пленума ЦК КПСС в РСФСР проводились мероприятия по расширению химической промышленности. Химическая и резиновая промышленность развиваются ускоренными темпами и особенно производство синтетических материалов и изделий из них для удовлетворения потребности населения и нужд народного хозяйства. Высокими темпами развивалось производство основных видов продукции промышленности строительных материалов.

Предприятия лесной, деревообрабатывающей и бумажной промышленности республики выполнили план первого полугодия по основным видам продукции и обеспечили значительный рост производства по сравнению с первым полугодием 1957 года.

Продолжался дальнейший рост производства изделий легкой промышленности. Значительные успехи достигнуты в производстве основных видов продукции пищевой промышленности. В пищевой промышленности увеличены мощности по переработке мяса, животного масла, цельномолочной продукции.

Возросла творческая активность трудящихся в деле технического прогресса. В первом полугодии новаторы производства Российской Федерации внесли свыше 900 тысяч изобретений и рационализаторских предложений. Экономия от внедренных предложений по расчету на год составит около 2,5 миллиарда рублей.

Установленные на первое полугодие задания по снижению себестоимости промышленной продукции и по уровню затрат на рубль товарной продукции выполнены.

Труженики сельского хозяйства республики, претворяя в жизнь решения партии и правительства о дальнейшем развитии колхозного строя, успешно провели весенний сев и выполнили план сева на 102 процента. Проведению весеннего сева в более сжатые сроки и лучшему качеству работ способствовала передача техники от МТС колхозам. Посевные площади всех сельскохозяйственных культур под урожай 1958 года составили 114,5 миллиона гектаров, что на 981 тысячу гектаров больше, чем в 1957 году. Колхозы и совхозы лучше, чем в прошлом году, проводят уход за посевами пропашных культур. На Северном Кавказе, в Поволжье, центральных областях и в основных зерновых районах Сибири зреет хороший урожай зерновых и других сельскохозяйственных культур. Многие колхозы и совхозы собирают урожай зерновых с одного гектара выше чем в прошлом году на 15—20 процентов. Под урожай 1959 года колхозы и совхозы подняли 17,6 миллиона гектаров паров, или на 572 тысячи гектаров больше прошлого года.

Значительно увеличилось по сравнению с прошлым годом поголовье продуктивного скота в колхозах и совхозах, увеличилось также поголовье коров, свиней и овец, находящихся в личной собственности колхозников, рабочих и служащих, в связи с этим в колхозах и совхозах расширилось производство продукции животноводства.

Несмотря на отмену с 1 января 1958 года обязательных поставок государству с личных подсобных хозяйств колхозников, рабочих и служащих, государственные заготовки продуктов животноводства в первом полугодии 1958 года в колхозах и совхозах увеличились по сравнению с тем же периодом 1957 года: мяса — на 23 процента, яиц — на 18 процентов, молока — на 9 процентов и шерсти — на 4 процента.

Дальнейшие успехи достигнуты в развитии транспорта. Возросла по сравнению с первым полугодием 1957 года среднесуточная погрузка на железных дорогах в РСФСР, увеличился грузооборот речного и автомобильного транспорта.

Возросли по сравнению с первым полугодием 1957 года капитальные вложения в черную и цветную металлургию, нефтяную и газовую промышленности, промышленность строительных материалов, машиностроение, химическую, легкую, пищевую и другие отрасли промышленности. Капитальные вложения в жилищное строительство возросли на 21 процент. Во всех отраслях народного хозяйства введены в действие новые производственные мощности.

Численность рабочих и служащих в народном хозяйстве РСФСР к концу первого полугодия 1958 года по сравнению с численностью к концу первого полугодия прошлого года увеличилась на 650 тысяч человек.

Новые успехи достигнуты в повышении материального благосостояния и культурного уровня трудящихся республики. Продолжается перевод рабочих и служащих на сокращенный семи- и шестичасовой рабочий день. В горнорудных, металлургических и коксохимических предприятиях перевод рабочих и служащих на семи- и шестичасовой рабочий день близок к завершению.

За первое полугодие 1958 года население РСФСР получило различных выплат и льгот от государства на сумму свыше 66 миллиардов рублей, что превышает более чем на 6 процентов выплаты и льготы, полученные в первом полугодии 1957 года.

В республике осуществлялось дальнейшее жилищное и культурно-бытовое строительство. Только за счет средств, выделенных по государственному плану, в первом полугодии 1958 года построены и введены в действие жилые дома общей площадью 8 миллионов квадратных метров, или на 1,9 миллиона квадратных метров больше, чем в первом полугодии 1957 года.

План розничного товарооборота в первом полугодии 1958 года выполнен. Увеличилась продажа населению важнейших продуктов питания и товаров широкого потребления. Увеличились поступления в розничную торговлю продовольственных товаров также из местных источников.

Достигнуты дальнейшие успехи в области социалистической культуры РСФСР.

(ТАСС).

Дешевый уголь

Коллектив первого участка шахты № 8 сэкономил миллион рублей

«Коммунизм начинается там, — писал В. И. Ленин, — где появляется самоотверженная, преодолевающая тяжелый труд забота рядовых рабочих об увеличении производительности труда, об охране каждого пуда хлеба, угля, железа и других продуктов...».

В наши дни такая забота рабочих, проявленная в одном месте, быстро получает широкую известность, становится общенародным движением, которое дает стране уже не один, а тысячи пудов хлеба, угля, железа. Так получилось и с почином донецкого горняка Александра Кольчика. В борьбу за снижение себестоимости включились горняки всех бассейнов. Активно ведут ее и шахтеры Кузбасса.

В этой корреспонденции мы расскажем о славных делах одного коллектива — шахтеров первого участка шахты № 8.

За два с половиной года работы участка не было месяца, чтобы здесь не выполнили план. За это время коллектив выдал на-гора свыше ста тысяч тонн угля сверх плана и сэкономил более миллиона рублей.

Эти достижения завоеваны в тех же условиях и при тех же системах разработки, которые есть на многих других участках. Но отличительная черта первого участка — строгая дисциплина, порядок, инициатива.

Процентов 35—40 всех затрат участка на добычу угля приходится на лесные материалы и примерно около половины — на заработную плату. Поэтому руководство коллектива и партийная организация направляют основное внимание на повышение производительности труда и экономное расходование леса.

На угольных предприятиях росту производительности труда часто препятствуют простои рабочих из-за отсутствия очистного фронта, аварий, нечеткости и небрежности в материально-техническом снабжении. На участке т. Скорика нет этих причин. Здесь создан такой запас очистного фронта, которого хватит на выемку угля на пластах на полтора, на три, а то и на четыре месяца.

Плановые производственно-технические показатели руководители участка сообщают всем рабочим, их детально обсуждают с коллективом, здесь очень внимательно прислушиваются ко всем дельным советам горняков. Твердая дисциплина и забота каждого шахтера о коллективе позволили горнякам все два с половиной года проработать без единой аварии. Ни разу за все это время горнотехническая инспекция не останавливала участок или отдельный забой на нем.

С каждым месяцем первый участок увеличивает добычу. В январе при плане 10.400 тонн фактически было выдано 12.167, в мае при плане в 20.500 тонн на-гора отправлено 27.837, в июне при плане 22.500 тонн коллектив добыл 29.132. Рост добычи идет исключительно за счет улучшения организации труда и повышения его производительности. Немалую роль играет и то, что многие рабочие участка настойчиво повышают свою квалификацию и общее образование. Прославленный мастер щитовой добычи бригадир И. М. Выскребенец учится в горном техникуме. В школе рабочей молодежи занимаются монтажник Сидоров, мотористы Ласкин и Горлов.

На участке неплохо организовали распространение передового опыта. Не случайно в среднем здесь выполняют нормы на 146 процентов, а забойщики бригады И. М. Выскребенца—на 160—170 проц. Производительность труда рабочего по участку за последние полгода возросла в два раза.

По-хозяйски относятся на участке к использованию лесных материалов. На добычу каждой тысячи тонн угля здесь расходуется на 6—7 кубометров леса меньше, чем предусматривается планом. О заботливом отношении к крепежу говорят такие примеры. Занятые на проходке рассечек рабочие подметили, что при спуске через крепленую печь одиночных кусков угля сруб сбивается значительно сильнее, нежели при спуске угля сплошным потоком. Заметили — и навели нужный порядок. Теперь при прохождении рассечки в печи устанавливается перепускной люк. Накопится уголь в достаточном количестве — спустят его.

Или такая деталь. Пересыпаясь по печи в бункер, уголь больше всего «жует» крайние венцы. Это приводит к разрушению сруба и забучиванию печи. Для ликвидации такой угрозы также найдена мера. Теперь бункер прикрывается специальным креплением. Своеобразный «козырь» предохраняет сруб от повреждений.

Законом на участке стало повторное использование крепежного леса. Так, в мае по пласту 1 Прокопьевскому в обрезном штреке после монтажа щита извлечено 50 процентов леса, вполне годного для службы. Сруб из печей используется по два—три раза для крепления новых ходовых печей и вентиляционных «крючков».

Что дает вся эта кропотливая работа? Вот обобщающие данные: за шесть месяцев сэкономлено больше 500 кубометров леса. В переводе на денежное выражение выходит, что участок сберег государству 110 тысяч рублей.

Таковы главные пути, следуя которым коллектив первого участка шахты № 8 добился значительных результатов в борьбе за снижение себестоимости угля. Если еще в январе участку планировали себестоимость тонны угля в размере 23 руб. 38 коп. и фактическое ее выражение составляло 22 руб. 76 коп., то в мае эти цифры выглядели так: план 15 руб. 11 коп., фактически 12 руб. 09 коп. В июне результаты еще улучшились. Плановая себестоимость — 13 руб. 34 коп., достигнутая — 10 руб. 96 коп. Причем резервы для дальнейшего снижения себестоимости продукции полностью еще не использованы. Сейчас шахтеры стремятся выполнить годовой план угледобычи к 41-й годовщине Октября и добиться нового снижения его себестоимости.

Н. ЗЕМЛЯНСКИЙ,
лектор Прокопьевского ГК КПСС.

В нынешнем году коллектив участка № 1 шахты «Абашевская-3-4» треста «Куйбышевуголь» добыл более 5.000 тонн сверхпланового угля.

НА СНИМКЕ (**слева направо**) передовые рабочие участка: лесодоставщик Г. МЫЗИН, слесарь-моторист Х. ИЗМАЙЛОВ, забойщики Б. ЯШИН и А. ЯДРЫШНИКОВ, электрослесарь И. ЯЦЕНКО, моторист Ф. ЗАЛЯЛИЕВ.

Фото **К. Ветлугина.**

Советско-австрийское коммюнике

О пребывании в СССР Правительственной делегации Австрии

По приглашению Советского правительства с 21 июля с. г. в Советском Союзе находится Правительственная делегация Австрии, которую возглавляет федеральный канцлер инж. Юлиус Рааб.

В коммюнике подчеркивается, что после московских переговоров и заключения государственного договора с Австрией в 1955 году между СССР и Австрией развивались хорошие отношения, отвечающие национальным интересам обеих стран и содействующие упрочению мира в Европе.

В ходе переговоров в первую очередь был подвергнут тщательному рассмотрению вопрос о состоянии экономических отношений между обоими государствами.

Обе стороны высказали убеждение, что взаимовыгодное использование Дуная для транзита товаров и расширения туризма отвечает интересам обеих стран.

Государственные деятели Австрии заявили, что австрийское правительство, как и прежде, на основе независимости Австрии и нейтралитета будет развивать взаимные дружественные отношения как со странами Запада, так и Востока, а также по мере своих возможностей будет сотрудничать в деле укрепления мира.

Как отмечается в коммюнике, в беседах были затронуты также другие вопросы международных отношений, в особенности положение на Ближнем и Среднем Востоке.

Руководители Советского правительства информировали Австрийскую правительственную делегацию о предпринятых Советским Союзом шагах, направленных на разрядку международной напряженности и устранения угрозы атомной войны. С австрийской стороны было заявлено, что Австрия приветствует все меры, содействующие укреплению мира и устранению опасности атомной войны.

В коммюнике указывается, что Председатель Президиума Верховного Совета СССР К. Е. Ворошилов намерен направить федеральному президенту Австрии д-ру Адольфу Шерфу приглашение посетить Советский Союз с официальным визитом.

Председатель Совета Министров СССР Н. С. Хрущев принял приглашение федерального канцлера Ю. Рааба и вице-канцлера Б. Питтермана посетить Австрию в удобное для него время.

☆ ☆ ☆

24 июля в Большом Кремлевском дворце состоялось подписание советско-австрийского коммюнике о пребывании в СССР Правительственной делегации Австрии.

Коммюнике подписали Председатель Совета Министров СССР Н. С. Хрущев, глава Правительственной делегации Австрии — федеральный канцлер Австрийской республики Юлиус Рааб и вице-канцлер Австрийской республики Бруно Питтерман.

С советской стороны при подписании коммюнике присутствовали товарищи А. И. Микоян, М. А. Суслов, П. Н. Поспелов, А. Н. Косыгин, Д. С. Полянский и другие.

При подписании с австрийской стороны были федеральный министр иностранных дел Леопольд Фигль, статс-секретарь министерства иностранных дел Бруно Крейский, посол Австрии в СССР Норберт Бишофф и другие. (ТАСС).

Из редакционной почты

О ГОРОДЕ, В КОТОРОМ МЫ ЖИВЕМ

Набережные — для отдыха горожан

I.

НАБЕРЕЖНАЯ Томи могла бы стать любимым местом отдыха жителей нашего города. Уже не раз вставал вопрос о ее благоустройстве и озеленении, о строительстве лодочных станций, купален и об организации спасательной службы.

Но дальше разговоров дело пока не пошло. Хуже того: берег начинают застраивать промышленными предприятиями. Около устья Искитимки выросла гравиесортировка, хотя ее можно было с таким же успехом построить за 200—300 метров от реки. Перед мичуринскими садами управление малых рек облисполкома организовало затон, угрожая штрафом в 50 рублей всякому, кто пройдет по берегу реки в этом месте. Чем дальше, тем все больше и больше этот затон будет источником строительного мусора, загрязняющего реку. А ведь там еще предполагается строить нефтезаправочную станцию, тогда ниже по течению Томь покроется нефтяными пятнами и станет непригодной для купания. Явно неудобно выбрано место для затона. Дважды здесь строили дамбу, и оба раза в весенний паводок дамба, а с ней и немалые государственные деньги, уплывали в реку. Печальным памятником технической безграмотности строителей осталась только груда камней, торчащих из воды, да испорченный оврагом участок земли.

В этом году на набережной создается новый карьер для добычи гравия. Выемка его ведется у самого берега реки и без всякого плана. Образующиеся при этом глубокие ямы представляют прямую угрозу для жизни купающихся. Особенно опасны эти ямы для детей, однако никто на это не обращает внимания.

В ряде городов СССР, в том числе в Красноярске, Иркутске, Омске, большие деньги затрачиваются на то, чтобы освободить речные набережные от промышленных строений и благоустроить их в интересах трудящихся. В Кемерове поступают наоборот.

Следует, наконец, понять, что использование Притомской набережной для отдыха — вопрос не развлечения, а здоровья многих тысяч людей. Население Заводского и Центрального районов нередко дышит воздухом, задымленным промышленными газами. Правда, в городе много хороших окрестностей, но из-за отсутствия пригородного транспорта пользоваться ими могут немногие. Зато в самом городе есть прекрасные возможности для отдыха у реки: полноводная Томь протекает прямо через центр.

Между тем в погоне за дешевым гравием и ради удобства небольшой группы работников управления малых рек, горисполком и городской архитектор готовы пожертвовать интересами отдыха и здоровья населения большого промышленного города.

Развитие города должно идти по принятому генеральному плану. И между прочим, в плане набережная Томи на всем ее протяжении предназначена для отдыха городского населения. Когда центр города перейдет за Искитимку, участок набережной от устья Искитимки до мичуринских садов будет непосредственно примыкать к новому городскому центру. Недавно, при рассмотрении плана застройки центральной части Кемерова, в областном отделе строительства и архитектуры выступавшие говорили, что недопустимо нарушать этот план. Почему же горисполком сам показывает недобрый пример, нарушая генплан развития города, а органы архитектуры мирятся с этим положением?

В облпроекте разрабатывается план благоустройства набережной, но этот план носит половинчатый характер, приспосабливается к затону и гравиесортировке. Появление новых карьеров на набережной Томи подрывает основу даже этого, еще не родившегося проекта.

Пока не поздно, пока это не связано с большими затратами, необходимо прекратить застройку Притомской набережной. Затону нужно отвести участок ниже города. Сооружение карьеров и выемку гравия прямо у берега реки тоже необходимо прекратить (конечно, с учетом нужд строительных организаций), а гравиесортировку постепенно перенести за 200—300 метров в сторону от Томи.

Для полного благоустройства набережной потребуется не один год. Именно поэтому начать его нужно немедленно. Вдоль реки от устья Искитимки до мичуринских садов можно было бы создать широкую полосу деревьев, газоны, цветочные клумбы, соорудить дорожки для пешеходов и для велосипедистов. Используя помещения затона, можно организовать лодочную станцию, построить открытый бассейн для плавания, опорный пункт общества спасения на водах, павильон для отдыха, читальню, столовую, медпункт.

К работам по благоустройству набережной необходимо привлечь общественность и прежде всего молодежь заводов, школ, вузов, комсомол.

Веское слово может сказать областная санитарная инспекция, которой бы следовало не допускать сооружения промышленных об'ектов, загрязняющих воду выше города, а также образования небезопасных ям в местах массового купания. Но главная роль принадлежит городскому Совету.

М. Подгорбунский, заслуженный врач РСФСР; **А. Дмитриев**, заслуженный врач РСФСР; **Н. Верблюдов**, председатель областного комитета по физической культуре и спорту; **К. Сторожук**, главный инженер «Кузбассэнерго»; **С. Курышкин**, заведующий отделом обкома КПСС; **В. Попов**, доцент Кемеровского горного института.

II.

УЧАСТОК ЖКС в Кировском районе так же, как и Притомский участок, расположен на берегу Томи, и здесь имеется возможность сделать хорошую набережную, разбить бульвар протяженностью около километра.

Сейчас никто не занимается этим делом. А было такое время, когда Кировский райком КПСС в 1953 году проявил инициативу и призвал общественность района укреплять берега реки, разбить сквер на набережной. Было официально об'явлено, что это дело трудящихся всего района, что каждому рабочему, служащему, учащемуся необходимо отработать определенное количество часов на благоустройстве набережной. И жители района в свободное от основной работы время приходили к Томи, было затрачено много труда, но все это оказалось почти бесполезным. Райком партии почему-то перестал контролировать выполнение этого мероприятия.

В настоящее время берег имеет неприглядный вид, с каждым годом он все больше и больше размывается паводковыми и сточными водами, так что даже территория стадиона «Химик» непрерывно сокращается. На берегах образовались большие и глубокие овраги, в которые сваливают (конечно, тайком) мусор.

Жители нашего района говорят: смогли же укрепить берег и сделать набережную на Притомском участке, почему же у нас этого не сделать? В чем причина?

В. Ефремов,
дежурный электротехник Кемеровской ТЭЦ.

Читатели предлагают:

Мне часто приходится ездить на автобусах, и я вижу много безобразий. Садится человек в автобус, полный народу, — его прижимают к двери, и вот у него оказывается вырван клок на костюме. Испорчен костюм, испорчено настроение. А все это потому, что ремонтируются автобусы неряшливо: в дверях торчат острые ржавые болты, которыми можно не только костюм порвать — недолго и рану получить.

Прежде чем пускать автобус в рейс, он должен быть проверен.

Очень трудно попасть на автобус утром на работу и вечером с работы. Мне кажется, разгрузить транспорт в это время дня можно, если начало работы на различных предприятиях и в учреждениях сделать с 8, 8-30, 9 и, может быть, даже с 9-30 часов утра. Такое решение принял Новосибирский горисполком, и нагрузка транспорта в часы «пик» заметно уменьшилась.

Н. Купцов.

☆ ☆ ☆

Жители Рудничного района были очень довольны пуском в эксплуатацию трамвайной линии, соединяющей шахты «Северная» и «Центральная» с левым берегом города.

Но, к сожалению, очень трудно иногда пользоваться трамваем, так как не на всех остановках имеются удобные посадочные площадки. На остановке «Баня», например, посадочная площадка имеется только с одной стороны. Очень неудобная посадочная площадка и на остановке «Улица Нахимова»: ожидая трамвай, здесь рискуешь попасть под проходящую по дороге машину.

Кислова, Артемова, Сопова и другие,
жители дома № 25 по Горловскому шоссе.

☆ ☆ ☆

В каждом доме, в каждом учреждении постепенно накапливается много ненужной бумаги; хозяйки и завхозы обычно ее сжигают.

Возможно, они не знают, что бумажная макулатура — это ценное сырье, так же как и металлический лом.

Мне думается, надо населению раз'яснить, что выбрасывать или уничтожать остатки бумаги и металла не следует. И самое главное — организовать (допустим, при каждом домоуправлении и уличном комитете) пункты сбора макулатуры и лома.

Л. Терлецкая.

О воспитании коллектива надо заботиться

Ленинск-Кузнецкая шахта имени Кирова — одно из самых крупных угольных предприятий Кузбасса. На ней трудится несколько тысяч человек. Предприятие работает рывками, нередко государственный план не выполняется. В мае он был реализован на 94 процента, за 10 дней июля — на 93,7 проц. Мы не ставим цель анализировать все причины этого, но, пожалуй, не ошибемся, если скажем, что большое влияние на ход выполнения заданий оказывает слабая воспитательная работа среди коллектива. Значительная часть молодых рабочих пьянствует, нарушает общественный порядок, совершает прогулы. Многие из них попадают в медицинский вытрезвитель.

Только за первую половину нынешнего года в вытрезвителе побывали 132 работника шахты. За мелкое хулиганство, совершенное, как правило, на почве пьянки, привлечено к ответственности 65 человек.

Хулиганские выходки допускали не только рабочие шахты, но и отдельные командиры производства, призванные воспитывать коллектив. Так, 19 мая горный мастер И. Ф. Голубятников в пьяном виде совершил хулиганский проступок, за что народным судом был арестован на 10 суток. На такой же срок в июне был осужден механик В. И. Прокудин.

Стоит также отметить, что 41 работник шахты привлечен к уголовной ответственности. Административная комиссия горисполкома привлекла к ответу 95 человек.

Большое количество рабочих подвергнуты наказанию за различные проступки, допущенные чаще всего в пьяном виде.

Учреждения милиции Ленинск-Кузнецкого горисполкома о каждом проступке и преступлении, совершенном отдельными рабочими или служащими шахты, своевременно сообщали начальнику шахты Л. А. Отц и секретарю парткома А. Б. Дремину для принятия мер и проведения раз'яснительной работы. Но руководитель предприятия эти сообщения лично не рассматривает и не следит, какие меры принимаются. Эти письма получает управделами шахты т. Карамалова, которая принимает по ним свои решения и дает им «ход».

Так, 21 апреля начальник 2-го отделения милиции т. Добрынин сообщил т. Отц о том, что рабочий шахты Д. Ф. Уланов совершил мелкое хулиганство, за что арестован на 5 суток. Через два дня т. Карамалова возвратила это письмо обратно, сопроводив его бумажкой «По личному столу Улановых числится пять, должности плотника среди них нет. Необходимо установить инициалы Уланова. Управделами шахты им. С. М. Кирова Карамалова». Видимо, т. Карамалова даже не удосужилась до конца прочитать письмо т. Добрынина, в котором было указано имя и отчество Уланова. На самом же деле он в это время работал на шахте.

Письма учреждений милиции, направляемые руководителям предприятий и учреждений о недостойном поведении отдельных рабочих в общественных местах, следует рассматривать, как проявление заботы об укреплении дисциплины среди коллектива. Эти письма нужно разбирать наравне с жалобами и заявлениями трудящихся.

А. Ефимов,
ст. инспектор отдела службы УВД Кемеровского облисполкома.

В горняцком поселке Абашево. Дома по улице Пушкина, в которых живут шахтеры. Фото **В. Стэмпковского.**

ПОЧТА „КУЗБАССА"

ПРОСТЫЕ, заказные, авиа, с уведомлением...

И в каждом из них свое, особенное, часто очень интересное, важное.

Наш письмоносец Аня Левина всегда вручает эти об'емистые пачки с торжественной приподнятостью:

— Вот вам газеты и журналы. А это письма — думы и чувства народные.

Сегодня — они еще в аккуратно заклеенных конвертах, а завтра эти сокровенные мысли тружеников Кузбасса станут достоянием 130 тысяч подписчиков газеты. Их будут обсуждать по меньшей мере полмиллиона жителей области.

За прошедшее полугодие редакция получила 6.179 писем рабочих, колхозников, служащих, учащихся, пенсионеров.

Опубликовано на страницах газеты 2.085 статей, корреспонденций и информационных заметок рабселькоров. Послано на расследование 2.897 писем. От различных организаций получено 1.596 ответов о принятых мерах.

Неопубликованные письма, также как и напечатанные в газете, приносят очень большую пользу, помогают устранять недостатки на производстве, в деятельности организаций и учреждений, в быту.

По неопубликованным письмам трудящихся организован рейд проверки, вскрывший крупные недостатки в снабжении и торговле молочными продуктами в Кемерове.

Действенные меры по неопубликованным письмам приняты городскими организациями по вопросам водоснабжения, электроосвещения, бытовому обслуживанию в мастерских индивидуального пошива, хотя в этом деле еще и поныне есть много существенных недочетов и из'янов, которые нужно устранять.

На этой полосе мы помещаем часть писем трудящихся, поступивших в редакцию.

Штурмуем...

Наша кемеровская мебельная фабрика № 2 имеет первоклассное новое оборудование, хорошие квалифицированные кадры. План по выпуску валовой продукции почти ежемесячно выполняется на 108—112 процентов. Так что с внешней стороны все выглядит благополучно. А если вглядеться поглубже? Облдревмебельпром из рук вон плохо обеспечивает фабрику фанерой, гобеленом и пиломатериалом. Нашим руководителям приходится рыскать по городу в поисках сырья, а в это время мебельщиков занимают неплановыми работами, лишь бы не простаивали.

В первых числах месяца фабрика работает с холодком, дает в день примерно процент месячного плана, зато с 10—12 числа начинаются горячка и спешка. Пускают в работу все, что попадется под руку, и стараются хоть как-нибудь «натянуть» план по валу. Про ассортимент, разумеется, все забывают.

Штурмовщина приводит к браку. Фабрика несет убытки, посылает своих столяров к потребителям ремонтировать мебель.

Плохое качество продукции, низкая производительность об'ясняются и тем, что на фабрике — плохая дисциплина труда, большое количество прогулов.

Н. Филиппов.

С этим нельзя мириться

Исполком областного Совета депутатов трудящихся принял не одно постановление, направленное на упорядочение торговли спиртными напитками. Контроль за их выполнением возложен на торговых инспекторов, органы милиции. Но, надо сказать, отдельные лица и предприятия торговли и общественного питания нарушают эти постановления.

Например, в Кемерове на углу улиц Профсоюзной и Тельбесской поставлен павильон, на котором имеется вывеска: «Филиал столовой». В нем всегда можно купить в разлив красного вина, а по знакомству — даже водки. Около павильона поэтому нередко можно видеть болтающихся и валяющихся любителей спиртного.

А. Клишин.

Мих. НЕБОГАТОВ.

Фельетон

БАРЗАССКАЯ ДУБИНУШКА

От поселка Барзас до одноименной железнодорожной станции около пяти километров. Рельсовый путь тянется почти до поселка, но один из мостов испорчен, и паровоз через него пройти не может. Поэтому, когда на станцию прибывает очередной вагон-лавка с продовольствием для магазина сельпо и дома престарелых — эти и другие организации «мобилизуют» всех, кого можно, чтобы руками толкать вагон к поселку.

Место здесь таежное, но начальник станции т. Иванова об'ясняет, что мост не ремонтируется из-за отсутствия леса.

Хорошо в краю родном!
Но... не всюду, прямо скажем.
Сценку в действии одном
Мы сегодня вам покажем.

Место действия — Барзас,
Время — нынешнее лето...
Тишина. Полночный час.
Шум людей за сценой где-то.

На переднем плане — мост.
По бокам — тайга густая.
Нарушая дрему звезд,
Шум подходит, нарастая.

— Жмем! Последний перегон.
Ну, ребята, взяли с ходу!
Появляется вагон,
А за ним — толпа народу.

— Эх, дубинушка, ухнем!
Эх, зеленая, сама пойдет!..

Но вагон не сам идет.
Ситуация такая:
Облепил его народ,
Стонет, тужится, толкая.

Пассажиров голоса:
— В жизнь такого перевоза
Не видал я... Чудеса:
Люди — вместо паровоза!

— С паровозом не пройдешь,
Мост испорчен. Ждет ремонта.
— Есть захочешь — повезешь:
Он с продуктами, вагон-то...

— От сельпо видать народ
И от дома престарелых.
— Груз немалый, а ползет!
— Не впервой. В руках умелых...

Скрип колес. Мерцанье звезд.
На рассвет уже похоже.
— Кто ж поправить должен мост?
— Ясно: транспортники! Кто же.

Голоса кругом звучат:
— Дать заметку бы в газету.
Суть-то в лесе, говорят,
В леспрохозе... леса нету!..

Тихо движется вагон.
— Осторожней!—крик тревожный.
Возле моста, с двух сторон,
Глухо шепчет лес таежный...

Забытая стройка

Еще в 1937 году в поселке Мундыбаш начали строить здание дома отдыха. Оно было почти готово — четырехэтажное, вместительное; оставались только штукатурные, малярные и кое-какие плотницкие работы. Но затем здание забросили, оно стало разрушаться.

Хочется напомнить дирекции Кузнецкого металлургического комбината об этом недостроенном здании: ведь гибнут многие сотни тысяч рублей государственных средств.

Н. Рагулин,
рабочий аглофабрики.

ПИТЬ ХОЧЕТСЯ!..

Жарко... Немилосердное солнце раскаляет асфальт, стены домов. Вы вытираете пот со лба... Хорошо бы попить водички. Позванивая мелочью в кармане, вы идете по улице, внимательно глядя по сторонам; но нигде не видно ни ларька, ни сатуратора.

Какие чувства испытывает при этом человек? Самые неприятные, и в том числе чувство недовольства организаторами городской торговли.

И тогда человек берется за перо или поднимает телефонную трубку — и в редакцию поступает еще один сигнал о том, что торговля прохладительными напитками в Кемерове налажена плохо.

В самом деле, сатураторов на улицах установлено очень мало. С наступлением вечера и они перестают работать. Наш читатель В. Берестов сообщает, что в магазине «Гастроном» № 16 отдел, торгующий соками и водами, в самое жаркое время дня частенько бывает закрыт.

Живописную сцену, которая изображена на рисунке, можно было наблюдать в минувшее воскресенье на Центральном рынке. Предприимчивые мальчишки не

сильны в экономике, но даже и их ребячьего здравого смысла было достаточно, чтобы понять, что спрос на воду велик, а предложение ничтожно мало — и вот на рынке «открылось» несколько новых «торговых точек». Откуда эта вода, которой они торгуют, какого она качества, сколько зарабатывает мальчишка на каждом чайнике — этим и некому, и некогда интересоваться: люди хотят пить!

Но предприимчивость малолетних «коммерсантов» должна служить укором вполне совершеннолетним, да к тому же еще и ответственным товарищам из горторготдела и торгующих организаций города.

Хорошее настроение

Хочу рассказать о радости, хорошем настроении и здоровом отдыхе после работы, о замечательных людях нашего дома № 66-а по улице Сталина.

Еще совсем недавно наш двор был так захламлен мусором, что по нему нельзя было ни пройти, ни проехать. Но в последнее время он преобразился. Жильцы дома сами копали ямки и сажали деревца, убирали двор. А совсем недавно распланировали и построили две волейбольные площадки, на которых сейчас наши маленькие жильцы, да и взрослые тоже проводят свободное время.

Если месяц—два назад после дождя невозможно было пройти по проезжей части двора (грязь по колено), то сейчас мы ходим и радуемся — дождь только способствует чистоте. Во дворе поставлены грибки, разбиты клумбы. Придя домой с работы, мы отдыхаем в своем дворе, дышим чистым и свежим воздухом.

Мне очень хочется через газету выразить благодарность нашему уважаемому дворнику Федору Игнатьевичу Игнатьеву. Ему уже 67 лет, но он, кажется, ни одной минуты не может сидеть без дела. На улице только еще начинается рассвет, а Федор Игнатьевич уже заканчивает уборку. Двор всегда подметен и полит водой.

П. Рекухин.

Когда в товариществах согласья нет...

По материалам рейда

ЛЕТО. Самый разгар. В продовольственных магазинах, ларьках и киосках повысился спрос на молоко, сметану, творог, сырки, мороженое. А снабжают потребителей этими продуктами кемеровские торгующие организации неудовлетворительно.

Нередко можно наблюдать длинные очереди за молоком. Творог, сливки и творожные сырки появляются в магазинах от случая к случаю. Мороженое же в эти жаркие дни стало таким «дефицитным» товаром, что его вообще трудно достать, особенно во второй половине дня.

Неужели этих продуктов не хватает? Они есть. Цельного молока в избытке, казалось бы, в избытке должны быть в продаже и все нужные населению молочные продукты, но...

ЗАЕДАЕТ МЕЖДУВЕДОМСТВЕННЫЙ СПОР

— Товарищи из гормолзавода! Вы нам не показывайте своих сводок по выработанной продукции за истекшие сутки. Вы дайте нам эту продукцию с утра, пораньше, чтобы магазины были обеспечены целиком и полностью, — требуют работники торгов.

— Завод есть завод. Он вырабатывает продукцию в течение суток. Будьте любезны, выбирайте ее равномерно с утра до вечера, — отвечает директор Д. А. Демидов.

Кто из них прав? И та и другая сторона по-своему права, если смотреть на это дело с чисто ведомственной точки зрения. Но от этого потребителям не легче.

В ЧЕМ ВИНА РАБОТНИКОВ ТОРГОВЛИ?

В неразворотливости. К примеру, возле швейфабрики стоят две цистерны. Здесь можно купить молоко только до 2—3 часов дня, а позже его в продаже нет. Почему бы работникам горпищеторга не организовать повторную доставку разливного молока в этот же пункт?

Разве можно мириться с таким фактом, когда в поселке шахты «Пионер» в течение четырех дней подряд с 11 по 14 июля совершенно не было в продаже молока и молочных продуктов?

Нередко приходится и домохозяйкам поселка шахты «Ягуновская» покупать молоко и сметану на рынке, так как в магазинах этих продуктов не бывает.

Вызывает законное возмущение покупателей безобразная торговля молоком в дежурном магазине № 23 на Новой Колонии. Здесь всегда очереди, нарекания, недовольство потому, что директор магазина А. П. Чупин не интересуется этим вопросом.

Плохо с доставкой посуды на завод. На день проверки за торгующими организациями числилось задолженности 1.832 фляги. Несвоевременно привозят и опорожненные цистерны, задерживают бутылки под фасовку.

От работников гаража областного управления торговли тоже очень многое зависит. Они обязаны обеспечить своевременную подачу транспорта под погрузку молочной продукции. Но здесь каждый делает так, как ему вздумается.

Ведь дошло же до того, что, например, автомашина, занаряженная на 13 июля для подвозки порожних цистерн гормолзаводу, умчалась на дачу начальника производственного отдела облуправления торговли М. А. Тимонова, затем вернулась, поехала с механиком П. И. Корниловым и лишь в 4 часа утра ушла за цистернами. С вечера и до четырех часов утра грузчик Григорьев прождал эту машину в гараже, пока она обслуживала «начальство».

ДИРЕКТОР ЗАВОДА ПРЯЧЕТСЯ ЗА БУМАЖКИ

Что мог бы давать завод в пределах своих возможностей?

Подготавливать к продаже с 6 часов утра не 377 фляг молока, как это было 14 июля, а не менее 700.

Почему завод вырабатывает в эти дни всего лишь по 1.400 килограммов творогу? Ведь это капля в море для кемеровских жителей! Потому что надеется на привозной творог от местных молокоприемных пунктов, а они и не думают даже привозить его.

Почему нет кефира, мороженого в достаточном количестве?

Потому что нет озабоченности у руководящих работников гормолзавода, а вовсе не потому, что якобы емкость для закваски молока под кефир не позволяет, или что камера для закалки мороженого мала, как это пытается об'яснить директор Д. А. Демидов.

Было бы настоящее желание, подлинная борьба за выпуск нужного количества продукции — и выход из положения был бы найден. Но такой борьбы и тревоги не чувствуется ни в заводских цехах, ни у руководящих работников завода.

О ВОДЕ, СУХОМ ЛЬДЕ И Т. П.

Десятого и одиннадцатого июня гормолзавод остался без воды. На просьбы и увещевания из Водоканалтреста спокойно отвечали

— Напор воды нормальный. Очевидно, по пути много разбирают ее огородники. Помочь ничем не можем.

Понимают ли водоснабженцы, — что значит оставить молочный завод без воды? Это значит — оставить городское население без молочных продуктов. Интересно, почему никто за это не несет никакой ответственности?

Торгующие организации ставят перед заводом и такой вопрос:

— Когда будет сухой лед? Без него нам дальше жить невозможно.

Директор завода отвечает:

— Нам этот лед не нужен. Хотите — доставайте. Его хранить у меня негде. Для этого необходимо строить новый цех.

О качестве продукции. Потребители жалуются на то, что творог поступает в продажу кислый-прекислый. Так оно и оказалось при проверке в магазинах. Но завод никак не хочет признать себя виновным в этом.

— Не нравится — не берите.

На молочном заводе очень плохо с выполнением производственной программы. Из-за этого здесь задолженность по зарплате тянется с мая. Помог кто-нибудь заводу выйти из этого затруднительного положения? Нет.

Необходимо собрать работников гормолзавода и работников торговли и помочь им договориться по всем затронутым нами вопросам.

Активными участниками такой дружеской беседы, по-нашему, должны быть представители исполкома городского Совета депутатов трудящихся, совнархоза и облсовпрофа.

Рейдовая бригада «Кузбасса»: В. Иголинская, инспектор горторготдела; **В. Требин**, начальник планового отдела треста молочной промышленности, **Ф. Филимонов**, ст. экономист урса совнархоза; **А. Троицкий**, сотрудник газеты «Кузбасс».

Это—глаза шахты!

Состояние геологической службы в бассейне вызывает тревогу

Геологическую службу нередко называют глазами шахты, — и это вполне заслуженно. Шахтная геологическая служба возникла в Кузбассе примерно в 1930 году, в связи с расширением действующих и строительством новых угледобывающих предприятий. Основными задачами ее являются изучение геологического строения шахтного поля, физических, химических и технологических свойств угля, снабжение шахт материалами для планирования горных работ. Геологи ведут учет движения запасов угля и контроль за наиболее полным их использованием. В их задачи входит борьба с обводнением выработок.

Почти ни один вопрос эксплуатации не решается без помощи и консультации геологов. Все планы развития горных работ составляются по структурным картам, созданным геологами. Чем точнее они будут отображать строение месторождения, тем успешнее пойдут горные работы. И, наоборот, неправильно составленный геологический материал может вызвать целый ряд осложнений — ненужную нарезку, замедление очистных работ и даже полный вывод участка из строя.

Общеизвестно, что для выбора системы разработки нужно хорошо знать физико-механические свойства и геологическое строение угольного пласта и боковых пород. Однако на практике из всех этих фактов в полной мере учитываются только угол падения и мощность пласта. О других нередко забывают, и это порой приводит к авариям забоев. Завалы выработок, неудовлетворительная работа машин и механизмов, присечка породы или, наоборот, чрезмерно высокие потери угля — все это происходит обычно из недооценки геологических данных. Как это ни странно, но и в литературе почти нет исследований о разработке нарушенных месторождений.

Шахтная геология может оказать и оказывает большую помощь научно-исследовательским и проектным институтам при исследованиях и проектировании систем разработки, конструировании машин, при составлении мероприятий по управлению кровлей. Научные работники Академии наук СССР неоднократно высказывались о необходимости более детального изучения недр и геологических факторов, влияющих на эксплуатацию.

Значение геологической службы на шахте велико, и имеется насущная необходимость ее постоянного развития. Может ли эта служба при настоящем положении обеспечить нормальную работу шахты? Мы считаем, что не может.

Для того, чтобы обеспечить развитие участка или шахты в целом и правильно направлять горные работы, нужно хорошо разведать поле. Геолог дает свои заключения на основании детального изучения месторождения, систематических наблюдений и знания закономерностей. Чтобы не ошибиться, ему нужно в буквальном смысле проникать в толщу пород.

Главным помощником геолога является пока буровой станок, с помощью которого он производит разведку с поверхности или под землей. Большинство предприятий обслуживается буровыми цехами трестов, мощность которых совершенно недостаточна для решения текущих вопросов эксплуатации. Поэтому шахтам зачастую бывает трудно развивать горные работы. Особенно это касается районов со сложным геологическим строением — Прокопьевско-Киселевского, Анжерского, Куйбышевского и других.

В ряде районов Кузбасса геологи не могут удовлетворить даже минимальных запросов эксплуатационников. На самых крупных и сложных шахтах штатом предусмотрено один, максимум два геолога. Ясно, что такая «служба» может выполнять в лучшем случае лишь обязанности скорой помощи. Один геолог часто не в состоянии посетить все забои, в которых встретились тектонические нарушения. На ряде шахт бассейна геологов совсем нет.

К этому следует добавить, что общий производственно-технический уровень знаний многих геологов низок. Среди них в бассейне редко встретишь человека с высшим образованием. Если учесть, что для повышения квалификации геологов шахт ничего не делается, то станут вполне понятными и ошибки, и промахи в документации подземных выработок, которых немало на большинстве шахт комбината.

Состав работников шахтной геологической службы отличается большой текучестью. Инженеры, как правило, работают на шахтах не более 2—3 лет.

В связи с переходом шахт на более глубокие горизонты и внедрением новых способов и систем разработки работа геологов становится все сложнее. В печати, на совещаниях все настойчивее говорят о необходимости улучшать геологическую службу. Однако на деле заметных сдвигов не наблюдается.

Чтобы несколько поправить дело, мы вносим следующие предложения:

1. Сохранить на шахтах существующие штаты геологической службы, возложив на них ответственность за обеспечение повседневных потребностей подготовительных и добычных участков.

2. В трестах и комбинате создать геологические отделы для обобщения всех материалов по шахтам, руководства разведочными работами и оформления результатов разведки с периодическим уточнением запасов в Государственной комиссии по запасам. Эти отделы, кроме того, должны проводить систематические исследования в тесном сотрудничестве со всеми заинтересованными организациями и с Западносибирским отделением Академии наук СССР. Штаты геологических отделов трестов определять из расчета по одному инженеру-геологу на 2—4 шахты.

3. Геолого-разведочные цехи, числящиеся на балансе шахт, разрезов и ЦЭММ, выделить как самостоятельные организации, подчиненные главным геологам трестов. В обязанности этих цехов будет входить не только эксплуатационная разведка и техническое бурение, но и доразведка полей действующих шахт.

Нам представляется, что в результате этих мероприятий шахтная геологическая служба в Кузбассе станет достаточно сильной, чтобы решать любые вопросы теоретического и практического характера, связанные с развитием угольной промышленности.

А. Журавлев,
главный геолог комбината «Кузбассуголь»,
П. Куликов,
старший инженер-геолог комбината «Кузбассуголь»,
В. Самодуров,
начальник отдела геологического контроля и охраны недр Западносибирского геологического управления.

У горняков Шерегеша

Высокий политический и трудовой под'ем наблюдается среди коллектива горняков Шерегешского рудника. В первые месяцы этого года шерегешцы отставали с выполнением плана добычи руды и вскрышных работ. Выступив с обращением ко всем горнорудным предприятиям Кузбасса, они обсудили свои возможности и решили не только ликвидировать задолженность, но и дать до конца года десятки тысяч тонн руды и концентратов сверх плана.

Сейчас здесь вся массово-политическая работа направлена на выполнение взятых обязательств. Составлены мероприятия по всем цехам и участкам. Выполнение их обеспечит успех работы рудника.

До последнего времени допускались простои рабочих, техники из-за несвоевременного производства взрывов в карьере. Выполняя намеченные обязательства, горняки пересмотрели график буровзрывных работ и значительно сократили простои экскаваторов, станков «КУБ», автомашин.

Много значит строгое соблюдение правил буровзрывных работ. Было немало случаев, когда скважины недобуривались, располагались не по паспорту, после взрыва оставались «низы», а это требовало дополнительного времени на ликвидацию их. Сейчас установлен более строгий контроль за производством буровзрывных работ.

Мероприятия не остаются на бумаге. За их выполнением следит партийная организация. Вопрос о выполнении взятых обязательств обсуждался на партийном собрании, заседаниях партбюро, производственных совещаниях. Усилено руководство социалистическим соревнованием. Результаты соревнования участков, смен теперь регулярно заносятся на доску показателей. На участках и в цехах выпускаются стенные газеты, боевые листки, «молнии». Всюду вывешены лозунги, плакаты, призывающие повышать производительность труда, с честью выполнять взятые обязательства.

Широко внедряется на руднике метод Николая Мамая. Например, на дробильно-обогатительной фабрике по норме надо переработать 135 тонн руды в час. Обогатители взяли обязательство перерабатывать до 190 тонн. Смена т. Серовой в июне переработала по 192 тонны, смена т. Демченко — 191 тонну. Комсомольско-молодежный экипаж «ЯАЗ» П. Гилева в июне выполнил нормы выработки на 153 процента. Соревнуясь по методу Н. Мамая, молодые водители автосамосвала решили ежесменно вывозить из карьера по 50 тонн горной массы сверх нормы. Такие же обязательства взяли на себя коллектив экипажа «ЯАЗ» т. Макарова и другие.

Включаясь в социалистическое соревнование, машинисты экскаваторов, долотозаправщики успешно выполняют свои обязательства.

Стремление каждого горняка быть верным слову дает свои результаты. В июле коллектив рудника сверх плана добыл 12 тысяч тонн сырой руды, выработал 5.400 тонн концентратов.

А. БАБЕНКО.

По материалам «Кузбасса»

«Тревожные признаки»

Под таким заголовком 19 июня в газете «Кузбасс» была опубликована заметка забойщика А. Комарова об ослаблении массовой работы на шахте № 3-3-бис. Секретарь партийной организации шахты т. Радаев сообщил в редакцию, что по письму рабкора приняты меры. В мае и июне в коллективе было по 6 сменных собраний, систематически читаются лекции, улучшилась работа бюро постоянно действующего производственного совещания.

Международная жизнь

Американская печать о встрече глав правительств в Совете Безопасности

НЬЮ-ЙОРК, 24 июля. (ТАСС). Все утренние газеты под огромными заголовками во всю страницу сообщили о согласии Советского правительства с предложением Запада о том, чтобы совещание глав правительств о положении на Ближнем Востоке происходило в рамках Совета Безопасности. Все радио и телевизионные станции передали эту новость как самую большую сенсацию еще вчера вечером.

Официальная реакция Вашингтона еще неизвестна, но печать и радио широко комментируют ответ Председателя Совета Министров СССР Н. С. Хрущева Д. Эйзенхауэру.

По словам газеты «Дейли ньюс», этот «неожиданно быстрый ответ поразил государственный департамент, как разорвавшаяся бомба».

То обстоятельство, что положительный ответ Советского правительства произвел такое впечатление на государственный департамент и вызвал такую сенсацию в американской печати, не вызывает здесь удивления. Американская печать не делала секрета из того, что Вашингтон был против первоначального советского предложения о совещании глав пяти держав, что в этом вопросе США серьезно разошлись во мнениях со своими союзниками и что в конце концов правительство США согласилось занять позицию, сходную с позицией Англии в надежде, что Советский Союз не согласится на условия, выдвинутые в американском ответе.

Некоторые обозреватели, как, например, Друммонд, прямо называли ответ Эйзенхауэра отклонением советского предложения о совещании на высшем уровне.

Теперь, когда Советский Союз принял предложение Запада, обозреватели не видят для США никакой возможности к отступлению. Признание этого обстоятельства и является лейтмотивом всех комментариев на вчерашнее послание Н. С. Хрущева Д. Эйзенхауэру. Некоторые обозреватели считают, что государственный секретарь Даллес постарается оттянуть совещание, затеяв дипломатическую переписку по вопросу о составе участников совещания. В подтверждение вероятности таких проволочек приводится, в частности, сообщение о том, что Даллес не собирается отменять свою поездку в Европу, которая намечена на 26 июля. Но в то же время печать признает, что предложение Председателя Совета Министров СССР Н. С. Хрущева относительно участия в совещании глав правительств Индии и арабских стран не может быть использовано как предлог для срыва совещания, поскольку приглашение заинтересованных стран, не являющихся членами Совета Безопасности, соответствует правилам процедуры Совета, и США не смогут отрицать заинтересованности этих стран в вопросе, подлежащем обсуждению.

Большинство газетных обозревателей независимо от того, одобряют они идею совещания глав правительств или нет, сходятся на том, что такое совещание «неизбежно» и что его вряд ли «удастся оттянуть» больше чем на 2 недели.

Газеты публикуют слова сенатора Хэмфри: Н. С. Хрущев «прижал нас к стене так, что мы не осмелимся ответить иначе, как согласием». Эта мысль в разных вариантах повторяется почти во всех комментариях газетных обозревателей. Уолтер Липпман пишет в «Нью-Йорк геральд трибюн», что английское правительство и общественное мнение Германии, Скандинавии, Японии и других стран толкнули президента США на неохотное согласие с идеей совещания на высшем уровне по Ближнему Востоку. Он сравнивает создавшееся положение с кошмаром, когда человек оказывается «вынужденным делать то, чего он отчаянно не хочет делать». Роберт Доновен в той же газете пишет, что «скольжение к встрече на высшем уровне приобрело такую силу, что повернуть обратно уже невозможно».

Джеймс Рестон в «Нью-Йорк таймс» также полагает, что совещание состоится в ближайшие 2 недели, несмотря на то, что правительству США «в целом все еще не везет». Вместе с тем Рестон утверждает, что, по мнению некоторых официальных лиц, переговоры на высшем уровне и особенно переговоры при закрытых дверях, которые могут вестись наряду с открытыми заседаниями Совета Безопасности, могут дать положительные результаты.

Некоторые из публикуемых в печати откликов и, в частности, заявление председателя сенатской комиссии по иностранным делам сенатора Грина, приветствующего положительный ответ Хрущева Эйзенхауэру, показывают, что и в правящих кругах Вашингтона есть люди, которые рассматривают совещание на высшем уровне не как «неизбежное зло», а как реальную возможность для преодоления кризиса, поставившего человечество «на грань катастрофы».

Заявление секретаря Белого дома по вопросам печати

ВАШИНГТОН, 24 июля. (ТАСС). Секретарь Белого дома по вопросам печати Хэгерти заявил корреспондентам, что президент Эйзенхауэр и государственный секретарь Даллес начали сегодня утром составление проекта ответа США на вчерашнее послание Председателя Совета Министров СССР Н. С. Хрущева. Хэгерти сообщил, что в Белом доме с утра проходит заседание Национального совета безопасности, на котором, как можно было понять из его слов, проект ответа США на предложение Советского Союза о проведении совещания на высшем уровне подвергается тщательному обсуждению. После окончания заседания Национального совета безопасности, сказал Хэгерти, Эйзенхауэр и Даллес продолжат работу над проектом ответа вдвоем.

Хэгерти заявил, что он «не ожидает немедленного ответа» на послание Н. С. Хрущева, так как после того, как проект ответа будет составлен, США «будут консультироваться со своими союзниками, в первую очередь с Англией и Францией».

Хэгерти отказался ответить на вопрос, считает ли он реальным созыв совещания на высшем уровне в рамках Совета Безопасности 28 июля. Однако, отвечая на другой вопрос, он заявил, что никаких изменений в планах поездки Даллеса в Европу в конце этой недели и в планах приезда в Вашингтон премьер-министра Италии Фанфани на следующей неделе нет.

Отклики в Англии на обмен посланиями между Н. С. Хрущевым и Д. Эйзенхауэром, Г. Макмилланом, Ш. де Голлем и Дж. Неру

ЛОНДОН, 24 июля. (ТАСС). В комментариях английской печати относительно посланий, которыми обменялись Н. С. Хрущев и Д. Эйзенхауэр, Г. Макмиллан, Ш. де Голль и Дж. Неру, единодушно выражается удовлетворение по поводу того, что Председатель Совета Министров СССР немедленно и положительно ответил на высказанные премьер-министром Великобритании Макмилланом предложения относительно созыва совещания глав правительств в рамках Совета Безопасности ООН. В официальных лондонских кругах пока воздерживаются от комментариев по поводу нового послания Н. С. Хрущева Макмиллану впредь до изучения полного текста этого послания, однако, по сведениям печати, в этих кругах встретили послание главы Советского правительства с одобрением. Как указывает обозреватель газеты «Дейли мейл» Уэйкфорд, «почти немедленное принятие Хрущевым идеи проведения совещания на высшем уровне в рамках ООН приветствовалось в Уайтхолле (английских правительственных кругах. — Ред.)».

«Англия готова привлечь к участию в совещании, — заявляет обозреватель, — и Неру, и президента Об'единенной Арабской Республики Насера, хотя ни тот, ни другой не являются членами Совета Безопасности... Вечером 23 июля мнения в Уайтхолле сводились к тому, что такие переговоры, ограниченные вопросом о Среднем Востоке, могли бы ослабить напряженность во всем мире».

Особенно большое впечатление, по словам обозревателя, произвело согласие Н. С. Хрущева с тем подходом к работе на этом специальном совещании, который предлагает Макмиллан. «Макмиллан предложил не вносить никаких резолюций и не проводить по ним голосования, если они не будут вытекать из предшествующей договоренности, — указывает обозреватель. — Западные дипломаты были потрясены тем, что г-н Хрущев так быстро согласился на это».

Что касается срока проведения совещания, предложенного Н. С. Хрущевым, то в английской печати высказывается мнение, что 28 июля будет неприемлемой датой для западных держав, поскольку в этот день в Лондоне откроется совещание представителей стран — участниц Багдадского пакта, в котором, в частности, будет участвовать Даллес. Кроме того высказываются предположения, что правительства западных держав захотят согласовать свои позиции и созовут для этой цели совет НАТО прежде, чем отправиться на совещание глав правительств в рамках Совета Безопасности.

В то же время многие комментаторы английских газет обращают внимание на наличие разногласий между западными державами в отношении совещания на высшем уровне. Так, судя по сообщениям вашингтонских корреспондентов газет «Дейли телеграф энд моррнинг пост», «Дейли мейл», «Таймс» и «Манчестер гардиан», правительство США отнюдь не проявляет энтузиазма в отношении созыва совещания глав правительств даже в рамках Совета Безопасности. Немедленное согласие Н. С. Хрущева с соображениями английского премьер-министра привело в замешательство руководителей американской дипломатии. Как откровенно заявляет вашингтонский корреспондент газеты «Манчестер гардиан», «общее настроение в государственном департаменте сегодня сводится к тому, что было бы благословением, если бы Кремль избавил американскую политику от мучительной и затруднительной дилеммы, выдвинув новые возражения, которые уничтожили бы надежды на созыв в ближайшее время совещания».

В английской палате общин

ЛОНДОН, 24 июля. (ТАСС). Сегодня на заседании палаты общин лидер лейбористской партии Гэйтскелл сказал, что принятие Н. С. Хрущевым предложений английского правительства о созыве совещания глав правительств в рамках Совета Безопасности вызвало «общее удовлетворение» в палате общин. Гэйтскелл продолжал: «Все мы хотим помочь премьер-министру преодолеть трудности и добиться созыва совещания как можно скорей».

Япония. Уличный писарь заполняет анкету для безработного около бюро найма в Шинжуку (Токио).
Фото **Джапан Пресс.**

На VII с'езде Компартии Японии

ТОКИО, 24 июля. (ТАСС). VII с'езд Коммунистической партии Японии продолжает свою работу. На сегодняшнем заседании делегатов с'езда приветствовал глава делегации КПСС М. Б. Митин. От имени ЦК КПСС, всех коммунистов и народов Советского Союза М. Б. Митин передал VII с'езду Коммунистической партии Японии, японским коммунистам и трудящимся Японии горячий братский привет и пожелания успехов в работе с'езда.

М. Б. Митин выразил уверенность, что VII с'езд Коммунистической партии Японии будет способствовать привлечению внимания и мобилизации всех сил японского народа на то, чтобы вместе со всеми народами мира решительно выступить против новой серьезной угрозы войны, нависшей над миром в эти дни. В данный момент, заявил М. Б. Митин, — это самая важная и неотложная задача.

Затем М. Б. Митин огласил приветствие Центрального Комитета Коммунистической партии Советского Союза VII с'езду Коммунистической партии Японии, которое было встречено делегатами бурными аплодисментами.

Выступление руководителя советской делегации, провозгласившего в заключение здравицу в честь Коммунистической партии Японии и мира во всем мире, неоднократно прерывалось долгими и бурными аплодисментами всего зала.

Затем на с'езде были зачитаны приветствия от коммунистических партий Индонезии, Италии, Польской об'единенной рабочей партии и других братских коммунистических партий.

Сегодня на с'езде начались прения по политическому докладу Центрального Комитета Компартии Японии, с которым выступил первый секретарь ЦК КПЯ Носака.

Сегодня в зале, где проходит с'езд, был обнаружен аппарат для подслушивания. Возмущенные этой антизаконной выходкой, делегаты с'езда избрали представителей для вручения резолюции протеста главному полицейскому управлению Японии.

Каирская печать о подготовке к совещанию глав правительств в Совете Безопасности

КАИР, 24 июля. (ТАСС). Все каирские газеты на первых полосах и под самыми крупными заголовками сообщают о согласии Советского правительства на проведение совещания глав правительств в рамках Совета Безопасности. Газеты особо выделяют советское предложение о том, чтобы в работе совещания приняли участие Индия и представители заинтересованных арабских стран.

«Аль-Акрам» публикует сообщение о посланиях Хрущева под крупным аншлагом во всю ширину первой полосы: «Россия одобряет созыв совещания на высоком уровне в рамках Совета Безопасности».

Газета «Аль-Гумхурия» отмечает, что Н. С. Хрущев незамедлительно ответил на послания Эйзенхауэра, Макмиллана, де Голля и Неру, заявив о согласии Советского Союза на созыв совещания в верхах в рамках Совета Безопасности.

Комментируя ответные послания Н. С. Хрущева, газета «Аш-Шааб» пишет: «Всему миру ясно, что заговор Америки и Англии против арабских народов имеет целью восстановить на Среднем Востоке империалистическое господство. Вполне естественно, что предложение Хрущева созвать совещание глав правительств повсюду было встречено с глубоким одобрением, ибо народы устали от холодной войны, военных пактов и политики на грани войны, мешающей им концентрировать свои усилия на развитии национального производства».

«Соединенные Штаты, — подчеркивает газета, — пытались создать препятствия на пути созыва совещания в верхах, однако идея такого совещания нашла самую сильную поддержку мирового общественного мнения, и Америка выдвинула контрпредложение о проведении совещания в рамках Совета Безопасности...

Выдвигая это свое предложение, США были убеждены, что русские его не примут. Однако Хрущев расстроил замыслы Соединенных Штатов и согласился участвовать в совещании в рамках ООН».

Бои на Кубе

НЬЮ-ЙОРК, 25 июля. (ТАСС). Корреспондент газеты «Нью-Йорк таймс» Филиппс сообщает из Гаваны (Куба), что в провинции Орьенте начались сильные бои между войсками правительства и повстанцами Фиделя Кастро, причем последние наносят правительственным войскам «значительные потери». Корреспондент сообщает также, что правительство вновь приостановило на 45 дней действие конституционных гарантий.

К положению на Ближнем и Среднем Востоке

КАИР, 24 июля. (ТАСС). По сообщению лондонского корреспондента газеты «Аль-Ахбар», король Иордании Хусейн пригласил к себе послов США и Англии в Аммане и просил их передать своим правительствам, что он не чувствует уверенности в своем положении в стране и поэтому полагает, что ему следует отречься от престола и покинуть Иорданию.

Как передает корреспондент, «послы были ошеломлены этим заявлением» и «посоветовали королю отказаться от этой идеи».

Король Хусейн, говорится в сообщении, «обещал послам не предпринимать никаких шагов в этом направлении, пока он не получит мнения по этому вопросу от правительств Англии и США».

КАБУЛ, 24 июля. (ТАСС). Сегодня правительство Афганистана официально признало правительство Иракской Республики.

БЕЙРУТ, 24 июля. (ТАСС). Переброска американских войск и техники в Ливан продолжается как воздушным, так и морским путями.

Сегодня ливанская печать описывает подробности вчерашних полетов американских военных самолетов над территорией Ливана.

Как уже сообщалось, в этой «демонстрации силы» принимало участие более 100 американских боевых самолетов, включая бомбардировщики и новейшие реактивные истребители. Газеты отмечают, что большая группа боевых самолетов вылетела из американской военно-воздушной базы в Адане (Турция), вторая снялась с авианосцев, находящихся в восточной части Средиземного моря.

БЕЙРУТ, 24 июля. (ТАСС). Как сообщает местная печать, председатель ливанского парламента Оссейран направил уведомления депутатам парламента о том, что выборы нового президента Ливана назначены на 31 июля с. г.

СТАМБУЛ, 24 июля. (ТАСС). По сообщению газеты «Улус» многие турецкие воинские части, дислоцировавшиеся в Искендеруне, переброшены на границу с Сирийским районом ОАР.

По данным газеты, с военно-воздушной базы Адана в Бейрут перебрасывается большое число американских реактивных самолетов.

НЬЮ-ЙОРК, 25 июля. (ТАСС). Как передает корреспондент агентства Юнайтед Пресс Интернейшнл из Берна, женевские газеты сообщили вчера, что американские самолеты, направлявшиеся на прошлой неделе на Средний Восток с баз в Германии, нарушили воздушное пространство Швейцарии по меньшей мере шесть раз.

Положение в Венесуэле

НЬЮ-ЙОРК, 24 июля. (ТАСС). Как сообщает корреспондент газеты «Нью-Йорк таймс» из Каракаса (Венесуэла), правительство Ларрасабаля об'явило о полной ликвидации реакционного военного заговора, возглавлявшегося министром обороны Хесус Мария Кастро Леон. Последний снят со своего поста.

Вчера по всей стране прошла всеобщая забастовка в знак протеста против этого заговора и в поддержку правительства Ларрасабаля. Забастовка, пишет корреспондент «Нью-Йорк таймс», охватила все районы страны и все отрасли экономики. Все политические партии Венесуэлы опубликовали заявления в поддержку правительственной хунты. Глава хунты контр-адмирал Ларрасабаль сделал заявление, в котором еще раз подтвердил, что парламентские выборы состоятся в намеченный срок.

Международный музыкальный конкурс „Мир и дружба"

ПРАГА, 24 июля. (ТАСС). Международная организация радиовещания (ОИР) разослала почти 150 радиоорганизациям всего мира приглашение участвовать в международном конкурсе «Мир и дружба» на лучшую музыкальную радиопередачу. В приглашении говорится, что передачи, представляемые на конкурс, должны быть созданы специально для конкурса и обладать высокими художественно-эстетическими качествами. Содержание их должно служить делу мира, дружбы между народами и прогрессу. По форме и жанру они могут быть разнообразны: музыкальные очерки, монтажи, композиции, обозрения, кантаты, оратории, музыкальные комедии, оперы и т. д.

Для участников конкурса установлены премии, которые будут присуждаться в июне 1959 года.

Готвальдов—город обувщиков

Мы приехали в Готвальдов в солнечный июньский день. Раскинувшийся в живописной долине, окаймленной лесистыми горами, город имеет весьма оригинальный облик: все постройки без исключения сделаны из ярко-красного кирпича с плоскими красными крышами. В городе много зелени, и, если бы здесь не высились заводские трубы, можно было подумать, что находишься в каком-нибудь курортном центре.

Готвальдов знаменит своей обувной промышленностью, и каждый, кто попадает сюда, раньше всего стремится побывать на всемирно известном обувном предприятии «Свит». С этого решили начать и мы.

С крыши шестнадцатиэтажного административного здания комбината мы осмотрели чудесную панораму города — жилые кварталы, общественные здания, заводские корпуса, парки и скверы. Заместитель директора «Свит» В. Кадлчак рассказал нам об истории этого предприятия и его деятельности в настоящее время. Затем мы побывали в ряде корпусов, где ознакомились с производством кожаной и резиновой обуви.

...До 1945 года обувными фабриками в Злине (так тогда назывался город) владел известный чешский фабрикант Батя. Его здесь многие помнят. Он в полной мере использовал потогонную систему американских монополистов и наживал огромные барыши на жесточайшей эксплуатации рабочих. Очень хорошо это описано в книге чехословацкого писателя Т. Сватоплука «Ботострой». Работая в свое время у Бати, Сватоплук досконально изучил положение на фабрике и в условиях полицейских преследований не побоялся обнародовать правду о тяжелой и беспросветной жизни рабочих. В Готвальдове мы познакомились с автором книги. Он рассказал нам много интересного о прошлом, настоящем города обувщиков.

В 1945 году, когда под ударами Советской Армии судьба гитлеровских войск в Чехословакии была уже предрешена, американская авиация подвергла жестокой бомбардировке корпуса обувной фабрики, причинив им огромные разрушения. Диктовалось это отнюдь не военной необходимостью. Как выяснилось впоследствии, приказ о бомбежке дал американский генерал Джонсон, имевший самое непосредственное отношение к американской обувной промышленности. Цель была ясна: американцы решили смести с лица земли своего возможного конкурента.

Рабочие Готвальдова в короткий срок восстановили, расширили и модернизировали корпуса обувной фабрики, которая стала именоваться народным предприятием «Свит».

В высоких светлых корпусах мы наблюдали, как делается обувь. Почти все работы здесь механизированы. Действует конвейерная система. Сложный и нелегкий труд обувщики выполняют с помощью машин, проводя все операции размеренно и точно. За один день «Свит» выпускает от 120 до 140 тысяч пар обуви — 350 видов кожаной и 150 видов резиновой. Две трети общей продукции идет на внутренний рынок, остальное — на экспорт.

Кроме обуви, на «Свите» производятся 19 видов дамских чулок, которые имеют большой спрос как в Чехословакии, так и за рубежом.

Ничего на народном предприятии не осталось от прошлого. Многотысячный коллектив живет полнокровной социалистической жизнью. С большим под'емом трудятся рабочие, инженеры и техники, умножая славу готвальдовских обувщиков. Многие десятки из них отмечены за вдохновенный, производительный труд высокими правительственными наградами. Само предприятие удостоено «Ордена Труда» и десять раз получало переходящее Красное знамя правительства, министерства и профсоюза. На предприятии широко развернулось новаторское и рационализаторское движение.

За последние годы для рабочих построены сотни новых благоустроенных домов. На «Свите» имеются детские сады и ясли, медпункты, заводская поликлиника, клуб, в котором сосредоточены десятки самодеятельных кружков, действуют 13 столовых, обслуживающих около 16 тысяч рабочих. Для заводской молодежи построены спортивные площадки, бассейн, стадион. Ежегодно в домах отдыха «Свита» проводят свой отпуск свыше двух тысяч рабочих.

Огромные успехи достигнуты готвальдовскими обувщиками за годы народной власти. Счастливой и радостной становится их жизнь. Светлые перспективы откроются перед ними в ближайшие годы, когда страна осуществит поставленную XI с'ездом Коммунистической партии Чехословакии историческую задачу — завершить построение социалистического общества. Обо всем этом очень хорошо сказал один из кадровых рабочих, гнувших в свое время спину на Батю:

— Мы дожили до такой поры, когда сами стали ковать свое счастье. И уж мы его выкуем по-настоящему — и для себя, и для детей наших.

Д. БОЧАРОВ.
г. Прага.

В ГОРНОЙ ШОРИИ.
Фотоэтюд Г. Емельянова.

Полуфинал первенства Кузбасса по шахматам среди женщин

11-летняя шахматистка побеждает лидера

В четвертом туре женского шахматного чемпионата большой интерес зрителей вызвала партия лидера турнира диспетчера шахты «Бутовская» г. Кемерова Р. Гнеденко с 11-летней третьеразрядницей из г. Мариинска Шурой Кисловой. Гнеденко, играя белыми, допустила перестановку ходов, в результате чего проиграла слона. Имея материальное преимущество, черные методически точной игрой вынудили белых на 50-м ходу сдаться. Тишина турнирного зала была нарушена громкими аплодисментами. Многочисленные болельщики горячо поздравляли юную шахматистку с победой.

59-летняя второразрядница Н. Зеленская (г. Осинники) одержала победу над опытным противником — работницей беловской шахты «Чертинская-2-3» Р. Ретинской. Инженер из Юрги Е. Кадочникова в сицилианской партии против киселевской школьницы Г. Романовой, понеся большие материальные потери, на 29-м ходу признала себя побежденной.

Встреча кемеровских шахматисток — преподавателя школы № 34 М. Кожокару и домохозяйки А. Лисиной закончилась победой М. Кожокару.

В пятом туре Шура Кислова играла белыми против Р. Ретинской. К большому огорчению болельщиков, Шура, записав в бланке правильный ход, поставила своего ферзя на другое поле, битое фигурой противника. Проиграв ферзя, она сдала партию.

Большой неожиданностью для зрителей был финал встречи Г. Романовой с юргинской шахматисткой П. Евсеевой — ничья.

Кемерозчанка Р. Гнеденко на 37-м ходу заматовала короля девятиклассницы школы № 34 г. Тайги Л. Осинской. На 37-м ходу закончились партии: Н. Зеленская—Б. Брагинская и А. Лисина — Е. Кадочникова. Победу одержали Н. Зеленская и Е. Кадочникова. Серьезно заболевшая Р. Утенкова выбыла из состава участников турнира.

И. Марков,
главный судья соревнований.

Молодежный туристский лагерь

Шахтерская молодежь Прокопьевска проявляет большой интерес к познанию родного края и отдыху на лоне природы. Идя навстречу этим пожеланиям, городской комитет комсомола и горком союза угольщиков решили создать комсомольско-молодежный туристский лагерь.

Сейчас в Зенковском парке культуры и отдыха раскинулся палаточный городок. Длительность пребывания в нем определена в 12 дней.

Год вступления в партию — 1905-й...

Очерк Александра ИВАЧЕВА

Стало ясно: прежний директор во всей округе успел влезть в неоплатные долги.

В деревне Кобели Узлов начал уговаривать председателя колхоза сейчас же собрать общее собрание.

— Да зачем тебе? Все равно ни зернышка не дадут мужики. Знаем мы этот совхоз, будь он неладен. Сколько нашего добра там сгинуло.

— А ты собери, — настаивал Узлов. — Сам буду говорить с ними...

Колхозники приготовились к дружному отпору, но Феофан начал неожиданно. Просто, бесхитростно, он рассказывал крестьянам о своем нелегком житье-бытье, о ссылке и тюрьмах, о борьбе с меньшевиками и кулачеством, о том, как не без помощи колхозников вышел в передовые совхоз № 84. Он не жаловался, но когда закончил, на несколько минут воцарилось тягостное молчание. Потом соседи заговорили:

— Да разве мы не понимаем? Не враги же мы совхозам.

— А пошто ваши политотдельцы зимой с наганами в руках отобрали у наших 5 возов сена?

— Картошку прошлогоднюю верните. Чай, двадцать тонн брали...

Собрание кончилось в полночь. В конце концов колхозники решили дать взаймы десять тонн отсева из-под семянной пшеницы, а председатель сельпо тут же продал Узлову 2 тысячи яиц и два ящика махорки.

На прощание, уже в дружеской беседе, мужики советовали Феофану:

— Ты, паря, покопайся у себя в хозяйстве получше. Много у вас дармоедов там...

Узлов начал «копаться». У политотдельцев забрал лучших лошадей и направил их на пахоту, а начальнику политотдела Старченко запретил строить свой дом из совхозных лесоматериалов. На центральной ферме командовал бывший кулак Зубков. Молоко, предназначавшееся телятам, он экономил и сплавлял в город. Уволили Зубова. С маслозавода запретил тащить молоко, масло, сливки сколько кому вздумается — и полетели на Узлова во все концы жалобы.

Наконец, было вскрыто и самое отвратительное дело: с одной из ферм молочная продукция не попадала в совхоз, а сбывалась прямо в город. Коров этих будто бы продали рабкоопу. Потом выяснилось, что в этой грязной истории замешаны управляющий трестом совхозов Палькин и бухгалтер совхоза Зуева. Почуя, что дело плохо, Палькин приказал тайком угнать скот из совхоза, но Феофан поднял своих рабочих и отбил стадо...

Весенний сев в тот год закончили с опозданием на 10 дней, и все-таки урожай вырос невиданный — по 120—150 пудов на гектаре. Но в самые горячие дни страды начались проливные дожди. Феофан в эти дни колесил по соседним деревням, убеждая колхозников помочь в уборке. Жали лобогрейками и косами, вязали снопы, сушили их в суслонах. Обмолачивали цепами и старенькими молотилками...

Однажды на току, где Феофан Дементьевич подавал снопы, его свалила нестерпимая боль в желудке. Очнулся он в городской больнице. Пролежал с неделю, пошел в трест совхозов. Там ему сказали, что вместо него в совхоз послан другой работник, а Узлов пусть отдохнет, подлечится.

— Ты же не отдыхал семь последних лет, — напутствовал его Палькин. — Издам сегодня приказ, иди в отпуск...

А через несколько дней в совхоз нагрянула выездная сессия краевого суда. Без следствия и допроса в полчаса Узлов и начальник политотдела «за срыв срока хлебозаготовки» получили по два года тюремного заключения.

— Вы же знаете, я был в больнице, мне предоставили отпуск. Как вы могли согласиться с таким решением суда? — обратился Феофан Дементьевич к Палькину. Но управляющий трестом знал, что делает.

— Получилось так, что приказ-то я забыл отдать тогда, — неуклюже оправдывался он. — А на словах что ж теперь докажешь? Мои слова к делу не пришьешь. Так-то брат. Был ты и есть директор совхоза, тебе и кашу расхлебывать...

Это была месть за те 60 коров, которые в свое время сумели раскрыть истинное лицо Палькина. И неминуемо сидеть бы Узлову, но об этой пародии на судопроизводство и произволе местных властей узнал Р. И. Эйхе. Приговор был отменен, и Узлов получил даже «повышение» — его назначили начальником финансового сектора треста совхозов.

☆☆☆

1935 год. Трест совхозов расформирован, а Узлов избран председателем Кузбасского лесохимпромсоюза. День ото дня не легче: этот союз об'единял 70 промыслово-сельскохозяйственных артелей, разбросанных по всему Кузбассу, в том числе и в непроходимых дебрях Горной Шории. Каждое такое хозяйство имело план по заготовке древесины, смолы, дегтя и вдобавок ко всему — должно было заниматься сельским хозяйством.

В таежных условиях, на крошечных клочках земли, не имея даже мало-мальской техники, артели ежегодно переводили тысячи тонн семенного зерна, наносили огромный ущерб государству.

Феофан Дементьевич сделал упор на промышленное развитие хозяйств. Месяцами колесил он по горам и тайге, знакомился с многочисленными способами производства пихтового масла из «лапки», поражаясь дедовской, примитивной технологии на крошечных заводиках.

В одну из таких поездок в колхозе «Лесовик», Кемеровского района, старый мастер Зингеров показал Узлову изобретенный им паровичок для перегонки пихтовой «лапки». Паровичок был немудрящ на вид, прост по конструкции, но за 16 часов из трех тонн «лапки» он выпаривал целую бочку масла. В обычных условиях на это уходили недели.

Целое лето ушло на то, чтобы установить паровичок Зингерова на всех заводиках. Зато вместо ста тонн лесхимпромсовхоз отправлял теперь в год камфарным заводам 500 тонн пихтового масла. Разница была столь разительна, что, когда на краевом с'езде работников лесохимических кооперативов Узлов рассказал об этом, его заподозрили в очковтирательстве. Он гневно отверг эти обвинения, и дело дошло до резкостей. Однако делу, как говорится, был дан законный ход — и начались всевозможные расследования и дознания.

Вскоре после возвращения Узлова из Новосибирска его в полдень предупредили, что вечером он должен отчитаться на партийном бюро о финансово-хозяйственной деятельности союза за первое полугодие 1938 года. Он попытался было убедить, что должен подготовиться к такому отчету. Но секретарь партбюро как-то вяло успокоил: ничего, скажешь то, что помнишь.

Но с первых же минут на бюро Феофан понял, что против него затевается что-то неладное. Ни с того, ни с сего его попросили вдруг подробно рассказать автобиографию. Кровь ударила в голову — он понял, что это значит. Ему не раз приходилось слышать, как иногда по заведомо сфабрикованному доносу за последнее время арестовали ни в чем не повинных, стойких большевиков. Среди них были и такие, кого Феофан Дементьевич хорошо знал и за кого готов был поручиться головой.

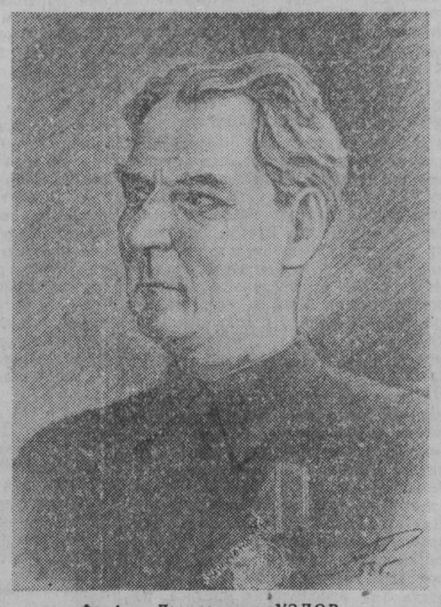

Феофан Дементьевич УЗЛОВ.
Рисунок М. Панькова.

Неужели то же самое теперь ожидает его самого?

С трудом сдерживаясь, он поведал членам бюро свою нелегкую большую жизнь, вороша в памяти все подробности. А когда закончил, послышались неловкие вопросы; не только отвечать, но и слушать их было больно и обидно.

— Вы были попом?

— Когда прекратилась ваша связь с Троцким?

— Как вы сумели остаться живым в тылу колчаковской армии? Вы знакомы с Колчаком?

— Если вас хотели утопить в реке местные кулаки, то как вы сумели спастись? Вы ж были без сознания.

— А почему все-таки белочехи вас не расстреляли?..

Было такое ощущение, будто чьи-то заведомо грязные руки лезут в самые светлые, чистые тайники твоей души, преднамеренно стараются ковырнуть побольнее, чтобы сочилась кровь.

— Положите на стол партийный билет, — как сквозь сон услышал он требование секретаря партбюро и, глянув краем глаза в протокол, увидел словно каленым железом выжженные строки: «Исключить из партии как врага народа...»

Неисходная боль сдавила весь его могучий организм: он пошатнулся, перед глазами поплыли разноцветные круги. Что было дальше, он не помнит...

☆☆☆

...Вызовы в НКВД и допросы приурочивались всегда к ночи. Неожиданно приходил милиционер, Феофан Дементьевич обнимал исстрадавшуюся жену, плачущих детишек и, провожаемый сочувственными взглядами соседей, уходил.

Шли недели, миновал месяц...

Следователи часто менялись, но каждый из них по ниточке тянул из Узлова снова и снова день за днем всю его жизнь. Он не хотел в них видеть своих врагов, но иногда чувствовал, что все эти люди сбиты с толку какими-то документами, о которых он, Феофан, не имел представления.

Наконец, нервное напряжение достигло такого предела, что, когда однажды вечером Узлова вызвал к себе начальник НКВД, Феофан не выдержал и крупные мужские слезы невольно покатились из его глаз.

— Я большевик, был и остаюсь им. Никаких обвинений я не признаю... Можете меня арестовать...

Маленький, очень плотный, со сверлящими глазами человек вышел из-за стола и сел рядом с Узловым. Необычно тихо, просто сказал:

— Посадить человека немудрено. Важно знать, что это за человек...

— Я — большевик.

— Верю...

Феофан поднялся.

— В таком случае, в чем же меня обвиняют?

— Сядьте, — попросил плотный человек. — Вас обвиняют в том, в чем вы не виноваты. И люди, которые пытались вас оклеветать, понесут за это ответственность. Перед вами я могу извиниться только сейчас, когда дело ваше закончено и мы установили вашу невиновность. Для этого потребовалось время, сами понимаете. Еще раз извините и — до свидания. Вы — свободны...

В ту же ночь его вызвали на экстренное заседание бюро городского комитета партии. Радостный, взбудораженный секретарь горкома, сам много повидавший за свою жизнь, при всех, не стесняясь, обнял Узлова и вернул ему партбилет...

...В одной из многочисленных тетрадей, куда Феофан Дементьевич заносит свои заметки и воспоминания, написано: «Прижав к больному, исстрадавшемуся сердцу мой партбилет, я шел по осенней грязи в свое жилище, где в тесной комнатке с провисшим потолком и провалившимся полом меня ждала семья. Я шел и снова чувствовал под ногами родную, твердую советскую землю... Хлестал осенний ливень, холодный ветер рвал с деревьев последние листья. А я припал на колени к матушке-земле и, как ребенок, целовал ее богатырскую грудь, вскормившую меня...»

☆☆☆

К сожалению, нет никакой возможности рассказать в одном очерке о многогранной и богатой жизни такого человека, как Феофан Дементьевич Узлов. На пенсию он ушел недавно и до последнего времени продолжал трудиться. В годы войны он возглавлял Кемеровскую швейную фабрику № 7, работал в областном управлении легкой промышленности, несколько лет являлся уполномоченным по делам русской православной церкви при Совете Министров СССР по Кемеровской области, исходил с геологами сотни километров по таежной глухомани, где теперь растет молодой город Междуреченск...

Но сейчас мне хочется закончить эти записки впечатлением от нашей первой встречи. По заданию редакции я пришел тогда к Феофану Дементьевичу с просьбой написать для газеты статью. Он охотно согласился, но сразу же предупредил:

— Ни сегодня, ни завтра написать не сумею. Приглашен выступать с воспоминаниями в школе № 4 и на авторемонтном заводе...

— Тогда послезавтра...

— Партийное собрание на заводе «Кузбассэлектромотор». Как коммунист и член парткома обязан быть...

— Может быть, в четверг?

Высокий, могучий и все еще статный для своих семидесяти лет, он склонился над столом, перебрасывая листки календаря, и... наша встреча была отложена еще на несколько дней.

— В четверг горком партии собирает нас, старых большевиков, на совет... На следующий день дал слово побывать у студентов горного института. В субботу и воскресенье встречи с учащимися и с рабочими цеха № 13 у нас, на заводе...

В прихожей призывно, с переливами прозвучал звонок, и Феофан Дементьевич поспешил к двери. Через минуту в комнату вошла молодая и, как потом оказалось, очень настойчивая женщина.

— Артисты цирка, товарищ Узлов, — мило улыбнувшись, начала она, — просят вас в понедельник поделиться с ними своими воспоминаниями... Будем вам очень признательны...

Чувствовалось, что он был явно смущен, с надеждой переспросив:

— Обязательно в понедельник? Может, в другой день?..

— В понедельник артисты отдыхают. Они очень просили.

И, вздохнув, Феофан Дементьевич согласился:

— Хорошо. В понедельник, в четыре часа.

А мне сказал:

— Ничего не попишешь. Теперь вот и понедельник занят...

Позднее мне неоднократно доводилось бывать у Узловых, и, если мне удавалось застать Феофана Дементьевича дома, он всегда был занят работой: готовился к очередным встречам с молодежью или рабочими предприятий, обобщал факты какого-нибудь поручения, которое выполнял по заданию парткома завода, писал воспоминания, систематизировал стихи. А сейчас, в летние месяцы, его и дома застать трудно — то на рыбалке, то на мичуринском участке, то в горкоме партии...

И так — каждый день: упорная, разнообразная деятельность; новые дела, новые думы и планы. Большое, сильное сердце старого большевика бьется ровно и уверенно.

Окончание. Начало в газете за 12, 15, 17 и 25 июля.

ПОЛЕЗНЫЕ СОВЕТЫ

1.

ХРАНЕНИЕ ПРОДУКТОВ ЛЕТОМ

МОЛОЧНЫЕ продукты держите в темноте, накрывайте их марлей, чтобы к ним был доступ воздуха.

В молоко, перед тем как кипятить, прибавьте немного сахара (половину столовой ложки на литр молока), а вскипятив, дайте ему остыть открытым. Такое молоко не прокиснет 2—3 дня.

Масло плотно уложите в пергаментный мешок, перевяжите и в таком виде уложите в холодную соленую воду. Можно сделать иначе: завернуть масло в тряпочку, пропитанную уксусом, и постоянно смачивать тряпку, чтобы она не просыхала.

Сырое мясо заверните в пергаментную бумагу, затем в тряпку, смоченную в уксусе, и положите в проветриваемое место, или слегка обжарьте мясо так, чтобы оно оставалось сырым, но покрылось со всех сторон корочкой. Затем завяжите в марлевый мешок и подвесьте его так, чтобы обдувал ветерок. В таком виде мясо не испортится 3—4 дня.

Кабачки и салат держите в соленой воде, тогда они не завянут.

Увядшую зелень (петрушку, укроп) можно «оживить», если положить ее в воду с уксусом.

Летом так приятно выпить стакан холодного лимонада, морса, кваса! Но как его охладить, если у вас нет холодильника или погреба?

Налейте напиток в бутылку, оберните какой-либо тканью, смоченной холодной водой, и поставьте в миску с водой. Вода из материи испаряется и при этом сильно понижает температуру содержимого бутылки. В миску надо по мере испарения подливать холодную воду.

УХОД ЗА ОДЕЖДОЙ

БЕЛУЮ кофточку из натурального шелка можно предохранить от желтого оттенка, который часто появляется, если перед стиркой погрузить ее на несколько минут в теплую воду, смягченную бурой, а затем мыть в теплой воде, в которую добавлен нашатырный спирт или чистый спирт (столовая ложка спирта на 4—5 литров воды). Можно постирать кофточку также в воде, прибавив к ней несколько капель скипидара.

Засаленную верхнюю одежду можно чистить смесью из двух столовых ложек нашатырного спирта, двух ложек обыкновенного спирта и половины ложки поваренной соли. Смесь размешивают до полного растворения соли, в готовом растворе мочат шерстяной лоскут и трут им загрязненные места. После этого хорошо протирают влажной тряпкой и проглаживают утюгом через сухую тряпку, сложенную вдвое.

2.

Лоск, появившийся на локтях, рукавах, юбках шерстяной одежды, можно удалить, вытирая лоснящиеся места раствором из трех частей крепкого уксуса и одной части воды; лоск от утюга на черной шерстяной одежде можно снять крепким чаем.

Бензин — хорошее средство для удаления пятен с верхней одежды, но после чистки бензином могут остаться темные круги. Во избежание этого при чистке светлой одежды бензин смешивают с картофельной мукой. Образовавшуюся густую кашицу накладывают на запрязненные места и оставляют, пока она не засохнет, после чего ее аккуратно снимают и одежду вытирают чистой тряпочкой.

Цветные бумажные чулки перед стиркой нужно положить на 10—20 минут в холодную соленую воду, затем прополоскать один раз в чистой воде, вывернуть наизнанку и после этого стирать с мылом. Для освежения цвета в последнюю воду прибавить немого уксуса или нашатырного спирта. Чулки осторожно отжать, не выкручивая, так как от этого они растягиваются и появляются полосы. Сушить чулки лучше на ветру и в тени, подвесив их за носки прищепкой.

Пух и перо моют в горячей мыльной пене, приготовленной из хорошего мыла.

Пух (перо) кладут в марлевый мешок и моют в ванне или в большом корыте, тщательно перемешивая и несколько раз отжимая. Пену сменяют два—три раза. Полоскать пух и перо нужно в том же мешке сначала в горячей, затем в теплой и последний раз в холодной воде. Сушат, не вынимая из мешка, на открытом воздухе, сначала в тени, а затем на солнцепеке. От высокой температуры пух разрыхляется и становится пушистым, легким.

Для того, чтобы пух не проходил через наволочку, ее заранее смачивают густым раствором туалетного мыла и хорошо проглаживают. Укладывать в наволочки мытый пух или перо надо только после того, как он полностью просохнет.

ПОГОДА

По данным метеостанции, сегодня по области и городу Кемерову ожидается переменная облачность, без осадков. Утром местами туманы. Ветер северо-восточный, 5—10 метров в секунду. Температура по области 24—29, по городу Кемерову —26—28 градусов тепла.

В последующие два дня по области ожидается переменная облачность. Во второй половине этого срока — кратковременные дожди, грозы. Ветер южный, 5—10 метров в секунду. Температура ночью 12—17, днем 24—28 градусов тепла.

Редактор Ф. Е. ДЕМИН.

Сегодня в кино и клубах

ЛЕТНИЙ КИНОТЕАТР (филиал кинотеатра «Москва»). **Сибирь на экране № 31. Наш милый доктор** (9, 10-55 — для детей; 12-50, 2-45, 4-40, 6-35, 8-30, 10-25). 3-й зал кинотеатра «Москва». **Кент Рокуэлл. Дружок** (9, 10-30 — для детей). **Разбитые мечты** (12, 2, 4, 6-15, 8-20, 10-25).

КИНОТЕАТР «МЕТАЛЛУРГ». **Весенние голоса** (8-30, 10-05 — для детей). **Идиот** (12-30, 3, 5-25, 7-50, 10-15 — дети до 16 лет не допускаются).

КИНОТЕАТР «ОКТЯБРЬ». **Тайна вечной ночи** (10, 2-30 — для детей; 9). **Идиот** (12, 4-20, 6-40, 10-40).

КИНОТЕАТР «КОМСОМОЛЕЦ». **Кинокомедии Чарли Чаплина** (12, 1-40 — для детей; 3-20, 7, 8-40). **Дело Румянцева** (10, 5, 10-20).

КИНОТЕАТР «ХИМИК». **Златовласка** (10, 11-30 — для детей; 3). **Солдаты Родины. Герои Бреста** (4-30). **Игра с чертом** (1, 6-15, 8-10, 10 — дети до 16 лет не допускаются).

ДОМ КУЛЬТУРЫ ШАХТЕРОВ. **Дай руку, жизнь моя!** (8, 10).

ДОМ КУЛЬТУРЫ ХИМКОМБИНАТА. **Новый аттракцион** (3, 5, 7, 9).

КЛУБ ГРЭС. **Они встретились в пути** (10, 11-40, 1-20). **Перед заходом солнца** (3, 5, 7, 9).

КЛУБ КХЗ. **Три зеркала** (5, 7, 9 — дети до 16 лет не допускаются)

КЛУБ «СТРОИТЕЛЬ». **К Черному морю** (6, 8, 10).

КЛУБ «КЕМЕРОВОСТРОЙ» (ул. Мичурина, 210). **Улица полна неожиданностей** (6, 8, 10).

КЛУБ ШАХТЫ «ЦЕНТРАЛЬНАЯ». **Учитель танцев** 1 и 2-я серии (с 5 и с 8-30).

СКОРО НА ЭКРАНАХ КЕМЕРОВА И ОБЛАСТИ

НОВЫЕ КИНОПОВЕСТИ

„Флаги на башнях"

(По мотивам произведений А. С. Макаренко),

„ГОРОД ЗАЖИГАЕТ ОГНИ"

(По мотивам повести В. Некрасова «В родном городе»).

К СВЕДЕНИЮ ТРУДЯЩИХСЯ

30 июля 1958 г. **в г. Москве состоится 64-й основной ТИРАЖ ВЫИГРЫШЕЙ**

Государственного 3% внутреннего выигрышного займа.

Облигации этого займа продаются и свободно покупаются сберегательными кассами.

ПРИОБРЕТАЙТЕ ОБЛИГАЦИИ 3% ЗАЙМА!

Управление Гострудсберкасс и Госкредита Кемеровской области.

ПРОКОПЬЕВСКИЙ ГОРНЫЙ ТЕХНИКУМ

ОБ'ЯВЛЯЕТ ПРИЕМ УЧАЩИХСЯ

на 1958—59 учебный год по специальностям:

1. Подземная разработка угольных месторождений (широкий профиль) на I и III курсы, на базе 7 и 10 классов;
2. Горная электромеханика (с шахтостроительным уклоном) на III курс, на базе 10 классов;
3. Маркшейдерское дело на III курс, на базе 10 классов.

Успевающим учащимся выплачивается стипендия в размере от 285 до 487 рублей в зависимости от курса и успеваемости.

Вступительные экзамены на I курс — по русскому языку и литературному чтению (диктант и устно), по математике (устно), на III курс — по литературе (сочинение), по математике (письменно и устно).

Адрес: г. Прокопьевск, Кемеровской области, ул. Советов, 11, горный техникум.

Дирекция.

Требуются

КЕМЕРОВСКОМУ ЛЕСОКОМБИНАТУ на постоянную и сезонную работу — **рабочие** мужчины и женщины (оплата сдельно-прогрессивная), для работы в столярном и мебельном цехах—**столяры с 4-го по 7-й разряд**. Оплата сдельная.

КОНТОРЕ ГЛАВБАКАЛЕИ — **машинистка, грузчики.**
Обращаться: г. Кемерово, ул. Вокзальная, 107.

КЕМЕРОВСКОЙ ТЭЦ — **дипломированные газоэлектросварщики, шоферы 1—2-го классов, штукатуры плотники, грузчики, разнорабочие, каменщики, электромонтер**
Обращаться: Предзаводской поселок, отдел кадров ТЭЦ.

АРТЕЛИ «КОЖМЕХ» срочно— **кассиры-приемщики, мастера-обувщики, техничка, ученики-обувщики.**
Обращаться: г. Кемерово, Коксовый переулок, 1.

УПРАВЛЕНИЮ РЕЧНОГО ТРАНСПОРТА — **каменщики, плотники, матросы, грузчики, шкиперы.**
Обращаться: г. Кемерово, ул. 3-я Заречная, 102 (за Искитимкой). Тел 0-93.

КЕМЕРОВСКОЙ ГРЭС на строительство — **плотники 4-го разряда и выше грузчики на автомашины, разнорабочие, маляры 4-го разряда и выше.**
Обращаться в отдел кадров ГРЭС, ул. Станционная, 17

СРОЧНО — **кладовщик продовольственного склада.**
Обращаться: г. Кемерово, Советский проспект, 181.

АВТОБАЗЕ КОМБИНАТА «КУЗБАССШАХТОСТРОЙ» — **автослесари 5—7-го разрядов, автоэлектрики 7-го разряда, знающие капитальный ремонт электрооборудования, кузнецы, токари, автомеханик со стажем работы не менее трех лет.**
Обращаться: г. Кемерово, ул. Вокзальная, 149 (пос. Южный).

ЗАВОДСКОМУ РАЙПРОМКОМБИНАТУ на постоянную работу — **опытный техник по холодной обработке металла, слесари по изготовлению штампов и по ремонту прессов, нормировщик, жестянщики, кассир, дворник, кучер-конюх, слесарь-сантехник, кочегары** (дипломированные), **штукатуры, плотники, разнорабочие.**
Здесь же продаются: кузова автомашин кайла, строительные скобы.
Обращаться: г. Кемерово, Коксовый переулок, 10. Тел. 7-95

УПРАВЛЕНИЮ «ВТОРЧЕРМЕТ» на постоянную работу — **плотники, каменщики, подсобные рабочие.**
Обращаться: г. Кемерово, ул. Кооперативная, 3, в отдел кадров.

МАГАЗИНУ № 1 ГЛАВСПОРТТОРГА — **продавцы.**
Обращаться: г. Кемерово, ул. Орджоникидзе, 4. Тел. 16-90.

НОВОСИБИРСКАЯ БАЗА «ПОСЫЛТОРГА»

получила новую партию ватных одеял и высылает их почтовыми посылками по заказам граждан.

(В стоимость включены все расходы по упаковке и пересылке).

ОДЕЯЛО ВАТНОЕ ШЕЛКОВОЕ, двухспальное, производства Рижской фабрики 386 руб.
ОДЕЯЛО ВАТНОЕ ШЕЛКОВОЕ, полуторраспальное, производства Рижской и Московской фабрик от 301 руб. до 351 руб.
ОДЕЯЛО ВАТНОЕ, двухспальное, хлопчатобумажное (верх — сатин, подкладка — ситец) местного производства 180 руб.
ТО ЖЕ ПОЛУТОРАСПАЛЬНОЕ 150 руб.
ОДЕЯЛО ВАТНОЕ, детское, хлопчатобумажное 70 руб.

Чтобы сделать заказ, необходимо в адрес базы перевести полную стоимость заказываемого товара. На талоне почтового перевода написать четко фамилию, имя, отчество и подробный адрес, куда выслать посылку. На обороте талона написать наименование товара, количество и цену.

Заказы-переводы шлите по адресу: г. Новосибирск, ул. Степана Разина, 52. Новосибирская база «Посылторга».

Павлова Зоя Алексеевна, проживающая в г. Кемерове, ул. Артиллерийская, 17, возбуждает дело о расторжении брака с **Эповым** Владиленом Владимировичем, проживающим в г. Кемерове, ул. Химзаводская, 41.

Дело подлежит рассмотрению в нарсуде 2-го участка Кировского района г. Кемерова.

Рубашкин Александр Осипович, проживающий в пос. шахты «Пионер», ул. Севская, 9, возбуждает дело о расторжении брака с **Рубашкиной** Анной Федоровной, проживающей в пос. шахты «Пионер», дом № 31, кв. 3.

Дело подлежит рассмотрению в нарсуде пос. шахты «Пионер».

АДРЕС РЕДАКЦИИ И ИЗДАТЕЛЬСТВА: г. Кемерово, ул. Сталина, № 66. **ТЕЛЕФОНЫ:** редактора 2-24, заместителя редактора 8-05, секретаря 2-53, секретариата 4-85, **отделов редакции:** партийной жизни 8-63, пропаганды 4-57, обзоров местной печати 11-52, угольного 1-21 промышленности и транспорта 2-37, сельскохозяйственного 4-57 отдела культуры и быта 15-36, информации 14-21, отдела писем 11-52, отдела об'явлений 6-83 ночной прием информаций 1-21, бухгалтерии 6-83, технического секретаря 15-67, директора типографии 3-96.

Г-76379 Типография «Кузбасс» облполиграфиздата Тираж 130.000. Заказ 4073.