Пролетарии всех стран, соединяйтесь!

КУЗБАСС

ОРГАН КЕМЕРОВСКОГО ОБЛАСТНОГО И ГОРОДСКОГО КОМИТЕТОВ КПСС, ОБЛАСТНОГО И ГОРОДСКОГО СОВЕТОВ ДЕПУТАТОВ ТРУДЯЩИХСЯ

Год издания 37-й | № 168 (9381) | Четверг, 17 июля 1958 г. | Цена 20 коп.

СЕГОДНЯ В НОМЕРЕ:

Указ Президиума Верховного Совета СССР (1 стр.).

РАЗВЕРНЕМ СОРЕВНОВАНИЕ ЗА РАЗВИТИЕ ПТИЦЕВОДСТВА! **Обязательства тружеников сельского хозяйства Свердловской области** (2 стр.).

В. Платковский. — Югославские ревизионисты отвергают ленинское учение о партии (2 и 3 стр.).

В. Оленева. — Шахтер поступает в институт (2 стр.).

МЕЖДУНАРОДНАЯ ЖИЗНЬ. V с'езд СЕПГ. В Совете Безопасности. События в Ираке. Высадка американских войск в Ливане (2 и 3 стр.).

ОЧЕРК. **А. Ивачев.** — Год вступления в партию — 1905-й... (4 стр.).

У СТРОИТЕЛЕЙ КУЗБАССА

НОВЫЕ ПОЛИГОНЫ, КРУПНОБЛОЧНЫЕ ДОМА...

Все шире разгорается соревнование строителей Кузбасса. Вслед за коллективом треста № 95 на трудовую вахту в честь Дня строителя встали коллективы трестов «Сталинскпромстрой», «Кузнецктяжстрой», «Кемеровоцентрострой» и других трестов области.

В соревновании главное внимание уделяется вопросам повышения производительности труда, внедрению крупноблочного строительства, развитию творческой деятельности рационализаторов. Так, коллектив треста «Сталинскпромстрой» взял обязательство к 10 августа сдать в эксплуатацию полигон напряженно-армированных конструкций, полигон крупных панелей, полигон сборных железобетонных конструкций на площадке строительства Западно-Сибирского металлургического завода. За счет снижения сметной стоимости строительства решено только в июле получить 2,5 млн. рублей сверхплановых накоплений. Взято обязательство внедрить 50 рационализаторских предложений.

Коллектив треста «Кемеровоцентрострой» решил к празднику смонтировать третий крупноблочный 30-квартирный дом и заложить фундаменты еще двух таких домов. Кемеровчане намерены в июле перекрыть плановое задание по производительности труда на 25 процентов и сдать в эксплуатацию 7.190 кв. метров жилья.

Свое обязательство кемеровчане подкрепляют практическими делами. Так, бригада монтажников П. И. Соловьева ежедневно дает более двух норм. Самую высокую производительность труда имеют маляры В. Ф. Потапова, Т. Л. Львова, Г. Г. Ильякова, штукатур Л. Г. Круч, плотник Г. А. Сахаров.

В тресте «Сталинскпромстрой» идет соревнование за досрочный ввод в эксплуатацию двух детских учреждений, кинотеатра на проспекте «Энтузиастов», клуба строителей на Антоновской площадке. В тресте по праву гордятся высокопроизводительным трудом штукатура А. Ф. Прасовского, столяра А. А. Данильяна, каменщика Я. К. Мирошниченко, бригадира комплексной бригады, возводящей коксовую батарею Кузнецкого комбината, П. А. Калабина. Умелой организацией работ в своих бригадах они добиваются значительного повышения производительности труда.

БУДЕТ ПЛАН ДЕВЯТИ МЕСЯЦЕВ!

Коллектив треста «Кузнецктяжстрой» к 10 августа решил выполнить девятимесячный план ввода жилья. Управление «Отделстрой» сверх 9-месячного задания сдаст дополнительно металлургам Сталинска 65-квартирный дом.

Сейчас усиленными темпами идет монтаж оборудования на мебельной фабрике. Ко Дню строителя крупнейшее мебельное предприятие Кузбасса должно дать первые образцы продукции.

Не менее напряженно трудятся отделочники на сооружении столовой для алюминщиков и средней школы.

И все же главное внимание кузнецктяжстроевцы направили на расширение производственной базы. Большие об'емы работ выполняются на сооружении мощного бетонорастворного завода, арматурного цеха, второй очереди цеха железобетонных конструкций и полигона напряженно-армированного бетона. Все эти об'екты должны войти в эксплуатацию к 10 августа.

Уборка хлебов на Украине

На Украине ширится фронт уборочных работ. Косовицу ведут 19 областей. На раздельной уборке широко применяются спаренные жатки и комбайны «РСМ-8» с двумя подборщиками, а также круглосуточная работа агрегатов. Поддерживая почин ставропольских хлеборобов о сокращении сроков уборки, высокопроизводительном использовании техники, тысячи машинистов республики перевыполняют нормы выработки.

Высокими темпами ведут косовицу крымские хлеборобы. Здесь уже скошено около 90 процентов колосовых. Многие районы области уже выполнили план продажи хлеба государству и продолжают продавать хлеб сверх плана.

(ТАСС).

Спутник в полете

Более двух месяцев вращаются вокруг нашей планеты третий советский искусственный спутник Земли и его ракета-носитель. За это время ими пройдено свыше 78 миллионов километров пути. В результате торможения спутника и его ракеты-носителя, вызываемого атмосферой, их параметры орбит несколько изменились. За два месяца, прошедших с момента запуска третьего спутника, его период обращения уменьшился на 0,75 минуты и стал равным 105,2 минуты, а максимальная высота (апогей) уменьшилась с 1.880 километров до 1.810 километров. Среднее суточное уменьшение периода обращения спутника составляет 0,75 секунды.

Параметры орбиты ракеты-носителя изменились более существенно. Ее период обращения уменьшился на 2,4 минуты и на 15 июля стал равным 103,5 минуты, а максимальная высота уменьшилась до 1.645 километров. (ТАСС).

УКАЗ
Президиума Верховного Совета СССР

Об утверждении Положения «О правах фабричного, заводского, местного комитета профессионального союза»

Учитывая возросшую роль профессиональных союзов в государственном и хозяйственном строительстве и в целях расширения прав фабричных, заводских, местных комитетов в управлении производством, усилении их функций в улучшении условий труда и быта рабочих и служащих, утвердить Положение «О правах фабричного, заводского, местного комитета профессионального союза», представленное Всесоюзным Центральным Советом Профессиональных Союзов.

Председатель Президиума Верховного Совета СССР К. ВОРОШИЛОВ.
Секретарь Президиума Верховного Совета СССР М. ГЕОРГАДЗЕ.

Широкие права профсоюзного комитета

КОММУНИСТИЧЕСКАЯ партия Советского Союза, весь советский народ неуклонно и последовательно претворяют в жизнь исторические решения XX с'езда КПСС. Во всей своей деятельности партия руководствуется указанием с'езда о том, что «великие задачи коммунистического строительства требуют дальнейшего повышения творческой активности и инициативы трудящихся, еще более широкого участия масс в управлении государством, во всей его организаторско-хозяйственной деятельности».

Среди мероприятий Коммунистической партии, направленных на дальнейшее развитие советской демократии, важное место занимает решение декабрьского Пленума ЦК КПСС «О работе профессиональных союзов СССР». В решении Пленума подчеркивается, что профессиональные союзы призваны усилить свою деятельность по привлечению трудящихся к управлению производством, еще выше поднимать творческую инициативу и активность трудящихся масс, направленную на строительство коммунизма в нашей стране, еще теснее сплачивать их вокруг Коммунистической партии. Отметив, что в выполнении задач, стоящих перед профессиональными союзами, решающая роль принадлежит их первичным организациям, декабрьский Пленум ЦК КПСС признал целесообразным расширить функции фабрично-заводских комитетов профсоюзов.

Сегодня в «Правде» публикуется Указ Президиума Верховного Совета СССР об утверждении Положения «О правах фабричного, заводского, местного комитета профессионального союза». Это новое Положение, как сказано в Указе, принято с учетом возросшей роли профсоюзов в государственном и хозяйственном строительстве, в целях расширения прав фабричных, заводских, местных комитетов в управлении производством, в улучшении условий труда и быта рабочих.

Фабричный, заводской, местный комитет профсоюза, избранный трудящимися данного предприятия, осуществляет от их имени представительство по всем вопросам труда, быта, культуры. Ему предоставляется право участвовать в разработке проектов производственных планов и планов капитального строительства, право заслушивать доклады руководителей предприятия или учреждения о выполнении производственных планов и обязательств по коллективному договору, требовать от администрации устранения выявленных недостатков, вносить в вышестоящие хозяйственные и советские органы предложения об улучшении деятельности предприятия или учреждения.

Важнейшей задачей профсоюзных комитетов является все более широкое вовлечение рабочих в управление производством. Эта задача вытекает из ленинского определения роли и значения советских профсоюзов: «Это есть организация воспитательная, организация вовлечения, обучения, это есть школа, школа управления, школа хозяйничания, школа коммунизма». Утвержденное Указом Президиума Верховного Совета СССР Положение предоставляет низовым профсоюзным комитетам широкие возможности для осуществления этой задачи. Профсоюзный комитет руководит на предприятии, стройке производственными совещаниями, ставшими в настоящее время постоянно действующими органами, проводит рабочие собрания и производственно-технические конференции, систематически контролирует выполнение принятых ими решений и предложений рабочих и служащих. Совместно с администрацией профсоюзный комитет организует социалистическое соревнование и подводит его итоги, определяет победителей в соревновании, решает вопрос о поощрении его передовиков. На профсоюзный комитет возложен контроль за своевременным внедрением принятых изобретений и рационализаторских предложений.

Широкие и точно определенные права предоставляются комитету первичной профсоюзной организации по контролю за выполнением администрацией законов о труде и соблюдением норм и правил техники безопасности и производственной санитарии. Без согласия профсоюзного комитета администрация не имеет права увольнять рабочих и служащих, устанавливать тарифные разряды и нормы выработки.

Значительно повышаются роль и права профсоюзных комитетов в решении вопросов социального страхования и социального обеспечения. На них возложен контроль за выполнением планов жилищного и культурно-бытового строительства, за состоянием и эксплуатацией жилищного фонда и коммунально-бытовых предприятий, за работой предприятий государственной и кооперативной торговли и общественного питания. Распределение жилплощади должно производиться по совместному решению администрации и профсоюзного комитета.

Фабричному, заводскому, местному комитету профсоюзов предоставляется право в случае необходимости ставить вопрос о смещении или наказании руководящих работников, которые не выполняют обязательств по коллективному договору, проявляют бюрократизм и волокиту, нарушают трудовое законодательство. При назначении работников на руководящие хозяйственные должности администрация предприятия или учреждения должна учитывать мнение профсоюзного комитета.

Значение нового Положения о правах профсоюзных комитетов заключается в том, что оно намного расширяет возможности вовлечения рабочих и служащих в управление производством, установления действенного, подлинно массового общественного контроля по важнейшим, коренным вопросам труда, заработной платы и быта рабочих и служащих.

Творчески развивая марксистско-ленинскую теорию, Коммунистическая партия, ее ленинский Центральный Комитет направляют по конкретным путям исторический процесс постепенного перехода социалистического общества к коммунизму. Важнейшее принципиальное значение имеет положение, выдвинутое Н. С. Хрущевым в речи на XIII с'езде комсомола:

«Мы говорим, что при коммунизме государство отомрет. Какие же органы сохранятся? Общественные! Будут ли они называться комсомолом, профсоюзами или как-то по-другому, но это будут общественные организации, через которые общество будет регулировать свои отношения. Надо сейчас расчищать пути к этому, приучать людей, чтобы у них вырабатывались навыки таких действий».

Это означает, что роль профсоюзов, как школы, где миллионы рабочих и служащих обучаются практическому участию в управлении государством, в управлении социалистическим производством, как школы коммунистического строительства, возрастает по мере движения советского общества к коммунизму.

Необходимо, чтобы ВЦСПС, центральные комитеты и советы профсоюзов помогали фабричным, заводским и местным комитетам правильно и в полной мере использовать предоставленные им широкие и ответственные права, повышать свою боевитость и инициативу. Должны активно помочь в этом профсоюзам партийные организации, помня, что в партийном руководстве — сила наших профсоюзов. Повышая свою роль в государственном, хозяйственном и культурном строительстве, советские профсоюзы — самая массовая организация рабочего класса СССР — будут еще активнее помогать партии в коммунистическом воспитании трудящихся, в мобилизации их творческих сил и энергии на успешное претворение в жизнь исторических решений XX с'езда КПСС, на великое дело построения коммунизма.

(Передовая «Правды» за 16 июля).

Положение
О правах фабричного, заводского, местного комитета профессионального союза

1. Фабричный, заводской, местный комитет профсоюза, избранный на основании Устава соответствующего профессионального союза, осуществляет представительство от имени рабочих и служащих предприятия, учреждения, организации по всем вопросам труда, быта, культуры и пользуется правами юридического лица.

2. Фабричный, заводской, местный комитет участвует в разработке проектов производственных планов и планов капитального строительства предприятия, учреждения, организации, а также проектов планов строительства и ремонта жилых домов и культурно-бытовых об'ектов.

3. Фабричный, заводской, местный комитет заключает от имени рабочих и служащих коллективный договор с администрацией предприятия, организует выполнение обязательств по коллективному договору, осуществляет систематический контроль за своевременным выполнением предусмотренных коллективным договором мероприятий.

Совместно с администрацией утверждает смету использования средств из фонда предприятия для улучшения культурно-бытовых условий работников и совершенствования производства, а также на выдачу индивидуальных премий и оказание единовременной помощи.

4. Фабричный, заводской, местный комитет имеет право заслушивать доклады руководителей предприятия, учреждения, организации о выполнении производственного плана, обязательств по коллективному договору, мероприятий по организации и улучшению условий труда, материально-бытового и культурного обслуживания рабочих и служащих и требовать устранения выявленных недостатков.

5. Фабричный, заводской, местный комитет вносит в вышестоящие хозяйственные и советские органы предложения по вопросам улучшения деятельности предприятия, учреждения, организации, а также по вопросам условий труда, материально-бытового и культурного обслуживания трудящихся. Указанные органы обязаны рассматривать эти предложения и сообщать фабричному, заводскому, местному комитету о результатах рассмотрения.

6. По согласованию с фабричным, заводским, местным комитетом администрацией предприятия:

устанавливаются перечни профессий рабочих и работ, которые должны оплачиваться по повременным и сдельным тарифным ставкам, по ставкам горячих, тяжелых работ и работ с вредными условиями труда, в соответствии с действующими типовыми перечнями этих работ по отраслям производства;

устанавливаются тарифные разряды на выполняемые работы, присваиваются разряды рабочим в соответствии с действующими тарифно-квалификационными справочниками;

устанавливаются новые нормы и пересматриваются действующие в связи с внедрением технических и организационных мероприятий, заменяются временные нормы выработки постоянными нормами по освоении продукции и исправляются устаревшие нормы;

вводятся положения о сдельно-прогрессивной и премиальной системах оплаты труда рабочих (в соответствии с действующими типовыми положениями), устанавливается круг работников и размеры премий, выплачиваемых по другим видам поощрений;

устанавливаются размеры премий руководящим, инженерно-техническим работникам и служащим на основе действующих типовых премиальных положений.

7. Фабричный, заводской, местный комитет руководит на предприятии, стройке производственными совещаниями, проводит рабочие собрания и производственно-технические конференции, осуществляет систематический контроль за выполнением принятых ими решений и предложений рабочих и служащих.

Совместно с администрацией организует социалистическое соревнование и подводит его итоги, определяет победителей в соревновании, присуждает коллективам передовых цехов, отделов переходящие Красные Знамена, почетные грамоты, распространяет передовой опыт, решает вопросы о награждении грамотами и денежными премиями, а также о занесении на Доску почета и в книгу почета передовиков производства, широко популяризирует итоги социалистического соревнования.

8. Фабричный, заводской, местный комитет всемерно содействует развитию изобретательства и рационализации и осуществляет контроль за своевременным внедрением принятых изобретений, технических усовершенствований и рационализаторских предложений. Совместно с администрацией предприятия рассматривает жалобы рабочих и служащих на отклонение их рационализаторских предложений, а также жалобы по вопросам о порядке начисления и сроках выплаты вознаграждения за принятые рационализаторские предложения и технические усовершенствования.

9. Фабричный, заводской, местный комитет осуществляет контроль за выполнением администрацией предприятия, организации, учреждения законодательства о труде, правил и норм по технике безопасности и производственной санитарии. Представитель комитета профсоюза участвует в комиссии по приемке в эксплуатацию новых цехов и производственных участков.

Выполнение сверхурочных работ в исключительных случаях, предусмотренных действующим законодательством, может производиться лишь с разрешения фабричного, заводского, местного комитета.

Прием на работу лиц в возрасте от 15 до 16 лет производится администрацией по согласованию с комитетом профсоюза.

Перечни работ и профессий, дающих рабочим и служащим право на получение молока в связи с вредными условиями труда и на получение мыла, а также графики ежегодных отпусков устанавливаются администрацией предприятия, учреждения, организации по согласованию с фабричным, заводским, местным комитетом.

10. Рабочие и служащие не могут быть уволены из предприятия, учреждения, организации по инициативе администрации без согласия фабричного, заводского, местного комитета.

Фабричный, заводской, местный комитет рассматривает жалобы рабочих и служащих на решения комиссии по трудовым спорам, организованной на предприятии, в учреждении, организации. При этом он имеет право оставить решение комиссии в силе или его отменить и вынести решение по существу трудового спора.

11. Фабричный, заводской, местный комитет осуществляет государственное социальное страхование рабочих и служащих предприятия, учреждения, организации, назначает пособия по социальному страхованию, участвует через своих представителей в назначении пенсий рабочим и служащим органами социального обеспечения, направляет рабочих и служащих на санаторно-курортное лечение и в дома отдыха, проверяет организацию медицинского обслуживания рабочих, служащих и членов их семей.

Фабричный, заводской, местный комитет следит за своевременной уплатой предприятием, учреждением, организацией взносов на социальное страхование, применяет в необходимых случаях бесспорное взыскание страховых взносов в установленном порядке.

В случае, когда фабричный, заводской, местный комитет устанавливает, что трудовое увечье или профессиональное заболевание рабочего или служащего является результатом нарушения администрацией правил охраны труда или техники безопасности, фабзавместком выносит обязательное для администрации постановление о возмещении предприятием, учреждением, организацией бюджету государственного социального страхования в бесспорном порядке расходов на выплату пособия по временной нетрудоспособности в связи с этим увечьем или заболеванием.

12. Фабричный, заводской, местный комитет проверяет выполнение планов жилищного и культурно-бытового строительства, следит за эксплуатацией жилищного фонда и коммунально-бытовых предприятий. Представитель комитета профсоюза участвует на правах члена в комиссии по приемке в эксплуатацию жилых домов, предназначенных для заселения рабочими и служащими предприятия, учреждения, организации, а также зданий и сооружений, отстроенных для обслуживания их культурно-бытовых потребностей.

Распределение жилой площади на предприятии, в учреждении, организации производится по совместному решению администрации и фабричного, заводского, местного комитета.

13. Фабричный, заводской, местный комитет осуществляет общественный контроль за работой предприятий государственной и кооперативной торговли и общественного питания, обслуживающих рабочих и служащих предприятия, учреждения, организации.

Наценки на обеды и продукты питания, а также часы работы столовых, буфетов, магазинов и палаток устанавливаются с участием фабричного, заводского, местного комитета.

14. Фабричный, заводской, местный комитет в случае необходимости ставит перед соответствующими организациями вопрос о смещении или наказании руководящих работников, которые не выполняют обязательств по коллективному договору, проявляют бюрократизм, допускают волокиту, нарушают трудовое законодательство. Назначение работников на руководящие хозяйственные должности предприятия, учреждения, организации производится администрацией с учетом мнения фабричного, заводского, местного комитета.

15. Предприятие, учреждение, организация обязаны предоставить фабричному, заводскому, местному комитету бесплатно необходимые помещения со всем оборудованием, отоплением, освещением, уборкой и охраной для работы самого комитета и для проведения собраний рабочих и служащих. Администрация предоставляет фабричному, заводскому, местному комитету бесплатно транспортные средства и средства связи.

16. Здания, помещения, сооружения, сады и парки, предназначенные для ведения культурно-просветительной, оздоровительной, физкультурной и спортивной работы среди рабочих и служащих предприятия, учреждения, организации и членов их семей, а также пионерский лагерь находятся на балансе предприятия, учреждения, организации и передаются в бесплатное пользование фабричному, заводскому, местному комитету. Арендованные предприятием, учреждением, организацией здания, помещения и сооружения, предназначенные для указанных целей, также передаются в бесплатное пользование комитету профсоюза.

Хозяйственное содержание, ремонт, отопление, освещение, уборка, охрана, а также оборудование здания, помещений и сооружений, указанных в настоящей статье, и пионерского лагеря производятся за счет предприятия, учреждения, организации.

Фабричный, заводской, местный комитет обеспечивает правильное использование выделяемых в его распоряжение зданий, помещений, сооружений, садов и парков, а также пионерских лагерей, устанавливает в них соответствующий порядок, организует среди рабочих, служащих и членов их семей культурно-просветительную, оздоровительную, физкультурную и спортивную работу.

17. Рабочим и служащим, освобожденным от работы на предприятии, в учреждении, организации вследствие избрания их в члены фабричного, заводского, местного комитета, предоставляется после прекращения их полномочий прежняя работа (должность) или другая не ниже оплачиваемая работа (должность) в том же предприятии, учреждении, организации.

Члены фабричного, заводского, местного комитета, не освобожденные от своей основной работы, не могут быть уволены из предприятия, учреждения, организации или переведены на другую работу и на них не может быть наложено администрацией дисциплинарное взыскание без согласия профсоюзного комитета.

Настоящее Положение распространяется также и на цеховые комитеты предприятия в пределах компетенции цехового комитета.

Секретарь Президиума Верховного Совета СССР
М. ГЕОРГАДЗЕ.

Штукатур Соколова работает на строительстве Западно-Сибирского металлургического завода второй год. Сейчас она каждый день перевыполняет нормы выработки в полтора—два раза. Недавно Рая успешно сдала экзамены и перешла на четвертый курс вечернего отделения строительного техникума.

НА СНИМКЕ: Р. СОКОЛОВА.
Фото К. Ветлугина.

Взяты повышенные обязательства

На собрании партийно-хозяйственного актива Беловского рудника подведены итоги работы за первое полугодие. Предприятия треста добыли сверх плана свыше 100 тысяч тонн топлива, значительно перевыполнили обязательства по добыче коксующегося угля. Перекрыто задание по повышению производительности труда. Снижена себестоимость каждой тонны угля на 16 копеек.

В своих выступлениях участники собрания вскрывали имеющиеся резервы, критиковали руководителей треста и комбината «Кузбассуголь» за крупные недостатки в обеспечении шахт и разрезов необходимыми материалами и оборудованием.

С интересом было выслушано выступление начальника участка № 3 шахты «Чертинская-Южная» т. Червоненко, рассказавшего о первых днях труда горняков, перешедших на сокращенный рабочий день и новую систему оплаты.

— Производительность труда в бригадах резко возросла, — сообщил т. Червоненко. — За 6 часов бригады дают угля больше, чем раньше при 8-часовой смене. Сказывается более четкая организация работ. Горняки стали считать каждую минуту. Коллектив участка сейчас добывает из двух лав ежедневно по 1.100—1.300 тонн топлива.

На собрании присутствовала делегация горняков Ленинского рудника. Ее руководитель — заместитель главного инженера треста т. Лукьяненко сообщил, что коллектив треста «Ленинуголь» за полгода добыл сверх плана 168 тысяч тонн, в том числе 55 тысяч тонн коксующихся углей. Перевыполнены планы подготовительных работ и повышения производительности труда.

Участники собрания приняли обращение ко всем трудящимся рудника поддержать призыв горняков Киселевской шахты № 13 и развернуть социалистическое соревнование в честь Дня шахтера. Ставится задача — довести к концу года счет сверхплановой добычи угля до 140 тысяч тонн.

(Корр. «Кузбасса»).

Кемеровчане — впереди!

В прошлом году шахтеры участка «Тонкий-Восток-390» донецкой шахты № 4-5 «Никитовка» вызвали на соревнование горняков 2-го участка шахты «Северная». Завязалась трудовая дружба коллективов. В этом году донецкие горняки из явили желание продолжать соревнование.

На днях кемеровчане подвели итоги работы за первое полугодие. Благодаря творческому труду участок, которым руководит молодой горный инженер Д. А. Виноградов, досрочно выполнил шестимесячный план, выдав сверх задания 2.300 тонн угля.

У донецких горняков результаты много ниже. Свое слово по сверхплановой добыче угля и экономии государственных средств в первом полугодии они не сдержали.

Сейчас горняки «Северной» готовятся достойно встретить свой праздник. За первую половину июля сверхплановый счет угля на участке увеличен еще на 650 тонн. Хорошо работает смена горных мастеров А. Х. Карле и А. А. Аблулина.

Ф. Вотинцев.

Шахта «Северная».

Развернем соревнование за развитие птицеводства!

Обязательства тружеников сельского хозяйства Свердловской области по увеличению продуктов птицеводства

Претворяя в жизнь исторические решения XX с'езда нашей партии по крутому под'ему сельского хозяйства, труженики колхозов, совхозов и подсобных хозяйств Свердловской области достигли некоторых успехов в увеличении производства продуктов земледелия и животноводства. Партия и правительство высоко оценили наш скромный вклад в общенародное дело под'ема материального благосостояния трудящихся. За достижения в развитии сельского хозяйства 1475 человек награждены орденами и медалями Советского Союза. 9-ти передовикам сельского хозяйства присвоено высокое звание Героя Социалистического Труда.

Работники сельского хозяйства области в ответ на заботу партии и правительства за первое полугодие 1958 года увеличили валовое производство продуктов животноводства в сравнении с тем же периодом 1957 года: молока в колхозах на 24 и в совхозах на 15 процентов, мяса в колхозах на 20 и в совхозах на 33 процента, в том числе свинины в колхозах на 26 и в совхозах на 50 процентов, яиц в колхозах на 33 и в совхозах на 50 процентов.

Это дало возможность области досрочно выполнить полугодовой план сдачи государству продукции животноводства. Колхозы и совхозы сдали больше, чем за соответствующий период прошлого года, молока на 24,9, мяса на 36,7 и яиц на 43.2 процента.

Однако мы сознаем, что в нашей области богатые возможности развития животноводства используются слабо, особенно по производству мяса. Колхозы и совхозы до сих пор не обращали серьезного внимания на развитие птицеводства, а водоплавающую птицу вообще не разводили, тогда как опыт колхозов и совхозов соревнующейся с нами Сталинской области показывает, что птицеводство является одним из важнейших источников производства мяса при наименьших затратах труда и средств на единицу продукции.

Колхозы и совхозы нашей области также располагают всеми возможностями для широкого развития птицеводства. Наличие большого количества водоемов позволяет организовать крупные фермы водоплавающей птицы. За последние годы в ряде районов накоплен опыт и выросли кадры замечательных мастеров птицеводства. Так, например, заведующая птицеводческой фермой колхоза имени Сталина, Камышловского района, Герой Социалистического Труда т. Королева получила в 1957 году по 165 яиц от одной курицы, а за 6 месяцев текущего года по 86 яиц. Птичницы колхоза имени Мичурина, Богдановичского района, Анна и Елена Чудовы собрали за прошлый год по 178 яиц, а за нынешнее полугодие по 105 яиц от курицы. Птичница сельхозартели «Маяк севера», Верхотурского района, Варвара Одегова получила за 6 месяцев текущего года по 112 яиц от несушки.

В колхозах Камышловского, Пышминского и Невьянского районов получено в 1957 году на 100 гектаров посева зерновых культур более 10 тысяч яиц. Камышловские колхозы за нынешнее полугодие собрали по 79 яиц от каждой курицы, или по 9.350 штук на каждую сотню гектаров посевов зерновых.

Используя опыт передовых птицеводов, колхозы и совхозы области за 6 месяцев текущего года получили по 55 яиц от курицы-несушки.

Ряд колхозов и совхозов сейчас впервые начал заниматься разведением уток. В этом нам большую помощь оказали колхозы Сталинской области. Они поделились своим опытом и продали нам некоторое количество утиного яйца.

Сельхозартель имени Карла Маркса, Пышминского района, где председателем Герой Социалистического Труда С. А. Соседков, откармливает 10 тысяч уток и получит мяса птицы по 15 центнеров на 100 гектаров посева зерновых. Колхозы «Родина», Камышловского района, «Путь к коммунизму», Богдановичского района, имени Кирова, Покровского района, откармливают сейчас по 3—4 тысячи уток.

Колхозы и совхозы области в этом году откормят и продадут государству на мясо более 100 тысяч уток, или в 8 раз больше, чем в 1957 году. Маточное поголовье уток будет доведено до 85 тысяч голов, что обеспечит нам в будущем году резкое увеличение поголовья уток и производство птичьего мяса.

Обсудив обращение трудящихся Сталинской области ко всем колхозникам и колхозницам, работникам совхозов и специалистам сельского хозяйства Советского Союза, горячо поддерживаем это начинание и от имени колхозников, рабочих совхозов, подсобных хозяйств промышленных предприятий и специалистов сельского хозяйства берем на себя следующие социалистические обязательства:

Вырастить в 1959 году на мясо 5,5 миллиона голов птицы, в том числе более 2 миллионов уток. Будем разводить в колхозах и совхозах гусей и индюшек, что позволит получить не менее 7 тысяч тонн птичьего мяса. Увеличить производство его в сравнении с прошлым годом в 5,5 раза, а утиного мяса в 20 раз. На каждые 100 гектаров посева зерновых произведем в колхозах и совхозах области по 8 центнеров птичьего мяса и по 8 тысяч яиц.

В решение этой важной задачи активно включается наш славный Ленинский комсомол. Комсомольцы и молодежь села взяли обязательство вырастить своими силами 200 тысяч уток.

Колхозы Сысертского района берут обязательство в 1959 году вырастить и откормить 100 тысяч уток и получить на каждую сотню гектаров посева зерновых по 18 центнеров мяса птицы. Колхозы и совхозы Камышловского района обязуются в 1959 году откормить птицы 650 тысяч голов, в том числе 500 тысяч уток, и произвести мяса птицы на 100 га зерновых по 40 центнеров. Мясо птицы в колхозах Камышловского района будет занимать 40 процентов в общем мясном балансе, а производство яиц на 100 гектаров зерновых составит 56 тысяч штук.

Колхозы Пышминского района обязуются в 1959 году откормить на мясо 135 тысяч уток и произвести на каждые 100 гектаров посева зерновых по 14 центнеров птичьего мяса. Колхозы и совхозы Покровского района берут обязательство откормить 130 тысяч уток и получить на каждую сотню гектаров посева зерновых по 12 центнеров мяса птицы.

Колхоз имени Карла Маркса, Пышминского района, взял обязательство в 1959 году вырастить и откормить 40 тысяч уток и получить по 75 центнеров мяса на сотню гектаров посева зерновых.

Решение февральского Пленума ЦК КПСС, Закон, принятый Верховным Советом СССР о дальнейшем развитии колхозного строя и реорганизации машинно-тракторных станций, постановление июньского Пленума Центрального Комитета нашей партии об отмене обязательных поставок натуроплаты за работы МТС, о новом порядке, ценах и условиях заготовок сельскохозяйственных продуктов открыли возможность в еще больших размерах увеличить производство зерновых и других сельскохозяйственных культур, укрепить кормовую базу и на этой основе обеспечить значительно более высокие темпы под'ема животноводства.

Колхозники, работники совхозов, подсобных хозяйств и специалисты сельского хозяйства, принимая обязательства по увеличению производства мяса птицы и яиц, широко развертывают социалистическое соревнование за всемерное развитие птицеводства.

Труженики сельского хозяйства нашей области приложат все силы, все старание и умение, знания и опыт, чтобы помочь нашей любимой Родине быстрее догнать Соединенные Штаты Америки по производству продуктов животноводства на душу населения.

Мы не сомневаемся, что в этом важном деле нас поддержат соревнующаяся с нами Челябинская область, соседние Тюменская, Пермская, Курганская области, Башкирская и Удмуртская АССР.

Обязательства обсуждены и приняты 3 июля 1958 года на областном совещании председателей колхозов, директоров совхозов, РТС, подсобных хозяйств промышленных предприятий, специалистов сельского хозяйства, партийных и советских работников.

В нашем колхозе кормов будет много

В колхозе имени Орджоникидзе, Беловского района, в этом году особое внимание уделено выращиванию кукурузы. 390 гектаров ценной культуры было посеяно на лучших землях с внесением удобрений. Сев проведен отборными калиброванными семенами.

Результаты такого подхода к делу уже заметны. На кукурузных полях поднялись дружные всходы, четко обозначились квадраты. Как только появились сорняки, звенья по выращиванию кукурузы дружно приступили к их уничтожению.

Хорошие виды на урожай кормовых культур не успокаивают руководителей и всех членов артели. Сейчас они используют имеющиеся возможности для того, чтобы больше заготовить силоса и сена.

В. Яковлев.

В новом книжном магазине по проспекту Металлургов в г. Сталинске. Старший консультант магазина комсомолка Таисья Максимова подбирает литературу для молодого инженера Западносибирского геологического управления Юрия Локшина.

Фото А. Акулова.

Шахтер поступает в институт

Прошла страдная пора экзаменационной сессии. Повзрослевшие «на целый курс» хозяева пустевших аудиторий, учебных кабинетов и лабораторий Кемеровского горного института раз'ехались кто куда — на производственную практику, домой на каникулы, в туристские походы. Но жизнь вуза не остановилась, не замерла. У входа в старый учебный корпус толпятся сосредоточенные новички. От них с каждым днем становится все теснее в коридорах. С волнением переступают они порог сегодня самой популярной комнаты в институте —той, где работает приемная комиссия.

...Дамир Хамзин не удался ростом, но зато у него крепкие сноровистые руки, да и во взгляде светится завидная уверенность в своих силах, что дано далеко не всякому в такой момент. На стол перед ассистентом кафедры строительной механики, членом приемной комиссии Ю. П. Соболевым паренек кладет тетрадный листок. И вся автобиография-то одна страничка! Но какая! Девятнадцатилетний сын горняка, оказывается, и сам шахтер—кондуктор подземного транспорта. В характеристике с шахты «Северная» Кемеровского рудника читаем про Хамзина, что он «отличный товарищ, хороший производственник, ежемесячно перевыполняет нормы выработки». Да и аттестат зрелости, как видно, достался Дамиру нелегко: после смены в шахте садился он за парту школы рабочей молодежи. Но теперь обо всех трудностях он говорит в прошедшем времени. Главное — поступить в институт.

— Что ж, ваша мечта осуществится, — подбадривает Дамира член комиссии. — Готовьтесь хорошенько к экзаменам. Нынче 80 процентов мест институт предоставляет людям с производства.

Члены приемной комиссии знакомят нас еще с одним горняком коммунистом Анатолием Дмитриевым из Прокопьевска. Шахтерский стаж его — десять лет. Работал электрослесарем, лесодоставщиком, токарем, был десятником вентиляции, горным мастером. И тоже, как и Дамир, учился в вечерней школе. А теперь твердо решил учиться.

— Пусть Дмитриев станет горным инженером в 35 лет. Но это будет настоящий, знающий специалист, — радуются члены приемной комиссии Г. Н. Смирнова и А. М. Васенина.

В жизни Ивана Зыкова, лесодоставщика шахты «Пионер», тоже надвигается волнующее событие — он поступает в институт. И начальник шахты т. Меркулов, и начальник участка № 3 т. Николаенко, подписавшие производственную характеристику, рады за молодого рабочего.

Полтора месяца работает приемная комиссия. Уже принято и рассмотрено более шестисот заявлений. А поток их все растет.

Вот принес документы демобилизованный воин Николай Подцепа. Явился автор самого первого заявления, которое поступило в приемную комиссию, Михаил Баранов узнать об экзаменах. Приехал из Анжеро-Судженска горняк шахты № 9-15 Владимир Ванюшкин. У молодого человека — диплом с отличием. Два года назад он окончил горный техникум.

— А сейчас хочется, не бросая работы в шахте, заочно учиться в институте, — делится он своими мечтами.

За день члены приемной комиссии беседуют с десятками людей. Каждый поступающий в вуз совершает с их помощью заочное путешествие по институту. Но и тем, кто в комиссии, небезынтересно узнавать о новичках, помимо скупых анкетных данных, что один из них имеет первый разряд по легкой атлетике, другой — отличный футболист, третий—активист художественной самодеятельности...

Нет конца запросам, что приносит сюда ежедневная почта. Комсомолец Вениамин Шабалин, монтажник шахты № 18 из Воркуты, ранее приславший документы, интересуется, допущен ли он к экзаменам. Виктория Заславская из Харькова просит сообщить, можно ли поступить в институт на планово-экономическое отделение, если позади горный техникум и два года работы в Донбассе. Шахтер из Черемховского бассейна Иван Никашин спрашивает об условиях приема на заочное отделение. А вот письмо с пометкой «воинское». Александр Путылин пишет: «Имею специальность горного техника. В 1959 году кончается срок моей службы в рядах Советской Армии. Мечтаю прийти в ваш институт на вечернее отделение. Чтобы не терять времени, решил готовиться к вступительным экзаменам уже сейчас. Прошу, если можно, выслать мне программы».

— На все эти письма будет быстро дан ответ, — рассказывают члены комиссии. — Причем ответ положительный...

В. ОЛЕНЕВА.

Что ни заказ, то брак

Плохо работает мастерская артели «Кожмех», расположенная на Сибирской улице в Кемерове. Так, например, 12 мая я сдал заказ на сапоги. Когда их сшили, то оказалось, что голенища короче, чем положено, на 8 сантиметров. Мое кожаное пальто покрасили не только сверху, но задели и подкладку.

В квитанции указывают срок изготовления заказа 10 дней. Но эти сроки не выдерживаются.

Надо думать, что облпромсовет наведет порядок в работе мастерской.

П. Голов.

Международная жизнь

V съезд СЕПГ

БЕРЛИН, 15 июля. (ТАСС). Вчера на утреннем и вечернем заседаниях V с'езда Социалистической единой партии Германии продолжались прения.

Член Политбюро ЦК СЕПГ А. Нейман в своем выступлении показал грандиозные перспективы развития Германской Демократической Республики. Огромная работа по строительству социализма, проводимая Социалистической единой партией Германии, рабочим классом и всем населением Германской Демократической Республики, заявил оратор, завершится победой. Он подчеркнул, что V с'езд Социалистической единой партии явится демонстрацией верности пролетарскому интернационализму, крепнущих связей Социалистической единой партии Германии с братскими коммунистическими и рабочими партиями.

В прениях выступили также секретарь ЦК СЕПГ К. Хагер, заместитель статс-секретаря по делам высшей школы Ф. Далем, руководитель комиссии по вопросам культуры при ЦК СЕПГ А. Курелла и другие.

С приветственными речами к делегатам с'езда обратились первый секретарь ЦК Народной партии Ирана Туде Радманеш, председатель Коммунистической партии Норвегии Э. Левлиен.

В этот же день делегация V с'езда СЕПГ во главе с членом Политбюро ЦК СЕПГ Г. Матерном и представители делегаций коммунистических и рабочих партий на с'езде возложили венки к памятнику немецким социалистам на кладбище в Фридрихсфельде. Делегация V с'езда СЕПГ и представители делегаций коммунистических и рабочих партий возложили венки также к памятнику советским воинам в Трептов-парке.

Сегодняшнее заседание с'езда началось с речи секретаря ЦК СЕПГ П. Фернера, указавшего на необходимость максимальной активизации партийной, политико-массовой работы в профсоюзах в тесной связи с практикой социалистического строительства.

Член ЦК СЕПГ О. Винцер выразил сердечную благодарность Советскому правительству за его великодушный акт — отказ с 1 января 1959 года от 600 миллионов марок, ежегодно выплачиваемых ГДР на содержание советских войск, временно находящихся на ее территории. О. Винцер высказался за нормализацию отношений ГДР с другими государствами.

Выступивший затем первый секретарь Центрального совета Союза свободной немецкой молодежи К. Намокель говорил об участии молодежи республики в социалистическом строительстве.

Участники с'езда с большим интересом выслушали выступление писателя М. Чесно-Хеля, говорившего о роли и месте писателя в строительстве социалистического будущего своей страны.

Проблемам борьбы против ревизионизма марксистско-ленинского учения была посвящена большая речь кандидата в члены ЦК СЕПГ П. Флорина.

Затем председательствующий об'являет, что с'езд пришла приветствовать делегация юных пионеров и Союза свободной немецкой молодежи. Зал расцвечивается десятками знамен и плакатов. Пионеры несут модели советских искусственных спутников Земли. Представители молодежи обращаются к делегатам со словами сердечного приветствия, преподносят находящимся в президиуме руководителям СЕПГ и делегациям братских коммунистических и рабочих партий букеты цветов.

По окончании прений по отчету ЦК СЕПГ и докладу В. Ульбрихта с заключительным словом выступил Первый секретарь ЦК СЕПГ В. Ульбрихт. Он отметил, что V с'езд Социалистической единой партии Германии подробно обсудил генеральную линию партии. Состоявшиеся на с'езде прения показали полное единство мнений в отношении перспектив строительства социализма в ГДР, а также пути, ведущего к победе социализма.

Весь ход с'езда показывает, подчеркнул в заключение В. Ульбрихт, что в республике происходят коренные преобразования. Партия, тесно связанная с народными массами, идет вперед к социализму. Он выразил уверенность, что великая цель — социализм будет достигнута.

БЕРЛИН, 16 июля. (ТАСС). Вчера участники V с'езда Социалистической единой партии Германии единодушно одобрили отчет Центрального Комитета СЕПГ о работе Центрального Комитета в период после IV с'езда. Делегаты одобряют доклад Первого секретаря ЦК СЕПГ В. Ульбрихта как боевую программу партии.

Делегаты единогласно приняли резолюцию V с'езда СЕПГ о борьбе за мир, за победу социализма, за национальное возрождение Германии как миролюбивого демократического государства. В резолюции отмечается, что обеспечение мира стало главным содержанием германского вопроса. В этой связи V с'езд подчеркивает, что Социалистическая единая партия Германии поддерживает мирную программу Советского Союза и выступает за немедленное прекращение всех испытаний атомного оружия, за отказ государств от применения ядерного оружия, за создание безатомной зоны в Европе.

В резолюции подводятся итоги строительства социализма и развития народной демократии в Германской Демократической Республике и излагаются дальнейшие экономические задачи на пути к победе социализма.

Последний раздел резолюции посвящен вопросам стиля работы партии, а также деятельности партии в массовых организациях.

С'езд единогласно одобрил доклад Центральной ревизионной комиссии и доклад комиссии по предложениям.

С'езд принял решение поручить вновь избранному Центральному Комитету СЕПГ назначить комиссию для разработки программы партии к VI с'езду СЕПГ.

В заключение заседания Первый секретарь Центрального Комитета СЕПГ В. Ульбрихт вручил почетные знамена представителям округов республики, вышедших победителями в социалистическом соревновании в честь V с'езда СЕПГ.

Единство действий итальянских коммунистов и социалистов

РИМ, 16 июля. (ТАСС). По сообщению газеты «Унита», в городе Чечина состоялось совместное совещание руководителей и активистов организаций Коммунистической и Социалистической партий провинции Ливорно, посвященное вопросу борьбы крестьян за свои жизненные интересы. На совещании было решено вести совместную борьбу в поддержку требования использников о более справедливом распределении урожая. Участники совещания обратились с призывом ко всем организациям Коммунистической и Социалистической партий провинции Ливорно добиваться претворения в жизнь этого решения.

Югославские ревизионисты отвергают ленинское учение о партии

I.

Марксистско-ленинское учение о революционной партии является величайшим идейным достоянием борющегося пролетариата всех стран. Благодаря этому учению передовые рабочие пришли к ясному пониманию значения организации, дисциплины и сплочения своих сил в революционной борьбе, научились ценить свою партию как решающее оружие завоевания диктатуры пролетариата и построения социалистического общества.

Возникшие на гранитном фундаменте марксизма-ленинизма коммунистические партии превратились в великую прогрессивную силу современности. Если сорок лет назад во всем мире была только одна революционная марксистско-ленинская партия, а в ряде стран складывались лишь небольшие пропагандистские группы коммунистов, то сейчас коммунистические партии имеются в 75 странах, и общее число коммунистов превышает 33 миллиона.

Коммунистические партии — это крепость рабочего класса. Многолетний исторический опыт доказывает, что с партией во главе рабочий класс непобедим, он способен творить чудеса, а без партии — он безоружен, беззащитен перед лицом врагов. Вот почему империалистическая реакция в своей борьбе с революционным движением трудящихся главные удары направляет против марксистско-ленинских партий. При этом она не ограничивается открытыми полицейскими преследованиями коммунистов. Враги рабочего класса прибегают к услугам всякого рода ренегатов, оппортунистов и ревизионистов, с помощью которых стремятся расколоть рабочее движение, взорвать коммунистические партии изнутри. Не случайно, что в новом «крестовом» походе против коммунизма, предпринятом империалистической реакцией в последние годы, особенно гнусную роль играют ревизионисты.

Декларация Совещания представителей коммунистических и рабочих партий указала, что современный ревизионизм является главной опасностью в международном коммунистическом движении, и призвала всех коммунистов вести решительную непримиримую борьбу против любых проявлений ревизионизма, за чистоту марксизма-ленинизма.

В последнее время ревизионистские атаки против социалистических стран и всего мирового коммунистического движения стали предприниматься с новой силой. На этот раз инициаторами, зачинщиками ревизионистских атак явились руководители Союза коммунистов Югославии. Принятая VII с'ездом СКЮ программа и другие материалы с'езда представляют собой концентрированное выражение теоретических и политических взглядов современного ревизионизма, правого оппортунизма.

Югославские руководители ревизуют коренные положения марксизма-ленинизма: о классах и классовой борьбе, о пролетарской революции и диктатуре пролетариата, о руководящей роли марксистско-ленинской партии в революции и в социалистическом строительстве, о пролетарском интернационализме и другие. Подвергая ревизии марксистско-ленинское учение о партии, югославские теоретики по существу скатываются на путь ликвидаторства. Они отрицают ленинское положение о руководящей роли Коммунистической партии в революционной борьбе рабочего класса, об'являя эту руководящую роль партии вредным «монополизмом» и «гегемонизмом».

Но «монополизм» и руководящая роль — это далеко не одно и то же. Известно, что коммунистические партии на протяжении многих десятков лет борются за единство действий с социалистическими партиями, за единство профсоюзов и других массовых организаций рабочих и что именно правое руководство социал-демократических партий упорно отказывается от единого фронта с коммунистами. Известно также, что коммунисты неустанно добиваются сплочения всех прогрессивных сил, независимо от политических взглядов и убеждений, для борьбы за мир и демократию. На каком же основании югославские ревизионисты обвиняют компартии в стремлении к «монополизму»?

Выдвигая нелепое обвинение в стремлении к «монополизму», югославские ревизионисты пытаются лишь замаскировать свой отход от марксистско-ленинского принципа руководящей роли партии в классовой борьбе пролетариата. В своей программе они допускают даже такую возможность, что в отдельных странах рабочий класс может прийти к власти и социализму вообще без своей политической партии. В этом документе говорится: «В странах, где практически не существует классической политической партии рабочего класса, как, например, в Соединенных Штатах Америки, наиболее вероятно, что рабочие массы, организованные в профсоюзах, в первую очередь через профсоюзы будут все больше включаться в процесс нарастания сознательных социалистических сил, в процесс борьбы за усиление общественного влияния рабочего класса и за его ведущую роль в системе власти».

Во-первых, утверждать, что в США нет «классической политической партии рабочего класса» — это, мягко говоря, неправда, ибо партия рабочего класса в США существует. Пусть эта партия пока немногочисленна, но она жива и стоит на марксистско-ленинских позициях. Во-вторых, заявлять, что рабочий класс может без партии, с одними профсоюзами, победить буржуазию и построить социализм, значит открыто переходить на позиции анархо-синдикализма.

Марксисты-ленинцы высоко ценят профессиональные организации рабочих как важное средство борьбы рабочего класса против буржуазии. Но эти организации, охватывающие почти поголовно всех рабочих и об'единяющие массы рабочих по профессиональному признаку, не могут выполнять роль политического вождя, руководителя всего рабочего класса. Только партия, представляющая собой передовую часть рабочего класса, вооруженная передовой теорией, способна быть руководителем, вождем и учителем рабочих, всех трудящихся в борьбе за социализм.

Рабочий класс в условиях капитализма ведет сложную и напряженную классовую борьбу с господствующими эксплуататорскими классами, организованными в политические партии и в государство. И чтобы довести эту борьбу до победного конца, рабочий класс не может допускать разнобоя и разрозненных действий своих организаций. Он должен иметь свой руководящий центр, свой политический штаб. Таким штабом, политическим вождем рабочего класса является партия. Вот почему В. И. Ленин определял партию как высшую форму классовой организации пролетариата, призванную руководить и направлять к одной цели деятельность всех без исключения массовых организаций рабочего класса, в том числе и профсоюзов.

Проводя ликвидаторскую политику в коммунистическом движении, руководители СКЮ прибегают к недопустимым приемам дискредитации компартий и партийного руководства, к клеветническим измышлениям. В этом отношении особенно характерен доклад И. Тито на VII с'езде СКЮ. Заявив, что на протяжении последних десятилетий международное рабочее движение «не шло в ногу с общественными событиями и развитием материальных условий», переживало «застой» и даже «регресс», Тито всю вину за такое мнимое положение свалил на коммунистов. Он без всяких доказательств утверждал, что компартии, которые якобы считают, что революционная сила заключается «только в авангарде» и тем самым недооценивают связей с массами, оторвались от народа, погрязли в сектантстве. В результате этого, говорил Тито, многие коммунистические партии «не превратились в своих странах в мощные, политические факторы. Им недоставало смелой инициативы в борьбе за привлечение масс на свою сторону, они были замкнуты в себя, изолированы от масс, а поэтому не могли сыграть решающей роли в общественном развитии своих стран».

Все это — сплошной вымысел. Всем известно, каких великих успехов достигло мировое рабочее движение на протяжении последних десятилетий. Именно в этот период советский народ построил социалистическое общество в СССР, победила социалистическая революция в Китае и в ряде других стран Европы и Азии, выросло и окрепло коммунистическое и рабочее движение в капиталистических странах Запада и Востока. Известно также, что во многих капиталистических странах (например, во Франции, Италии, Индии, Индонезии и других) коммунистические партии превратились в массовые организации, пользуются большим авторитетом в народе, играют важную роль в политической жизни своих стран.

II.

Руководители СКЮ отступили от марксистско-ленинского учения о пролетарской партии и ее руководящей роли в борьбе за победу социалистической революции и диктатуры пролетариата. Своими нападками на коммунистические партии и попытками дискредитировать руководство компартий они по существу солидаризируются с такими ренегатами, исключенными из рядов коммунистических партий, как Джолитти, Онофри, Реале в Италии, Солсберг — в Канаде, Барата — в Бразилии, Гейтс — в США и им подобные, которые предлагали распустить компартии и вместо них создать беспартийные ассоциации.

Революционная марксистская партия является тем единственным средством, при помощи которого можно об'единить, сплотить и организовать силы рабочего класса, придать стихийному движению масс сознательный и организованный характер, направить это движение к достижению социалистической цели.

Опыт Октябрьской революции в СССР, а также опыт революции в Китае и других странах наглядно доказывает, что в условиях, когда созрели об'ективные предпосылки для революционного переворота, марксистская партия рабочего класса играет решающую роль в превращении возможности победы революции в действительность. И, наоборот, отсутствие боевой пролетарской партии обрекает революцию на поражение.

Без партии, закаленной в борьбе, вооруженной революционной теорией и умеющей творчески применять ее, рабочий класс не в состоянии свергнуть империализм и завоевать победу — таков непреложный вывод из опыта всемирной истории.

Марксизм-ленинизм учит, что партия необходима рабочему классу не только для завоевания диктатуры пролетариата, — она еще более необходима для укрепления диктатуры пролетариата, для построения социалистического общества. И эта исключительная роль Коммунистической партии вытекает из тех сложных и трудных задач, которые встают перед рабочим классом «на другой день» после завоевания им власти. Укрепить пролетарскую диктатуру, организовать подавление сопротивления свергнутых эксплуататоров внутри страны и оборону от посягательств внешних врагов, упрочить союз с трудящимися массами крестьянства, организовать социалистическое строительство для ликвидации классов и перехода к обществу без классов, к коммунизму — все эти задачи без руководящей роли партии решить невозможно. Марксистско-ленинская партия — руководящее ядро и основная руководящая сила в системе диктатуры пролетариата.

Однако югославские ревизионисты, грубо игнорируя исторический опыт, не признают за партией руководящей роли в системе диктатуры пролетариата. Их точка зрения получила узаконение в проекте программы, в которой в общей форме говорится: «...Союз коммуни-

МЕЖДУНАРОДНАЯ ЖИЗНЬ

События в Ираке

БЕЙРУТ, 15 июля. (ТАСС). В сообщениях багдадского радио указывается, что во избежание каких-либо провокаций, которые могут быть использованы империалистическими державами, временное правительство Иракской Республики провело следующие мероприятия: запрещены митинги и собрания, запрещено ношение оружия, введен комендантский час, сухопутная и воздушная границы Ирака закрыты до особого решения. Опубликовано официальное заявление о том, что все иностранцы, проживающие в Ираке, равно как и их имущество, пользуются надежной охраной вооруженных сил республики и находятся в полной безопасности.

Временный государственный совет издал декрет об увольнении в запас 32 высших иракских офицеров, которые служили монархическому режиму. Среди уволенных бывший начальник генерального штаба генерал Рафик Ареф и бывший начальник военно-воздушных королевских сил Казем Абади.

НЬЮ-ЙОРК, 15 июля. (ТАСС). Как передает корреспондент агентства Ассошиэйтед Пресс из Бейрута, ссылаясь на багдадское радио, бывший премьер-министр Ирака Нури Саид был схвачен народом и убит, а его труп был доставлен ко дворцу правосудия в Багдаде.

ДЕЛИ, 15 июля. (ТАСС). Комментируя события в Ираке, газета «Таймс оф Индиа» подчеркивает, что «ярость арабского национализма не случайно обрушилась на главную крепость Багдадского пакта». Предостерегая Запад от военного вмешательства во внутренние дела Ирака, газета далее пишет: «Всякая интервенция, если Запад окажется настолько неосмотрительным, чтобы предпринять такую самоубийственную экспедицию, сплотит арабский мир для отпора западным державам. Этот отпор будет усилен моральной поддержкой независимых азиатских государств...»

ПАРИЖ, 15 июля. (ТАСС). По сообщению корреспондента агентства Франс Пресс из Иордании, в Аммане об'явлено, что в связи с государственным переворотом в Ираке и «отсутствием» короля Фейсала, являвшегося главой недавно созданной Арабской федерации (союз Ирака и Иордании — Ред.), король Иордании Хусейн взял на себя с 14 июля функции главы этой федерации, а также обязанности «главнокомандующего армией» Арабской федерации.

ПАРИЖ, 15 июля. (ТАСС). Как сообщает агентство Франс Пресс, «сегодня здесь собрались постоянные представители в совете НАТО под председательством Спаака для обсуждения положения на Среднем Востоке в результате государственного переворота в Ираке».

ПАРИЖ, 15 июля. (ТАСС). Как передает агентство Франс Пресс, «положение на Среднем Востоке обсуждалось сегодня утром на узком совещании министров под председательством де Голля. Совет министров должен определить позицию Франции перед заседанием Совета Безопасности, назначенным на сегодняшний день.

На этом заседании присутствовали министр иностранных дел Кув де Мюрвиль, военный министр Пьер Гийома, начальник генерального штаба генерал Поль Эли, начальник штаба военно-морского флота адмирал Аври Номи и адмирал Жорж Кабанье».

ВАШИНГТОН, 15 июля. (ТАСС). События в Ираке вызвали в кругах конгресса резкую критику политики США в целом в отношении Ближнего и Среднего Востока.

Требуя пересмотра американской ближневосточной политики, ряд сенаторов признает, что переворот в Ираке по существу означает очередной крупный провал политики США на Арабском Востоке, а также крах Багдадского пакта. Многие высказали мнение, что пресловутая «доктрина Эйзенхауэра» доказала свою полную несостоятельность.

Так, председатель сенатской комиссии по иностранным делам сенатор Грин заявил представителям печати, что, по его мнению, необходимо, чтобы Соединенные Штаты пересмотрели свою политику на Ближнем и Среднем Востоке, в том числе в отношении Багдадского пакта, который, по его словам, сейчас «фактически разрушен». Грин сказал, что США должны также тщательно пересмотреть и так называемую «доктрину Эйзенхауэра». Он подчеркнул, что США оказались не в состоянии понять характер сил, действующих в этом районе.

С резкой критикой политики американского правительства на Арабском Востоке выступил сенатор Хэмфри, занимающий пост председателя сенатской подкомиссии по делам Среднего Востока. Хэмфри заявил, что события в Ираке являются «серьезным поражением» политики американского правительства, основанной на военных союзах.

Хэмфри выступил против какой-либо военной интервенции США против Ирака. Военное вмешательство США на Ближнем Востоке, сказал сенатор, привело бы лишь к «катастрофе».

Сенаторы Купер и О'махони высказались против военного вмешательства США на Среднем Востоке. Если США предпримут вооруженное вмешательство на Арабском Востоке, то они, заявил Купер, в конечном счете будут воевать против огромного большинства народов, населяющих этот район.

ПАРИЖ, 15 июля. (ТАСС). Как передает агентство Франс Пресс из Лондона, сегодня представитель нефтяной компании «Ирак петролеум компани» заявил представителям печати, что, насколько ему известно, нефть из Ирака продолжает поступать в средиземноморские порты Баньяс и Триполи по трубопроводам, проходящим через территорию Сирии и Ливана. Погрузка танкеров в средиземноморских портах осуществляется нормально.

ТОКИО, 15 июля. (ТАСС). Как сообщает японское радио, сегодня министр иностранных дел Фудзияма сделал доклад на заседании кабинета министров о положении в Ираке. После заседания кабинета министров Фудзияма сделал заявление на пресс-конференции. Он указал, что события в Ираке являются очень важными с точки зрения того влияния, которое они могут оказать на Багдадский пакт. Действия руководителей американского правительства, сказал Фудзияма, дают все основания к опасению, что США могут вмешаться в дела Ирака. Что касается меня, то я желаю, чтобы США действовали осмотрительно.

ЛОНДОН, 16 июля. (ТАСС). Как сообщило агентство Рейтер, ссылаясь на багдадское радио, Иракская Республика заявила о своем немедленном выходе из так называемой «Арабской федерации» (союз, заключенный в начале этого года между правящими кругами Иордании и Ирака вопреки интересам народов этих стран. — Ред.) и указала, что считает соглашение об этой «федерации» недействительным.

В заявлении, подписанном премьер-министром Иракской Республики Абдель Керим Касемом и переданном по багдадскому радио, говорится, что Иракская Республика «считает себя свободной от всех военных, финансовых и прочих обязательств, предусмотренных этим соглашением».

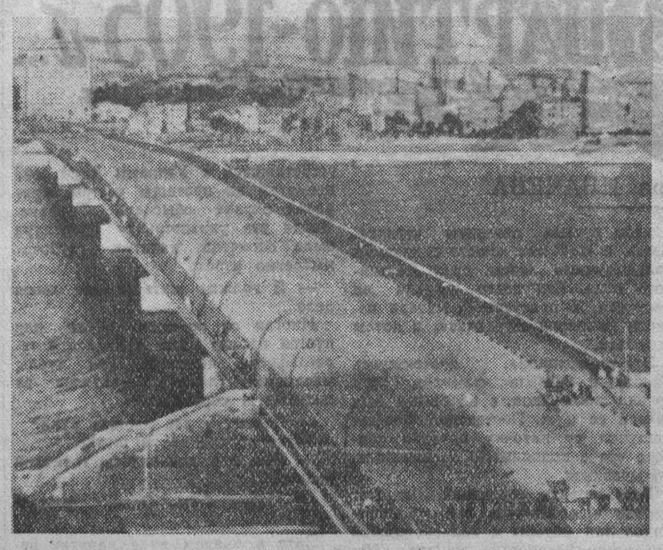

Об'единенная Арабская Республика. Недавно в Каире открылось сообщение по новому мосту, который соединил островок на Ниле с районом города Гиза. Мост построен в течение двух лет. Его длина — 484 метра, ширина —30 метров.

НА СНИМКЕ: новый мост в Каире.

Фото Чехословацкого телеграфного агентства.

Высадка американских войск в Ливане

НЬЮ-ЙОРК, 15 июля. (ТАСС). Белый дом официально об'явил сегодня, что подразделения морской пехоты США высадились в Ливане.

Как сообщает агентство Юнайтед Пресс Интернейшнл, президент Эйзенхауэр заявил, что это действие было предпринято в ответ на настоятельную просьбу президента Ливана Шамуна.

По сообщению агентства Ассошиэйтед Пресс, численность подразделений, высадившихся в Ливане, превышает 5 тысяч человек.

ВАШИНГТОН, 15 июля. (ТАСС). Сегодня Белый дом официально об'явил о том, что подразделения американской морской пехоты высадились в Ливане.

В заявлении, сделанном от имени президента Эйзенхауэра секретарем Белого дома по вопросам печати Хэгерти, этот открытый акт агрессии прикрывается ссылками на то, что американские войска высадились будто бы в целях охраны и защиты жизни американских граждан в Ливане, а также для оказания «помощи» ливанскому правительству в защите целостности и суверенитета страны. В заявлении утверждается, что американские войска были направлены в Ливан по просьбе ливанского правительства.

«В ответ на обращение правительства Ливана, — говорится в заявлении, — Соединенные Штаты направили в Ливан контингент американских войск для защиты жизни американских граждан и для того, чтобы ободрить ливанское правительство в его защите суверенитета и целостности Ливана».

В заявлении содержится попытка прикрыть вооруженную агрессию ссылками на право на коллективную самозащиту, предусматриваемую Уставом ООН, а также на «неспособность» Ливана «поддерживать внутренний порядок и защитить себя от косвенной агрессии».

После оглашения заявления президента Хэгерти заявил, что передовые отряды вооруженных сил США в настоящее время высаживаются на побережье в непосредственной близости от Бейрута.

ЛОНДОН, 15 июля. (ТАСС). Сегодня в палате общин лейбористская оппозиция устроила шумную обструкцию министру иностранных дел Ллойду, когда последний сообщил о высадке американских войск в Ливане и заявил, что эти действия встретили «полную поддержку со стороны английского правительства». Ллойд сказал, что английские войска «не участвуют в этой операции», но добавил: «Английские войска в этом районе, однако, приведены в состояние боевой готовности».

Члены парламента — лейбористы вскочили на ноги и возмущенно выкрикивали: «Позор!», «Снова Суэц!»

Представитель лейбористской оппозиции Эньюрин Бивен потребовал от правительства заверения в том, что английские войска не будут использованы в Ираке, Ливане или Иордании, пока палата общин не обсудит создавшегося положения.

Ллойд отказался дать такое заверение, вызвав этим новые гневные возгласы. Лейбористка Барбара Касл предложила ввиду позиции министра иностранных дел немедленно провести прения о положении на Среднем Востоке. Однако спикер (председатель палаты общин) отклонил ее предложение.

По настоянию лидеров лейбористской оппозиции правительство согласилось провести эти прения 16 июля.

ЛОНДОН, 15 июля. (ТАСС). Как передает неапольский корреспондент агентства Рейтер, сегодня из Неаполя «в неизвестном направлении» вышли 15 кораблей американского 6-го флота, в том числе авианосец «Уосп», эсминец «Шенандоу», военный транспорт и танкер.

Из Генуи сообщили, что сегодня рано утром три американских эсминца покинули порт.

Корреспондент сообщает, что другие 11 кораблей 6-го флота, находившиеся в портах французской Ривьеры, также вышли сегодня «в неизвестном направлении».

Корреспондент агентства Рейтер передает с острова Мальты, что кораблям английского средиземноморского флота приказано находиться в состоянии боевой готовности. Корреспондент указывает, что этот приказ является «мерой предосторожности ввиду обстановки, сложившейся в восточной части Средиземного моря».

Позднее корреспондент сообщил, что английские военные корабли в срочном порядке покинули Мальту, взяв курс на остров Кипр. На кораблях находятся части третьей десантной бригады и морская пехота.

В Совете Безопасности

НЬЮ-ЙОРК, 15 июля. (ТАСС). Сегодня утром открылось чрезвычайное заседание Совета Безопасности, созванное по требованию Соединенных Штатов якобы для обсуждения положения в Ливане. В действительности оно созвано лишь для того, чтобы поставить Организацию Об'единенных Наций перед совершившимся фактом — высадкой американских вооруженных сил в Ливане, которая, по общему мнению, является первым шагом к вооруженной агрессии против Ирака и подготовкой к более широкой попытке империалистических держав задушить национальное освободительное движение на всем Арабском Востоке и восстановить там свои колониальные позиции.

В самом начале заседания представитель СССР А. А. Соболев потребовал, чтобы был выяснен вопрос о полномочиях представителя Ирака, поскольку имеются сообщения о том, что новое революционное правительство Ирака лишило полномочий нынешних представителей Ирака в ООН и Совете Безопасности и назначило новых представителей.

Генеральный секретарь ООН Хаммаршельд, взявший слово для раз'яснения, подтвердил, что им действительно получено уведомление относительно замены представителей Ирака. Однако он заявил, что это уведомление якобы не может служить основанием для пересмотра полномочий нынешнего представителя Ирака. При этом он привел странный довод о том, что король Иордании об'явил себя главой и Иракского государства.

Такое «раз'яснение» генерального секретаря ООН вызвало возражение со стороны представителя Советского Союза. Я не могу согласиться, сказал А. А. Соболев, с положениями, выдвинутыми генеральным секретарем в отношении полномочий представителя Ирака в Совете Безопасности.

Я констатирую, что генеральный секретарь подтвердил, что имеются сообщения о лишении полномочий прежнего представителя Ирака в Совете Безопасности и о назначении нового представителя революционного правительства Ирака. Поэтому Совет Безопасности поступил бы правильно, если бы рассмотрел полномочия нового представителя Ирака.

Представители Англии и Панамы настаивали на «законных правах» прежнего представителя Ирака. Представитель Англии Диксон заявил, что его правительство не признает никакого другого правительства в Ираке, кроме королевского правительства и назначенных им в свое время представителей в органах ООН. По мнению Диксона, обстановка в Ираке «еще неясна», и поэтому не следует будто-бы рассматривать вопрос о полномочиях представителя Ирака.

Взявший вновь слово представитель Советского Союза А. А. Соболев подчеркнул, что вопрос о признании или непризнании нового правительства государствами — членами Совета Безопасности не имеет никакого отношения к признанию права этого правительства назначать своих представителей в Совет Безопасности.

Делегация Советского Союза, заявил он, считает, что полномочия г-на Аббаса, представлявшего прежнее правительство Ирака, в настоящее время не имеют силы и что он не имеет права представлять Ирак в Совете Безопасности.

Председатель Совета Безопасности Арауxо (Колумбия), сославшись на «раз'яснения» генерального секретаря ООН, прекратил обсуждение вопроса о полномочиях представителя Ирака. После этого Совет Безопасности утвердил сегодняшнюю повестку дня на основании письма ливанского правительства от 22 мая с. г.: «Жалоба Ливана в отношении положения, создавшегося в связи с вмешательством Об'единенной Арабской Республики во внутренние дела Ливана, продолжение которого создает угрозу поддержанию международного мира и безопасности».

Первым в прениях выступил представитель США Лодж. Он пытался оправдать высадку американских войск в Ливане ссылками на «вмешательство ОАР во внутренние дела Ливана», хотя всем известно что первый же отчет группы наблюдателей ООН, созданной по решению Совета Безопасности, показал, что это обвинение совершенно не обосновано. Лодж повторил заявление Эйзенхауэра о посылке войск в Ливан.

Лицемерно сославшись на «традиционное международное право», Лодж заявил, что «стабилизация положения в Ливане» является единственной целью высадки американских вооруженных сил на Ближнем Востоке. Однако он тут же пустился в рассуждения о «серьезной угрозе безопасности», которую якобы представляет революционный переворот в Ираке, что является явной попыткой заранее оправдать использование американских войск против иракского народа. Лодж назвал всякое революционное и национально-освободительное движение «скрытой агрессией» и призвал к коллективным усилиям по его подавлению.

Выступивший затем генеральный секретарь ООН Хаммаршельд в общих словах доложил Совету Безопасности о ходе выполнения резолюции Совета, предусматривающей создание и посылку на границы Ливана с Об'единенной Арабской Республикой группы наблюдателей ООН.

Делегат Ливана Азкул повторил обвинения по адресу ОАР, которые делались им ранее.

Представитель Англии Диксон заявил, что его правительство полностью одобряет посылку Соединенными Штатами своих вооруженных сил на Ближний Восток. Как и прежде, английский представитель повторил бездоказательные утверждения о якобы имевшем место «проникновении» Об'единенной Арабской Республики в Ливан. Диксон, так же как и другие представители западных держав, обошел молчанием доклад группы наблюдателей ООН, в котором говорится, что группа не обнаружила какого-либо «проникновения» через границу ОАР в Ливан.

Диксон выразил серьезное опасение растущим национально-освободительным движением на Ближнем Востоке. Он призывал ООН остановить, осудить и задержать «крайне опасные» тенденции в этом районе.

Затем выступил представитель Советского Союза А. А. Соболев.

Указав, что США решили открыто вмешаться своими вооруженными силами во внутренние дела арабских стран и поставить на колени поднявшиеся на защиту своей свободы и независимости народы не только Ливана, но и других арабских государств, А. А. Соболев сказал: Этот акт является вопиющим нарушением Устава ООН, запрещающего применять силу, как средство осуществления внешней политики, противоречит принципам и нормам международного права и является вызовом всему свободолюбивому человечеству. Никакие ссылки на просьбы Шамуна не могут оправдать этого вооруженного акта агрессии, ибо просьбы эти именно для того и были инспирированы, чтобы прикрыть вмешательство США во внутренние дела государств арабского мира.

Совет Безопасности, исходя из обязанностей, возложенных на него Уставом ООН в вопросах поддержания мира и безопасности, сказал Соболев, должен принять решительные меры к тому, чтобы прекратить агрессию против арабских стран и обеспечить мир и спокойствие в этом районе мира.

Советская делегация, сказал А. А. Соболев, вносит следующий проект резолюции:

«Совет Безопасности,

заслушав сообщение представителя США о вводе американских вооруженных сил в пределы Ливана, признавая, что такого рода действия являются грубым вмешательством во внутренние дела народов арабских стран и в силу этого противоречат целям и принципам ООН, выраженным в ее Уставе и в частности в пункте 7, статьи 2-й, запрещающем вмешательство в дела, по существу входящие во внутреннюю компетенцию любого государства,

учитывая, что действия США представляют собой серьезную угрозу международному миру и безопасности,

призывает правительство США прекратить вооруженное вмешательство во внутренние дела арабских государств и немедленно отвести свои войска с территории Ливана».

НЬЮ-ЙОРК, 16 июля. (ТАСС). Представитель Франции Пьер де Восель, выступивший первым вчера в начале дневного заседания, одобрил действия Соединенных Штатов. Оправдывая их ссылками на необходимость оградить Ливан от «вмешательства извне», он в то же время утверждал, что войска США введены в Ливан для содействия «восстановлению конституционного порядка».

Представитель Франции заявил, что его правительство резервирует за собой право «принять любые меры, которые окажутся необходимыми, для защиты моральных и материальных интересов Франции» в Ливане.

Представитель Канады Холмс заявил, что его делегация поддерживала и поддерживает мероприятия Об'единенных Наций в Ливане, послав своих представителей в группу наблюдателей ООН. Вместе с тем Холмс присоединился к другим партнерам США, оправдывающим военное вмешательство Соединенных Штатов во внутренние дела арабских государств. Американскую интервенцию представитель Канады назвал «дополнением» к мероприятиям ООН на Ближнем и Среднем Востоке.

Чанкайшист всецело поддержал посылку американских войск в Ливан.

Затем выступил представитель Об'единенной Арабской Республики Лютфи.

Лютфи подчеркнул, что не было никаких причин для срочного созыва Совета Безопасности и тем более для ввода американских войск в Ливан и что членов Совета Безопасности собрали только для того, чтобы поставить их перед совершившимся фактом. Представитель ОАР отметил, что в последние дни бои в Ливане стали менее интенсивными и намечалась возможность мирного политического урегулирования между самими ливанцами. Высадка американских войск, заявил он, может лишь ухудшить положение. Это одностороннее решение правительства США ничем не может быть оправдано. Тем более, что уже имеется решение Совета Безопасности по ливанскому вопросу, за которое голосовали сами Соединенные Штаты и которое осуществляется наблюдателями ООН. Соединенные Штаты, являющиеся постоянным членом Совета Безопасности, предприняли действия, представляющие собой вооруженную агрессию и вмешательство во внутренние дела малой страны и противоречащие Уставу ООН. Эта великая держава своими действиями создала опасный прецедент. И правительство США будет нести ответственность за это чреватое тяжелыми последствиями решение.

Представитель ОАР подчеркнул в заключение, что никто и ничто не может задержать хода истории и остановить развитие стран Ближнего Востока.

Председатель об'явил, что больше желающих выступить нет и что у него есть только один советский проект резолюции. Он заявил, что должен был бы немедленно поставить этот проект на голосование, но предпочитает сделать это завтра, если такая процедура не встретит возражений.

Возражений не последовало. Следующее заседание назначено на 16 июля.

К положению в Ливане

НЬЮ-ЙОРК, 16 июля. (ТАСС). Национальный комитет Коммунистической партии США передал для опубликования в печати заявление, в котором выступает с резким протестом против высадки частей американской морской пехоты в Ливане. «Отправка американских вооруженных сил в Ливан, — говорится в заявлении, — является актом агрессивного империалистического вмешательства во внутренние дела этой страны. Он угрожает национальной независимости и суверенитету всех арабских стран. Подобно вторжению в Египет в октябре 1956 года, он угрожает ввергнуть в вооруженный конфликт весь Средний Восток. Он является угрозой миру во всем мире и ставит под угрозу жизнь и безопасность американского народа в не меньшей мере, чем жизнь и безопасность других народов...

Этот акт является неизбежным результатом доктрины Эйзенхауэра, которая в интересах нефтяных трестов предусматривает вмешательство в дела средневосточных стран в обход Организации Об'единенных Наций и в нарушение ее Устава и принципов... Подобно миллионам других американцев, мы, американские коммунисты, глубоко встревожены этими действиями. Вместе с ними мы говорим: Руки прочь от Ливана, Ирака, Иордании и всех других средневосточных стран. Мы требуем вывода всех американских войск из Ливана и со Среднего Востока. Мы требуем отказа от доктрины Эйзенхауэра, прекращения действий в обход ООН, соблюдения принципов Бандунгской конференции...»

ПАРИЖ, 16 июля. (ТАСС). Как передает парижское радио, вчера вечером состоялось заседание совета кабинета, которое было посвящено положению на Ближнем Востоке и высадке американской морской пехоты в Бейруте. По окончании заседания министр информации Сустель огласил коммюнике, в котором указывается, что совет кабинета принял к сведению решение президента США немедленно послать вооруженные силы в Бейрут «в ответ на призыв президента Ливана».

В коммюнике декларируется «приверженность французского правительства интересам независимости Ливана». В коммюнике также сообщается, что правительство «разработало необходимые меры, чтобы обеспечить, если понадобится, защиту французских интересов, а также своих подданных».

Всемирный конгресс за разоружение и международное сотрудничество

СТОКГОЛЬМ, 16 июля в Стокгольме открылся Всемирный конгресс за разоружение и международное сотрудничество.

Накануне здесь состоялась пресс-конференция, на которой представители печати были ознакомлены с составом делегаций и примерным порядком работы Конгресса.

В Стокгольм для участия в Конгрессе уже прибыли делегации многих стран, в том числе Советского Союза, Индии, Китайской Народной Республики, Монгольской Народной Республики, Венесуэлы, Чехословакии, Об'единенной Арабской Республики и других стран. В составе делегаций многие видные общественные деятели, депутаты парламентов, в том числе бывший министр Пьер Кот (Франция), индийский генерал Сахиб Синг Соххей, известный английский ученый Джон Бернал, депутат индийского парламента Анап Сингх.

Обращение представителя Индии в ООН

НЬЮ-ЙОРК, 16 июля. (ТАСС). Постоянный представитель Индии при ООН А. Лал направил генеральному секретарю ООН Д. Хаммаршельду письмо с просьбой включить в повестку дня XIII сессии Генеральной Ассамблеи «вопрос о представительстве Китая в Организации Об'единенных Наций».

В пояснительном меморандуме представителя Индии подчеркивается важность решения этого вопроса не только с точки зрения восстановления законных прав китайского народа, но также с точки зрения эффективности деятельности Организации Об'единенных Наций.

«КУЗБАСС»
3 стр. 17 июля 1958 г.

стов Югославии считает также несостоятельной догмой провозглашение абсолютной монополии коммунистической партии в политической власти как универсального и «вечного» принципа диктатуры пролетариата и социалистического строительства».

Югославские теоретики нападают прежде всего на ленинское положение о механизме диктатуры пролетариата. Выступая на заседании Союзной народной скупщины 7 декабря 1956 года, Э. Кардель заявил: «В принципе и практически мы уже давно покончили со сталинскими тезисами, по которым для развития социализма достаточно, чтобы коммунистическая партия держала власть в руках, и затем с помощью определенного государственного, политического и планового аппарата «строила социализм», то есть строила фабрики и заводы, проводила коллективизацию сельского хозяйства и определяла людям заработную плату, причем все это во имя своей руководящей роли».

Положение о руководящей роли партии в системе диктатуры пролетариата, о так называемых «приводных ремнях» от партии к массам югославские руководители об'являют «сталинистским» и отвергают его. Это — их обычный прием: все, что им не нравится, они об'являют «сталинизмом» и под этим предлогом отбрасывают коренные ленинские положения. Точно так же они поступают и в данном случае. Известно, что положение о «приводных ремнях» разработано В. И. Лениным, а И. В. Сталин отстаивал это положение и развивал его дальше.

В своем гениальном труде «Детская болезнь «левизны» в коммунизме» В. И. Ленин показал, что общий механизм диктатуры пролетариата включает партию, как руководящее ядро, профсоюзы, связывающие партию с массами беспартийных рабочих; Советы, через которые осуществляется руководящая роль пролетариата по отношению к крестьянству, а также другие массовые организации трудящихся. Во время профсоюзной дискуссии в 1920 — 1921 годах, возражая «рабочей оппозиции», требовавшей осуществления диктатуры пролетариата через профсоюзы, В. И. Ленин говорил: «...Нельзя осуществлять диктатуры пролетариата через поголовно организованный пролетариат. Нельзя осуществлять диктатуры без нескольких «приводов» от авангарда к массе передового класса, от него к массе трудящихся» (Соч., т. 32, стр. 3).

Югославские ревизионисты требуют отказа от руководящей роли партии в социалистическом государстве, в хозяйственном и культурном строительстве под тем предлогом, что партия якобы «подвержена бюрократизации» и что ее руководящая роль будто бы означает ограничение демократии. В той же речи Э. Кардель утверждал, что партия, руководящая хозяйственной жизнью страны, занимается-де не своим делом.

Чем же, по мнению югославских теоретиков, должна заниматься партия? Она должна превратиться в культурно-просветительную организацию. Эта установка была сформулирована в уставе СКЮ в 1952 году (на VI с'езде СКЮ), в котором говорится: «Союз коммунистов Югославии считает своей основной задачей воспитание масс в духе социализма и непрестанную борьбу за политический и культурный рост». Это же положение вновь подтверждено в проекте программы, принятой VII с'ездом СКЮ.

Отправным пунктом подобных взглядов является теория стихийности, являющаяся методологической основой всякого оппортунизма. Э. Кардель считает, что социализм вообще нельзя «строить», ибо это «не процесс, которым можно управлять и руководить из бюрократической канцелярии. Строительство социализма — органический общественный процесс», в котором общественные силы должны развиваться свободно. Таким образом, строительство социализма, по мнению Карделя, — это стихийный процесс, не терпящий никакого вмешательства. И поскольку это процесс стихийный, постольку руководящая роль партии «будет играть роль тормоза социалистического развития». Отсюда вытекает их требование об «отцеплении аппарата государства от аппарата партии», об отказе от «монополизма» партии, от «схемы приводных ремней».

Но чем заменить руководящую роль коммунистической партии в социалистическом строительстве? Э. Кардель говорит, что в переходный период руководящую роль может выполнять не только коммунистическая партия, но и «какая-либо другая руководящая организованная социалистическая сила». Более того, он допускает возможность и того, что вообще можно обойтись без руководящей силы. Поэтому в Югославии в качестве руководящей политической организации выдвигается беспартийная организация — Социалистический союз трудового народа и в качестве основной формы производственного об'единения широко рекламируются так называемые рабочие советы.

Но это на словах. В действительности же Социалистический союз работает под руководством Союза коммунистов, а рабочие советы в лучшем случае выполняют функции заводских комитетов профсоюзов. Иначе говоря, в Югославии существует одна партия (СКЮ), и ее руководящий аппарат направляет всю политическую, экономическую и культурную жизнь страны.

Шумиха об отказе от руководящей роли партии, противопоставление партии беспартийным организациям, заигрывание с беспартийными массами не могут не деморализовать честных коммунистов, не могут не порождать элементов анархизма, недисциплинированности и дезорганизации.

В. И. Ленин на примере «левых» коммунистов Германии ясно показал, что отрицать руководящую роль партии — «это равносильно полному разоружению пролетариата **в пользу буржуазии.** Это равносильно именно той мелкобуржуазной распыленности, неустойчивости, неспособности к выдержке, к об'единению, к стройному действию, которая неминуемо всякое пролетарское революционное движение погубит, если дать ей потачку» (Соч., т. 31, стр. 26).

Известно также, с каким гневом В. И. Ленин осуждал демагогию «рабочей оппозиции», ее заигрывание с беспартийными рабочими. «Неправильное понимание, — говорил он, — роли коммунистической партии в ее отношении к беспартийному пролетариату и затем в отношении первого и второго фактора ко всей массе трудящихся является коренным теоретическим отступлением от коммунизма и уклоном в сторону синдикализма и анархизма, каковой уклон пропитывает все воззрения группы «рабочей оппозиции» (Соч., т. 32, стр. 222).

Исторический опыт показывает, что отрицание руководящей роли партии пролетариата является попыткой обезоружить рабочий класс в интересах буржуазии. Опыт нашей партии, Коммунистической партии Китая и других братских коммунистических партий подтверждает ленинскую истину о том, что «диктатура пролетариата невозможна иначе, как через коммунистическую партию» (Соч., т. 32, стр. 176), что только марксистско-ленинская партия может быть вождем, организатором и воспитателем народных масс и что только она может обеспечить победоносное строительство социализма и коммунизма.

В. ПЛАТКОВСКИЙ.

Армянская ССР. Обильный урожай абрикосов созрел в садах совхоза имени Шаумяна, Октемберянского района. Сейчас здесь начался сбор плодов. Передовые бригады совхоза обязались собрать с каждого гектара не менее 120 центнеров абрикосов.

НА СНИМКЕ: сбор абрикосов в совхозе имени Шаумяна.

Фотохроника ТАСС.

В несколько строк...

Я люблю Кузбасс и горжусь им. Горжусь размахом строек, трудовой славой шахтеров, славными делами хлеборобов. Радуюсь переменам, которые происходят на земле Кузнецкой.

Взять хотя бы наш поселок Калтан. Еще недавно здесь было топкое болото, а сейчас вырос большой благоустроенный городок энергетиков. В квартирах паровое отопление, водопровод, ванны. Улицы утопают в зелени.

Поселок продолжает расти. Строятся новые дома, школы, детские учреждения. Вот-вот молодежь получит новый стадион.

Душа поет, когда видишь, как хорошеет жизнь трудящихся, и хочется работать еще лучше и плодотворнее.

Работница **Н. Шаровина.**

☆☆☆

Мы работаем в лесу на заготовке и разделке древесины для нужд г. Кемерова. Скажем прямо, лесорубов не балуют своим вниманием ни профессиональные артисты города, ни его художественная самодеятельность, хотя добраться до лесных делянок не так уж и трудно.

Вот почему коллектив Кировского лесоучастка с большой радостью встретил концертную бригаду Елыкаевского дома культуры и внимательно слушал ее выступление. Нам хочется поблагодарить работников Дома культуры за хороший и содержательный концерт.

Л. Боярищев.

☆☆☆

Дворец культуры шахты «Красногорская» заполнили учащиеся Прокопьевской горнопромышленной школы № 68. Будущие шахтеры пришли сюда, чтобы встретиться с начальником участка шахты им. Ворошилова Героем Социалистического Труда Дмитрием Ивановичем Усовым. Знатный горняк Кузбасса рассказал молодежи о своем трудовом пути, поведал о том, какими были шахты в старое время, сколь тяжелым был тогда труд подземных рабочих. Он призвал юношей лучше изучать богатую горную технику, быстрее осваивать опыт передовых шахтеров.

Будущие горняки заверили Д. И. Усова, что они приложат все силы к тому, чтобы стать достойной сменой шахтерской гвардии.

В. Овчинников,
секретарь комитета ВЛКСМ ГПШ № 68.

☆☆☆

Два года назад Кемеровский горисполком выделил 18 с половиной гектаров земли под сады пенсионерам Заводского района. Пенсионеры с большим желанием занялись посадкой фруктовых деревьев и разведением ягодников. Сейчас вся земельная площадь освоена. Садоводы большинства участков ждут нынче обильный урожай.

К. Долиная,
пенсионерка.

☆☆☆

Приехав в Кемерово в поезде Абакан—Новокузнецк, я случайно забыл в вагоне чемодан с вещами. Через несколько часов спохватился и вернулся на вокзал. Оказалось, что проводники вагона тт. Альшанина и Гопкина сохранили чемодан. Они тут же вручили его мне.

От всей души благодарю этих товарищей за честное и добросовестное отношение к делу.

Г. Сухотерин,
преподаватель Прокопьевского горного техникума.

ПОГОДА

По данным метеостанции, сегодня днем по области и городу Кемерову ожидается переменная облачность, кратковременный дождь, местами грозы. Ветер западной четверти, 5—10 метров в секунду. Температура по области 20—25, по городу — 23—25 градусов тепла.

В последующие два дня ожидается переменная облачность, местами кратковременный дождь, грозы. Ветер южный, 5—10 метров в секунду. Температура ночью 11—16, днем — 20—25 градусов тепла.

Год вступления в партию — 1905-й...

Очерк Александра ИВАЧЕВА

Оказывается, приехав в Тюкалинск, они, как и положено, обратились в уездный Совдеп. Председателя не было в городе, и добровольцев пригласил к себе местный купец Силин. Открыли винополку. Сначала купец угощал всех бесплатно, а потом вино полилось рекой. Когда все перепились, мужикам об'явили, что революции ничего не угрожает и Советская власть приказывает им возвращаться домой — косить сено да убирать урожай...

Узлов чувствовал недоброе: к тому же Алгазин, возглавлявший добровольцев, сообщил, что телефонной связи с Омском нет: иначе он сам бы все выяснил еще в Тюкалинске.

А через три дня в село вступил красноармейский отряд мадьяр под командованием комиссара Факелова. Разыскав Узлова, Факелов сообщил, что чехословацкий корпус поднял в Омске антисоветский мятеж и, воспользовавшись этим, белогвардейцы захватили в городе власть. Отряды красных разбиты и отходят к Уралу и на Алтай — в горы, в тайгу.

Феофан поднял в селе все подводы, какие нашлись, и проводил мадьяр в соседнее село. Следом шли другие части красных, которым тоже надо помочь подводами. Договорились, что с одним из последних отрядов уйдет и Феофан. На всякий случай Факелов написал на календарном листке новые явочные адреса. Этот-то листок и сохранился до сих пор у Феофана Дементьевича.

Прошло несколько дней. Часто Феофан уходил далеко за поскотину в надежде встретить отряд, но бесполезно. Возвращаясь однажды вечером в село, он увидел странное шествие. По улице, окруженный зеваками, обливаясь кровью, шатаясь, шел Яким Алгазин. На груди его, подвязанные к шее, висели четыре сосновых кола. Вокруг лязгали, звенели, грохотали тазы, заслонки, ведра. Кулацкие сыновья во главе с сельским писарем Ларькой Полшковым, налетая на Якима с дубинками, орали:

— Кричи: «Я — вор... я — вор!..»

Бедный Яким шептал что-то невнятное, его сбивали наземь, месили ногами, потом снова поднимали, требуя кричать «Я — вор...» Оказалось, местные кулаки обвинили Алгазина в самовольной порубке леса. При виде дикого самосуда кровь бросилась в виски, потемнело в глазах. Вспомнились страшные еврейские погромы на Волыни, грабежи и насилия петлюровцев и гайдамаков. А тут идут свои — степенные бородатые односельчане и довольно ухмыляются.

— Не сметь!

Голос покрыл какофонию хулиганского оркестра, и Феофан заслонил спиной Якима. Тотчас же к нему подскочил рослый погодок Прокоп Рычков и, ощерившись, дыхнул в лицо винным перегаром:

— А-а, красная сволочуга... Попался... Комиссар...

Сильным рывком Феофан оторвал от себя Прокопа, но страшный удар по голове сзади свалил его с ног...

Как над ним издевались, как истязали его, а потом волоком потащили к реке и бросили в воду,— Феофан не чувствовал.

Очнулся поздно вечером. Первое, что увидел, — полные тоски и горя глаза матери, кровянистой тряпочкой вытиравшей его лицо. Голова была проломлена, сломанные ребра не давали вздохнуть. В ту же ночь товарищи на лошади отвезли Феофана на небольшую поляну в лесу и, вырыв в старом стоге соломы яму, оставили до тех пор, пока не уляжется дикий разгул. Вместе с Феофаном остался его шестнадцатилетний племянник Женька — организатор первой комсомольской ячейки в селе.

Шли дни. Ночью к стогу пробирались родные, приносили еду, рассказывали о зверствах карателей в деревнях, о разгоне первых Совдепов, о дикой расправе над большевиками.

Как-то в сумерках Феофан вылез из своего укрытия. На востоке еще алела тоненькая полоска зари. Запутавшись в кустах, оседала молочная пелена тумана. Высокий травостой был влажен от росы. Вдруг совсем близко послышались торопливые шаги, и на поляну выбежал Женькин брат — Венка.

— Дядя Фанка, беги скорее, — всхлипывая, лепетал он. — Деда арестовали, бабушка без памяти, били ее...

С трудом добились от мальчонки, что час назад в деревню ворвался конный отряд карателей во главе со штабс-капитаном Соколовым — сыном местного священника. По-видимому, они намеревались схватить Феофана, потому сразу окружили дом Узловых. Стариков допрашивали, били плетьми. Потом Дементия посадили в «холодную», из дома все до последней тряпки растащили. Случайно Венка подслушал, что каратели собираются ночью взять сонного Феофана в стогу. Видно, кто-то донес, где он скрывается...

Через полчаса беглецы были далеко в лесу. На другой день по всем окрестным селам были разосланы предписания поймать Узлова. За это была установлена награда — 500 рублей золотом.

У них не было ни хлеба, ни спичек. Нещадно ел гнус, на каждом шагу подстерегали бездонные трясины. Из'еденные лица напоминали вздувшиеся бесформенные маски, руки и ноги, изрезанные осокой-резучкой, сочились кровью. Иногда, обессилев, Женька тихо плакал. Феофан, как мог, ободрял его, хотя и самому было нелегко: все еще болела грудь, не затянулась рана на голове.

На седьмой день едва передвигая ноги, оборванные и едва живые, добрались до глухой заимки, где жил приятель отца Василий Чернов. Выслушав невеселый рассказ Феофана, Василий Андреевич сказал, что накануне вернулся из Усть-Логатки, где ночевал у старика Дементия, и знает все подробности. Родители Узлова опечалены всем случившемся, и после порки, устроенной карателями, Дементий как будто начал понимать, что сын его прав. Он даже, якобы, проговорился, что готов помочь Феофану сфабриковать для него фальшивые документы от старообрядческой общины, которую все еще возглавлял.

Целую неделю отлеживались Феофан с Женькой в старом погребе Чернова, залечивая раны, а потом двинулись к отчему крову. Из леса старик Дементий привез их под возом свеженакошенной травы. На рассвете прибежала соседка и сообщила, что по деревне идет слух, будто Феофан вернулся, и староста послал нарочного в соседнее село...

День начался обычно. Утром мужики запрягали лошадей и уезжали за село — кто на сенокос, кто — на мельницу. Уехал и старик Дементий. Под кучей перегноя, который он вез в поле, лежал Феофан...

Сутки спустя через уездный центр промчалась бешеная тройка. На мягком сиденьи, рядом с Дементием Узловым, сидел бородатый изможденный спутник в старообрядческом кафтане-барчатке. Это был Феофан. Усы и борода были искусно приклеены, а в кармане его лежали документы, свидетельствующие о том, что по поручению местного церковного совета мещанин Иван Семенович Кондратьев следует за восковыми свечами и другими церковными принадлежностями в Томскую старообрядческую общину...

4. В ЛОГОВЕ ВРАГА

Когда взахлеб трещали пулеметы,
Решался кровью «кто—кого» вопрос,
Красноармейские отчаянные роты
Жизнь подневольную валили под откос.
(Из стихов Ф. Д. Узлова).

В ТОМСКЕ знакомые по Красноярску товарищи посоветовали Феофану непременно устроиться на железную дорогу: во-первых, это спасало от мобилизации в колчаковскую армию, и, во-вторых, транссибирская магистраль являлась основной артерией врага, где для подрывной работы нужны были надежные, проверенные люди.

Помог Нечаев, техник телеграфа, в прошлом вместе с Узловым служивший в Вильно. Но одна случайная встреча чуть было не испортила все планы.

В кабинет начальника телеграфа, которому Нечаев рекомендовал Узлова, во время беседы вошел его помощник по кадрам, старик Гедройц. Присмотревшись к Феофану, он узнал его:

— Как же, хорошо помню по Красноярску. Телеграфистом там служил. У меня даже, кажется, сохранился ваш послужной список.

Это было очень некстати. Послужной список заканчивался записью о том, что Узлов — политически неблагонадежный человек, принимал активное участие в революции 1905 года, за что и был арестован.

Но телеграфисты были очень нужны. К тому же Нечаев рассказал, что служил вместе с Узловым, который стал унтер-офицером царской армии... В конце концов убедили начальника, что прошлое — это «грехи молодости», и через неделю Феофан был уже в Нижнеудинске.

Шел 1919 год. В Сибири свирепствовал жестокий террор Колчака. Здесь уже не церемонились даже с зажиточным крестьянством. По деревням шныряли карательные отряды. При малейшем подозрении в связи с красными устраивались массовые порки, выжигались целые деревни. Обозленное и окончательно разоренное крестьянство уходило в леса, пополняя многочисленные партизанские отряды.

Партийная организация в городе была полностью разгромлена, но где-то находился подпольный комитет. Его надо найти, установить связи. Как?

По совету одного телеграфиста, Узлов поселился на частной квартире. Новая хозяйка оказалась замкнутой, много перестрадавшей женщиной. Однажды ее сын, Ленька, подросток лет шестнадцати, показал Узлову в окрестностях города место, которое запомнилось на всю жизнь. На опушке леса громадной раной зияла полузаваленная глиной яма, из которой поднимался отвратительный смрад, привлекавший стаи воронья. Из-под глины и пластов дерна торчали обглоданные человеческие кости, смотрели в небо пустые глазницы черепов. Здесь, в этой яме, вместе с другими большевиками лежал прах Ленькиного отца. Его долго мучали на допросах, в присутствии матери изверги выкололи ему глаза, а потом повесили.

Эта-то женщина, доверившись Узлову, и назвала фамилии двух грузин-сапожников, с которыми был связан ее муж. Постепенно Феофан нащупал ту ниточку, которая привела его в подпольную организацию большевиков.

Восстановить городской комитет партии и об'единить силы большевиков для борьбы с колчаковщиной оказалось невероятно трудно. Несмотря на всякие предосторожности, в ряды организации нередко проникали провокаторы. Многие большевики, кадровые революционеры, были замучены в тюрьмах, явочные адреса и пароли приходилось то и дело менять.

Практикант-надсмотрщик телеграфно-телефонной линии Ф. Д. Узлов как-будто не вызывал у местных властей подозрения. Пользуясь тем, что ему часто приходилось ездить на восстановление поврежденных линий, он в короткий срок установил связь с несколькими партизанскими отрядами, которые зачастую действовали разрозненно и тем самым нередко вредили друг другу. Феофан на одном из совещаний руководителей партизанских отрядов предложил свой план. На центральном телеграфе у него есть верные люди. Через них он может всегда узнать о передвижении крупных воинских частей по дороге и будет сообщать об этом партизанам. Таким образом действия их станут более согласованными и верными.

Вскоре после этого на железной дороге последовало несколько крупных диверсий: полетели под откос два воинских эшелона с американским оружием, потом партизаны на большом участке повалили телеграфные столбы.

Встревожилась колчаковская контрразведка. Карательные отряды сделали несколько набегов на соседние села, уничтожили два небольших партизанских соединения. Особенно свирепствовал атаман Трофимов со своими головорезами — сотни ни в чем неповинных крестьян были повешены, деревни выжигались дотла.

Вновь образованный городской комитет партии, в котором Узлову поручили руководить военным отделом, вынес решение: найти верного человека, чтобы он сумел пробраться в логово контрразведки, и если не парализовать, то по крайней мере своевременно предупреждать о ее планах.

Выполнить это опасное поручение Узлов решил сам.

Вскоре после приезда в Нижнеудинск Феофан случайно познакомился с молоденькой девушкой Ниной Овсянниковой. Как-то вечером он сидел на берегу и, забыв обо всем на свете, писал стихи. Вдруг за его спиной раздался изумленный возглас:

— Вы поэт?

Он оглянулся. Перед ним стояла высокая белокурая девушка. Яркий румянец заливал ее щеки, отчего еще больше показались ее серые, чуть-чуть грустные глаза.

— Простите меня, пожалуйста,— начала она, когда Феофан осведомился, чем он заслужил внимание такой прекрасной девушки. — Я давно слежу за вами. Вы все пишете, пишете. Потом не утерпела, решила подсмотреть. Вы разрешите почитать ваши стихи?

Она была смела, хороша — и это нравилось телеграфисту. Потом они познакомились ближе, часто вечерами гуляли по берегу реки. Нина оказалась сестрой руководителя местной контрразведки капитана Овсянникова. Она с ужасом рассказывала о пьяных кутежах братца, о том, как, перепившись, он придумывал изуверские способы пытки партизан и большевиков.

Несколько раз Нина приглашала Феофана домой, но он под разными предлогами отказывался — его тяготила неминуемая встреча с капитаном. Теперь он решил сделать этот рискованный шаг.

Немало выдержки и воли потребовалось от Феофана, чтобы отклонить от себя подозрения осторожного и безжалостного руководителя колчаковской разведки. Достаточно сказать, что в первый же раз, встретившись с Узловым дома, он, несмотря на протесты сестры, приказал охране обыскать Феофана. Когда эта унизительная процедура была окончена, капитан глубокомысленно изрек:

— Я должен знать, с кем имею дело...

Иногда он во время обеда или пустой беседы вдруг впивался в телеграфиста черными, как уголь, масляными глазами, хватался за пистолет и спрашивал:

— Почему у вас дрожат руки?

Узлов сводил все к шутке:

— Вам это показалось, господин капитан!

— Может быть. Однако, смотрите...

Зато в пьяном виде капитан нередко терял всякую осторожность. Захмелев, каратели начинали похваляться своими успехами, строили планы военных операций. В один из таких вечеров Овсянников проболтался, что утром отряд атамана Трофимова выезжает на ликвидацию одного из партизанских отрядов, остановившегося в селе Знаменка.

Едва дождавшись окончания попойки, Феофан поспешил к руководителям горкома партии. Возможно, контрразведка затеяла провокацию, но предупредить партизан все-таки не мешает.

В глухую полночь Узлов добрался до партизанского отряда. Выслушав его, командир отряда предложил дать карателям бой. Силы неравные, конечно, но отряд атамана обязательно пойдет через тайгу. Надо только успеть в самом глухом месте заранее подпилить лиственницы и, когда казачий отряд вступит на этот участок дороги, отрезать путь спереди и сзади.

К утру все было готово. Руководить боем Узлов решил сам.

В полдень, когда казаки вступили на самую глухую часть таежной дороги, огромные лиственницы рухнули на их пути, и завязался бой. Почти все каратели были перебиты, но атаману с горсткой своих опричников удалось скрыться.

Вечером того же дня, как ни в чем не бывало, Узлов вернулся из «очередной командировки». Но только что он появился на телеграфе, как раздался звонок. Взволнованный голос Нины прерывался рыданиями. Она говорила, почти кричала, чтобы Феофан не возвращался домой и немедленно скрывался: брат заподозрил неладное и приказал немедленно схватить Узлова.

Через полмесяца его трудно было узнать. Новая прическа, очки, бородка — все это с первого взгляда делало его похожим на состоятельного чиновника. Но и в таком виде он почти не показывался в городе, полностью перейдя на нелегальное положение.

Несмотря на то, что работать с каждым днем становилось труднее, горком партии расширял сферу своей деятельности — устанавливались связи и проводилась агитационная работа среди солдат местного гарнизона. Сначала распространяли листовки, потом появились верные люди в команде писарей и даже среди вооруженной охраны. Огромную услугу оказал фельдфебель одного из запасных пехотных полков Диев. После нескольких встреч с Узловым он решил перейти на сторону красных. Солдаты его любили и готовы были пойти за ним.

Надо было действовать решительно. На одном из заседаний горкома партии, где присутствовали командиры всех партизанских отрядов, был избран Военно-Революционный комитет, который возглавил старый большевик Комаров. Его заместителем избрали Узлова. Совместно составили план действий: в одну ночь захватить почту и телеграф, тюрьму, банк, арестовать городскую управу; поднять над городом знамя Совдепа, привлечь на свою сторону гарнизон и парализовать белоказаков.

И вот наступила эта долгожданная, темная осенняя ночь 1919 года.

В железнодорожном собрании был в самом разгаре бал офицеров гарнизона, когда к рампе из-за кулис вышел начальник партизанского отряда Токарев и, выстрелив в потолок, об'явил:

— Спокойно! Город занят красными. При выходе прошу пред'являть документы...

Поднялась паника. Дамы падали в обморок. Кое-кто кинулся было к окнам, но тут же отскакивал, напоровшись на щетину партизанских штыков. Одновременно фельдфебель Диев поднял солдат и об'явил о переходе гарнизона на сторону красных. Офицеры, настроенные «по-белому», были обезоружены и взяты под стражу.

В это время группа партизан, в которую входил Узлов, переодевшись в форму бойцов конвойной команды, подошла к воротам тюрьмы с группой «арестованных».

Пароль был заранее известен, и тюремная стража, проверив пропуска, беспрепятственно впустила мнимых арестованных во двор. Дальше события развертывались молниеносно. Стража была обезоружена, и Узлов с ключами бросился к дверям камер.

Спертый тошнотворный запах дохнул в лицо. Арестованные лежали вповалку на мокрой истлевшей соломе, и на его возглас: «Вы свободны, товарищи!» никто не ответил. Многие лежали без памяти, слышался душераздирающий стон.

(Продолжение следует).

(Продолжение. Начало см. в номерах за 12 и 15 июля).

Рабочие получают дипломы инженеров

Окончив школу рабочей молодежи, калильщик рельсобалочного цеха Кузнецкого комбината Александр Гнездилов шесть лет назад поступил на вечернее отделение Сибирского металлургического института. Нелегко было работать и учиться. Часто напоминали о себе ранения и контузия, полученные им в боях во время Отечественной войны. Но не хотелось отставать от других. И Гнездилов, несмотря на большие трудности, переходил с курса на курс.

Недавно Александр с отличием защитил диплом инженера-прокатчика. Тема его проекта — реконструкция рельсобалочного цеха с целью увеличения производительности на 30 процентов.

На «отлично» и «хорошо» защитили дипломы инженера-прокатчика работник центральной лаборатории комбината Анатолий Королев, работник Дома техники комбината Григорий Деев, рабочий сортопрокатного цеха Хризален Сапрыгин, мастер отдела технического контроля Николай Захаров и другие.

Кроме вечернего, в институте есть и заочное отделение. Сейчас здесь учатся 900 человек. Из 16 дипломантов-заочников этого года десять получили «отличные» оценки. Среди них — главный механик одного из заводов А. Шмаков; механик шахты № 3-3-бис г. Прокопьевска А. Майборода, сотрудник лаборатории автоматизации и механизации КузНИИ В. Дворянцев и другие.

В. Дорофеев,
рабочий сортопрокатного цеха КМК.

Так отдыхают дети горняков

На солнечной лужайке, окруженной со всех сторон кудрявыми березками, резвится детвора. Вдаль несется бодрая песня. Это ребята пионерского лагеря шахты «Северная» Кемеровского рудника пришли в лес на экскурсию.

После шумной и веселой игры в «пятнашки», затеянной вожатой Людмилой Леонидовной Лебедевой, дети с большим аппетитом принялись обедать. Закончив обед, отдыхают под тенью развесистых деревьев. Кто-то достает шахматы. Одна, другая, третья партии... Толе Смирнову сегодня определенно везет: четвертая партия подряд складывается в его пользу. «Гроссмейстер» — так шутя называют болельщики юного шахматиста.

Зато рыболовам неловко: сегодня почти не клюет. Ну ничего, это не последний поход на реку. Будет и удача, отведают еще ароматной ухи все 82 питомца лагеря!

Горн. Пора в город, в лагерь. Довольные, с огромными букетами цветов возвращаются дети горняков в поселок шахты. А назавтра снова с удовольствием собираются сюда, с нетерпением ожидая, какой же сюрприз приготовят им вожатые и воспитатели — учителя школ Рудничного района Кемерова.

Хорошо организовал отдых детей, оставшихся на лето в городе, шахтный комитет профсоюза. Еще в мае в саду шахты «Северная», на месте нынешнего лагеря, были построены «грибки» и навес от дождя, библиотека и пионерская комната, установлены скамейки. Горком профсоюза угольщиков помог купить книги, настольные игры, спортивный инвентарь.

Горняки охотно покупали своим детям путевки в городской пионерский лагерь, где организовано четырехразовое горячее питание, работают различные кружки, где время ребят проходит за увлекательными занятиями.

Ю. Мирошниченко.

Происшествия

Бдительность шофера

Шофер Мысковской автотранспортной конторы И. И. Шипульников стал замечать, что его сосед по квартире Михаил Казюлькин, в прошлом судимый за уголовное преступление, часто пьянствует, нечерами куда-то уходит, взяв с собой семилетнего сына. 8 июня, когда подозрительный сосед отправился с мальчиком на очередную вечернюю прогулку, Шипульников с женой пошел вслед.

Подозрения шофера подтвердились. Казюлькин подошел к автотранспортной конторе, выломал из забора доску и пролез с малышом на территорию. Там он уже ориентировался, как дома. В здании аккумуляторного цеха он с привычной ловкостью выставил окно и проник во внутрь помещения. А сына оставил на территории в роли наблюдателя.

Медлить было нельзя! Шипульников немедленно разыскал сторожа, сообщил ему о случившемся.

Казюлькин был задержан на месте преступления. В этот раз он похитил электромотор, инструменты и другие ценности. Преступник привлекается к уголовной ответственности.

Д. Варфоломеев.

Редактор Ф. Е. ДЁМИН.

Сегодня в кино и клубах

ЛЕТНИЙ КИНОТЕАТР (филиал кинотеатра «Москва»). **Советский спорт № 5. Поддубенские частушки** (9, 10-40 — для детей). **Идиот** 1-я часть (12-20, 2-45, 5-10, 7-35, 10 — дети до 16 лет не допускаются)

КИНОТЕАТР «МЕТАЛЛУРГ» **Улица молодости** (9-30, 11-20 — для детей; 1-10, 4, 6, 8, 10). Документальный фильм **Свердловск** (3).

КИНОТЕАТР «ОКТЯБРЬ». **Садко** (11, 2-40 — для детей). **Ловийса** (1, 4-30, 6-30, 8-30, 10-30).

КИНОТЕАТР «КОМСОМОЛЕЦ». **Новоселье** (10 — для детей). **Трое вышли из леса** (11-40, 3-40, 5-40, 7-40, 9-40).

КИНОТЕАТР «ХИМИК». **Вихри враждебные** (9-30, 11-30 — для детей; 4-40). **По дорогам Приморья. По Камчатке, Приамурье** (3-10). **Сокровища капитана Мартенса** (1-30, 6-40, 8-20, 10 — дети до 16 лет не допускаются).

ДОМ КУЛЬТУРЫ ХИМКОМБИНАТА. **Вихри враждебные** (4). **Это было не напрасно** (6, 8, 10).

КЛУБ «СТРОИТЕЛЬ». **Тихий Дон**, 1-я серия (6, 8, 10 — дети до 16 лет не допускаются).

КЛУБ «КЕМЕРОВОСТРОЙ». (ул. Мичурина, 210). **Заноза** (6, 8, 10).

КЛУБ ШАХТЫ «ЦЕНТРАЛЬНАЯ». **Штепсель женит Тарапуньку** (6, 8, 10).

ДОМ КУЛЬТУРЫ ШАХТЕРОВ. **Идиот** (5, 7-30, 10).

КЛУБ ГРЭС. **Путешествие Гонзика** (10, 12, 2). **Трое вышли из леса** (4, 6, 8, 10).

КЛУБ КХЗ. **В добрый час!** (3— для детей). **Фальшивый кумир** (5, 7, 9 — дети до 16 лет не допускаются).

Кемеровская контора Главбакалеи

В магазине Гастроном № 16 23 июля с. г. с 10 ч. утра до 2ч. дня

ПРОВОДИТ ДЕГУСТАЦИЮ ДЖЕМА И ПОВИДЛА

Товарищи покупатели, просим Вас принять участие в дегустации.

Адрес магазина: Советский проспект, 81.

ТРЕБУЮТСЯ:

ФИЛИАЛУ ГПИ «Проектавтоматика» срочно — **секретарь-машинистка.**

Адрес: г. Кемерово, остановка автобуса № 4 «Химкомбинат». Тел. 2-10 (через химкомбинат).

ГОРНОСТРОИТЕЛЬНОМУ ТЕХНИКУМУ — на преподавательскую работу **квалифицированный инженер-строитель.**

Обращаться: г. Междуреченск, 3-й рабочий пос., техникум.

СМУ ОБЛПРОМСОВЕТА — экскаваторщик, каменщики, плотники, штукатуры-маляры, кровельщики, кузнец, разнорабочие, рабочие на кирзавод.

Обращаться: г. Кемерово, ул. Коммунистическая, 41.

ОБЛАСТНОМУ УПРАВЛЕНИЮ СВЯЗИ — бухгалтер-ревизор.

Обращаться: г. Кемерово, Советский проспект, 105, Дом связи, 4-й этаж, комн. 24, в бухгалтерию.

СРОЧНО — кладовщик продовольственного склада.

Обращаться: г. Кемерово, Советский проспект, 181.

АРТЕЛИ «ТРУДОВОЙ ПУТЬ» на постоянную работу — **кладовщик, технички, рабочие, плотник.**

Обращаться: г. Кемерово, Советский проспект, 29, в отдел кадров.

АНИЛИНО-КРАСОЧНОМУ ЗАВОДУ срочно для работы в Кировском районе — **слесарь-инструментальщик 6—7-го разрядов, слесарь по ремонту токарных, фрезерных станков 6-го разряда, работницы на кухню в пионерлагере.**

Обращаться: г. Кемерово, Кировский район, ул. Черемховская, 1, в заводоуправление.

СМУ ТРЕСТА «СТАЛЬМОНТАЖ-3» — старший инженер ПТО, монтажники, автокрановщики.

Обращаться: г. Кемерово, Предзаводской пос., территория ДОЗа. Тел. 4-29, 3-09 (через химкомбинат).

АДРЕС РЕДАКЦИИ И ИЗДАТЕЛЬСТВА: г. Кемерово, ул. Сталина, № 66. **ТЕЛЕФОНЫ:** редактора 2-24, заместителя редактора 8-05, секретаря 2-53, секретариата 4-85, отделов редакции: партийной жизни 8-63, пропаганды 4-57, обзоров местной печати 11-52, угольного 1-21, промышленности и транспорта 2-37, сельскохозяйственного 4-57, отдела культуры и быта 15-36, информации 14-21, отдела писем 11-52, отдела об'явлений 6-83, ночной прием информации 1-21, бухгалтерии 6-83, технического секретаря 15-67, директора типографии 3-96.

ОГ00906. Типография «Кузбасс» облполиграфиздата. Тираж 130.000. Заказ № 4070.