Пролетарии всех стран, соединяйтесь!

КУЗБАСС

ОРГАН КЕМЕРОВСКОГО ОБЛАСТНОГО И ГОРОДСКОГО КОМИТЕТОВ КПСС, ОБЛАСТНОГО И ГОРОДСКОГО СОВЕТОВ ДЕПУТАТОВ ТРУДЯЩИХСЯ

Год издания 37-й | № 161 (9374) | Среда, 9 июля 1958 г. | Цена 20 коп.

СЕГОДНЯ В НОМЕРЕ:

ДНЮ ШАХТЕРА — ДОСТОЙНУЮ ВСТРЕЧУ! **Обращение коллектива шахты № 13 треста «Киселевскуголь»** (1 стр.).

ПАРТИЙНАЯ ЖИЗНЬ. **Б. Малышев.** — Экзамен на зрелость. (2 стр.).

П. Алексеев. — В интересах дальнейшего развития и укрепления колхозного строя (2 стр.).

ЗАРУБЕЖНЫЕ НОВОСТИ (3 стр.).

УСКОРЕННОЕ РАЗВИТИЕ ХИМИИ — ВСЕНАРОДНОЕ ДЕЛО! **А. Голубов.** — Осваиваем новую продукцию (3 стр.).

К. Звягинцева. — Назревший вопрос (3 стр.).

НАШИ ЗЕМЛЯКИ. **И. Романов.** — В суровой Антарктике (4 стр.).

А. Ивачев, Е. Смирнов. — Об отдыхе, песнях и цветах (4 стр.).

ВЧЕРА В КЕМЕРОВЕ

СОВНАРХОЗ О ПОСТАВКАХ СВОЕЙ ПРОДУКЦИИ

Предприятия Кемеровского совнархоза ежегодно производят почти на 16 миллиардов рублей различной продукции. 80 процентов ее вывозится за пределы области. Продукция заводов Кузбасса поставляется во все страны народной демократии, в Индию, Англию, Западную Германию и ряд других капиталистических государств.

Как выполняются Кузбассом поставки промышленной продукции в другие экономические районы и заказы из-за рубежа? Эти вопросы были обсуждены вчера в совнархозе на совещании работников снабжения и сбыта предприятий Кузбасса.

Было отмечено, что коллективы промышленных предприятий Кузбасса в основном хорошо выполняют свои обязательства перед другими экономическими районами, успешно реализуют заказы зарубежных стран.

Вместе с этим участники совещания подвергли суровой критике руководителей Кузнецкого комбината, кемеровского завода «Кузбассэлектромотор», Анжерского стекольного завода, электролампового завода в г. Ленинске-Кузнецком за допущенные ими факты срыва сроков поставок проката, моторов, стекла, электроламп, электроплиток и некоторых других видов продукции для Дальнего Севера и предприятиям других районов страны.

Намечены меры по обеспечению и безусловному выполнению всех поставок продукции как в другие экономические районы, так и в зарубежные страны.

КОНКУРС АРХИТЕКТОРОВ

Одновременно с застройкой центра Кемерова ведутся подготовительные работы для строительства первых кварталов многоэтажных домов за Искитимкой.

Управление строительства совнархоза, областной отдел по делам строительства и архитектуры, управление главного архитектора города провели конкурс на разработку проекта показательного квартала № 6/49 в заискитимской части областного центра.

Вчера заместитель председателя жюри конкурса А. Пухов рассказал нашему корреспонденту:

— Конкурс закончился. В нем принимали участие многие архитекторы Кузбасса. На рассмотрение жюри представлено 14 проектов. Среди них есть весьма интересные. В ряде проектов жилые дома имеют хорошую ориентацию по странам света, предусматривают создание благоустроенных площадок для детей и отдыха населения. Авторы отдельных проектов удачно разместили школы, детские сады и ясли, гаражи для индивидуальных автомашин, площадки для сушки белья и другие хозяйственные службы.

Участники конкурса уделили большое внимание технологии строительства. Угловые дома исключены, как неэкономичные, неудобные в строительстве и эксплуатации. Магазины размещены в специальных зданиях, что дает возможность освободить первые этажи домов для жилья. В некоторых проектах предусмотрено возведение нескольких домов одновременно, без демонтажа башенных кранов.

Члены Кемеровского отделения Союза архитекторов СССР совместно со строителями провели творческое обсуждение представленных на конкурс проектов. Наиболее удачные будут претворены в жизнь, а их авторы — премированы. Кому присуждены лучшие места — выяснится в пятницу, когда вновь соберется жюри и станут известными «тайны» закрытого конкурса.

СОРЕВНОВАНИЯ СЕЛЬСКИХ ФИЗКУЛЬТУРНИКОВ

Три дня на кемеровском стадионе «Химик» продолжались соревнования 200 сельских спортсменов Кузбасса по легкой атлетике: бегу, толканию ядра, прыжкам и т. д.

Вчера упорная борьба закончилась победой физкультурников Кемеровского района. На второе место вышли спортсмены Тисульского и на третье — Чебулинского районов.

Не медлить с заготовкой кормов

НАСТУПИЛА пора массовых заготовок силоса и сена из естественных трав. Успешное проведение этой кампании имеет решающее значение для выполнения высоких обязательств, принятых работниками сельского хозяйства нашей области по развитию общественного животноводства и увеличению производства продукции этой важнейшей отрасли.

Колхозам и совхозам области предстоит нынче выкосить и убрать травы с площади в 468 тысяч гектаров естественных сенокосов и сеяные травы — на 100 тысячах гектарах. С многих сотен га лесных и заболоченных участков надо вовремя скосить и засилосовать разнотравье. Это — огромный об'ем работ. И его требуется выполнить в максимально сжатые сроки.

Состоявшийся в прошлом месяце пленум обкома КПСС указал, что **никоим образом нельзя допускать запоздания с сенокосом, растягивать сроки его проведения. Всякое промедление с этим делом ведет, прежде всего, к резкому снижению питательных свойств сена и силоса.** Вместе с тем промедление с сенокосом и силосованием может привести к совпадению этих работ с уборкой урожая и вызвать дополнительные трудности.

Учитывая все это, передовые колхозы и совхозы в начале июля приступили и повели широким фронтом силосование естественных трав, подготовили все необходимое для проведения заготовок сена в сжатые сроки.

Хорошим примером в этом отношении может служить колхоз «Передовик», Анжеро-Судженского района. В начале июля во всех бригадах артели были проведены собрания колхозников, на которых обсудили намеченные мероприятия для успешного проведения заготовок кормов. Колхозники утвердили бригадные задания, дали наказ правлению привлечь к сенокосу всех трудоспособных членов артели, не занятых на неотложных работах, и неотступно осуществлять поощрительные меры для участников заготовки кормов.

Парторганизация колхоза направила в бригады, звенья, ведущие силосование и сенокос, коммунистов и комсомольцев, расставив их на наиболее ответственных участках.

С первых дней силосования между бригадами, звеньями и отдельными колхозниками развернулось действенное соревнование, подкрепленное организаторской работой коммунистов и комсомольцев. Благодаря этому люди трудятся с большим под'емом, намного перевыполняя дневные нормы. Заложено уже больше 200 тонн доброкачественного силоса. В ближайшие дни колхоз приступает к сенокошению. На этой работе будет широко применена механизация трудоемких процессов, в частности сволакивания и стогования сена. Последнее особенно важно, ибо механизация этих работ позволит не только резко сократить сроки проведения сенокоса, но и значительно снизить затраты труда.

К сожалению, пренебрежительное отношение к механизмам, ставка на ручной труд в ряде мест чувствуются и нынче. В чернореченской бригаде колхоза «Призыв Сталина», Кемеровского района, до сих пор не приведены в рабочее состояние стогометы. В прошлом году председатель этого колхоза В. И. Кузютин ссылался на то, что Елыкаевская МТС не заботится о механизации заготовки сена. Кто же нынче мешает ему покончить с этим недостатком? Не проявляют настоящей заботы о механизации кормодобывания во многих колхозах и совхозах Топкинского, Юргинского, Итатского районов. Вызывает удивление тот факт, что областное управление сельского хозяйства тоже беззаботно относится к этому. Работники управления, в частности И. Р. Зеленухин, по непонятным причинам не добиваются внедрения в производство, например, стогообразователей, которые отлично зарекомендовали себя в прошлом году в подсобных хозяйствах Кузнецкого комбината и в совхозе имени Чкалова, Ленинск-Кузнецкого района.

Сжатые сроки сеноуборки, интересы сокращения трудовых затрат требуют того, чтобы во всех колхозах и совхозах широко применялась механизация не только скашивания трав, но и сволакивания и стогования сена. Комплексные механизированные звенья должны быть организованы буквально во всех хозяйствах.

У нас немало и таких угодий, где невозможно применить сложную технику. Значит, надо широко использовать тут конные сенокосилки, вести ручную косовицу трав, применять малую механизацию уборки сена. При всех условиях требуется так организовать дело, чтобы ни один метр сенокосных угодий не остался невыкошенным.

Облсельхозуправление, районные, советские органы призваны обратить особое внимание на использование сенокосных угодий в государственных лесных дачах. Обычно эти угодья разбазариваются. Надо так поставить дело, чтобы и этот резерв был использован в первую очередь на пополнение кормовой базы для общественного животноводства.

Развертывая силосование естественных трав и сенокос, нельзя ни на минуту забывать о кукурузе и картофеле, являющихся важнейшим источником создания прочной кормовой базы. Только вырастив кукурузу не менее 300 центнеров с гектара, колхозы и совхозы смогут нынче заложить силоса в два раза больше прошлогоднего — по 10—15 центнеров на корову. Главное сейчас в борьбе за высокий урожай этих культур — уход за посевами. На нем должно быть сосредоточено особое внимание тружеников села. Ослабить уход за кукурузой и картофелем — значит резко снизить урожай этих культур и нанести серьезный ущерб кормовой базе.

К сожалению, в ряде мест царит благодушие в этом отношении. Некоторые колхозы и совхозы Топкинского района (имени Ленина, имени «Крестьянской газеты», совхоз «Тыхтинский» и другие), допустив серьезные нарушения агротехники при посеве кукурузы, не стремятся выправить положение сейчас. Подобные факты имеют место в Беловском, Кемеровском, Кузедеевском и других районах. Все эти недостатки должны быть немедленно устранены.

Решения июньского Пленума ЦК КПСС вызвали большой политический и трудовой под'ем среди работников сельского хозяйства. Долг партийных организаций — возглавить растущую активность тружеников села и умело направить ее на успешное решение неотложных задач по созданию прочной кормовой базы в каждом колхозе и совхозе.

Пребывание А. Новотного в СССР

7 июля в Тбилиси состоялся митинг трудящихся города, посвященный пребыванию в Грузии Президента Чехословакии Антонина Новотного.

На стадионе «Динамо» собралось до 30 тысяч человек. Они сердечно приветствовали товарища Новотного и других государственных деятелей Чехословакии.

С речами выступили слесарь-новатор паровозоремонтного завода П. А. Беденашвили, академик Грузинской Академии наук В. Д. Купрадзе, инженер станкостроительного завода Франтишек Чесанек, студентка Лия Шенгелия.

Участники митинга выразили чувство глубокой любви к народу Чехословакии, строящему новую, светлую жизнь, последовательно борющемуся вместе с другими социалистическими государствами за дело мира и безопасность народов.

Большую речь произнес на митинге Президент Чехословакии Антонин Новотный, встреченный бурными аплодисментами.

В заключение выступил кандидат в члены Президиума Центрального Комитета КПСС, секретарь ЦК КП Грузии В. П. Мжаванадзе.

С утра 7 июля гости посетили новый город Грузии, выросший после войны, — Рустави. Здесь за короткое время выстроен современный металлургический завод, который сейчас дает стране сталь, прокат, трубы.

После осмотра завода Президент А. Новотный и его спутники побывали в находящемся недалеко от Тбилиси Дигомском виноградарском совхозе, а затем на заводе шампанских вин.

Вместе с гостями в Рустави и совхозе были П. Н. Поспелов, В. П. Мжаванадзе и другие лица.

(ТАСС).

КОММЮНИКЕ

о десятой сессии советско-венгерской комиссии по научно-техническому сотрудничеству

На днях в Будапеште закончила свою работу десятая сессия советско-венгерской комиссии по научно-техническому сотрудничеству между Советским Союзом и Венгерской Народной Республикой. Комиссия с удовлетворением отметила, что за период после девятой сессии обмен научно-техническими достижениями и производственным опытом между двумя странами осуществлялся успешно.

На сессии были рассмотрены вопросы дальнейшего развития и расширения научно-технического сотрудничества, одобрены планы сотрудничества научно-исследовательских институтов Советского Союза и Венгрии.

(ТАСС).

О движении третьего искусственного спутника Земли

На 6 часов утра 8 июля третий искусственный спутник совершил 731 оборот вокруг Земли.

С 9 июля зоны видимости спутника и его ракеты-носителя будут несколько отличаться друг от друга вследствие их различных высот и периодов обращения вокруг Земли. В северном полушарии спутник и ракета-носитель будут наблюдаться 9 июля при ясном, безоблачном небе в интервале широт от 48 до 61 градуса, в южном полушарии спутник будет наблюдаться в интервале широт от 33 до 64 градуса, ракета — в интервале от 30 до 62 градуса.

(ТАСС).

Шире соревнование за получение пуда молока от каждой коровы в день!

Неутомимая труженица Елизавета Васильевна Кобер

РАБОЧИЙ ПОСЕЛОК КРАПИВИНСКИЙ. **(Спец. корр. «Кузбасса»).** На днях Крапивинский райком КПСС и райисполком приняли постановление, в котором отметили замечательную инициативу доярки Мельковского совхоза Елизаветы Васильевны Кобер.

На очередном пленуме обкома КПСС, обсуждавшем вопрос о ходе выполнения социалистических обязательств по увеличению производства и заготовок продуктов животноводства, доярка-коммунистка Е. В. Кобер заявила:

— За пять месяцев этого года я надоила от каждой закрепленной коровы по 1.180 килограммов молока. Обещаю в июле и августе ежедневно надаивать по пуду, в сентябре и октябре — по 13, в ноябре и декабре — по 10 кг молока от коровы. Это будет моим ответом на решения июньского Пленума Центрального Комитета КПСС.

Знатная доярка района, возвратившись из Кемерова, выступила перед своими подругами с рассказом о решениях пленума обкома партии и призвала доярок развернуть соревнование за высокие надои молока в пастбищный период. Елизавету Васильевну Кобер горячо поддержала молодая доярка Анастасия Титова. Она дала слово от каждой из шестнадцати коров получать по 17 килограммов молока в день.

Замечательный почин Елизаветы Кобер стал известен на животноводческих фермах всех совхозов и колхозов района. Соревнование за получение пуда молока от коровы в сутки пришлось по душе дояркам соседней фермы Мельковского совхоза С. Фельк и В. Кобер. О нем узнали доярки из колхоза имени Кирова Галина Григорьевна Якушева и Зинаида Алексеевна Кондрашова, Екатерина Лосева и Валентина Смирнова. Горячо откликнулись на почин коммунистки Е. В. Кобер молодые доярки сельхозартели «Красный герой» М. Королькова и М. Иванова.

Неутомимая труженица Е. В. Кобер не любит бросать слов на ветер. Свое обязательство надаивать от каждой из шестнадцати коров по пуду молока в день она перевыполняет. Ферма Мельковского совхоза, расположенная в поселке Михайловском, получает самые высокие надои молока. Елизавета Васильевна Кобер за самоотверженный труд в животноводстве много раз отмечалась премиями, заносилась на районную Доску почета. Ее имя записано в совхозную Книгу почета.

Высокие надои молока доступны всем дояркам

Рассказ доярки Е. В. КОБЕР

В феврале 1955 года на районном совещании передовиков сельского хозяйства обсуждалось постановление январского Пленума ЦК КПСС «Об увеличении производства продуктов животноводства». Намеченная тогда партией программа развития животноводства глубоко взволновала меня. Ведь каждый пункт решения был проникнут огромной заботой о советском народе, о дальнейшем процветании нашей Родины.

И тут же, на совещании, передо мной встал вопрос: а какой ты, Елизавета Васильевна, внесешь вклад в решение задач, выдвинутых Пленумом ЦК? А внести такой вклад для меня, имевшей к тому времени тринадцатилетний стаж работы дояркой, было святым долгом, делом моей гражданской совести.

Придя после совещания домой, я долго думала, какими трудовыми победами отблагодарить нашу партию за ту заботу о советском человеке, которую она проявляет. Решила поделиться своими мыслями с подругами. На собрании доярок сказала, что обязуюсь от каждой коровы своей группы надоить 2.600 кг молока. Летом дело шло хорошо. Надои поднимались каждый день. Когда перевели коров на стойловое содержание, работа на ферме ухудшилась. Стали перебои с подвозом кормов. Я говорила об этом бригадиру дойного гурта, управляющему фермой. Но они мало на это обращали внимания. Тогда шла к секретарю партбюро совхоза, выступала против непорядков на собраниях. Добивалась, чтобы ферма была в центре внимания руководителей.

В начале 1957 года я подала заявление о вступлении в партию. Меня приняли кандидатом в члены КПСС. Это обязывало еще нетерпимее относиться к недостаткам в животноводстве. О них говорила на партийных собраниях, обращалась в райком партии. Положение на ферме постепенно менялось к лучшему.

Доярки Е. В. КОБЕР (справа) и А. П. ТИТОВА.

В начале этого года с новой силой развернулось соревнование доярок за высокие надои молока. Мы включились в это соревнование. Первый период пастбищного содержания коров показал, что у нас есть полная возможность получить молока больше, чем мы рассчитывали. Я вызвала на соревнование доярку нашей фермы Анастасию Петровну Титову. В группах у нас по 16 коров. Продуктивность их одинаковая. В июне мы должны были надоить по 7.000 килограммов молока от каждой группы. Но мы перевыполнили свои задания. Я надоила 7.310, а А. П. Титова — 7.300 килограммов молока. Хорошо работали все доярки нашей фермы. Высокие надои способствовали успешному выполнению полугодового плана сдачи молока.

Первые успехи окрылили нас. Доярки, пастухи, бригадиры гуртов собрались пересмотреть свои обязательства. Я предложила ежедневно надаивать от каждой коровы по 16 кг молока. В третьей декаде июня выполнила свое обязательство. Соревнующаяся доярка А. П. Титова обогнала меня. У нее суточный надой на фуражную корову составил 17 кг.

У меня хорошая группа коров. Но поднимать удои не так легко. Надо внимательно следить за своевременным запуском коров, правильно применять раздой. В стойловый период слежу за тем, чтобы строго соблюдался рацион. Сейчас, когда скот находится на пастбищах, спрашиваю пастуха: как вели себя мои коровы, хорошо ли ели и пили? По надоям определяю результаты его работы. Пастухи нашего гурта Иван Узунов и Давыд Кобер добросовестно относятся к своим обязанностям, строго соблюдают порядок пастьбы в загонах, вовремя пригоняют коров на дойку. 15—16 часов в сутки скот находится на выпасах.

Надаивать по пуду молока на каждую корову я решила в течение всего лета. В июле и первой половине августа мы можем надаивать это количество за счет хороших травостоев и правильного использования пастбищ. В более позднее время будем подкармливать коров зеленкой овса, вико-овсяной смесью, многолетними травами, корнеклубнеплодами.

Сейчас многие наши доярки считают, что для увеличения производства молока надо коровам давать концентраты. Я придерживаюсь другого мнения. Концентраты в летнее время не только не дают прибавки молока, а, наоборот, снижают надои. Причина вполне ясна. Корова, получив подкормку из концентратов, неохотно поедает траву, больше находится в затененных местах.

Хорошие водопои, соль и кормление коров свежей травой (это достигается при загонной пастьбе) дают и хороший результат.

Вместе со мной за пуд молока от коровы в день борются доярки нашего совхоза А. Титова, В. Кобер, С. Фельк и другие. Мы не сомневаемся в том, что это соревнование принесет нам новые успехи в труде. Мой опыт убедительно показывает, что высокие надои молока доступны всем дояркам колхозов и совхозов области.

Любите животных, заботливо ухаживайте за коровами, и тогда успех будет сопутствовать всегда!

Дню шахтера—достойную встречу!

Обращение рабочих, инженерно-технических работников и служащих шахты № 13 треста «Киселевскуголь» ко всем шахтерам Кузбасса

Дорогие товарищи!

31 августа многомиллионная армия горняков нашей страны, весь советский народ будут отмечать День шахтера. Родина будет чествовать тех, кто покоряет земные недра, добывает уголь, являющийся, по образному выражению В. И. Ленина, настоящим хлебом промышленности. Подготовить своему празднику достойную трудовую встречу — патриотический долг всех горняцких коллективов, каждого шахтера.

В соревновании за досрочное выполнение планов третьего года шестой пятилетки горняки шахты № 13 добились неплохих результатов. Из месяца в месяц увеличивается счет сверхпланового угля, улучшаются качественные показатели. В коллективе развернулась борьба за выдачу каждым забойщиком не менее тонны угля сверх сменной нормы и экономию средств на каждой тонне добычи. Многое сделано по повышению культуры производства.

Среди шахтеров большим уважением и авторитетом пользуются бригады щитовиков Ильи Антоновича Тоечкина, Юрия Васильевича Завражного, Романа Христиановича Реймхена, Григория Михайловича Хотченкова, Константина Егоровича Синичкина, Андрея Кирилловича Збуккера, проходчики из бригад Дмитрия Ильича Полякова, Ефима Тихоновича Крутилина, Амилия Фатеева, Иосифа Яковлевича Гохвайса, бригадиры монтажников Георгий Федорович Куралов, Богдан Иванович Максимов, машинисты электровоза Петр Степанович Брагин, Василий Андреевич Стадниченко.

Слаженная работа очистных и подготовительных бригад в содружестве с коллективами участков монтажного, подземного транспорта и угольного комплекса позволила с начала года отправить народному хозяйству несколько десятков эшелонов дополнительного топлива, освоить проектную мощность шахты в 5.000 тонн, повысить производительность труда горняков, пройти сверх задания 3.700 метров выработок. За 5 месяцев от снижения себестоимости сэкономлено 600 тыс. руб. государственных средств, а сверхплановая прибыль превысила 1.100 тыс. рублей.

Обсуждая итоги работы за первое полугодие, мы увидели, что имеющиеся резервы производства использованы далеко не полностью. Знаем, что имеются они и на других угольных предприятиях. Поэтому мы решили обратиться ко всем рабочим, инженерно-техническим работникам и служащим угольной промышленности Кузнецкого бассейна с призывом развернуть боевое социалистическое соревнование за достойную встречу Дня шахтера. Берем на себя следующие обязательства:

Выдать в июле—августе сверх плана 8 тыс. тонн угля.

Пройти за эти два месяца дополнительно 500 метров горных выработок, из них 100 метров — главнейшего направления.

Повысить производительность труда рабочего на 3 проц. против плана и довести ее до 78 тонн угля в месяц.

Принять меры по снижению себестоимости добываемого угля и экономию за этот счет довести с начала года до миллиона рублей, а сверхплановую прибыль — до 1.800 тыс. рублей.

Тщательно подготовиться и организованно перейти на сокращенный рабочий день.

Усилим борьбу за повышение производственной культуры и наведение образцового порядка на всех участках и рабочих местах.

Призываем всех горняков Кузнецкого бассейна последовать нашему примеру и достойно встретить День шахтера!

В ответ на заботу партии и правительства о нас, шахтерах, порадуем любимую Родину новыми трудовыми победами. Выдадим больше дешевого угля сверх плана!

Обращение обсуждено и принято на сменных собраниях горняков шахты № 13.

ПАРТИЙНАЯ ЖИЗНЬ

Экзамен на зрелость

Пропагандистскую работу я веду вот уже десять лет. Но всякий раз, когда заканчивается учебный год, испытываю волнение. Ведь в конце года пропагандист как бы держит экзамен на зрелость. Если он сумел донести до слушателей программный материал, строил занятия живо и интересно, то коммунисты будут хорошо разбираться в теоретических положениях, смогут применять их на практике. Значит, труд пропагандиста не пропал даром, он принес пользу.

В нынешнем учебном году партийная организация поручила мне руководить кружком «У карты мира». Кружок был немногочисленным, в нем занималось 13 человек. Это, в основном, товарищи с небольшим образованием, без высокой подготовки. Стоит отметить, что в нынешнем году не было такого случая, что занятие кружка по какой-либо причине не состоялось. Это очень важный момент в организации политической учебы коммунистов. Ведь ни для кого не является секретом, что многие кружки прекращают свою деятельность в самом начале учебного года из-за недисциплинированности самих пропагандистов: они с первых дней учебы начинают переносить занятия, приходят на них неподготовленными. У таких руководителей кружков занятия проходят сухо, без споров и обмена мнениями. Все это расхолаживает слушателей, отбивая у них желание постоянно заниматься над повышением своих политических знаний. И как результат, кружки редеют, а затем и совсем разваливаются.

Проводить занятия на высоком уровне, своим рассказом заинтересовать слушателей, вызвать их активность — дело нелегкое, требующее большой, кропотливой подготовки. Поэтому я никогда не жалел на это времени. Бывало, к намеченному дню учебы назревала командировка. Не раз приходилось ее откладывать и садиться за книги.

Пропагандистская работа, как известно, не терпит шаблона. Здесь все время надо искать новые формы подачи материала, насыщать его интересными фактами, примерами. Тогда обязательно будет успех. Иной раз мы, пропагандисты, подходим к слушателям, как к школьникам, забываем, что они взрослые люди, боимся доверить им самостоятельную подготовку отдельных вопросов.

В нынешнем учебном году я попытался несколько иначе построить занятия кружка, стал доверять слушателям самостоятельно работать над темой. Сначала это были короткие выступления. Так, при изучении доклада Н. С. Хрущева на юбилейной сессии Верховного Совета СССР отдельные товарищи получили поручение подготовить выступления о росте и развитии отдельных городов Кузбасса за годы Советской власти, о жизни трудящихся до революции.

Обсуждение темы прошло очень интересно. Слушательница т. Дубовская, проживавшая ранее в Сталинске, рассказала о строительстве и развитии Кузнецкого металлургического комбината, о городе металлургов и его людях. Коммунист т. Ивайкин избрал темой своего выступления условия жизни трудящихся до революции. На примере жизни своих родителей он нарисовал картину произвола правящих кругов царской России, обнищания народных масс.

Первый успех ободрил слушателей, они поверили в свои силы и пожелали продолжать самостоятельную работу над материалом. При изучении темы «Китайская Народная Республика» слушатели кружка сделали уже несколько небольших докладов. Отлично справились с заданием тт. Южанина, Ивайкин, Ворожцова, Матвеева. Они использовали в докладах произведения китайских писателей, газетные статьи и брошюры об экономике КНР, ее общественном и государственном строе.

Некоторые могут сказать, что при таком методе проведения занятий пропагандисту нечего будет делать. Это не так. Как показал опыт, от руководителя кружка требуется еще более глубокое знание темы. При самостоятельной работе над докладами слушатели привлекают большое количество литературы, у них возникает больше вопросов, разгораются горячие споры. Пропагандист должен хорошо знать материал, чтобы сделать правильное обобщение.

Мне кажется, надо смелее развивать самостоятельность слушателей. Это приучает их работать с книгой, заставляет глубже вникать в детали, лучше осмысливать прочитанное и, что самое важное — изгоняет из кружков школярство.

Главным итогом учебного года является рост наших слушателей. Изучая документы Пленумов ЦК КПСС, экономику зарубежных стран, слушатели стали лучше разбираться в международной обстановке, в политике партии и правительства, направленной на укрепление дружеских связей с зарубежными странами и упрочение мира во всем мире.

Итоговых занятий мы в этом году не проводили. Последний день учебы прошел так же, как и другие, если не считать, что на этом заключительном занятии мы спорили больше обычного, обменивались замечаниями о выборе формы учебы на будущий год. Все товарищи пожелали продолжить учебу в кружке «У карты мира».

Б. МАЛЫШЕВ,
пропагандист.

г. Междуреченск.

В Кемеровском консультпункте заочной Высшей партийной школы при ЦК КПСС закончилась летняя учебно-экзаменационная сессия. Большинство ее участников успешно выполнило учебный план.

В 1957—58 учебном году 18 слушателей сдали государственные экзамены и получили дипломы о высшем образовании. В их числе секретари городских и районных комитетов партии тт. КОВАЛЕНКО И. М., НИКИТИН М. Н., ЛЕБЕДЕВ Д. И., председатель Кузнецкого райисполкома гор. Сталинска т. ПОЛОВИКОВ И. М., зав. отделом пропаганды и агитации Промышленновского райкома КПСС т. ШИНКАРЕНКО Г. М., председатель колхоза «Рассвет», Промышленновского района, т. РОМАНОВ Н. А. и другие.

НА СНИМКЕ: преподаватель В. Д. СОКОЛОВ принимает экзамен по историческому материализму у отличника учебы, первого секретаря Топкинского райкома партии Н. Н. НЕВЕРОВА.

Фото П. Костюкова.

По страницам газет

За тесную связь колхозов и РТС

Интересную статью директора Промышленновской ремонтно-технической станции П. Коломийца опубликовала районная газета **«Красное знамя»**.

Весенний сев показал, пишет автор, что кадры колхозных механизаторов в состоянии использовать ту технику, которую приобрели артели после решений ЦК КПСС и Советского правительства. Техника и кадры выдержали серьезные испытания, чем доказали правильность принятого партией решения. Время простоя тракторов по сравнению с прошлой весной сократилось почти вдвое.

Дело в основном заключается в том, что повысилась ответственность каждого механизатора за вверенную технику, он стал теперь ее полным хозяином. Были максимально использованы местные возможности для устранения неисправностей и поломок. А это значит, что колхозы в состоянии проводить сложные технические уходы и текущие ремонты машин у себя на месте и только некоторые узлы и агрегаты вывозить на ремонт и регулировку в мастерские РТС.

В период весеннего сева, однако, не везде соблюдалась периодичность проведения технических уходов, и техника в этих случаях работала на износ. Вот почему сейчас почти весь тракторный парк стал на сложные технические уходы и ремонт. Такая практика в корне неверна. Необходимо, чтобы тракторы работали круглый год. При правильной эксплуатации машин можно было бы после окончания весеннего сева провести ремонт колесных тракторов, а гусеничные в это время использовать на вспашке паров. Во время работ по уходу за пропашными культурами колесные тракторы были бы заняты, а гусеничные — ремонтировались.

Автор далее анализирует то, как ведется сейчас ремонт тракторов в колхозах Промышленновского района. Здесь все тракторы или разобраны до основания, или находятся на сложном техническом уходе. Ремонт ведется бессистемно, без соответствующей подготовки. Такие работы требуется проводить в закрытом, защищенном от пыли, грязи и ветра помещении. Должны иметься стеллажи для укладки деталей. Эти простые правила не соблюдаются. Детали валяются под кустами, некоторые уже поржавели. Дефектовка ведется на глазок.

Правильно, что колхозы стремятся как можно полнее использовать свои кадры и ресурсы для ремонта машин без помощи РТС, но не следует забывать при этом, что есть такие работы, которые требуют точности исполнения и высокой квалификации ремонтников. Для таких работ машины следует отправлять в РТС. Это обойдется колхозу не дороже, чем ремонт своими силами.

Пора готовить технику к уборочной. Здесь прежде всего надо прикинуть нагрузку на комбайн. Она составляет в колхозе имени Чкалова на зерновой комбайн 337 га, в «Родине» — 340, в то время как современные условия требуют, чтобы нагрузка не превышала 200 гектаров на комбайн. Сейчас РТС имеет возможность продать колхозам дополнительно потребное им количество комбайнов.

Колхозам необходима, говорит в заключение автор статьи, тесная связь с РТС по вопросам технического и организационного порядка и для того, чтобы постоянно получать квалифицированную консультацию по вопросам механизации всех процессов сельскохозяйственного производства.

Местные материалы для строек села

Колхоз «Заветы Ильича», Крапивинского района, завозил кирпич для своих строек из Кемерова или Ленинска-Кузнецкого. Это удорожало стоимость возводимых зданий. Бывший шофер, а ныне заместитель председателя колхоза В. Г. Егоров рассказывает:

— Чтобы привезти 1.000 штук кирпича из Кемерова, надо затратить почти 60 кг бензина. Кирпич при перевозке ломался, не менее четвертой части приходило в негодность.

Колхоз решил привлечь местные строительные материалы. Прежде всего организовали добычу камня. Затем приобрели пилораму, разделка леса стала производиться на месте.

В этом году сделали еще один крупный шаг в использовании местных строительных материалов. Колхоз купил пресс для формовки кирпича. На Кемеровский кирпичный завод был направлен для освоения новой профессии колхозник Н. Ф. Краснов. Строительная бригада сложила дешевый и простой сушильный сарай. Он имеет форму шатра и крыт соломой. Площадь сарая позволяет сушить одновременно до 30 тысяч штук кирпича-сырца. Для подачи электроэнергии установлен движок «У-5».

Завод пущен в эксплуатацию. Получена первая партия кирпича-сырца. Готовится печь для обжига.

Из местных строительных материалов колхоз строит ремонтные мастерские, свинарник, коровник.

О полезном опыте использования местных материалов для колхозного строительства рассказала районная газета **«Завет Ленина»**.

Кролиководству — широкую дорогу

Колхоз имени Верховного Совета СССР, Топкинского района, решил приобрести сто кроликов и заложить основу для кролиководства. Приобретают кроликов и колхозы «Память Чкалова», «Вперед к коммунизму», «Красный пахарь», имени Крестьянской газеты и другие.

Районная газета **«Ленинский путь»** посвятила зарождению новой отрасли колхозного животноводства передовую статью очередного номера, опубликовала подробные данные о выгодах кролиководства.

При правильном содержании кролики могут дать большое количество вкусного и питательного мяса. За год от одной самки можно получить 40—50 крольчат. Кролики быстро откармливаются и в 5—6-месячном возрасте дают до 3 кг, а крупные породы до 4 кг мяса. Из кроличьих шкурок изготовляются пальто, шапки, воротники. Тонкий и мягкий пух идет на изготовление платков, свитеров, перчаток.

Рассказав о начале большого, перспективного дела, газета обращается к комсомольским и пионерским организациям.

Именно комсомольцы и молодежь, пишет газета, должны взять на себя роль шефов над новой отраслью хозяйства и приложить силы, чтобы она успешно привилась во всем районе.

ПИСЬМА В РЕДАКЦИЮ

Нужно перестроить руководство техникумами

Передача совнархозам промышленных и строительных техникумов предполагала усиление контроля за качеством учебного процесса. Руководители техникумов ожидали, что это мероприятие повлечет за собой возможность комплексного и оперативного решения всех вопросов, связанных с подготовкой специалистов среднего звена. Но пока их надежды не оправдались.

Кемеровский совнархоз, так же как Башкирский, Горьковский и некоторые другие, передал вопросы финансирования и материально-технического снабжения техникумов отраслевым управлениям. Таким образом, 20 дневных и вечерних техникумов Кемеровского совнархоза подчинены, во-первых, отделу кадров и учебных заведений, во-вторых, девяти отраслевым управлениям (в зависимости от профиля техникума), в-третьих, финансовому отделу. Отраслевые управления слишком далеки от техникумов, не изучают учебно-воспитательного процесса в них, мало знакомы с особенностями теоретического и практического обучения студентов. Они вряд ли смогут правильно решать и вопросы материально-технического обеспечения техникумов. Конечно, отраслевые управления должны помогать учебным заведениям, но целиком возложить на них ответственность за снабжение и финансирование техникумов нельзя.

Директора техникумов являются в отдел кадров и учебных заведений для решения таких вопросов, как ремонт учебных зданий и общежитий, приобретение оборудования, но работники этого отдела направляют их в отраслевые управления, а там все эти вопросы опять перепоручают кому-нибудь. Например, Кемеровскому горному техникуму по всем этим вопросам приходится обращаться в Сталинск в трест «Кузбассшахтострой».

Думаю, что подобное тройное подчинение и тройное руководство к хорошим результатам не приведет.

Правильно поступили в последнее время в Башкирском совнархозе. Там преобразовали отдел кадров и учебных заведений в управление, которому подчинили техникумы как в хозяйственном, так и в учебно-методическом отношении, утвердили структуру и штаты управления, в составе которого имеется и отдел учебных заведений (в составе начальника отдела, инженеров-методистов, инженера по строительству и материально-техническому снабжению, экономиста-бухгалтера).

Нам думается, что Кемеровскому совнархозу тоже следовало бы пересмотреть вопрос о руководстве техникумами.

А. НЕСТЕРЕНКО,
директор опорного Кемеровского химико-механического техникума.

Как проводятся у нас теоретические конференции

Важным средством помощи самостоятельно изучающим марксистско-ленинскую теорию являются теоретические конференции. Вот почему кабинет политического просвещения Беловского железнодорожного узла широко практикует их проведение. В истекшем учебном году у нас состоялось три таких конференции.

Очень интересно прошла теоретическая конференция на тему «Развитие железнодорожного транспорта за 40 лет Советской власти», на которой присутствовало около 300 человек. Тут были и старые большевики, участвовавшие в завоевании Советской власти, и молодежь, только что влившаяся в армию железнодорожников, рядовые производственники и командиры Беловского отделения дороги.

На конференции выступило 12 человек. Среди них — главный инженер отделения дороги Г. Н. Степанов, пенсионер А. С. Дудин, работник дистанции пути Г. М. Кузнецов и другие. Каждое выступление было выслушано с большим вниманием.

Почему конференция привлекла такое большое число коммунистов и беспартийных? Во-первых, потому, что велика тяга наших кадров к повышению знаний, и, во-вторых, потому, что кабинет политического просвещения проделал значительную работу по подготовке к ней.

За полтора месяца все партийные организации узла были оповещены о конференции. Мы разработали подробный план ее проведения. Перед секретарями парторганизаций поставили задачу подготовить фотомонтажи, диаграммы, макеты, показывающие развитие предприятий Беловского узла. Готовились наглядные пособия и в кабинете политического просвещения.

Коммунисты вагонного участка № 7 сделали диаграммы, показывающие развитие вагонного хозяйства. Путейцы подготовили фотомонтажи, иллюстрирующие облегчение труда железнодорожников. Все эти наглядные пособия были выставлены в фойе клуба, где проходила конференция.

Редколлегии газет предприятий выпустили специальные номера световых газет, рассказывающие о передовиках социалистического соревнования, о творческих планах новаторов, об отдыхе трудящихся узла.

Теоретическая конференция принесла коммунистам большую пользу, помогла им правильно увязывать теоретические положения с практическими делами. После конференции отдельные ее участники — заместитель начальника отделения дороги Г. Ф. Чеботарев, начальник технического отдела А. В. Климашевский и другие — выступали с лекциями перед трудящимися.

Вторая конференция была посвящена перспективам и задачам коммунистического строительства в СССР. Подготовкз к ней велась также тщательно. На конференции с докладом о дальнейшем подъеме народного хозяйства страны в связи с разработкой перспективного плана выступила зав. учебной частью школы № 77 Е. М. Цимбал.

С интересом слушали участники конференции выступления председателя горплана Е. И. Ананьина об экономическом развитии Кузбасса и г. Белова. Из речи заведующего техническим кабинетом отделения дороги П. Е. Шахуринова присутствующие узнали о дальнейшем развитии Томской дороги и Беловского узла. Всего на конференции выступило 14 человек.

Отрадно то, что теоретические знания, полученные на конференциях, помогают нашим кадрам в практической работе с массами. Машинисты локомотивного депо А. Н. Красноперов И. Н. Галев, И. С. Харитонов, П. И. Пустовалов, сменный мастер вагонного участка № 7 Н. Г. Аталыков, слесарь А. Я. Стариков и многие другие стали хорошими агитаторами.

В летний период в клубе сада железнодорожников практикуем организацию лекций и докладов. Охотно посещают трудящиеся вечера вопросов и ответов. Они обычно выливаются в непринужденную беседу.

А. ДЕНИСЕНКО,
зав. кабинетом политического просвещения Беловского узла.

«Вот закончим ремонт на Притомском...»

Наши семьи живут на Коммунистической улице, в доме № 105. Принадлежит этот дом коксохимзаводу, ка котором мы работаем много лет. Начальником жилищно-коммунального отдела у нас т. Предит. Шесть лет подряд мы обращаемся к нему устно и письменно с просьбами благоустроить территорию, на которой расположен дом. Двор у нас проходной и проезжий, изрытый канавами, грязный. Нам негде отдохнуть после работы, а детям негде играть.

На все наши просьбы у т. Предита один ответ: «Подождите, вот закончим ремонт на Притомском, тогда будем проводить у вас». Зимой завезли было несколько машин гравия, но он вскоре был втоптан в грязь. Теперь к нашему дому даже подходить неприятно: все крылечки развалились, в под'ездах грязно (за весь год только 4 раза здесь мыли полы). А у т. Предита все та же песня: «Вот закончим ремонт на Притомском...».

Жильцы дома: Червов, Петкова, Куликова, Слепович, Фролова, Быховец.

Приказ не выполняется

На основании приказа начальника комбината «Кузбассуголь» на Бачатском и Краснобродском разрезах должны быть организованы сетевые участки, чтобы произвести перестройку линий электропередач и упорядочить освещение поселков. Прошли все сроки, а приказ не выполняется.

Н. Кротов.

Автоматизированная зерносушилка «Красноярец-12»

Научные сотрудники и инженеры Красноярского сельскохозяйственного института и краевого управления сельского хозяйства создали автоматизированную зерносушилку «Красноярец-12» производительностью не менее 12 тонн зерна в час. Для регулирования времени нахождения зерна в сушке в зависимости от его влажности сконструирован автомат, берущий пробы каждую минуту. Запаривание и подгорание зерна почти исключены. Себестоимость обработки тонны зерна не превышает трех рублей — в несколько раз дешевле стоимости обработки на применяемых сейчас сушилках.

(ТАСС).

В интересах дальнейшего развития и укрепления колхозного строя

Постановление Центрального Комитета Коммунистической партии и доклад товарища Н. С. Хрущева «Об отмене обязательных поставок и натуроплаты за работы МТС, о новом порядке, ценах и условиях заготовок сельскохозяйственных продуктов» — документы огромного политического и хозяйственного значения. В них ярко выражена забота Коммунистической партии об интересах советского народа, о дальнейшем укреплении союза рабочего класса и крестьянства — незыблемой основы советского социалистического строя.

Заготовки сельскохозяйственных продуктов являются важнейшей стороной экономических связей между городом и деревней, промышленностью и сельским хозяйством, рабочим классом и крестьянством.

Коммунистическая партия всегда определяла политику заготовок применительно к обстановке, в которой находилась страна на том или ином этапе своего развития, добиваясь, чтобы эта политика содействовала всемерному под'ему производительных сил. На современном этапе развития нашего социалистического сельского хозяйства, особенно в связи с реорганизацией МТС, потребовалось по-новому поставить вопросы экономических взаимоотношений между государством и колхозами, в том числе вопросы сельскохозяйственных заготовок.

В нынешних условиях, когда колхозы окрепли, а в их общественном хозяйстве произошли глубокие качественные изменения, созрели возможности для отмены обязательных поставок и перехода к продаже колхозами продуктов государству по единым ценам, дифференцированным по зонам страны.

Пленум ЦК КПСС признал целесообразным отменить обязательные поставки колхозами сельскохозяйственных продуктов государству и натуральную оплату за работы, выполняемые машинно-тракторными, ремонтно-техническими и специализированными станциями в колхозах, и одобрил разработанные Президиумом ЦК КПСС и Советом Министров СССР предложения о новом порядке, ценах и условиях заготовок. Начиная с нынешнего года, государственные заготовки будут осуществляться только в форме закупок сельскохозяйственных продуктов.

До сих пор у нас была громоздкая и многоступенчатая система заготовок. Она состояла из обязательных поставок, натуральной оплаты за работы МТС, закупок и контрактации. Такая система заготовок страдала серьезными недостатками. Она не учитывала особенности развития сельского хозяйства в тех или иных районах и, следовательно, сдерживала инициативу масс в полном использовании резервов колхозного производства, требовала создания громоздкого аппарата для заготовок.

Каковы же новые условия заготовок сельскохозяйственных продуктов, которые приняты июньским Пленумом ЦК КПСС?

Исходным пунктом при определении степени участия колхозов в снабжении государства сельскохозяйственными продуктами по-прежнему остается погектарный принцип исчисления об'ема государственных заготовок основных продуктов, в частности зерна, картофеля, мяса, молока, шерсти, яиц. При этом Пленум ЦК рекомендует еще более дифференцировать нормы продажи указанных продуктов колхозами в соответствии с определившейся специализацией тех или иных отраслей хозяйства.

Погектарный принцип поставок явился важным экономическим рычагом в руках государства, обеспечивающим лучшее использование земли, закрепленной за колхозами. Этот принцип и теперь сохраняет свое прогрессивное значение в развитии общественного хозяйства колхозов. Планы заготовок будут составляться с учетом растущих потребностей государства в тех или иных продуктах, об'ема производства и товарности хозяйств.

Решения июньского Пленума открывают неограниченные возможности для проявления местной инициативы. Это прежде всего найдет свое отражение в практике планирования. Каждый колхоз теперь может значительно лучше спланировать свое производство, производительнее использовать технику, землю и трудовые ресурсы.

Новый порядок заготовок позволяет в тех областях и республиках, где резко выражена специализация сельскохозяйственного производства, увеличить об'ем государственных заготовок продуктов, которые здесь наиболее рационально производить. И, наоборот, согласно новому порядку, имеется возможность освобождать от сдачи государству отдельных видов продуктов, производство которых для товарных целей по экономическим условиям в этих районах невыгодно.

Это значит, что основное количество, например, хлеба должно заготавливаться в районах Казахстана, Западной Сибири, Поволжья, Зауралья и в ряде других районов страны, где производство зерна более выгодно, а себестоимость его ниже. Молоко должно производиться и заготавливаться в больших размерах главным образом в центральной нечерноземной зоне и на северо-западе РСФСР, на Украине, в Прибалтике и Белоруссии. В этих районах имеются прекрасные возможности в большом количестве производить корма за счет посевов кукурузы, картофеля, люпина, вико-овсяной смеси и многолетних трав.

Производство технических культур рационально развивать в Таджикской, Туркменской, Армянской, Узбекской, Грузинской и Азербайджанской ССР.

Постановление июньского Пленума ЦК КПСС вносит также твердую ясность в вопрос о заготовке картофеля, овощей, плодов и других продуктов.

Одним из важнейших вопросов, который решил июньский Пленум ЦК, является установление экономически обоснованных цен на сельскохозяйственные продукты. При решении вопроса о ценах Пленум ЦК исходил из принципа материальной заинтересованности тружеников социалистической деревни. Нет сомнения, что политика цен еще больше укрепит колхозный строй, она будет содействовать повышению производительности труда, быстрому увеличению производства сельскохозяйственных продуктов, всестороннему развитию колхозной экономики.

В политике цен на сельскохозяйственные продукты в недалеком прошлом были допущены извращения и ошибки. Коммунистическая партия, организуя крутой под'ем сельского хозяйства, приняла решительные меры к их ликвидации. Существовавшие до 1953 года экономически не обоснованные и чрезвычайно низкие цены на важные сельскохозяйственные продукты были пересмотрены и значительно повышены. Таким образом, был восстановлен ленинский принцип материальной заинтересованности в развитии сельского хозяйства.

Однако в практике установления цен на сельскохозяйственную продукцию и по сей день еще остались серьезные недостатки. Основной из них—это множественность цен, при которой один и тот же вид продукции, сдаваемой колхозами государству по различным источникам, оплачивался по разным ценам. Такая практика приводила к тому, что колхозы средние в хозяйственном отношении, и особенно экономически слабые, ставились в невыгодное положение, так как основную массу своей продукции они вынуждены были сдавать по более низким, заготовительным ценам, не всегда возмещающим производственные затраты. И наоборот, экономически крепкие колхозы, имеющие возможность больше продуктов продавать по более высоким, закупочным ценам и пользоваться премиями-надбавками при сверхплановой сдаче технических культур, получали неоправданно высокие доходы.

При действовавших ценах особенно высокие доходы получала сравнительно небольшая часть колхозов страны. Это — колхозы районов хлопководства, развитого льноводства и коноплеводства, колхозы с молочным направлением животноводства, расположенные вблизи крупных городов и промышленных центров, а также колхозы, возделывающие цитрусовые и некоторые другие культуры.

Новые единые и справедливые цены на сельскохозяйственную продукцию открывают перспективы для укрепления экономики большинству колхозов во всех зонах страны.

Установление новых цен на продукцию сельского хозяйства говорит о том, что теперь будут созданы выгодные условия в развитии общественного хозяйства для основной массы колхозов страны. При этом общие расходы государства на покупку продуктов сельского хозяйства в колхозах останутся примерно на прежнем уровне.

Отныне в стране вводятся единые, экономически обоснованные закупочные цены, дифференцированные по зонам, с учетом местных природных и экономических условий. Эти цены, как подчеркивает Пленум ЦК КПСС, должны быть стабильными в том смысле, что при нормально сложившейся урожайности они не должны меняться. В то же время цены будут и подвижными, несколько уменьшаясь или увеличиваясь при исключительно благоприятных или весьма неблагоприятных условиях для урожая в том или ином году.

Если этого не учитывать, то тогда в благоприятный год колхоз будет получать большой доход при тех же затратах, которые он имеет при среднем урожае. Это было бы для государства очень накладно. С другой стороны, когда при засухе собирается низкий урожай и, следовательно, он не оправдывает издержек, колхоз может серьезно пострадать, если государство ему не окажет помощи в виде повышенной цены, а в другой раз приходится оказывать эту помощь путем прямой ссуды семян и даже продовольствием.

Новые закупочные и дифференцированные цены устанавливаются в нашей стране с таким расчетом, чтобы колхозы, продавая продукцию государству, могли в то же время возмещать свои затраты и получать такие доходы, которые давали бы возможность выделять нужные средства для приобретения техники, строительства производственных и других помещений, иначе говоря, вести свое хозяйство на расширенной основе.

Новые заготовительные цены будут способствовать повышению материальной заинтересованности колхозов и колхозников в увеличении производства продуктов земледелия и животноводства. Однако дальнейший рост доходов колхозов, подчеркивает Пленум ЦК, должен пойти за счет резкого увеличения валовой и товарной продукции, за счет снижения затрат труда и средств на единицу продукции. Это позволит в последующем увеличить доходы колхозов и вместе с тем снижать заготовительные цены и таким путем создавать условия к снижению государственных розничных цен, увеличению покупательной способности населения и дальнейшему повышению материального благосостояния советского народа.

Правильная политика заготовок и цен является одним из основных экономических рычагов в развитии народного хозяйства, в повышении благосостояния трудящихся, в дальнейшем укреплении могущества Советского государства.

П. АЛЕКСЕЕВ.

Один из лучших машинистов экскаваторов Кедровского разреза Виктор Гаас. Работая на четырехкубовой машине УЗТМ, он систематически перевыполняет сменные нормы выработки, быстро и аккуратно ведет погрузку угля в автомашины.

Фото П. Костюкова.

Делегат молодежи Сталинска

Позавчера в Сталинске состоялось городское собрание молодежи, посвященное выборам делегата на первую Всемирную конференцию трудящейся молодежи в Праге. С докладом о предстоящей Всемирной конференции выступил заведующий отделом областного совета профсоюзов А. Ф. Андреев.

— Эта конференция, — говорит т. Андреев, — состоится в Праге с 14 по 20 июля по решению четвертого Всемирного конгресса профсоюзов. На ней будет присутствовать 500 делегатов от трудящейся молодежи всех стран, независимо от пола, цвета кожи и религиозных убеждений.

Секретарь Кузнецкого райкома ВЛКСМ Николай Казаков предложил послать на Всемирную конференцию лучшего бригадира комсомольско-молодежной проходческой бригады шахты «Байдаевская», Героя Социалистического Труда Александра Ерофеева.

Молодой рабочий второго стройуправления треста «Сталинскпромстрой» Владимир Цыплаков поддерживает это предложение.

Городское собрание одобрило созыв первой Всемирной конференции трудящейся молодежи и единодушно избрало делегатом на нее знатного проходчика шахты «Байдаевская» Александра Ерофеева.

(Корр. «Кузбасса»).

Черногорским шахтам пятьдесят лет

Черногорским шахтам в Хакасии исполнилось пятьдесят лет. За это время на месте бывших небольших копей выросли крупные высокомеханизированные предприятия. Шахтерский поселок превратился в город, насчитывающий около пятидесяти тысяч человек населения.

Предприятия Черногорска расположены в центре Минусинского бассейна, запасы угля в котором оцениваются более чем в 20 миллиардов тонн.

В лучшие дореволюционные годы копи давали не более 90 тонн топлива в сутки. Сейчас в бассейне работает 17 шахт, дающих ежедневно более восьми тысяч тонн топлива. Все они оснащены первоклассной техникой. Добыча угля полностью механизирована.

Недавно в Минусинском бассейне вступил в строй первый угольный разрез. Себестоимость топлива при открытой добыче оказалась вдвое ниже, чем при шахтной. Сейчас в районе Черногорска начато сооружение разреза мощностью в 2,4 миллиона тонн угля в год.

(ТАСС).

Ускоренное развитие химии — всенародное дело!

Осваиваем новую продукцию

МАЙСКИЙ Пленум ЦК КПСС наметил большую программу развития производства пластических масс. Выпуск продукции нашего завода должен возрасти в пять раз. Это будет достигнуто за счет мобилизации внутренних ресурсов и ввода дополнительных мощностей.

С июня мы начали выпуск асфальтопековых аккумуляторных баков с кислотостойкими вставками. Это удлинит срок работы аккумуляторных баков в два—три раза и сбережет государству свыше 2 миллионов рублей в год. Производство кислотостойких вставок из винипласта и полихлорвиниловой смолы требует много ручного труда, баки получаются низкого качества. Мы решили до конца года организовать производство кислотостойких вставок для баков из полистирола литьем под давлением. Внедрение этого новшества даст экономии свыше 500 тысяч рублей в год.

С вводом в эксплуатацию цеха фенопластов производство фенольно-формальдегидных смол возрастет почти в 10 раз, а порошков — в два раза. Представится возможность в деревообрабатывающей промышленности организовать переработку древесных отходов и получать ежегодно сотни тысяч кубометров древесно-стружечных плит для строительства и мебельной промышленности.

Фенольно-формальдегидные смолы найдут также широкое применение в литейном производстве. С помощью таких смол отлитые детали не нуждаются в последующей механической обработке.

Больше чем в три раза на заводе увеличится производство слоистых пластмасс, имеющих большое народнохозяйственное значение. Слоистые материалы на тканевой основе, пропитанной фенольно-формальдегидными смолами, называются текстолитом, а на бумажной основе —гетинаксом или бумалитом. Благодаря хорошим электроизоляционным свойствам и повышенной влагостойкости текстолит нашел большое применение в электро- и радиотехнике. Текстолит обладает высокой механической прочностью, малым коэффициентом трения и поэтому с успехом применяется в машиностроении и металлургической промышленности. Гетинакс применяется в электропромышленности и радиотехнике.

Наш коллектив, кроме текстолита, будет выпускать декоративный гетинакс различных цветов и оттенков. Этот декоративный пластик применяется для отделки вагонов, мебели.

Не исключена возможность, что в ассортимент слоистых пластиков нашего завода скоро будет включен стеклопластик. Газопровод из стеклопластика не боится вредного действия блуждающих токов, которые часто возникают в грунте. Стеклопластик позволяет заменить металл при изготовлении резервуаров. Нефтехранилища и автоцистерны из стеклопластика в три—четыре раза легче металлических, благодаря меньшей теплопроводности в жаркую погоду предохраняют горючее от испарения.

Испытания показали, что изготовленный из стеклопластика кузов автомобиля прочнее металлического, а весит значительно меньше. В ближайшие годы в нашей стране автомобили «Москвич» и «Волга» будут сходить с конвейера в пластмассовой одежде.

Большим достижением технологии полимерных материалов является создание и внедрение пенопластов и паропластов. Кемеровские карболитчики скоро начнут выпускать пенополиуретан. Пенопласты получают путем заполнения большей части их об'ема воздухом, азотом или другим газом. Пенопласты необычно легки. Есть сорта, кубический метр которых весит 10—15 кг. Некоторые из них в 700 раз легче стали, в 100 раз легче воды и в 25 раз легче пробки. Пенопласты обладают прекрасной плавучестью, водостойкостью, тепло- звуко- и электроизоляционными свойствами.

Комбинируя пенопласты с древесными материалами и армированными пластиками, химики получают легкие, прочные конструкции, находящие все большее применение в самолетостроении, судостроении, автомобиле- и вагоностроении, в промышленном и жилищном строительстве.

Современная крупная электростанция расходует в сутки до 1,5 миллиона кубометров воды. Если бы паровые котлы питались водой средней жесткости, то ежедневно на стенках котлов оставалось бы 15—20 тонн накипи. Хорошим средством для очистки воды, сахарных растворов, в производстве витаминов и других медицинских препаратов служат ионообменные смолы.

Многие работы по применению ионообменных смол находятся еще в стадии исследования, но уже сейчас они используются некоторыми отраслями народного хозяйства страны. Вот почему выпуск ионообменных смол на нашем заводе к 1965 году должен возрасти в 28 раз, причем их ассортимент значительно расширится.

Начиная с 1960 г., на заводе будет организована переработка винипласта. Это замечательный универсальный пластик, он стоек к кислотам и щелочам, легко сваривается горячим воздухом. Винипласт нашел широкое применение в промышленности для изготовления химически стойкой арматуры, труб, гумирования всякого рода аппаратуры и емкостей. Из него можно делать листы и плиты для электроизоляционного материала.

Пластифицированный винипласт в кабельной промышленности заменяет каучук, свинец, перерабатывается на изделия народного потребления: плащи, сумки, обувь.

Уже сейчас идет подготовка к освоению производства конденсаторной пленки изолирующего материала для конденсаторов. С 1961 года в больших масштабах на заводе будет организован выпуск бакелитовой пленки, применяемой в производстве высококачественной фанеры.

Наш коллектив соревнуется с родственным предприятием — орехово-зуевским заводом «Карболит». Соревнование способствует более быстрому внедрению в производство всего передового. Заводы регулярно обмениваются опытом работы цехов, бригад.

Развитие завода во многом зависит от ввода новых мощностей. А в этом отношении дела у нас не блестящие. Так, строительным управлением № 3 треста № 96 (нач. управления т. Затаковой) задерживается возведение цеха фенопластов. Даже после майского Пленума ЦК КПСС это управление не ускорило темпы строительства, а, наоборот, снимает рабочих на другие об'екты. Нужна помощь совнархоза в снабжении строительства оборудованием, приборами КИП, арматурой и другой аппаратурой.

Для улучшения качества прессовочных порошков необходима качественная древесная мука. В пластической массе фенольно-формальдегидных смол содержится до 50 процентов древесной муки — наполнителя. Лучшим сырьем для производства древесной муки являются опилки хвойных пород без примесей коры и особенно опилки пихты. Жизнь требует, чтобы строящийся в Мариинске завод по производству древесной муки был пущен уже в текущем году.

Намеченная программа требует от нашего коллектива большого творческого труда. Мы решили провести некоторое улучшение управления заводом, особое внимание будет уделяться организации службы технической информации и обмену передовым опытом.

Коллектив кемеровского завода «Карболит» полон решимости выполнить постановление майского Пленума ЦК КПСС по дальнейшему расширению выпуска пластмасс.

А. ГОЛУБОВ,
директор завода «Карболит».

По материалам «Кузбасса»

«Коксохимики в борьбе за выполнение решений партии»

В статье Е. Яхниса, опубликованной в «Кузбассе» 13 июня под таким заголовком, указывалось, что обогатительные фабрики отправляют коксохимическим заводам слишком влажный уголь.

Главный инженер треста «Кузбассуглеобогащение» т. Коллодий сообщает, что эти факты, действительно, имеют место, так как на углеобогатительных фабриках в летний период проводится реконструкция сушилок. К зиме 1958—1959 гг. эта работа будет закончена, и влажность угля снизится до нормальной (7 процентов).

«Некрасиво получается...»

Заметка Ф. Дюкова под таким заголовком была напечатана в газете 16 мая. Речь в ней шла о том, что совнархоз не дает областному управлению хлебопродуктов кирпич для строительства элеваторов и хлебоприемных пунктов.

Главный инженер управления промышленности стройматериалов т. Гриссик сообщил, что пяти кирпичным заводам различных городов дано указание выделять кирпич хлебозаготовителям.

Назревший вопрос

Открытая добыча — самый эффективный и дешевый способ разработки угольных месторождений. При ней себестоимость угля в два раза ниже, чем на шахтах.

Отличительной особенностью метода открытых работ является прежде всего высокая производительность труда горняков. В прошлом году среднемесячная выработка рабочего на шахтах Кузбасса составила 46,3, а на разрезах — 191 тонну угля. Расходы по заработной плате на тонну добычи на разрезах составили в 4 с лишним раза ниже, чем на шахтах. Расходы на электроэнергию и топливо там и тут почти одинаковы. Единственная статья, по которой затраты на разрезах выше, — это так называемые «прочие денежные расходы». Сюда относится оплата транспорта за вывозку породы и угля. Услуги транспорта обходятся разрезам дороже всего.

Хотя себестоимость угля при открытой добыче ниже, чем при подземной, интересы народного хозяйства требуют ее дальнейшего снижения. Между тем в Кузбассе происходит обратный процесс. В 1955 году тонна угля обходилась в 28 руб. 71 коп., в 1956 году — 29 руб. 02 коп., а в прошлом — 30 руб. 65 коп.

Кузбасс является единственным бассейном страны, где растет себестоимость угля, добытого открытым способом. Это нередко об'ясняют ухудшением горногеологических условий, а также ростом коэффициента вскрыши. Коэффициент вскрыши растет на карьерах по мере углубления работ. В целом по комбинату он с 1955 по 1957 год увеличился в полтора раза. Это явление характерно для подавляющего большинства угольных разрезов страны, и все-таки в других бассейнах добиваются снижения себестоимости угля.

Даже в самом Кузбассе есть группа разрезов, на которых себестоимость угля систематически падает вопреки росту коэффициента вскрыши. Например, на Краснобродском разрезе коэффициент вскрыши за последние два года вырос с 3,5 до 4,2, а себестоимость снизилась с 24 руб. 13 коп. до 23 руб. 10 коп.; на Бачатском разрезе коэффициент вскрыши вырос с 5,4 до 5,5, а себестоимость снизилась с 36 руб. 53 коп. до 33 руб. 69 коп. А вот на разрезах № 8, Киселевском, Байдаевском, Кедровском, Новосергиевском себестоимость все время повышается.

В чем же настоящая причина удорожания угля на разрезах Кузбасса?

Она, действительно, связана с вскрышными работами. Стоимость их зависит не только от коэффициента вскрыши, но и от об'ема работ с учетом переэкскавации, т. е. повторной переброски пустой породы. При правильной организации труда эта переброска должна быть сведена к минимуму. Между тем на разрезах Кузбасса большие количества породы сначала кладутся на борт карьера, а затем переваливаются на новые участки. По комбинату «Кузбассуголь» в 1957 году по сравнению с 1955 годом коэффициент вскрыши вырос на 27,1 проц., а с учетом переэкскавации — на 52,9 проц. По Кедровскому разрезу коэффициент вскрыши вырос за это время в два раза, а с переэкскавацией — в 2,7 раза. Сведение к минимуму повторной переброски породы — важный источник снижения себестоимости угля.

Еще большие резервы снижения себестоимости хранит правильное использование экскаваторного парка. В отличие от подземной добычи, при которой затраты труда и себестоимость угля зависят от эксплуатации большого количества разнообразных механизмов, на разрезах судьбу этих показателей определяет работа экскаваторов и транспорта. Пять—семь лет тому назад на разрезах Кузбасса преобладали малопроизводительные экскаваторы, нередко уже изношенные в других бассейнах. Теперь Кузбасс оснащен мощными новыми машинами.

Однако используются они плохо. В 1957 г. на вскрышных работах экскаваторный парк был использован всего на 60 процентов, при этом до 30 процентов потерь рабочего времени относилось к числу устранимых.

Основной причиной простоев экскаваторов из-за аварий и внеплановых ремонтов являются слабость ремонтно-механической базы угольных разрезов Кузбасса и плохое снабжение карьеров запасными частями. Нередки случаи, когда экскаватор, числящийся в резерве, в действительности простаивает 2—3 месяца без запасных частей.

Немало времени экскаваторы простаивают из-за нехватки транспорта, подготовленной горной массы. Для того, чтобы экскаваторный парк мог работать с высокой нагрузкой, нужно, чтобы соотношение емкостей ковшей экскаваторов и транспортных средств было равно 1:3, а в действительности в Кузбассе это соотношение составляет всего 1:1. Причем поставщики автотранспорта нередко нарушают свои обязательства. Автомашины приходят позже назначенного срока, а уходят с линии раньше конца смены. Иногда виновато и руководство карьера, не контролирующее работу автотранспорта, не представляющее фронта работ.

По данным хронометражных наблюдений, на Бачатском разрезе автомашина «МАЗ-205» (шофер Щербаков) в течение рабочего дня была использована на 35,7 процента, в том числе на основной работе — на 19,8 процента. На разрезе «Свободный» у автомашины «МАЗ-202» эти показатели оказались равными 25,4 и 20,3 процента. Источником больших потерь рабочего времени у автомобилистов являются неудовлетворительное состояние машин и связанные с этим неполадки и ремонты, а также плохое состояние дорог.

Далеко не все благополучно на железнодорожном транспорте разрезов. По данным хронометражных наблюдений, на Краснобродском разрезе состав № 40-57 затратил на работу 40,3 процента общего времени, в том числе на основную только 26,9 процента. Железнодорожникам мешают плохое состояние путей и недостаточное количество тупиков и разминовок.

На разрезах Кузбасса немало хороших показателей по использованию экскаваторного парка, автомобильного и железнодорожного транспорта. Однако опыт передовиков плохо закрепляется и распространяется. В 1956 году на Бачатском разрезе бригада Н. Путинцева дала свыше миллиона кубометров вскрыши на экскаватор «ЭШ-4-40». Однако ее опыт не только не был распространен на другие карьеры, но даже не закреплен на месте. В прошлом году у бригады были гораздо худшие показатели.

Неплохих результатов добились на Байдаевском разрезе треста «Куйбышевуголь» бригада В. Полосухина на экскаваторе «ЭШ-4-40», экскаваторщики разреза № 8. Но их опыт также не распространяется.

Использование только этих резервов позволит значительно снизить себестоимость угля на разрезах Кузбасса. Однако возможности удешевления его этим не исчерпываются. Большие резервы роста производительности труда и снижения себестоимости угля на открытых работах связаны с использованием новой техники.

Отечественные заводы освоили выпуск мощных, совершенных экскаваторов. Емкость ковша их до 25—35 кубометров, вылет стрелы до 65 и даже 100 метров. Применение таких мощных машин приведет к резкому увеличению производительности труда и снижению себестоимости угля.

Не менее важным источником повышения производительности труда и снижения себестоимости является дальнейшее расширение работ по гидромеханизации. Как показывает опыт Кузбасса, производительность труда рабочего с гидромонитором примерно вдвое выше, чем при работе на экскаваторах. Гидромониторы должны как можно шире применяться при разработке рыхлых пород, а также для перемещения горных масс, уложенных на борт карьера. Большой выигрыш обещает применение для открытых работ шнекобуровых машин. В США они обеспечивали сменную выработку рабочего в 40—45 т., что равняется месячной выработке рабочего при шахтном способе добычи. В Кузбассе в виде опыта предполагается использовать шнекобуровую машину.

Интерес представляет применение для выдачи породы из карьера в отвалы мощных ленточных конвейеров непрерывного действия, способных подавать породу по борту разреза с большим углом под'ема. Производство таких конвейеров стало возможным в связи с выпуском особо прочных транспортных лент из новых синтетических материалов.

Используя все возможности современной техники, необходимо одновременно организовать на разрезах Кузбасса исследовательские работы по освоению и совершенствованию машин и механизмов.

К. ЗВЯГИНЦЕВА,
преподаватель кафедры экономики Кемеровского горного института.

Зарубежные новости

Советский самолет «ТУ-104» прибыл в Амстердам

ГААГА, 7 июля. (ТАСС). Сегодня тысячи жителей Амстердама собрались на аэродроме Схипхол в связи с прибытием в голландскую столицу советского самолета «ТУ-104», совершившего первый полет Москва — Амстердам в соответствии с недавно заключенным соглашением о прямой воздушной связи между СССР и Голландией.

Полет продолжался три часа десять минут и проходил в хороших метеорологических условиях. Большую часть расстояния самолет летел на высоте 11 тысяч метров.

Вице-президент голландской компании воздушного сообщения КЛМ Мюллер, находившийся во время полета на борту воздушного корабля, высоко оценил летные качества самолета и опытность экипажа.

С большим интересом самолет осмотрели представители дирекции КЛМ и журналисты.

Открытие в Ханое второго национального с'езда героев труда, армии и передовиков производства

ХАНОЙ, 7 июля. (ТАСС). Как сообщает Вьетнамское информационное агентство, сегодня утром в Ханое открылся второй национальный с'езд героев труда, армии и передовиков производства.

На открытии с'езда присутствовали президент Демократической Республики Вьетнам Хо Ши Мин, премьер-министр Фам Ван Донг и другие руководители партии и правительства, а также представители общественных организаций.

Премьер-министр Фам Ван Донг выступил на с'езде с речью, в которой поздравил трудящихся с успехами, достигнутыми в ходе соревнования за последние 3 года.

Министр труда Нгуен Ван Тао об'явил о решении правительства ДРВ присвоить звание Героев труда 26 передовикам производства, добившимся выдающихся успехов.

В честь открытия с'езда правительство ДРВ учредило медаль «Золотая Звезда» для награждения героев армии и труда, а также значок «Патриот—передовик производства».

К нарушениям границ социалистических стран американскими военными самолетами

НЬЮ-ЙОРК, 7 июля. (ТАСС). Касаясь недавних нарушений границ СССР и ГДР американскими военными самолетами, агентство Ассошиэйтед Пресс отмечает в сообщении из Вашингтона, что они не являются единичными случаями вторжения самолетов ВВС США в воздушное пространство социалистических государств.

Корреспондент задает вопрос: «Почему за последние восемь лет коммунистами было захвачено несколько американских самолетов, тогда как на территории, находящейся под контролем американцев, не был захвачен ни один советский самолет?».

Корреспондент явно старается найти оправдание такому положению, однако факт остается фактом: американские самолеты в разведывательных целях преднамеренно нарушают границы Советского Союза и других социалистических стран, в то время как американская пропаганда не может привести ни одного случая нарушения советским самолетом границ США.

Женщины Мюнхена (Федеративная Республика Германии) организовали сбор подписей против атомного вооружения бундесвера.

НА СНИМКЕ: мюнхенцы ставят свои подписи под воззванием протеста.

Фото Центральбильд.

Выступление Мориса Тореза

ПАРИЖ, 7 июля. (ТАСС). Вчера в Париже, Лионе, Гавре, Монлюсоне, Гренобле и ряде других городов Франции состоялись массовые митинги и народные празднества, на которых выступили с речами руководители Французской коммунистической партии. По данным газеты «Юманите», в этих митингах и праздниках, организованных компартией, участвовали десятки тысяч человек.

Выступая на митинге в парижском пригороде Малаков, генеральный секретарь ЦК Французской коммунистической партии Морис Торез охарактеризовал политическое положение в стране. Он подверг критике поведение некоторых депутатов Национального собрания, которые месяц тому назад утверждали, что «принесение в жертву свобод» будет по крайней мере компенсировано решением самых серьезных национальных проблем, как, например, алжирская война, а также удовлетворением требований народа. За несколько недель, сказал Торез, эти иллюзии рассеялись. Что касается Алжира, то позиция нового правительства теперь ясна. Единственным конкретным результатом поездок де Голля в Алжир является отправка туда 100,000 солдат в дополнение к полумиллиону солдат, которые уже находятся в Алжире, призыв в армию офицеров запаса, дополнительное ассигнование десятков миллиардов франков на военные цели. Иными словами, это означает продолжение и усиление войны.

Де Голль давал понять, продолжал далее Торез, что он будет проводить самостоятельную внешнюю политику. Но здесь также имеется огромная дистанция между обещаниями и действиями. Министр иностранных дел недавно официально об'явил о том, что «западная» политика будет продолжаться, а председатель совета министров соглашается с размещением на нашей территории американских установок для запуска атомных ракет».

Торез критиковал социально-экономическую политику правительства, которая, с одной стороны, ведет к дальнейшему обогащению капиталистов, а с другой — исключает для трудящихся всякую перспективу повышения заработной платы.

Напомнив о непрекращающихся случаях конфискации органов печати, не разделяющих официальную точку зрения, а также о многочисленных нападениях фашистских элементов на помещения рабочих и демократических организаций, Торез заявил что во Франции наблюдается «продолжение и углубление старой политики нищеты, войны и реакции».

Значительное место в своем выступлении Торез уделил предстоящему 5 октября референдуму по вопросу о реформе конституции и задачам, стоящим в связи с этим перед трудящимися и демократами. Морис Торез охарактеризовал референдум как попытку подвести «конституционную базу» под режим диктатуры. Речь идет о «плебисците бонапартистского типа», сказал Торез, при помощи которого лицо, находящееся у власти, намерено утвердить и увековечить свои полномочия. Поэтому все трудящиеся, все демократы должны на референдуме заявить «нет» диктатуре, «нет» авантюре, «нет» войне.

Единство рабочего класса, об'единение всех демократических сил являются настоятельной необходимостью в этой великой борьбе, подчеркнул оратор. Как всегда, коммунисты находятся в первых рядах тех, кто борется за свободу.

Положение в Ливане

БЕЙРУТ, 7 июля. (ТАСС). В коммюнике министерства обороны Ливана говорится, что в течение последних суток упорные бои шли в Триполи, где повстанцы предприняли несколько атак на позиции, занимаемые частями регулярной армии.

Вчера днем и прошедшей ночью в Бейруте велась интенсивная перестрелка. Особенно ожесточенный характер она носила в центре города, а также вблизи президентского дворца. В районе Баб эль-Рамади танковые подразделения правительственных войск подвергли обстрелу позиции повстанцев. В районе Дагр эль-Магр повстанцы атаковали крепость. Части ливанской армии, указывается в коммюнике, артиллерийским огнем отбили наступавшие части повстанцев.

КАИР, 7 июля. (ТАСС). Каирские газеты обращают внимание на то, что в империалистических кругах Запада разрабатывается план присоединения Ливана к Багдадскому пакту с тем, чтобы использовать эту агрессивную организацию для подавления в Ливане народного движения.

В частности, газета «Аш-Шааб» пишет, что «империалисты не отказались от своих планов военной интервенции в Ливан даже после того, как их попытки использовать для этого ООН потерпели провал». Газета отмечает, что попытки вовлечь Ливан в Багдадский пакт преследуют цель осуществить империалистическую интервенцию в Ливан через посредство стран Багдадского пакта.

По сообщению газеты «Аль-Гумхурия», имеется проект соглашения о военном союзе Ливана с Ираком и Иорданией с тем, чтобы использовать иракско-иорданские войска для поддержки прозападного правительства Шумана.

Газета «Аль-Ахрам» в передовой статье отмечает, что после того, как Запад потерпел провал с осуществлением своего плана открытой вооруженной интервенции в Ливан, сейчас замышляется предпринять агрессию через посредство Багдадского пакта.

Помощь Советского Союза Индии

ДЕЛИ, 7 июля. (ТАСС). Как сообщает газета «Санди кроникл» (воскресное издание «Бомбей кроникл»), крупнейшая в Азии сельскохозяйственная ферма «Сурат гарх» в штате Раджастан, создаваемая с помощью Советского Союза, в ближайшие годы превратится в житницу этого засушливого района Индии.

Советский Союз предоставил все необходимые для фермы сельскохозяйственные машины, инвентарь и оборудование. Советские специалисты обучили индийских техников правилам эксплуатации и ремонта советских сельскохозяйственных машин.

Ферма полностью вступит в строй к концу 1959 года, но уже сейчас достигнуты значительные успехи по выращиванию пшеницы и риса.

На территории фермы создаются также животноводческая ферма и птицеферма.

Наводнения в ГДР

БЕРЛИН, 7 июля. (ТАСС). По сообщению печати, сильные дожди, прошедшие 5 июля и в ночь на 6 июля в южных округах Германской Демократической Республики, вызвали повышение уровня воды в реках округов Дрезден, Котбус, Карл-Маркс-штадт, Гера, Эрфурт, Лейпциг и Галле. В ряде районов реки вышли из берегов. Особенно высокий уровень воды в реках был в районах Зебниц, Пирна, Диппольдисвальде, Фрейталь, а также в городе Дрезден. Отдельные предприятия, расположенные в этих районах, приостановили работу.

На некоторых участках прервано железнодорожное и автомобильное сообщение. В борьбе с наводнением активное участие принимают подразделения национальной Народной армии, боевые группы предприятий, части Советской Армии и добровольцы из рядов населения.

Американские ядерные взрывы на Тихом океане мешают морскому судоходству

ТОКИО, 7 июля. (ТАСС). Как сообщает печать, японское судно «Мейва-Мару», направлявшееся из Новой Зеландии в Японию, находясь в 1.440 километрах от атолла Бикини, где США проводят ядерные испытания, вынуждено было изменить курс ввиду высокой радиоактивности воды.

Как заявил в связи с этим представитель управления общественной безопасности, правительство Японии должно потребовать от США компенсации за ущерб, наносимый судам заражением открытых вод радиоактивными элементами.

НАШИ ЗЕМЛЯКИ

В СУРОВОЙ АНТАРКТИКЕ

Уроженец города Гурьевска нашей области Алексей Николаевич Золотов — гарпунер китобойного судна «Бравый-26» — в двенадцатом антарктическом рейсе флотилии «Слава» занял одно из первых мест. Смелый и волевой мастер добыл более 300 китов. Его имя, как и многих моряков этого судна, заслуженно красуется на Доске почета флотилии.

КУРСОМ НА ЮГ

«Бравый-26» шел в двенадцатый промысловый рейс. В Антарктику! Перед отходом в плавание встал вопрос — кого послать гарпунером на это новое быстроходное судно. В управлении решили: «Назначим Золотова. Он имеет достаточный опыт да к тому же в предыдущем промысле его судно «Слава-5» заняло третье место».

Когда об этом сообщили А. Н. Золотову, он, подумав, сказал:

— Давайте и капитана моего, Зенаишвили.

Один из лучших капитанов флотилии Абассалом Мелитонович Зенаишвили провел с Золотовым уже не одну путину.

В управлении знали, что Алексей Николаевич не любит бросать слов на ветер, и если он требует, то, значит, в интересах общего дела.

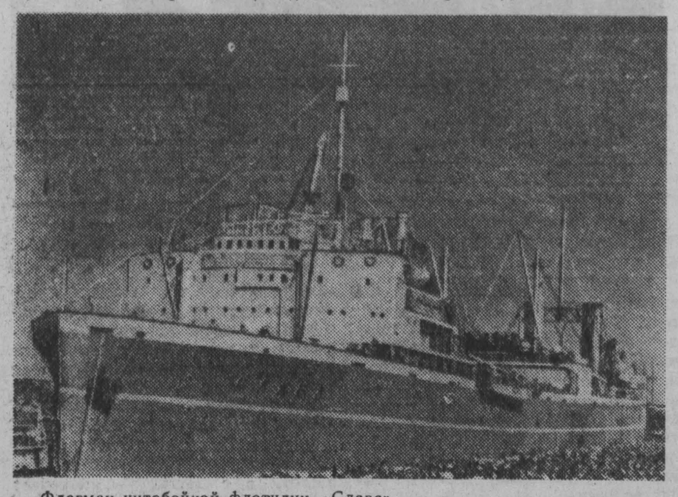

Флагман китобойной флотилии «Слава».

Фотохроника ТАСС.

И начальник согласился с мнением опытного гарпунера...

... Снова за бортом плещется море. Уже скрылись за кормой очертания берегов родной земли. Суда китобойной флотилии «Слава» вышли в очередной рейс к берегам Антарктики. Впереди — далекий и трудный переход. Черное море, Босфор, Дарданеллы, Средиземное море, Гибралтар и необ'ятные просторы Атлантики...

На «Бравом-26», как и на других китобойных судах, идет напряженная работа. Капитан Зенаишвили, гарпунер Золотов и секретарь парторганизации Ермаков много сделали для того, чтобы сплотить экипаж в единую дружную семью. На судне в основном была молодежь, впервые участвующая в промысле, но стремящаяся под руководством старшего поколения моряков-китобоев успешно выполнить план.

— Надо учиться, друзья,—часто говорил А. Н. Золотов. — Учиться выслеживать китов. Без этого у нас ничего не получится.

Молодые моряки внимательно слушают рассказы бывалого гарпунера, участника десяти рейсов в Антарктику А. Н. Золотова о том, как надо охотиться на китов.

НА КРАЮ СВЕТА

И вот далекий переход из Черного моря в воды Антарктики закончен. Суда флотилии начали промысел. Разрезая стальной грудью воды океана, маленький китобоец искал движущиеся фонтаны. В поисках китов участвовали не только капитан, гарпунер и матрос, но и все свободные от вахт моряки. До боли в глазах они всматривались в даль. Но первые часы охоты не дали результатов. Китов не было.

И вдруг электрик Акимов, отличающийся дальнозоркостью, радостно крикнул:

— Вижу фонтан!

Капитан Зенаишвили приказал:

— Полный вперед! Лево руля!

Содрогаясь всем корпусом, «Бравый-26» на повышенных скоростях устремился вперед. А. Н. Золотов стоит у пушки. Вот фонтан рядом. Тишину океана нарушает выстрел. Удачно пущенный гарпун впивается в тело морского исполина. Кашалот дергается в предсмертной агонии и вскоре ложится на бок.

— Накачивай «дядю», — говорит гарпунер вышедшему из машины старшему механику Прохорову.

Убитого кита подтягивают к борту. Заработал компрессор, нагнетая воздух в тушу. Вскоре на нем установили вымпел с цифрой «26».

Вновь начинаются поиски. На этот раз далеко справа на горизонте показалось три фонтана, и «Бравый-26» пошел прямо на них. Гарпунер говорит капитану:

— Держи правее, а на подходе сбавь ход. Буду бить сбоку.

В решающие минуты подхода судна к китам, как правило, командует гарпунер: ему лучше знать, с какой стороны поразить кита. А здесь хотелось по очереди «взять» всех трех. Команда гарпунера выполнялась быстро.

Гремит выстрел. Но гарпун идет мимо животного. Кит нырнул. Мгновенно Золотов снова заряжает пушку и мастерским выстрелом поражает второго кита. Один кит ушел под воду. Но опытный гарпунер знал, что не пройдет и 10 минут, как киты всплывут за очередной порцией воздуха.

Приглушив двигатели, судно стало описывать круг. И действительно, в 50 метрах от судна показался один, а затем и другой исполин.

Выстрел — и загарпуненный кит уходит вглубь, тянет за собой крепкий капроновый канат. Раз'яренное животное бросается из стороны в сторону, но силы его падают. Вторым выстрелом Золотов добил кита.

«Но где же третий? Неужели ушел?» — думал гарпунер. И снова начались поиски. Вскоре матрос Бутысин крикнул:

— Справа вижу фонтан!

Резко изменив курс, судно направляется наперерез киту. Но животное, услышав шум винта, нырнуло. Когда же вновь показалось, гарпунер метко сразил его.

— Для первого дня неплохо, — произнес капитан.

Быстро приближались сумерки. Взяв на буксир китов, «Бравый-26» взял курс к китобазе. По дороге повстречался еще один кашалот, и гарпунер увеличил счет...

Славно трудится экипаж передового судна. За перевыполнение ноябрьского и декабрьского планов добычи китов имена лучших людей «Бравого-26» — гарпунера Золотова, капитана Зенаишвили, электромеханика Ермакова, старшего штурмана Кирюхина, моториста Хижко и других занесено на Доску почета флотилии.

Зимой, когда над Антарктикой пронесся ураган огромной силы, экипаж «Бравого-26» проявил поистине чудеса храбрости и стойкости. Двое суток люди мужественно боролись с разбушевавшейся стихией, а когда океан утих, продолжали промысел.

В один из хмурых холодных дней знатному гарпунеру особенно повезло: А. Н. Золотов добыл 11 китов. Слава о китобое распространилась далеко за пределы советской флотилии. О замечательной удаче заговорили английские, норвежские, американские китобои, ведущие промысел в Антарктике.

...Китобойная флотилия «Слава» и на этот раз завоевала голубую ленту первенства и с победой возвратилась к берегам любимой Родины. Среди передовиков производства находится и экипаж китобойного судна «Бравый-26».

☆ ☆ ☆

Сейчас советские китобои готовятся к одиннадцатому рейсу. Одни из них ремонтируют суда, другие отдыхают. А. Н. Золотов в отпуске, набирается сил. Пожелаем же ему хорошего отдыха, а затем — опять большой удачи.

И. РОМАНОВ.

г. Одесса.

Об отдыхе, песнях и цветах

Из командировки журналист, как правило, возвращается не только с материалом «в газету», но и с массой свежих, ярких впечатлений от встреч и знакомств с десятками людей, от фактов и событий, которые пришлось наблюдать. Правда, большинство этих впечатлений, подчас скрашивающих неудобства, а то и трудности иной поездки, чаще всего остается в блокнотах. По крайней мере, такая судьба предназначалась для наших рисунков и заметок, сделанных во время командировки на шахту «Тайбинская». И если сейчас мы все-таки решаемся их опубликовать, то только потому, что, думается, факты эти, пусть даже безо всяких выводов и обобщений, могут иметь общественный интерес.

Начнем с того, что нам очень часто приходилось слышать от многих горняков один и тот же вопрос:

— Вы не были в нашем профилактории? Ну как же так!.. Он же у нас лучший в городе.

Факт этот уже сам по себе примечательный: народ у нас, особенно шахтеры, требовательный и хвалит только то, что действительно заслуживает похвалы.

Скажем прямо: внешний вид профилактория не вызывает восторга. Обыкновенный двухэтажный дом с маленькой оградкой, за которой зеленеют приземистые кустики. Там, где должен шуметь листвой сквер, пока громоздятся сараи и угольные ящики, принадлежащие жильцам соседних домов. Тут, как говорится, всему пока свое время — ведь если шахте нет и 7 лет, то профилакторию всего два года.

Зато как только войдешь внутрь, сразу попадаешь в обстановку, которая располагает к отдыху: тихие, светлые коридоры, чистенькие, аккуратные на 2 — 3 человека комнаты. Одновременно тут отдыхают и подкрепляют свое здоровье полсотни шахтеров. Здесь организовано торфолечение, хвойные ванны, имеются хорошо оборудованные кабинеты физиотерапии, прекрасная кухня. С кем бы мы ни говорили об условиях отдыха, все в один голос выражали свое восхищение.

А как шахтеры проводят свободное от смены время? Это нам тоже пришлось наблюдать.

Из биллиардной всегда слышатся характерный стук шаров и всплески смеха — игра почти не прекращается с утра до позднего вечера. Есть здесь красный уголок, где всегда лежат свежие газеты. (К сожалению, из журналов — только «Мастер угля»). Есть и комната отдыха, где тоже на досуге можно почитать книгу из библиотеки, посидеть у радиоприемника, поиграть в шахматы, шашки, домино. В этой комнате и был сделан первый рисунок.

...Клуб — самое, пожалуй, монументальное здание во всем шахтерском поселке. И, может быть, не стоило сейчас о нем говорить, если бы он служил только местом, где «крутят кинофильмы». В том-то и дело, что тайбинцам нравится свой очаг культуры разнообразной, содержательной работой. Далеко за пределами рудника идет добрая молва о деятельности детского сектора клуба, а концерты участников художественной самодеятельности пользуются неизменным успехом не только в городе, но и в районе. Успех этот не случаен. Дело в том, что клубные активисты всегда стремятся идти в ногу с производственной жизнью: и песней, и шуткой, и острой, меткой частушкой помогают коллективу в труде.

Много разговоров идет сейчас о так называемом эстрадно-шумовом оркестре клуба, который дебютировал в канун первомайского праздника.

Оркестр создан на базе ансамбля народных инструментов. В него входят струнные и ударно-шумовые инструменты, рожки и баяны; по своему составу он очень удобен для сопровождения музыкально-сатирических номеров. Эту особенность и использовал руководитель оркестра В. Т. Бондаренко, решив подготовить специальное обозрение о том, как на шахте осуществляется борьба за культуру производства.

Побывав на нарядах, в отделах шахтоуправления, побеседовав с рабочими, В. Т. Бондаренко написал обозрение в стихах и прозе. Для музыкального сопровождения были подобраны мелодии популярных песен. Исполнителем стал взрывник шахты С. П. Шуба.

Вот несколько куплетов из этого обозрения:

Участков много есть
хороших,
Но и плохих не
перечтешь:
Не только вытащить
калоши —
Электровоз не
проведешь...
И так поешь:
Эх, дороги,
Грязь через настил,
Не поломать бы ноги
Тем, кто запустил.

Попало и нарушителям трудовой дисциплины, любителям выпить, и, как потом оказалось, на большинство произвели желаемое воздействие.

Первый успех показал, что «артисты» стоят на правильном пути, и начатое дело следует продолжать. Надо только расширить способы пропаганды опыта передовиков и критики нерадивых горняков. Например, выпускать общешахтную световую газету «Наш телевизор», подготовить несколько сценок и скетчей из жизни шахты.

И частично эти планы уже осуществлены. В клубе состоялось несколько вечеров отдыха молодежи, стали практиковаться участные вечера, туда шахтеры приходят всей семьей — с женами, детьми и весело проводят досуг.

Вот этим-то и нравится шахтерам свой клуб.

...У каждого из нас в жизни есть какое-то любимое занятие, своеобразная страсть. У одних это — книги; у других — шахматы, вышивание; у третьих — музыка; у четвертых — рыбная ловля или охота.

Ветеран труда шахты, ныне пенсионер Петр Павлович Питиримов и его супруга Клавдия Михайловна, с которыми нам довелось познакомиться, — поистине энтузиасты цветоводства. С половины зимы и до наступления теплых весенних дней в комнатах и на веранде их домика — настоящая оранжерея. В глиняных, деревянных, металлических горшочках и ящичках, в мешочках, сделанных из бумаги, буйно растут, тянутся к свету десятки всевозможных цветов. Все их перечислить невозможно. Одних только георгинов у Питиримовых 40 сортов, 10 сортов астр, 20 — гладиолусов, 3 — пионов и хризантем, не считая множества разновидностей роз, бегоний, примул, кактусов и т. д. Многие из этих цветов приобретены с большими трудностями, получены из Литвы и Владивостока, Алма-Аты и Москвы. Но зато нет ни одного человека в поселке, который прошел бы летом равнодушно мимо приусадебного участка Питиримовых: изумительное разнообразие, непередаваемая словами гамма красок поражает и захватывает воображение.

Надо сказать, что, несмотря на молодость, поселок, шахты «Тайбинская» выглядит сейчас очень нарядным и зеленым. Каждую весну горняки высаживают на улицах и в скверах сотни саженцев из своего питомника. Теперь решено на всех улицах, на бульварах и в скверах ежегодно высаживать цветы. Нынешним летом их планировали высадить не менее 19 тысяч.

Когда Клавдия Михайловна узнала об этом, она передала в ЖКО десятки корней георгин, гвоздики, астр.. Но хватились на шахте за выращивание цветов поздно: не было земли, не хватало ящиков под рассаду. В результате многим хорошим планам так и не суждено было сбыться.

Кто-кто, а Питиримовы эту неудачу приняли близко к сердцу. Сейчас они настаивают перед шахтоуправлением, чтобы им помогли на усадьбе оборудовать небольшую теплицу-парник. Тогда будут в поселке цветы и на улицах, и в скверах общежитий, и на торжественных вечерах в клубе. Думается, что руководители шахты пойдут, должны пойти навстречу этим хорошим пожеланиям. По крайней мере, желание, чтоб это было именно так, и заставило нас рассказать обо всем, что нам пришлось увидеть за несколько дней в поселке шахты «Тайбинская».

А. ИВАЧЕВ.

Рис. **Е. СМИРНОВА.**

(Спецкоры «Кузбасса»).

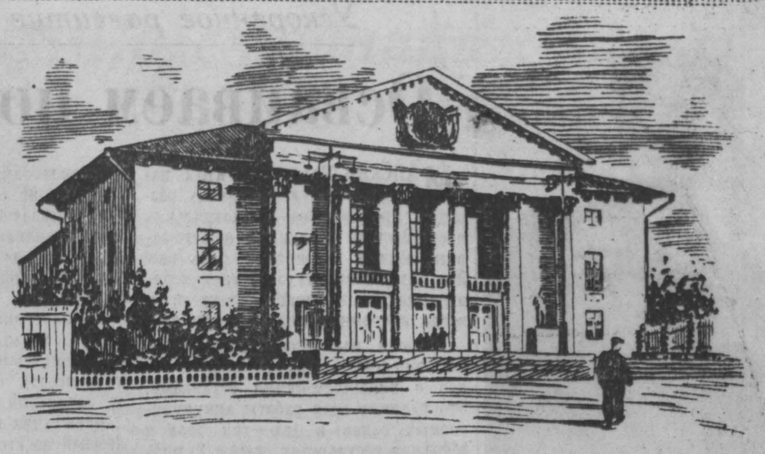

Клуб шахты «Тайбинская».

Супруги Питиримовы в своем саду.

В комнате отдыха профилактория.

Счастливого пути, друзья!

На трех факультетах Кемеровского горного института закончилась защита дипломных проектов. Она показала, что вчерашние студенты станут хорошим пополнением отряда молодых специалистов горной промышленности.

Последние студенческие научные работы...

Первым защищает диплом студент шахтостроительного факультета П. Бобров. Он разработал проект строительства шахты в условиях Ленинск-Кузнецкого района. Особое внимание уделяется проходке ствола в тяжелых горногеологических условиях. П. Бобров предложил предварительное осушение района ствола с помощью скважин, что облегчит ведение подземных работ и позволит сэкономить много средств.

Оригинальный проект представил студент этого же факультета В. Сатаров. Наряду с детальной разработкой проходки ствола способом бурения он предусматривает новый вид крепления.

Государственная экзаменационная комиссия высоко оценивает знания дипломантов П. Боброва и В. Сатарова, присвоив им звание горного инженера-шахтостроителя. П. Бобров получает диплом с отличием.

В этот же день на «отлично» защитили дипломные проекты студенты Ю. Трошин, И. Кухорук, В. Гурьянов.

После защиты проектов, когда комиссия огласила результаты, попросил слово Петр Бобров.

— В этот радостный и торжественный день, — сказал он, — мне хочется сказать сердечное спасибо нашей партии и Советскому правительству за отеческую заботу о молодежи. Полученные знания мы понесем на производство... Конечно, нельзя думать, что наша учеба закончена. Нам надо еще учиться у старших товарищей, учиться и самостоятельно, чтобы больше знать и лучше работать.

Высокие оценки за защиту дипломных проектов получили студенты-коммунисты горноэлектромеханического факультета Н. Романов, А. Плотников, А. Весенин, Н. Оленев, Е. Полищук. В стройных линиях чертежей и в математических формулах отражено богатство их технической мысли. Проекты разработаны применительно к тем или иным условиям конкретной шахты. Так, А. Весениным решен вопрос об электроснабжении механизированного участка шахты «Полысаевская-3» треста «Ленинуголь». Н. Оленев разработал подземные установки с двойным эффектом уравновешивания, а Е. Полищук — проект улучшения энергетических показателей шахты «Коксовая»...

Большая радость была на днях у студента А. Винокурова. По счастливой случайности он оказался обладателем диплома № 1000. Новую тысячу открыл студент А. Рябцев. Оба они защитили проект на «отлично».

Сейчас на улицах Кемерова можно увидеть молодых людей с новенькими значками на отвороте пиджака или жакета.

По их радостным лицам можно догадаться — в эти дни в их жизни произошли большие события. Вчерашние студенты теперь стали горными инженерами.

Много выпускников едут работать на шахты Урала, Сибири, Дальнего Востока. Многие остаются здесь, в Кузбассе.

Счастливого пути, друзья! За работу!

Н. ОБОРИНА.

Секретарь комитета ВЛКСМ горного института Л. ВОЛОДИНА поздравляет обладателя диплома с тысячным номером А. ВИНОКУРОВА. Рядом — А. РЯБЦЕВ, получивший диплом № 1001.

Фото **Н. Обориной.**

Государственный заем развития народного хозяйства СССР

(выпуск 1957 года)

СПРАВОЧНАЯ ТАБЛИЦА

1-го тиража выигрышей, состоявшегося 29 июня 1958 года в гор. Москве.

Выигрыши выпали на следующие номера серий и облигаций во всех разрядах займа:

№№ серий	№№ облигаций	Размер выигрыша в рублях	№№ серий	№№ облигаций	Размер выигрыша в рублях	№№ серий	№№ облигаций	Размер выигрыша в рублях	№№ серий	№№ облигаций	Размер выигрыша в рублях	№№ серий	№№ облигаций	Размер выигрыша в рублях	№№ серий	№№ облигаций	Размер выигрыша в рублях
220073	1—50	200	223501	1—50	200	227275	1—50	200	230762	1—50	200	233443	1—50	200	236982	1—50	200
220100	37*)	1.000	223548	1—50	200	227312	1—50	200	230788	1—50	200	233507	1—50	200	237021	24*)	1.000
220389	1—50	200	223571	1—50	200	227402	1—50	200	230830	1—50	500	233598	44*)	1.000	237061	1—50	200
220603	1—50	200	223601	1—50	200	227521	1—50	200	230832	1—50	200	233608	1—50	200	237145	1—50	200
220651	1—50	200	223603	1—50	200	227767	1—50	200	230844	44*)	1.000	233651	1—50	200	237227	1—50	200
220673	1—50	200	223716	1—50	200	227905	1—50	200	230847	15*)	1.000	233683	1—50	200	237256	24*)	1.000
220676	09*)	1.000	223883	1—50	200	227993	1—50	200	230880	1—50	200	233984	1—50	200	237286	1—50	200
220737	1—50	200	224027	17*)	1.000	228113	1—50	200	230981	1—50	200	234063	1—50	200	237328	1—50	200
220860	1—50	200	224064	1—50	200	228157	1—50	200	231070	1—50	200	234144	1—50	200	237589	1—50	200
220999	1—50	200	224190	1—50	200	228189	1—50	200	231082	1—50	200	234155	1—50	200	237634	1—50	200
221022	1—50	200	224207	1—50	200	228205	1—50	200	231103	1—50	200	234158	1—50	200	237676	47*)	1.000
221151	1—50	200	224400	1—50	200	228471	1—50	200	231108	1—50	200	234264	1—50	200	237773	1—50	200
221339	1—50	200	224451	1—50	200	228504	1—50	200	231189	1—50	200	234292	1—50	200	237775	1—50	200
221450	1—50	200	224774	1—50	200	228642	1—50	200	231256	1—50	200	234380	1—50	200	237877	1—50	200
221471	1—50	200	224896	1—50	200	228720	1—50	200	231263	1—50	200	234386	02*)	1.000	237897	1—50	200
221578	24*)	1.000	224964	1—50	200	228939	1—50	200	231358	1—50	200	234417	1—50	200	237903	1—50	200
221778	1—50	200	224965	1—50	200	229277	1—50	200	231385	1—50	200	234641	25*)	1.000	237957	1—50	200
221813	18*)	5.000	225006	1—50	200	229288	49*)	1.000	231498	1—50	200	234798	1—50	200	237987	1—50	200
221884	1—50	200	225211	1—50	200	229415	1—50	200	231575	1—50	200	234939	1—50	200	238139	1—50	200
221918	1—50	200	225390	1—50	200	229581	1—50	200	231610	1—50	200	235229	1—50	200	238152	1—50	200
222072	1—50	200	225623	1—50	200	229633	1—50	200	231639	1—50	200	235257	1—50	200	238436	1—50	200
222217	1—50	200	225756	1—50	200	229737	1—50	200	231762	1—50	200	235263	1—50	200	238543	1—50	200
222227	1—50	200	225795	1—50	200	229816	1—50	200	231827	1—50	200	235435	43*)	1.000	238777	1—50	200
222246	1—50	200	226007	1—50	200	229850	1—50	200	231898	1—50	200	235448	1—50	200	238943	1—50	200
222270	1—50	200	226096	1—50	200	229931	22*)	1.000	231950	1—50	200	235515	1—50	200	238972	1—50	200
222279	1—50	200	226118	1—50	200	229953	1—50	200	232022	1—50	200	235533	1—50	500	239020	1—50	200
222330	1—50	200	226150	1—50	200	229978	1—50	200	232201	1—50	200	235626	1—50	200	239077	1—50	200
222365	1—50	200	226182	1—50	200	230000	1—50	200	232245	1—50	200	235709	1—50	200	239097	1—50	200
222380	1—50	200	226243	1—50	200	230052	1—50	200	232381	1—50	200	235742	1—50	200	239124	1—50	200
222535	1—50	200	226266	1—50	200	230085	1—50	200	232394	1—50	200	235845	1—50	200	239174	1—50	200
222739	1—50	200	226329	1—50	500	230091	16*)	1.000	232428	1—50	200	236068	1—50	500	239220	1—50	200
222790	1—50	200	226459	1—50	200	230096	1—50	200	232441	29*)	5.000	236110	1—50	200	239250	1—50	200
222833	33*)	1.000	226612	1—50	200	230134	1—50	200	232533	1—50	200	236124	30*)	1.000	239323	1—50	200
222924	1—50	200	226671	1—50	200	230177	1—50	200	232676	1—50	200	236132	1—50	200	239478	1—50	200
222979	1—50	200	226899	1—50	200	230528	20*)	1.000	232694	1—50	200	236595	1—50	200	239520	1—50	200
223056	1—50	200	227037	1—50	200	230531	1—50	200	232714	1—50	200	236658	1—50	200	239562	1—50	200
223212	1—50	200	227157	1—50	200	230700	1—50	200	232788	1—50	200	236747	1—50	200	239816	1—50	200
223241	1—50	200	227171	1—50	200	230728	1—50	500	232979	1—50	200	236758	1—50	200	239885	1—50	200
223389	07*)	1.000	227223	1—50	200	230744	1—50	200	233052	1—50	200	236781	1—50	200	239901	1—50	200
223411	1—50	200	227246	1—50	200	230754	1—50	200	233271	1—50	500	236926	1—50	200	239953	1—50	200

*) На остальные 49 номеров облигаций этой серии выпали выигрыши по 200 рублей.

В таблице указаны выигрыши на сторублевые облигации.

В сумму выигрыша включена нарицательная стоимость выигравшей облигации.

Управление Гострудсберкасс и Госкредита по Кемеровской области.

Сегодня в кино и клубах

ЛЕТНИЙ КИНОТЕАТР (филиал кинотеатра «Москва»). **Новости дня № 10.** Кинокомедии **Чарли Чаплина** (9, 10-40—для детей; 12-20, 2 3-40, 5-20, 7, 8-40, 10-20). 3-й зал кинотеатра «Москва». **Сибирь на экране № 49. Баскетболистка № 5** (9 — для детей; 12-40, 4-20 8-15). **Черные скалы** (10-55 — для детей, 2-35, 6-20, 10-10).

КЛУБ КХЗ. **К Черному морю** (3, 5, 7, 9).

КЛУБ «СТРОИТЕЛЬ». **Это было не напрасно** (6, 8, 10 — дети до 16 лет не допускаются).

КИНОТЕАТР «МЕТАЛЛУРГ». **Илья Муромец** (8-30, 10-30—для детей). **Три зеркала** (12-30 2-15, 5, 6-45, 8-30, 10-15 — дети до 16 лет не допускаются). Документальный фильм **По Печерской дороге** (4).

КИНОТЕАТР «ОКТЯБРЬ». **К Черному морю** (10-30, 2 — для детей; 5-50, 7-20, 9). **Испытание верности** (12 — для детей; 3-40, 10-30).

КИНОТЕАТР «КОМСОМОЛЕЦ». **Концерт артистов Ленинградской эстрады и театров** (10, 1-20 — для детей). **Улица молодости** (11-30, 2-50, 4-40 6-30, 8-20, 10-10).

ДОМ КУЛЬТУРЫ ШАХТЕРОВ. **Сражение за Шангаиьлин** (6, 8, 10).

КЛУБ ШАХТЫ «ЦЕНТРАЛЬНАЯ». **Живой труп** — 2-я серия (6, 8, 10).

КИНОТЕАТР «ХИМИК» **Максим Перепелица** (9-40 11-30 — для детей; 6-50) **Лисси** (1-20, 5, 8-35, 10-15). **Свердловск — юный город** (3-10).

Коллектив работников Кемеровского городского сада выражает глубокое соболезнование Яковлевой Марии Михайловне по поводу преждевременной смерти ее мужа

ФЛЯГИНА

Александра Петровича,

последовавшей 6 июля с. г.

Редактор Ф. Е. ДЕМИН.

АДРЕС РЕДАКЦИИ И ИЗДАТЕЛЬСТВА: г. Кемерово, ул. Сталина, № 66. **ТЕЛЕФОНЫ:** редактора 2-24, заместителя редактора 8-05 секретаря 2-53, секретариата 4-85, **отделов редакции:** партийной жизни 8-63, пропаганды 4-57, обзоров местной печати 11-52, угольного 1-21, промышленности и транспорта 2-37, сельскохозяйственного 4-57, отдела культуры и быта 15-36, информации 14-21, отдела писем 11-52, отдела об'явлений 6-83 ночной прием информации 1-21 бухгалтерии 6-83, технического секретаря 15-67, директора типографии 3-96.

ОП00883. **Типография «Кузбасс» облполиграфиздата.** Тираж 130.000. Заказ № 3.938.