Пролетарии всех стран, соединяйтесь!

КУЗБАСС

ОРГАН КЕМЕРОВСКОГО ОБЛАСТНОГО И ГОРОДСКОГО КОМИТЕТОВ КПСС, ОБЛАСТНОГО И ГОРОДСКОГО СОВЕТОВ ДЕПУТАТОВ ТРУДЯЩИХСЯ

Год издания 37-й | № 157 (9370) | Пятница, 4 июля 1958 г. | Цена 20 коп.

СЕГОДНЯ В НОМЕРЕ:

Пребывание в Москве Президента Чехословацкой Республики А. Новотного (1 стр.).

ПАРТИЙНАЯ ЖИЗНЬ. **А. Ишуткин.** — Развитие животноводства — дело творческое (2 стр.).

БОЛЬШЕ ВНИМАНИЯ ЗАОЧНОМУ И ВЕЧЕРНЕМУ ОБУЧЕНИЮ! (2 стр.).

И. Ермак. — Бесцеховую структуру производства — на заводы Кузбасса (3 стр.).

Ив. Балибалов. — Дорогу пластмассам в овощеводство Сибири! (3 стр.).

Решение огромной важности

НА ФЕВРАЛЬСКОМ Пленуме Центрального Комитета КПСС при обсуждении вопроса о дальнейшем развитии колхозного строя и реорганизации машинно-тракторных станций были высказаны пожелания отдельно обсудить вопрос об изменениях порядка заготовок сельскохозяйственных продуктов.

Июньский Пленум Центрального Комитета КПСС, рассмотревший этот вопрос, одобрил разработанные Президиумом ЦК КПСС и Советом Министров СССР и изложенные в докладе товарища Хрущева Н. С. предложения о новом порядке, ценах и условиях заготовок сельскохозяйственных продуктов.

На днях в «Правде» было опубликовано постановление Совета Министров Союза ССР **«Об отмене обязательных поставок и натуроплаты за работы МТС, о новом порядке, ценах и условиях заготовок сельскохозяйственных продуктов».**

В постановлении отмечается, что **«в новых условиях развития колхозного строя в связи с реорганизацией МТС и продажей техники колхозам нет необходимости сохранять действующий порядок заготовок сельскохозяйственных продуктов в колхозах по обязательным поставкам и натуроплате за работы МТС. В настоящее время созданы условия для перехода к единой форме государственных заготовок сельскохозяйственных продуктов в порядке закупок по единым ценам, дифференцированным по зонам страны».**

Это мероприятие имеет огромное государственное значение. Оно является важным итогом борьбы нашей партии, всего советского народа за социалистическую переделку сельского хозяйства. Исключительно большую роль в создании условий для осуществления этого мероприятия сыграли указания партии, данные на сентябрьском Пленуме ЦК КПСС, на XX с'езде КПСС и последующих Пленумах ЦК КПСС.

В результате принятых партией и правительством мер тысячи и тысячи колхозов и совхозов страны стали всесторонне развитыми хозяйствами, они экономически окрепли, значительно увеличили производство и сдачу государству продуктов земледелия и животноводства. За последние четыре года заготовки основных сельскохозяйственных продуктов возросли в значительных размерах.

У нас имеется немало колхозов, которые дают высокую производительность труда. Так же, как и в промышленности, социализм демонстрирует свои преимущества в области сельского хозяйства.

Тем не менее мы не можем проходить мимо того факта, что в ряде колхозов и совхозов средства производства и рабочая сила используются недостаточно разумно. Как указывается в постановлении, во многих колхозах и совхозах допускается расточительное использование рабочей силы, работы, которые с успехом могут выполняться механизмами, производятся вручную. Надо решительно покончить с этим ненормальным положением, прекратить разбазаривание трудодней, широко внедрить передовой опыт и новые методы организации производства с более полным использованием современной техники.

Главное состоит в том, чтобы полнее использовать возможности, заложенные в социалистическом хозяйстве; быстрее внедрять в колхозы и совхозы научно обоснованную систему ведения сельского хозяйства; лучше организовывать труд, настойчиво внедрять в производство передовой опыт и достижения науки; более производительно использовать технику, осуществлять комплексную механизацию всех процессов сельскохозяйственного производства.

Те колхозы, где вопросы социалистической организации труда и производства решаются более правильно, резко увеличивают производство сельскохозяйственных продуктов, снижают их себестоимость и успешно выполняют задачу — догнать и перегнать Соединенные Штаты Америки по производству продукции на душу населения.

В опубликованном на днях постановлении об определении новых цен на сельскохозяйственные продукты Совет Министров СССР исходит из того, что эти цены должны быть и стабильными, и подвижными. Цены должны быть стабильными в том смысле, что при нормально сложившейся урожайности они не должны меняться. Но бывают отклонения в ту или другую сторону, бывают или благоприятные, или неблагоприятные условия для урожая, в то время как заготовительные цены устанавливаются из средних многолетних данных. Следовательно, они должны корректироваться в ту или другую сторону в зависимости от условий года. Если этого не учитывать, то тогда в благоприятный год колхозы будут иметь очень большие доходы при тех же затратах, которые они имеют при среднем урожае. Это было бы для государства очень накладно. И с другой стороны, когда при засухе собирается низкий урожай и, следовательно, он не оправдывает издержек, хозяйства могут серьезно пострадать, если государство им не окажет помощи в виде повышенной цены или путем выдачи ссуды семян и даже продовольствия. Вот почему необходимы не только стабильность, но и подвижность цен на сельскохозяйственные продукты.

Вместе с тем при определении закупочных цен на сельскохозяйственные продукты в колхозах надо учитывать себестоимость продукции в совхозах данной зоны. Себестоимость продукции в совхозах должна являться до некоторой степени мерилом закупочных цен в колхозах, хотя следует отметить, что и совхозы не все ведут хорошо свое хозяйство, многие из них еще имеют низкую производительность труда и высокую себестоимость продукции. Необходимо с этим покончить и сделать так, чтобы все совхозы являлись образцом в использовании возможностей, заложенных в социалистическом производстве, имели высокую производительность труда и давали дешевую продукцию.

Совет Министров СССР утвердил закупочные цены на сельскохозяйственные продукты, продаваемые колхозами государству, дифференцированные по союзным республикам, исходя из средних расчетных цен в целом по СССР.

В соответствии с постановлением июньского (1958 года) Пленума ЦК КПСС об отмене обязательных поставок и натуроплаты за работы МТС, о новом порядке, ценах и условиях заготовок сельскохозяйственных продуктов и во исполнение закона о дальнейшем развитии колхозного строя и реорганизации МТС Совет Министров отменил с 1 июля 1958 года обязательные поставки государству колхозами зерна, семян масличных культур, картофеля, овощей, мяса, молока, яиц, шерсти и сена, а также систему замены и зачетов одних продуктов другими. Одновременно отменена натуральная оплата за работы, выполняемые машинно-тракторными, ремонтно-техническими и специализированными станциями в колхозах.

Установлено, что работы, выполняемые ремонтно-техническими, машинно-тракторными и специализированными станциями в колхозах, с 1 июля 1958 года оплачиваются колхозами деньгами по расценкам, утверждаемым Советами Министров союзных республик. Начиная с 1958 года государственные заготовки сельскохозяйственных продуктов и сырья будут производиться в колхозах в порядке государственных закупок.

Для более правильного определения степени участия колхозов в снабжении государства сельскохозяйственными продуктами решено и в дальнейшем придерживаться потектарного принципа исчисления об'ема государственных закупок основных продуктов, в частности зерна, картофеля, мяса, молока, шерсти и яиц, но еще больше дифференцировав нормы продажи этих продуктов колхозами в соответствии с определившейся специализацией сельскохозяйственного производства.

Постановление Совета Министров СССР «Об отмене обязательных поставок и натуроплаты за работы МТС, о новом порядке, ценах и условиях заготовок сельскохозяйственных продуктов» вызвало в деревне новую волну производственной и политической активности масс. Миллионы тружеников сельского хозяйства берут на себя повышенные обязательства в соревновании и прилагают все усилия к тому, чтобы дать в этом году больше продукции государству.

Отрадные вести идут сейчас с колхозных и совхозных полей. Почти повсеместно зреет хороший урожай хлебов. На Кубани и Ставрополье, на юге Украины и на Дону, в Средней Азии и Закавказье наступили горячие дни жатвы. Работники сельского хозяйства, воодушевленные новой заботой партии и правительства о тружениках деревни, стремятся быстрее убрать урожай, шире применить прогрессивный, раздельный способ сбора хлебов. На элеваторы уже устремился поток зерна нового урожая.

Успешное осуществление намеченных партией и правительством мер явится яркой страницей в истории нового этапа колхозного строительства, начавшегося после сентябрьского Пленума ЦК КПСС. Это — этап бурного роста производительных сил сельского хозяйства в интересах успешного решения задач коммунистического строительства.

(Передовая «Правды» за 3 июля 1958 г.).

О движении третьего искусственного спутника Земли

На шесть часов утра 3 июля третий искусственный спутник совершил 663 оборота вокруг Земли.

В ясную, безоблачную погоду третий искусственный спутник и его ракету-носитель можно будет наблюдать невооруженным глазом 4 июля утром перед восходом Солнца от 50 до 59 градуса северной широты и вечером после захода Солнца от 49 до 65 градуса южной широты.

(ТАСС).

Пребывание в Москве Президента Чехословацкой Республики А. Новотного

2 июля в Советский Союз по приглашению ЦК КПСС и Президиума Верховного Совета СССР с официальным дружеским визитом прибыл Первый секретарь Центрального Комитета Коммунистической партии Чехословакии и Президент Чехословацкой Республики Антонин Новотный в сопровождении видных чехословацких деятелей.

На летное поле Внуковского аэродрома встречать друзей прибыли товарищи К. Е. Ворошилов, О. В. Куусинен, А. И. Микоян, Е. А. Фурцева, Н. С. Хрущев, Н. М. Шверник, А. Н. Косыгин, Д. С. Полянский, руководители палат Верховного Совета СССР, министры СССР, Маршалы Советского Союза, сотни рабочих, служащих и студентов Москвы.

В 13 часов 30 минут воздушный корабль «ТУ-104», экскортируемый истребителями, совершил посадку.

Президент Антонин Новотный вместе с К. Е. Ворошиловым и Н. С. Хрущевым обошел строй почетного караула. Оркестр исполнил Государственные гимны Чехословакии и СССР.

С приветственной речью к прибывшим гостям обратился Н. С. Хрущев. Ответную речь произнес А. Новотный.

В открытых машинах А. Новотный, К. Е. Ворошилов, Н. С. Хрущев и другие с аэродрома направились в Кремль. На всем пути следования гостей из Чехословакии и советских руководителей горячо и сердечно приветствовали тысячи москвичей, вышедшие на магистрали и проспекты столицы.

Во второй половине дня 2 июня товарищ Антонин Новотный нанес визиты Первому секретарю ЦК КПСС Н. С. Хрущеву и председателю Президиума Верховного Совета СССР К. Е. Ворошилову. Вместе с Президентом были видные деятели Коммунистической партии Чехословакии и чехословацкого государства. Во время визитов состоялись сердечные, дружеские беседы.

Затем Президент и прибывшие вместе с ним партийные и государственные деятели посетили Мавзолей В. И. Ленина и И. В. Сталина. От имени Первого секретаря ЦК Компартии Чехословакии, Президента Чехословацкой Республики Антонина Новотного были возложены венки. На ленте одного из них надпись: Бессмертному революционеру и гениальному вождю трудящихся всего мира В. И. Ленину. На другом венке написано: Великому марксисту-ленинцу и борцу за социализм — И. В. Сталину.

(ТАСС).

ПО-НОВОМУ

ОСИННИКИ (Корр. «Кузбасса»). В числе перешедших с 1 июля на сокращенный рабочий день — две самые крупные шахты Осинниковского рудника—«Шушталепская-1» и «Капитальная-1».

Работа по-новому проходила организованно. 1 июля выданы сотни тонн сверхпланового угля. Большое число рабочих значительно перевыполнило нормы выработки.

Подготовка к работе по-новому велась здесь давно. На «Капитальной-1» вместе с ликвидацией «узких мест» серьезное внимание было уделено внедрению цикличной работы забоев. Горняки поставили задачу до минимума свести все простои. На «Шушталепской-1» значительно увеличили линию очистного фронта, оборудовали несколько резервных лав, улучшили работу подземного транспорта, упорядочили снабжение участков лесом. Во всех выработках наведен порядок.

В итоге первого июля на «Шушталепской-1» план выполнили все участки. Задания успешно выполнили все смены участков тт. Изварина, Воробьева, Зеленского и других. В целом по шахте за сутки добыто 10 вагонов дополнительного топлива. В этот день с предприятия ушел 40-й эшелон сверхпланового угля.

Проведенное вместе с сокращением рабочего дня упорядочение заработной платы служит большим стимулом роста производительности труда горняков.

На «Капитальной-1» в этот день рабочие многих участков довели выработку до 150—200 проц. к заданию. Рабочих второй смены в административно-бытовом комбинате встретили «молнии» об успехах навалоотбойщиков первой смены, их заработках. Одна из них рассказывала о передовиках производства — И. Сальнике, М. Попове, Б. Попове.

Дома с малометражными квартирами

Выполняя решения партии и правительства, проектные организации в начале этого года выпустили новые типовые проекты домов с малометражными квартирами, рассчитанными на заселение одной семьей. Высота этажа уменьшена до 2,7 м, здания дешевы, просты по своей конструкции и удобны по планировке.

Трест «Сталинскпромстрой» первым в области начал строительство таких домов на Антоновской площадке Западно-Сибирского металлургического завода. Сейчас уже введены в эксплуатацию девять двухэтажных домов по 542 квадратных метра каждый. Все они заселены семейными рабочими-строителями. Строятся еще семь таких же зданий и, кроме того, закладываются два четырехэтажных дома с одно- двух- и трехкомнатными квартирами. Все дома имеют водопровод, канализацию, центральное отопление.

Стоимость 1 кв. метра жилья составляет здесь 1.250—1.300 рублей. Это значительно дешевле, чем в домах, строящихся по старым проектам. Конечно, на стоимость квадратного метра влияет не только качество проекта, но и факторы, зависящие от самих строителей. Молодой растущий коллектив СУ № 5, который ведет строительство на Антоновской площадке, многое сделал для снижения стоимости жилья, но у него еще имеются значительные резервы.

О. ТУРУНОВ,
гл. технолог треста «Сталинскпромстрой».

Спутник над Кузбассом

ТРЕТИЙ советский искусственный спутник продолжает стремительный полет вокруг планеты. Его видели на всех континентах земного шара.

29 июня перед рассветом, в четвертом часу ночи по местному времени, жители Кемерова наблюдали движение ракеты-носителя третьего искусственного спутника Земли. Она появилась в юго-западной стороне неба под углом примерно в 45 градусов и довольно быстро перемещалась в сторону северо-востока. Блеск ее постоянно менялся. За полторы—две минуты ракета-носитель продвинулась в северо-восточную часть неба и, не достигнув горизонта, скрылась в утренней заре.

Прошел и третий спутник. Он появился в юго-западной стороне неба, как едва заметная звездочка. На северо-востоке он «потерялся», т. к. к этому времени небо значительно посветлело.

По имеющимся данным, в эти дни спутник и его ракету-носитель видели многие жители Кузбасса.

Время от времени эту космическую лабораторию можно будет снова наблюдать в утреннем или ночном небе.

Уточняем, что территория Кемеровской области простирается без малого от 52 градуса и почти до 57 градуса северной широты. Между 52 и 53 градусами находятся Таштагол, Чугунаш, Шерегеш, Спасск; между 53 и 54 градусами — Осинники, Мыски, Междуреченск, Сталинск, Прокопьевск; на 54 градусе — Киселевск; между 54 и 55 градусами — Салаир, Гурьевск, Белово, Ленинск-Кузнецкий; между 55 и 56 градусами — Топки, Кемерово, Барзас, Юрга, Яшкино, Тисуль; между 56 и 57 градусами — Тайга, Анжеро-Судженск, Ижморское, Мариинск, Тяжин, Итат, Верх-Чебула.

Третий спутник виден с земли едва заметной звездочкой, хотя он значительно больше второго спутника, а ведь тот, как известно, наблюдался как очень большая звезда. Это об'ясняется тем, что второй спутник летал вместе с ракетой-носителем, а третий отделен от нее. Зато ракета-носитель последнего видна как довольно яркая звезда.

Е. Долгих,
директор Кемеровского планетария.

ХЛЕБОРОБ! Борись с сорняками, добивайся высокого урожая всех культур!

Хорошее начало

НА ДЕСЯТКИ километров раскинулись земли одного из крупнейших в области Безруковского совхоза, Кузнецкого района.

В большом хозяйстве требуется много разнообразных кормов. Тем более, что намечено заметное увеличение поголовья скота. И тут приходится использовать все возможности для накопления силоса и сена. Коллектив совхоза старается сейчас наиболее полно использовать имеющиеся резервы.

На лугах и лесных участках поднялся неплохой травостой. Луга здесь пока не трогают. А вот на неудобицах люди спешат вручную выкосить всю траву и заложить из нее силос. Во всех отделениях специальные бригады с раннего утра до поздней ночи косят траву, собирают ее и свозят к силосным ямам.

Мы побывали в бригаде Николая Тимофеевича Ушакова, которая начала уборку трав километрах в пяти от деревни Безруково. Стан расположился на краю небольшого болота, возле кустарника. Тут же, на бугре, вырыто несколько силосных ям.

— Время не ждет, — рассказывает бригадир Н. Т. Ушаков. — Надо быстрее выкосить и уложить в ямы эти травы. Ведь и сенокос вот-вот начинать придется. Лугов у нас много. Потрудиться предстоит в полную силу, чтобы убрать с них в стога да в силосные ямы всю траву.

Одна яма уже заполнена разнотравьем до отказа. К другой то и дело подходят повозки, а там и третья ждет своей очереди. Возчики Степан Горичев и Михаил Безлер спешат сделать побольше рейсов.

Метрах в ста от силосных ям развернутым фронтом идут косари: Павел Тимохин, Андрей Крогарт, Иван Каширский, Иван Циммерман, Алексей Бубнов, Сергей Иванилов.

— Так всех и покажите, — подсказал бригадир. — Они все равны, один от другого не отстанет. И, кроме того, это наша главная опора. Сколько они накосят, столько у нас и силоса будет. Тут ведь машины не пустишь. Не то место. А силоса нам надо много. 1.200 тонн одних естественных трав засилосовать требуется.

На конных граблях — семиклассник Юра Ушаков. Его работа несложная. Но ведь и здесь нужен человек. Юра охотно согласился помочь своему совхозу. А вместе с ним на заготовку силоса вышли Саша Кель, Владик Никитин, Саша Акушев и другие школьники.

В. КОНСТАНТИНОВ.

В ответ на заботу партии

Из сообщений местных газет

ГУРЬЕВСК. В колхозах района продолжается обсуждение постановления июньского Пленума ЦК КПСС «Об отмене обязательных поставок и натуроплаты за работы МТС, о новом порядке, ценах и условиях заготовок сельскохозяйственных продуктов». Отвечая на новую заботу партии и правительства, колхозники пересматривают ранее принятые обязательства, берут новые, повышенные, подкрепляя их делом.

Приемка посевов в колхозе «Советская Россия» показала хорошее качество сева, отличные всходы. Все зерновые здесь посеяны только перекрестным и узкорядным способами. Полеводы внимательно следят за посевами. Когда кое-где проросли сорняки, на ручную прополку вышли колхозницы и за 4 дня пропололи около 170 гектаров. Пример молодым показывала престарелая колхозница Марфа Колобанова.

Для обработки пропашных культур по опыту северосетинских колхозников здесь были изготовлены легкие бороны. С их помощью кукурузные посевы очищены от полыни и осота.

Колхозники «Советской Сибири» решили получить в этом году с гектара по 18 центнеров зерновых и не менее 300 центнеров зеленой массы кукурузы.

Обработку междурядий и прополку посевов начали также и в колхозе имени Сталина. Тракторист Капитон Вершинин на междурядной обработке кукурузы ежедневно выполняет полторы — две нормы. **(«Знамя Ильича»).**

КРАПИВИНО. Дружно взошла кукуруза на полях колхоза имени Калинина. За отличное качество сева, получение четких квадратов колхоз после приемки посевов по актам начислил кукурузоводам дополнительную оплату.

Механизаторы ведут сейчас междурядную обработку посевов кукурузы культиватором «КРН-4,2» на глубину 10—12 сантиметров.

Во второй полеводческой бригаде ведется боронование картофельного поля.

Вопросы проведения уходов за посевами обсуждались на заседании правления колхоза и на партийном собрании с участием руководителей звеньев. Каждое звено получило конкретные задания по междурядной обработке.

В колхозе «Коминтерн» заботу о кукурузе взяли на себя комсомольцы. Комсомольско-молодежные звенья приступили к обработке посевов. Боронование проведено на всей площади в 203 гектара.

Началась междурядная обработка культиватором «КРН-2,8», с одновременным внесением азотных удобрений. **(«Завет Ленина»).**

Сорняк—враг урожая

Обсуждая планы на 1958 год, члены сельхозартели имени XVIII партс'езда, Беловского района, обязались с каждого гектара зерновых снять урожай по 115 пудов. Сев пшеницы здесь проведен только перекрестным и узкорядным способами по хорошо обработанной почве. Зерновые хорошо взошли и обещают богатый урожай. Но колхозники на этом не успокаиваются и продолжают настойчиво создавать наилучшие условия для развития растений.

Надо сказать, массивы, засеянные пшеницей и овсом, не так уж засорены. В ином хозяйстве их, пожалуй, сочли бы даже чистыми, но в этой артели не терпят ни одного сорного растения на посевах. Ежедневно 120—130 колхозников выходят в поле и уничтожают редкие сорняки. 1.700 гектаров пшеницы уже совершенно очищены от всходов полыни и осота.

— До начала цветения трав, — рассказывает заместитель председателя колхоза т. Янченко,—мы обкосим все участки и таким образом предотвратим размножение сорняков.

Настойчивую борьбу с сорняками ведут колхозники сельхозартели «Восход». На прополку зерновых ежедневно выходят до 80 человек. За день очищается от сорняков не менее 35 гектаров посевов. Особенно хорошо организована эта работа во второй полеводческой бригаде, где доведенное правлением артели суточное задание каждый день перевыполняется.

Колхоз «Восход» славится в Беловском районе высокими урожаями овощей. В прошлом году от овощеводства было получено почти 500 тысяч рублей дохода. Нынче поставлена задача — довести доход артели от реализации овощей до 600 тысяч рублей.

Создана специальная овощеводческая бригада, члены которой сейчас заняты прополкой и подкормкой посевов. На этих работах ежедневно занято по 20—25 человек. Каждый из них выполняет норму на 105—120 процентов.

На кукурузных плантациях идет междурядная обработка. Водитель трактора «Беларусь» Максим Голубев ежедневно в одном направлении рыхлит междурядья кукурузы на площади 23—25 гектаров.

Члены кукурузоводческих звеньев и специально выделенные им в помощь колхозники вывозят в поле перегной. После механизированной обработки междурядий предполагается провести ручную прополку и прорывку растений в гнездах с одновременным внесением местных удобрений. В ближайшие дни намечается организовать массовые выходы колхозников на кукурузные участки.

На всей площади в 220 гектаров кукурузы закончена первая междурядная обработка в колхозе «Верный путь». В этом большая заслуга механизаторов братьев Алексея и Виктора Глековых. Они обработали в двух направлениях 130 гектаров кукурузы.

К сожалению, не во всех колхозах Беловского района проявляется такая забота о судьбе урожая. Кое-где повторяются прошлогодние ошибки — на посевах зерновых сорняки не уничтожаются. Это сулит снижение урожайности и повысит затраты на подработку зерновых осенью.

В колхозе «Сибирь» частично посевы засорены полынью. Этот вредный сорняк отрицательно влияет на качество хлеба. Однако борьба с ним не ведется. В артели большинство женщин сейчас отсиживается дома, не участвует на полевых работах. Между тем председатель правления т. Гильмулин отсутствие борьбы с сорняками пытается оправдать нехваткой рабочих рук.

Засорены посевы зерновых в колхозе «Гигант». Но прополка пшеницы и овса не ведется. То же самое в сельхозартели «Кузбасс». Недопустимо медленно ведут работы по уничтожению сорняков в сельхозартелях имени Калинина, имени Орджоникидзе и в ряде других. Во многих колхозах крайне медленно ведется обработка междурядий пропашных культур и, в частности, кукурузы.

В райкоме КПСС и райисполкоме правильно говорят, что сорняк — враг урожая и что на борьбу с ним надо поднять всех людей, использовать все средства. Жаль, что за этими добрыми словами не видно хороших дел.

А. КУРГУЗИКОВ.
(Корр. «Кузбасса»).

У механизаторов Ижморской МТС

ИЖМОРСКОЕ. Заботливо ведут уход за всходами кукурузы механизаторы Ижморской МТС. Они провели междурядную обработку всходов на 206 гектарах, двухкратное боронование на 119 га.

Тракторист бригады № 20 А. Данилов, следуя примеру донецкого шахтера Н. Мамая, каждую смену перевыполняет задание при хорошем качестве работы. На днях он за смену обработал лапчатым культиватором 28 гектаров кукурузных посевов при норме в 19 га. **(«Вперед к коммунизму»).**

ПАРТИЙНАЯ ЖИЗНЬ

Развитие животноводства — дело творческое

В нашей области, как отметил пленум обкома КПСС, создалась сложная обстановка с выполнением социалистических обязательств по дальнейшему развитию общественного животноводства.

Чтобы с честью выполнить обязательства, нужна боевая, целеустремленная работа райкомов КПСС, первичных партийных организаций колхозов и совхозов, каждого коммуниста.

Сегодня в газете публикуется статья А. Ишуткина. В ней рассказывается об опыте работы парторганизации колхоза «Россия», Беловского района, по развитию животноводства.

Редакция просит коммунистов, секретарей первичных парторганизаций колхозов и совхозов, работников райкомов и горкомов КПСС рассказать на страницах нашей газеты об опыте работы по развитию общественного животноводства, вскрыть недостатки, мешающие выполнять принятые социалистические обязательства.

Животноводство нашего колхоза круто пошло в гору с тех пор, как на фермы пришла молодежь. Было это в начале 1956 года.

Как-то на открытом партийном собрании обсуждался вопрос о повышении продуктивности дойного стада. Выступивший тогда зоотехник Петр Исаенков заявил:

— Надо призвать на фермы молодежь. У нее много задора, и к новшествам она относится горячо.

В ответ посыпались реплики:

— Девчата такие новшества применят, что и коров не останется.

— Нашей молодежи лишь бы кино смотреть, танцульки устраивать. Корова — она уход любит...

Но большинство коммунистов поддержало предложение Исаенкова. В самом деле, неурядицы на фермах были прежде всего следствием частых невыходов доярок на работу. У одной заболеет ребенок, у другой — стирка, третья поехала на базар. Вместо 12—13 коров оставшимся дояркам приходилось доить по 18, а иногда и по 20. Поэтому невозможно было вести точный учет продуктивности каждой группы коров. А вот если доярками будут девушки, этого беспорядка не будет.

Пугало нас лишь одно: у молодых колхозниц не было опыта в работе, умения ухаживать за животными.

Но мы все же согласились с предложением зоотехника и обратились к молодежи с просьбой пойти на фермы. Поговорили об этом на комсомольском собрании, на совещании молодых колхозников полеводческих бригад. По настоянию парторганизации правление артели разработало меры поощрения работников животноводства за высокие показатели в труде. И молодые колхозницы охотно пошли доярками, свинарками, скотниками.

На фермах были организованы зоотехническая учеба, ознакомление с передовыми приемами ухода за животными. Опытные доярки обучали молодых — были созданы группы по взаимной помощи. Зоотехник Исаенков часто собирал доярок после работы и рассказывал о новшествах, которые применяются на передовых фермах страны. То, что можно было сделать у нас, сразу же внедрялось. Именно тогда коров поставили на привязи. Вместо трехразового кормления применили пятиразовое с тем же расходом кормов. Доярки стали делать коровам массаж вымени и чистить их.

Эти и некоторые другие нехитрые нововведения будто подменили наших коров. Они стали быстро прибавлять молока. За тот год мы уже надоили по 2.041 кг молока на корову. Это в полтора раза больше, чем в предыдущем.

Улучшились показатели и на других фермах. Например, на 100 овцематок получено по 120 ягнят, а настриг шерсти составил по 3,6 килограмма на овцу.

Но резервы животноводства и его продуктивности были далеко не исчерпаны. За них-то и взялась партийная организация. Прежде всего решили укрепить кормовую базу. В 1957 году мы резко расширили посевы кукурузы. При этом перешли на звеньевую систему организации труда с широким применением механизации обработки почвы. Кукурузу сеяли квадратно-гнездовым способом, с внесением минеральных удобрений. Тракторист Федор Вязников за лето трижды обработал посевы. В результате колхоз заготовил более 19 тысяч центнеров высококачественного сочного корма — по 8,7 тонны на корову.

Кроме того, мы расширили посевы трав, картофеля посадили почти 150 гектаров, из них 17 гектаров отвели на скармливание прямо на корню.

Но главное внимание парторганизация уделяла людям, работающим в животноводстве. Коммунисты тт. Гудин, Новиков, Береснев, комсомольцы Зыкова, Семина, Ишуткина, Балухтина были закреплены агитаторами на фермах. Они регулярно проводили беседы, читки газет. Как правило, ежедневные результаты работы доярок заносили на доску показателей. Каждый работник животноводства всегда знал, сколько ему начислено трудодней. Раз в месяц на ферме проводилось производственное совещание.

Чтобы сдружить молодых доярок, мы на деньги, заработанные ими в порядке дополнительной оплаты, стали помогать им приобретать различные вещи. Так, все они обзавелись шерстяными платьями, косынками, наручными часами, плюшевыми жакетами. Это как бы выделило молодых доярок среди других членов артели, повысило авторитет работников животноводства в глазах колхозников.

В работе с людьми мы ввели правило: заботливо относиться к каждому члену коллектива. К воспитанию молодежи привлекаем опытных колхозников. Особое внимание придаем собраниям на фермах. Здесь рождается коллективное мнение, решительно вскрываются недостатки.

На каждой ферме имеются красные уголки. Там есть газеты и журналы, плакаты по животноводству. Выпускаются «боевые листки». Передовикам вручаются переходящее Красное знамя и вымпелы.

В прошлом году наш колхоз по продуктивности стада занял одно из первых мест в Беловском районе. Надой от каждой коровы составил 2.302 кг молока, настриг шерсти от овцы — 4.670 граммов. От каждой свиноматки получено по 16 поросят, более 80 яиц — от каждой несушки. План сдачи продуктов животноводства колхоз перевыполнил.

На 1958 год наши животноводы взяли на себя обязательства: надой молока от коровы довести до 2.500 кг, получить 1.200 центнеров мяса, в том числе 820 центнеров свинины, для чего получить и сохранить по 18 поросят от свиноматки. На каждый гектар посева вырастить и продать государству по одной утке.

Выполнению этих обязательств подчинена вся массово-политическая и организаторская работа. На фермах увеличена партийная прослойка. Созданы партийно-комсомольские группы, которые идут в авангарде социалистического соревнования. Активизация работы коммунистов привлекла к себе внимание беспартийных. Лучшие из них стали вступать кандидатами в члены КПСС. Недавно приняты в партию скотник Щербаков, зарекомендовавший себя хорошим агитатором, заведующий птицефермой Шепилов.

Опираясь на широкий актив колхозников, парторганизация и правление колхоза решают сейчас более трудные задачи развития животноводства.

Колхоз почти не имеет выпасов. На 4.000 голов скота мы имеем их только 300 гектаров. О содержании скота только на естественных выгонах не может быть и речи. Поэтому мы перешли на сеяный зеленый конвейер. На прифермских участках для скармливания скоту в зеленом виде посеяны горох с овсом, тимофеевка, рожь, картофель, турнепс и другие культуры. Экономно используются естественные угодья.

Под кукурузой занято более 370 гектаров, из них 265 гектаров уберем на силос. Эта культура посеяна по хорошей земле, квадратно-гнездовым способом. Тракторист Ф. Вязников приступил к обработке посевов. До 30 гектаров расширили посев картофеля для скармливания свиньям на корню.

С первых дней лета скот переведен на круглосуточную пастьбу. Пастухи Коротков, Щербаков, Уваров и Мищуков умело скармливают траву. Недавно начали пасти коров на посевах безостого костра. Надои молока быстро пошли вверх. Доярки Ишуткина, Балухтина, Фроленкова, Ермолина ежедневно от каждой коровы стали получать по 12—13 килограммов молока. Надой в среднем по колхозу достиг 10 килограммов на корову. Есть полная уверенность в том, что за 4 пастбищных месяца мы получим по 1.500 кг молока на корову.

Досрочно выполнены полугодовые планы сдачи и продажи государству продуктов животноводства. Недавно у нас состоялось открытое собрание. Коммунисты обязали правление и партийное бюро обеспечить скоту прочную кормовую базу. Намечены меры по строительству и ремонту скотных дворов. Ремонт коровников, свинарников и кошар будет проводиться в основном силами работников ферм, как это было и в прошлом году. Скотные дворы уже очищены от навоза.

Мы уверены, что взятые нашими животноводами социалистические обязательства на 1958 год будут успешно выполнены.

А. ИШУТКИН,
секретарь парторганизации колхоза «Россия», Беловского района.

По опыту ленинградцев

Парторганизация шахты «Байдаевская» решила использовать богатейший опыт ленинградской партийной организации по проведению единых дней политической информации. Первым днем для этого был избран понедельник, 30 июня. Было решено на всех участках и в цехах шахты провести беседы об итогах июньского Пленума ЦК КПСС. Для этого партбюро утвердило 21 человек из числа партийного актива. Состоялся семинар агитаторов, на котором выступила секретарь Сталинского горкома КПСС З. В. Кузьмина.

Перед началом утренней смены 30 июня в раскомандировки участков и цехов пришли агитаторы. Так, секретарь партбюро П. И. Гарбуз провел беседу на обогатительной фабрике, инженер по нормированию П. П. Рязанцев — на 11-м участке, начальник планового отдела М. М. Степанов — на 10-м. Они рассказали об отмене обязательных поставок и натуроплаты за работы МТС, о новых условиях заготовок сельскохозяйственных продуктов и призвали шахтеров к высокопроизводительному труду, снижению себестоимости добываемого топлива.

Однако единого дня политической информации еще не получилось. Начальник шахты М. С. Ковальчук свою беседу с понедельника перенес почему-то на вторник. Редактор шахтной многотиражной газеты Е. И. Козакова «не успела» подготовиться к проведению беседы.

Приложения шахтной многотиражки

Вышел очередной — девятый номер ежедневной сатирической стенной газеты «Зоркий» — приложение к многотиражке «За уголь», выпускаемой на шахте «Пионерка». «Зоркий» сообщает о знаменательных событиях, критикует нерадивых шахтеров. Стенная газета делается руками рабкоров. В нее пишут многие горняки.

Начало выходить и второе приложение многотиражки «За уголь» — общешахтная радиогазета. Она выпускается два раза в неделю — по вторникам и пятницам. Выпуски радиогазеты слушаются в раскомандировке шахты, на всех нарядах.

«КУЗБАСС»
2 стр. 4 июля 1958 г.

Больше внимания заочному и вечернему обучению!

В тесной связи с производством

При Кузнецком машиностроительном заводе в 1952 году был организован вечерний горномашиностроительный техникум. Шестилетний опыт работы нашего учебного заведения показал, что тесное содружество техникума и завода успешно решает важнейшую задачу подготовки высококвалифицированных кадров. В наших условиях учёба и труд на производстве неразрывны.

В техникуме обучаются 220 человек, из них 170 рабочих-машиностроителей. Отрадно отметить, что передовики производства, как правило, являются отличниками учебы. Настойчиво работают над собой тт. Юрьев, Мантель, Шиманский, Смирнов и другие. Надо сказать, что руководители цехов внимательно относятся к просьбам техникума, создают рабочим условия для нормальной учебы.

Вечерний техникум — детище и гордость завода. Занятия в нем ведут опытные инженеры, руководители цехов, хорошо знающие производство, и квалифицированные преподаватели.

Большую помощь оказывают нам работники ведущих отделов завода: главного технолога и главного конструктора. Темы проектных заданий составляются, исходя из учета профиля работы учащегося. Готовя дипломные работы, учащиеся подбирают и критически используют при расчетах справочные и заводские материалы, с учетом достижений новейшей технологии передовых предприятий.

Государственная квалификационная комиссия, работающая под председательством директора Кузнецкого машиностроительного завода т. Фролова, в последние годы выпустила 57 молодых техников для машиностроительной промышленности. Многие из выпускников защитили дипломные работы на «отлично» и «хорошо». На заседаниях комиссии обычно присутствуют рабочие и инженерно-технические работники цехов и отделов, специалисты производства. Это особенно повышает ответственность техникума за качество выпускаемых специалистов.

Надо сказать, что дирекция завода внимательно относится к выпускникам, назначает отдельных молодых специалистов на более ответственную работу. Так, молодой техник т. Евсиков успешно выполняет работу заместителя начальника механического цеха, другие специалисты являются начальниками участков, старшими мастерами и технологами.

Кузнецкий вечерний техникум является единственным учебным заведением в Сталинске, которое выросло и окрепло среди заводских корпусов. Вызывает недоумение, почему Кемеровский совнархоз в своем перспективном плане до предела сократил набор учащихся в наш техникум и тем самым ограничил возможности трудящихся Сталинска повышать свою деловую квалификацию. Мне кажется, нельзя считать нормальным, когда горные техникумы готовят многоотраслевых специалистов, даже и машиностроителей. Специализация техникумов, расширение вечернего образования, тесное содружество учебных заведений с производством имеют большое значение в решении задач, поставленных майским Пленумом ЦК КПСС.

В. ГЛУХОВЦЕВ,
директор Кузнецкого вечернего машиностроительного техникума.

Подготовка кадров требует заботы

XIII с'езд комсомола призвал молодежь, оканчивающую среднюю школу, идти работать в промышленность и сельское хозяйство, а техническое образование получать без отрыва от производства, обучаясь заочно или по вечерам. При этом число учащихся и студентов, обучающихся в вечерних и заочных учебных заведениях, должно расти быстрее, чем в стационарных.

Подготовка специалистов без отрыва от производства — дело нелегкое, требующее большой заботы и внимания к обучающимся.

Заочное отделение при Прокопьевском горном техникуме существует всего пять лет. За это время накопился некоторый опыт работы.

В 1957 году защитили дипломы 11 учащихся-заочников, сейчас еще 17 человек заканчивают учебу на нашем заочном отделении. Среди них есть и кадровые шахтеры. 27 лет проработал в шахте Алексей Ильич Хоробрых, свою трудовую деятельность он начал простым рабочим, а в настоящее время работает главным механиком одной из шахт треста «Забайкалуголь».

Оканчивают техникум электрослесарь шахты № 5-6 треста «Прокопьевскуголь» М. М. Геращенко, гидрозакладчик шахты «Маганак» треста «Сталинуголь» Р. А. Зирин, нормировщик Грамотеинского шахтоуправления П. М. Бабухин, электрослесарь А. М. Тушич и другие.

Слесарь-монтажник шахты «Зиминка-3-4» треста «Прокопьевскуголь» П. М. Какичев в течение одного учебного года сдал экзамены за третий и четвертый курсы по всем предметам на «хорошо» и «отлично», сейчас он успешно сдает экзамены за пятый курс, после чего будет направлен на преддипломную практику.

Всего заочно обучается свыше 250 человек, работающих на предприятиях угольной промышленности различных районов страны.

Техникум оказывает учащимся-заочникам методическую помощь. По возможности мы обеспечиваем их учебной литературой. Систематически проводятся устные и письменные консультации. Во время экзаменационной сессии заочники имеют возможность принимать участие в лабораторных и практических занятиях в кабинетах и лабораториях техникума, слушать лекции опытных преподавателей. Не случайно поэтому успеваемость учащихся-заочников, вызванных на сессию, почти стопроцентная, большинство сдает экзамены на «хорошо» и «отлично».

Но серьезным недостатком в работе заочного отделения является большой отсев учащихся. Главная причина этого — слабая общеобразовательная подготовка поступающих или большой перерыв в учебе. Иной не может самостоятельно выполнить задание по математике, помочь на месте некому, поэтому на сессию его не вызывают, и он оставляет учебу. Вот тут-то и нужна серьезная помощь общественных организаций, администрации предприятий. Можно было бы за счет средств, отпускаемых на учебно-курсовые мероприятия, организовать на местах консультации по ряду учебных дисциплин: русскому языку, математике, физике, химии. А на местах подчас и элементарных условий не создают.

В марте и апреле этого года наше заочное отделение обратилось к секретарям партийных организаций предприятий и учреждений с просьбой выяснить причины отставания в учебе учащихся-заочников.

На наш запрос секретарь партийной организации шахты «Чертинская-1» А. Крупко, например, сообщил, что учащийся-заочник А. Л. Нестеров запустил выполнение контрольных работ, но заверил секретаря партийной организации, что в дальнейшем он будет выполнять учебный план. На летнюю экзаменационную сессию А. Л. Нестеров получил вызов.

Но большинство секретарей парторганизаций не дали никакого ответа. А им было о ком проявить беспокойство. М. В. Лозовский, начальник участка шахты № 13 треста «Киселевскуголь», поступил учиться в 1954 году, но до сих пор не кончил первого курса. А. М. Мясников, горный мастер на шахте «Чертинская-2-3» треста «Беловуголь», третий год числится на первом курсе. Начальник участка Бачатского угольного разреза М. И. Демьянов за три года учебы на заочном отделении сдал только три предмета, а с февраля 1957 года вообще перестал учиться. П. Г. Соболев, секретарь партийной организации Грамотеинского шахтоуправления, за три года, прошедших после поступления в техникум, сдал один экзамен.

Таких примеров, к сожалению, очень много. Их было бы куда меньше, если бы общественные организации и руководители предприятий считали своим долгом заботиться об учебе своих товарищей, помогать им, а если надо — и критиковать.

Отделу кадров и учебных заведений Кемеровского совнархоза необходимо совместно с директорами техникумов, институтов и руководителями хозяйственных организаций глубоко изучить состояние сети вечернего и заочного обучения в области. Нужно наметить конкретные мероприятия, чтобы изжить серьезные недостатки, и в том числе принять меры против отсева учащихся.

Поднять всех практиков до уровня техников и инженеров — такова задача учебных заведений области.

С. СЕРГОВСКИЙ,
заведующий заочным отделением Прокопьевского горного техникума.

Странное равнодушие

Четыре года назад по инициативе комсомольцев шахты «Полысаевская-2» в соцгородке была открыта вечерняя школа для взрослых.

В 1955 году в школу поступил Петр Осипов. Началась упорная борьба уже зрелого человека за знания. Шахта и школа стали одинаково дороги для него. Теперь он уже закончил восьмой класс. Умело совмещают учебу с работой на производстве шахтеры Гелюта, Плетенев, Сапрыгин, Редькин, Зозуля. При сдаче экзамена на аттестат зрелости по истории СССР глубокие, прочные знания показали тт. Парыгин, Козлов, Конягин.

Нелегко совмещать труд шахтера с учебой, и не все смогли преодолеть эту трудность. Крупным недостатком в работе школы является отсев учащихся. Прекратить его можно, если не только школа, но и предприятие будет заботиться о тех, кто работает и учится.

На шахте «Полысаевская-2» многие молодые рабочие не имеют семилетнего и среднего образования. Беспокоит ли это администрацию, комитет ВЛКСМ и шахтком? Некоторые начальники участков заявляют: «Учеба — это личное дело каждого». Разве это правильно? Нам кажется странным, что руководство шахты не знает о работе нашей школы. В этом году никто из администрации к нам не заглядывал. Вопросы учебно-воспитательной работы школы ни разу не ставились ни на заседании комитета ВЛКСМ, ни на партийных собраниях. В этом году комплектование школы должна проводить специальная комиссия совместно с учителями. Ей надлежит затем осуществлять контроль за посещаемостью и бороться за создание благоприятных условий для учащейся молодежи. По-моему, и секретарь партбюро шахты т. Голосов должен включиться в это дело, знать запросы и нужды всей учащейся молодежи.

Вероятно, на низкую посещаемость нашей школы сказывается и другое обстоятельство. Уж в очень неприглядном помещении приходится заниматься. В школе нет учебных кабинетов, из-за отсутствия классов мы ограничиваем прием учащихся. В одном коридоре со школой расположены почта и сберкасса, посетители этих учреждений приносят с улицы грязь, создают большие неудобства. Решение горисполкома о занятии всего этажа под школу вынесено еще в 1956 году, но начальник шахты т. Агеев не торопится его выполнять.

Е. Артемьева,
директор школы рабочей молодежи № 5.
г. Ленинск-Кузнецкий.

◆ ○ ◆

СНИМИТЕ ЗАМОК!

При кирпичном заводе строящейся ГРЭС в Мысках есть хороший клуб. В нем — зрительный зал, бильярдная, библиотека. Но в последнее время его здание находится на замке, ключ от которого заведующий носит в кармане и никому не дает. После работы люди собираются у клуба и ждут, когда заведующий смилостивится и откроет двери.

Есть здесь правление клуба, профсоюзный комитет, парторганизация, но никто пока не призвал к порядку строптивого заведующего. Правление существует лишь для того, чтобы ходить бесплатно на киносеансы. За апрель и май ни отдел культуры горисполкома, ни горком КПСС не провели ни одной лекции, ни одной беседы. Недавно отдел культуры даже отобрал у нас киноаппарат и отозвал киномеханика т. Богданову. Теперь даже кинокартины не демонстрируют.

А. Куликов.

Партком треста ослабил работу

Коллектив треста «Сталинскпромстрой» нынче несколько лучше, чем в прошлом году, сооружает промышленные об'екты. Тем не менее пятимесячный план здесь выполнен только на 95 процентов. Особенно тревожное положение создалось на таких важнейших об'ектах, как Западносибирский металлургический завод, 7-я и 8-я коксовые батареи и пятая доменная печь Кузнецкого комбината. На Антоновской площадке, например, с начала года освоено только 26,5 процента ассигнованных средств.

Недопустимо плохо осуществляет площадку трест «Востокгидроспецстрой». На строительстве коксовых батарей медленно ведутся земляные работы. Чтобы приготовить площадку под восьмую батарею, нужно вывозить в сутки до двух тысяч кубометров земли, а трест «Востокгидроспецстрой» вывозит наполовину меньше. Часть вины за это ложится на Кемеровский совнархоз, который не обеспечивает трест достаточным количеством самосвалов. Кроме того, работы здесь ведутся без проекта, что приводит к неудовлетворительному использованию техники и рабочей силы.

В отставании строительных работ на пятой домне во многом повинен заказчик — Кузнецкий металлургический комбинат, от которого до сих пор не получена техническая документация.

Но особенно угрожающее положение создалось на строительстве производственной базы, где за 5 месяцев недовыполнено работ на 5 миллионов рублей.

В тресте очень плохо используется богатейшая строительная техника. Так, 9 смонтированных башенных кранов бездействуют с начала года, бульдозеры простаивают до трети рабочего времени, в то время как 13 процентов земляных работ производится вручную.

Как все это могло случиться? На пленуме Сталинского горкома партии, обсудившем доклад секретаря парткома треста т. Бабкова «О работе партийного комитета», вскрылись очень серьезные недостатки как в руководстве со стороны администрации, так и в постановке организационно-партийной и массово-политической работы среди строителей.

Партийный комитет треста дважды в этом году обсуждал вопрос о строительстве собственной производственной базы, но не пред'явил нужной требовательности к управляющему трестом т. Сыцко и главному инженеру т. Калашникову. Они давали много обещаний, а положение дел не поправили. В результате коллектив строительного управления № 12 (начальник т. Чурбаков, секретарь парторганизации Гриськин) на об'ектах производственной базы пятимесячный план выполнил только на 68 процентов, допустив удорожание строительных работ на 41 процент.

Партийный комитет плохо занимался вопросами роста рядов парторганизаций, укреплением партийной дисциплины, деятельностью агитколлектива.

Пленум принял решение, направленное на улучшение работы парткома строительного треста.

(Корр. «Кузбасса»).

Наша световая газета

Коллектив шахты имени 7 ноября стремится добывать как можно больше высококачественного угля.

За пять месяцев этого года предприятие дало сверх плана 32.560 тонн топлива. Непрерывно растет производительность труда рабочих, улучшаются все другие технико-экономические показатели.

Партийная организация шахты использует разнообразные формы, чтобы поднять активность горняков: рабочие собрания, производственные совещания, беседы агитаторов, лекции. Важная роль принадлежит нашей стенной печати и особенно световой газете «За уголь», которая регулярно выпускается вот уже пятый год. Она рассказывает о борьбе за выполнение государственного плана, показывает лучших производственников, вскрывает недостатки, критикует нарушителей трудовой и производственной дисциплины, правил безопасности и общественного порядка. Большое место в газете отводится вопросам быта, работе столовой и поликлиники. Световая газета завоевала любовь и уважение трудящихся, ее с большим интересом смотрят на нарядах в раскомандировочной, в Доме культуры имени В. И. Ленина. Хорошие отзывы и высокую оценку получила она на семинаре секретарей партийных организаций города.

Как мы организовали выпуск световой газеты, как она готовится и оформляется?

Важное значение имеет подбор редколлегии. В нашей световой газете «За уголь» редколлегия состоит из 9 человек, возглавляет ее молодой инженер комсомолец А. Т. Пучков. В редколлегию также входят художник В. А. Пенкин, фотографы-любители рабочие В. Г. Акинин, А. И. Виллер, работник Дома культуры В. Я. Щелгачев, баянист В. Ф. Тарасов, молодые специалисты — техники В. И. Черкунов, П. С. Царегородцев. Для оформления выпусков газеты мы привлекаем участников художественной самодеятельности, которые сопровождают отдельные сюжеты пением частушек, составленных местными сатириками тт. Тарасовым и Щелгачевым.

Редколлегия планирует свою работу с таким расчетом, чтобы выступления газеты поддерживали мероприятия, осуществляемые партийной и другими общественными организациями. План утверждается на партийном бюро.

Приступая к подготовке очередного номера, члены редколлегии распределяют обязанности. Собрав нужный материал, редколлегия его обрабатывает: готовит небольшую передовую, редактирует тексты корреспонденций о лучших людях, бригадах, участках. Для сатирического раздела составляются куплеты к карикатурам. Когда такая черновая работа сделана, приступают к записи текста на пленку магнитофона.

Раньше записывали голос одного ведущего, обычно мужской. На семинаре секретарей парторганизаций города нам подсказали, что лучше мужской голос чередовать с женским. Это замечание мы учли, и сейчас текст читают двое. Когда запись произведена и сверена с кадрами, световая газета считается готовой.

Каждый выпуск газеты рассчитан на 20—25 минут. Газета выходит два, иногда три раза в месяц.

Если выпуск номера задерживается, на нарядах и собраниях спрашивают: «В чем дело, что случилось?». Так привыкли на шахте к световой газете.

В начале этого года газета откликнулась на призыв коллектива шахты «Тайбинская», начавшего поход за повышение производственной культуры и чистоты в горных выработках. Этому были посвящены передовая и ряд материалов. Прошло немного времени — и редколлегия решила проверить, как же на шахте наводится порядок. Совместно с комитетом ВЛКСМ она организовала рейд. В результате такой проверки был собран большой и ценный материал. В об'ектив фотоаппарата рейдовой бригады попали гора металлических стружек у механического цеха, неисправное оборудование, разбросанное как попало по всей его территории, валяющиеся в беспорядке у 23-го уклона металлические стойки, крепежный лес.

Эти снимки с указанием фамилий виновников были использованы в газете. Начальник шахты В. П. Парахин собрал совещание начальников и механиков участков, цехов, отделов. Здесь были установлены конкретные сроки для наведения порядка, а виновных в захламленности строго наказали. В результате за 10 дней был наведен порядок.

Другой пример. Регулярно один раз в квартал в поселке шахты проводится конференция покупателей, на которой отчитываются заведующие магазинами, буфетами, столовой, выступает председатель комиссии рабочего контроля при шахткоме профсоюза. Таким конференциям мы посвящаем специальные номера световой газеты. Их готовят рейдовые бригады из числа членов редколлегии и комиссии рабочего контроля.

Особое внимание зрителей нашей газеты привлекает сатирический раздел. Здесь помещаются фельетоны о нарушителях трудовой и производственной дисциплины и общественного порядка.

Световая газета играет большую роль в воспитании коллектива. Тот, кто попал на ее экран, становится предметом обсуждения на участке, в цехе, в клубе. Под влиянием газеты некоторые шахтеры перестали выпивать, лучше ведут себя в семье.

Рабочий Цензяневский в прошлом году появлялся в общественных местах в нетрезвом виде, сквернословил, учинял драки. Недостойно он вел себя и дома. Карикатура на Цензяневского и частушки к ней появились в одном из номеров. Его поведение обсудили на участке. И т. Цензяневский понял, что коллектив не одобряет его поступков. Он стал вести себя так, как подобает советскому молодому человеку. Через некоторое время его мать пришла в комитет ВЛКСМ и поблагодарила общественность за перевоспитание сына. Подобных примеров десятки.

Световая газета отводит место воспитанию детей в семье, поведению их на улице и в общественных местах. Этому был посвящен специальный номер, он демонстрировался на собрании женщин, на котором присутствовало около 500 человек. Удалось заснять на пленку тех детей, которые, выйдя из школы, стоят за углом и раскуривают папиросы, в сквере играют в карты, бегут из магазина с бутылкой водки для отца.

Световую газету мы готовим и показываем не только для своего коллектива, но и для подшефного колхоза имени Свердлова. Мы посылаем в деревню бригаду из членов редколлегии и партийно-профсоюзного актива для сбора материала. На следующий день после их возвращения газета направляется в колхоз вместе с агитбригадой. Несколько таких газет мы показали в прошлом году, два выпуска — в нынешнем. Один из них был посвящен организации зимовки скота, другой — подготовке к весеннему севу. Готовится выпуск, посвященный организации ухода за посевами кукурузы.

Наши подшефные хорошо принимают световую газету и высказывают просьбу, чтобы для колхоза она выпускалась чаще.

Выпуск световой газеты — нелегкое дело, но оно себя оправдывает. Газета помогает лучше видеть запросы, нужды, заботы шахтеров.

Понятно, что в работе редколлегии есть много недостатков. Партийное бюро принимает все меры к тому, чтобы сделать световую газету еще более конкретной, целеустремленной, интересной.

Н. ЕВСТРАТОВ,
секретарь партбюро шахты имени 7 ноября.

В инструментальном цехе Киселевского машиностроительного завода образцы труда показывает фрезеровщик Николай Дмитриевич Лепехин. Делая самые сложные работы, он перевыполняет задания в три — четыре раза.

Фото **Э. Лобыкина.**

Спасибо за помощь

На Всесоюзном совещании хлопководов, состоявшемся в Москве, работники сельского хозяйства Киргизской ССР приняли на себя новые, повышенные обязательства по увеличению производства хлопчатника.

Нынешняя весна в Киргизии выдалась неблагоприятная. Плохие метеорологические условия особенно отрицательно сказались на росте всходов сахарной свеклы и на развитии хлопчатника. Создались определенные трудности в выращивании этих культур. Потребовалась дополнительная подкормка растений аммиачной селитрой.

«Киргизглавсельснаб» обратился к коллективу Кемеровского азотнотукового завода с просьбой ускорить отгрузку аммиачной селитры по фондам, предусмотренным на июнь—июль 1958 года. Отзывчивые на помощь сибиряки не заставили ждать долго ответа на нашу просьбу. Завод сумел отгрузить вовремя и в достаточном количестве аммиачной селитры, столь необходимой в наших колхозах и совхозах.

Кемеровский азотнотуковый завод на протяжении всех двадцати лет своего существования снабжает хлопководческие хозяйства аммиачной селитрой.

Спасибо вам, дорогие товарищи, за эту помощь!

В. НЕФЕДОВ,
старший агроном «Киргизглавсельснаба»

Заложена новая шахта

Коллектив Киселевского стройуправления треста «Прокопьевскшахтострой» приступил к сооружению новой шахты «Карагайлинская-1-2». Она возводится в 25 километрах от Киселевска. Проектная мощность шахты — 1,5 млн. тонн угля в год.

Сейчас на площадке ведутся подготовительные работы.

Несколько дней назад строители начали проходку шеек скипового и клетевого стволов будущей шахты. Новое предприятие вступит в эксплуатацию в 1961 году.

Бесцеховую структуру производства—на заводы Кузбасса

Кемеровский совнархоз уделяет много внимания улучшению структуры управления производством и высвобождению управленческого персонала. Достаточно сказать, что общая численность этого аппарата на предприятиях совнархоза уменьшилась почти на 2 тысячи человек, а фонд зарплаты — более чем на 19 млн. рублей в год. Но сделано еще далеко не все.

Одним из важнейших путей дальнейшего совершенствования аппарата, ликвидации излишних, параллельно действующих звеньев является организация бесцехового управления производством на мелких и средних предприятиях.

Бесцеховая структура производства требует осуществления ряда организационно-технических мероприятий, при которых происходят коренные изменения в управлении предприятием. Внедрению новой структуры предшествуют создание предметно-замкнутых производственных участков, перестройка планирования и обслуживающих служб, упрощение документации и учета.

Все функции технической подготовки производства, планирования, снабжения, контроля и учета производства централизуются в отделах заводоуправления. На производственном участке весь управленческий аппарат, за исключением диспетчера, ликвидируется.

Основной структурной частью предприятия становится производственный участок, а его единственным полноправным руководителем — мастер.

Эта система создает все условия для повышения роли мастера на производстве. Ему предоставляется право приема и увольнения рабочих (по согласованию с завкомом), поощрения и премирования передовиков за счет специального фонда мастера.

Управление машиностроительной промышленности совнархоза, изучив опыт передовых предприятий Московского и Ленинградского совнархозов, предложило ряду заводов разработать предложения с расчетом экономической эффективности бесцеховой структуры производства.

Кемеровский метизный завод (директор т. Савостин) разработал такие предложения. Они широко обсуждены с инженерно-техническими работниками и общественными организациями завода. Новая структура управления метизного завода предусматривает ликвидацию 8 цехов. Вместо них создаются 7 предметно-замкнутых производственных участков. Из 9 отделов заводоуправления остаются 6. В результате управленческий аппарат завода уменьшается на 18 процентов, а экономия фонда зарплаты составит 17 процентов. Характерно, что основное уменьшение управленческого аппарата произошло за счет следующих категорий: служащих — на 37 проц. и административно-управленческого персонала — на 22 проц.

В планово-производственном отделе об'единены функции отдела кадров, отдела труда и заработной платы. На него возложена теперь и ответственность за нормирование работы на производственных участках. Мастер освобожден от несвойственных ему функций. Конструкторско-технологический и планово-производственный отделы завода укрепляются опытными работниками. Они должны обеспечить производственные участки технологическими и нормировочными картами, месячными планами, лимитными картами на материалы, сменными заданиями и «планами-отчетами». Даже наряды мастер не выписывает — они заменены сменными заданиями с начислением по ним зарплаты. Ликвидируется цеховой табельный учет. Он заменен централизованным заводским с применением автоматического часового механизма. Весь бухгалтерский учет концентрируется в бухгалтерии заводоуправления.

Все эти мероприятия направлены на дальнейшее уменьшение цеховых и общезаводских расходов, а значит, и на дальнейшее снижение себестоимости продукции. Известно, что удельный вес этих расходов в себестоимости превышает 20 проц.

Инициатива Кемеровского метизного завода одобрена управлением машиностроительной промышленности. Завод переведен на новую, прогрессивную структуру управления производством.

В настоящее время ведут подготовку к переходу на бесцеховую структуру управления заводы «Стройманш», авторемонтный и др. Они имеют все возможности сократить управленческий аппарат и снизить себестоимость продукции.

Есть в этом деле и нерешенные вопросы. Так, например, при переходе на бесцеховую структуру управления цеховые расходы перестают уже быть таковыми, они становятся общезаводскими. Однако финансовые органы отстают от жизни и не вносят предложений о внесении необходимых изменений в бухгалтерский отчетный план.

И. ЕРМАК,
начальник машиностроительного управления совнархоза.

По следам неопубликованных писем

От участников художественной самодеятельности поступили сигналы о том, что в Доме культуры Рудничного района художественный совет бездействует, работа кружков организована плохо, директор Дома культуры т. Ефимов обращает внимание только лишь на организацию платных киносеансов, причем нередко является на работу в нетрезвом виде.

Зав. отделом пропаганды и агитации Рудничного райкома КПСС т. Кособуцкий сообщил редакции о принятых по этим сигналам мерах.

Совместно с Кемеровским горкомом профсоюза рабочих угольной промышленности проведено совещание работников Дома культуры шахтеров, на котором подробно обсудили недостатки в проведении культурно-массовой работы и наметили пути их устранения.

24 июня президиум горкома профсоюза заслушал отчет директора Дома культуры о его работе. Ефимову Ф. В. об'явлен выговор с предупреждением.

☆ ☆ ☆

Председатель колхоза имени Димитрова, Крапивинского района, Г. Скиденко при сооружении своего дома произвел незаконные операции с лесоматериалами. Об этом был поставлен в известность райком КПСС.

Секретарь Крапивинского райкома КПСС т. Шахов сообщил редакции, что Г. Скиденко на отчетно-выборном собрании от должности председателя колхоза освобожден.

Новый состав правления колхоза пред'явил иск Г. Скиденко о возмещении убытков, нанесенных колхозу.

Зарубежные новости

Монголия за 37 лет народной власти

УЛАН-БАТОР, 2 июля. (ТАСС). Монгольский народ с большим под'емом готовится отметить 37-ю годовщину народной революции, исполняющуюся 11 июля. Эту знаменательную дату трудящиеся встречают новыми производственными достижениями, дальнейшим развертыванием социалистического соревнования за успешное выполнение решений XIII с'езда Монгольской народно-революционной партии.

Сегодня в газете «Унэн» опубликована редакционная статья, в которой приведены данные, характеризующие успехи страны в социалистическом строительстве. В статье подчеркивается, что за годы народной власти создана современная промышленность, успешно осуществляется социалистическое преобразование сельского хозяйства. За минувшие 37 лет возникли такие отрасли производства, как нефтяная, энергетическая, горнорудная и угольная промышленность, предприятия по переработке продукции животноводства. Сейчас 51 процент всей промышленной продукции, выпускаемой в стране, приходится на долю тяжелой промышленности. Только за последнее пятилетие об'ем валовой продукции промышленности возрос на 69 процентов.

В два с половиной раза увеличилось за годы народной власти поголовье скота. Ныне 25 процентов всего поголовья приходится на социалистический сектор.

В стране произошла культурная революция. Ликвидирована неграмотность взрослого населения. Большая работа проведена в области народного здравоохранения. Среднегодовой прирост населения за последние пять лет составил 2 процента, а смертность за это же время снизилась в пять раз.

История развития Монгольской Народной Республики, подчеркивается в статье, является блестящим подтверждением гениального учения великого Ленина о том, что отсталые страны могут с помощью победившего пролетариата передовых стран перейти к социалистическому строю и через определенные ступени развития — к коммунизму, минуя капиталистическую стадию развития. Это учение Ленина, пишет «Унэн», осветило путь монгольскому народу и является непобедимым оружием в его руках.

По пересмотренному плану

ПЕКИН, 2 июля. (ТАСС). Как передает агентство Синьхуа, вчера в Цзинани началось строительство металлургического комбината.

Комбинат — один из крупнейших об'ектов капитального строительства провинции Шаньдун во второй пятилетке. По первоначальному плану комбинат намечалось построить во второй половине 1961 года с годовой производственной мощностью в 300 тысяч тонн стали, 350 тысяч тонн чугуна, 250 тысяч тонн проката и 500 тысяч тонн кокса. Однако, вдохновленные генеральной линией коммунистической партии, строители пересмотрели план и решили без дополнительных капиталовложений, досрочно в основном завершить строительство комбината в первой половине 1960 года и во второй половине того же года полностью сдать его в эксплуатацию. По новому плану комбинат будет выпускать 600 тысяч тонн стали, 900 тысяч тонн чугуна, 500 тысяч тонн проката и 1.200 тысяч тонн кокса. Строители комбината, совершенствуя в дальнейшем технологию и путем некоторого увеличения капиталовложений, решили довести производство стальных слитков до миллиона тонн, а чугуна — до 1.200 тысяч тонн.

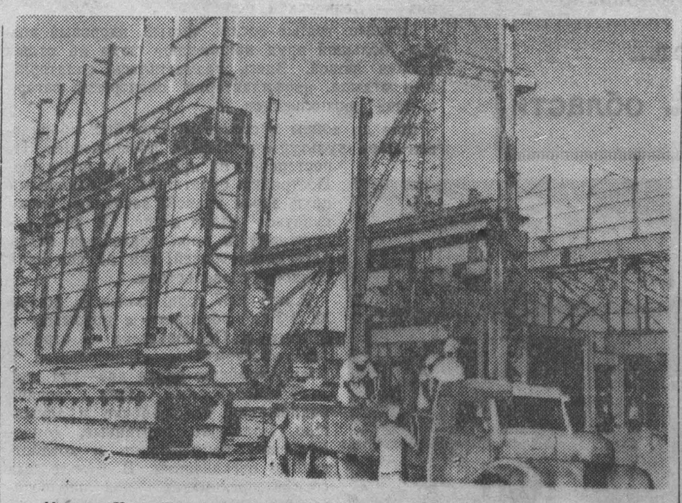

Индия. На строительстве металлургического завода в Бхилаи, сооружаемого при помощи Советского Союза.

НА СНИМКЕ: строительство мартеновского цеха.

Фотохроника ТАСС.

На сессии Экономического и Социального Совета ООН

ЖЕНЕВА, 3 июля. (ТАСС). Вчера на сессии Экономического и Социального Совета ООН работали комитеты. На утреннем заседании Экономического комитета обсуждался доклад Статистической комиссии ООН. В прениях выступили представители 10 стран, в том числе советский делегат. Комитет одобрил принятую ранее Статистической комиссией резолюцию о проведении в 1963 году Всемирной промышленной переписи.

На вечернем заседании Экономического комитета началось обсуждение годовых докладов региональных экономических комиссий. Выступили исполнительные секретари трех региональных экономических комиссий — для Европы, для Латинской Америки, для Азии и Дальнего Востока. Исполнительный секретарь Экономической комиссии ООН для Европы (ЕЭК) Туомиоя остановился на работе 13-й сессии ЕЭК, состоявшейся в апреле 1958 года.

Он остановился, в частности, на внесенном советской делегацией на этой сессии предложении относительно созыва конференции на уровне министров по вопросам развития торговли между странами, участвующими в работе ЕЭК. Дверь остается открытой, отметил Туомиоя, и к этому предложению можно будет вернуться на ближайшей сессии комиссии.

Туомиоя обратил внимание делегатов на резолюцию о деятельности комитета ЕЭК по развитию внешней торговли, в которой подчеркивается необходимость решения актуальных проблем, стоящих перед европейскими странами в области внешней торговли.

В прениях выступили представители Мексики, Чили, Бразилии, Англии, США, Голландии и Югославии.

Делегат США выступил против внесенного Бразилией, Чили, Мексикой, Голландией и Югославией предложения о том, чтобы региональные экономические комиссии занимались социальными аспектами проблемы экономического развития, а также против предложения Польши о развитии сотрудничества между региональными комиссиями.

В Социальном комитете началось обсуждение доклада Комиссии ООН по вопросу о положении женщин и содержащихся в нем резолюций о политических правах женщин, о праве женщин на пенсии и других.

Советские воины отбывают на родину

БУХАРЕСТ, 2 июля. (ТАСС). Любовь, дружбу и признательность выражают трудящиеся Румынии в последних прощальных встречах с советскими воинами, отбывающими на родину.

В эти дни повсюду, где расположены советские войска, состоялись дружеские встречи трудящихся и румынских военнослужащих с советскими солдатами. Чтя память румынских и советских воинов, погибших в совместной борьбе за освобождение Румынии от гитлеризма, участники встречи возлагали венки к подножиям памятников.

Вчера в городе Тимишоаре состоялся многолюдный митинг, посвященный проводам советских войск.

Выступивший на митинге кандидат в члены ЦК Румынской рабочей партии первый секретарь Тимишоарского обкома партии Исак Мартин передал братский привет военнослужащим славной Советской Армии.

В эти дни, сказал он, когда вы возвращаетесь на родину, мы завеpяем братский советский народ, его правительство, славную КПСС в том, что приложим все силы для укрепления нерушимой дружбы между нами в общей борьбе за мир и социализм.

На митинге выступил также генерал-майор Советской Армии Г. Н. Кудрявцев.

После митинга советские солдаты направились на вокзал. На всем пути следования их провожали тысячи трудящихся, забрасывая цветами, обмениваясь адресами, подарками, сувенирами. Пионеры дарили им фотографии с видами города, свои пионерские галстуки. На перроне были организованы песни и танцы, в которых приняли участие и население, и воины Советской Армии.

На днях теплая прощальная встреча состоялась также во Дворце спорта города Констанца.

Прощальные встречи и митинги являются ярким свидетельством нерушимой дружбы братского румынского и советского народов.

Военные действия в Алжире

ПАРИЖ, 2 июля. (ТАСС). Ни на один день не утихают в Алжире бои между французскими войсками и отрядами Алжирской национально-освободительной армии. За последнее время, по сообщениям французской печати, произошли упорные столкновения в горном районе Орес, на юге департамента Константина, а также близ Тлемсена и около Тизи-Узу (в департаменте Оран). В этих боях французское командование широко применяет авиацию. Во время одной из военных операций столкнулись в воздухе вертолет и истребитель, погибло 11 членов экипажа.

Большую активность проявляют алжирские партизаны. За последнюю декаду они пустили под откос поезд на линии Оран—Алжир и грузовой состав в 20 километрах от Блиды. За этот же период партизаны неоднократно обстреливали военные грузовики и французские военные отряды. 1 июля произошел сильный взрыв на одной из главных площадей города Алжира.

В официальном коммюнике, опубликованном командованием французских войск в Алжире, указывается, что за период с 22 по 29 июня повстанцы потеряли в боях 613 человек убитыми. О потерях французских войск не сообщается.

Военные власти Алжира продолжают репрессии против участников национально-освободительного движения. На днях военный трибунал города Алжир приговорил двух алжирцев к смертной казни, три смертных приговора вынес военный трибунал города Бона.

Репрессиям подвергаются также алжирцы, живущие во Франции. Префект парижской полиции Папон об'явил, что в Париже и его пригородах Булонь, Нантер и Пюто силами полиции и жандармерии проводятся периодические облавы на алжирцев с целью «проверки личности».

Продолжение войны в Алжире вызывает протесты многих французских общественных деятелей и различных демократических организаций страны. Газета «Юманите» сообщает сегодня, что 38 видных общественных деятелей, в том числе Клод Бурдэ, Жан-Мари Доменах, Леон Фейкс, Жак Мадоль, адмирал Мулек, Андрэ Филипп и др. опубликовали заявление с требованием немедленно начать переговоры в Алжире с целью установления там мира.

Сформирование нового правительства Италии

РИМ, 2 июля. (ТАСС). В связи с выборами нового парламента и уходом в отставку прежнего правительства секретарю христианско-демократической партии Фанфани было предложено сформировать новое правительство Италии.

По сообщению печати, вчера вечером Фанфани посетил президента Итальянской республики Гронки и представил ему список членов нового правительства, состоящего из представителей христианско-демократической и социал-демократической партий. Основные министерские посты в сформированном правительстве занимают члены христианско-демократической партии. В состав кабинета входят также четыре представителя от социал-демократической партии.

Председатель совета министров и министр иностранных дел нового правительства Италии — Фанфани (христианский демократ). В ближайшее время новый состав правительства будет передан на одобрение парламента.

Дорогу пластмассам в овощеводство Сибири!

15 июня этого года в газете «Сельское хозяйство» опубликована статья «Пластические массы в сельское хозяйство», которая была иллюстрирована двумя снимками: на первом показаны парники с полиамидной пленкой, на втором — полиэтиленовые трубы для подачи теплого воздуха в теплице колхоза «Заветы Ленина», расположенного в 15 км от областного центра Кузбасса.

Между прочим, автор статьи ни словом не обмолвился о том, кто же сделал эти парники и теплицу в сибирском колхозе, кто открывает здесь путь в овощеводство пластическим массам. Нам хочется восполнить этот пробел и рассказать о новых делах широко известного кузбассовцам новатора-овощевода, младшего научного сотрудника научно-исследовательского института овощного хозяйства Российской Федерации инженера Хасби Агубекировича Есиева.

Двенадцать лет назад Х. А. Есиев работал инженером-электриком на строительных площадках Кемерова. В лютые сибирские морозы ему приходилось обеспечивать электрообогрев сооружений и материалов. И вот, наблюдая, как клубился парок над землей под воздействием тока, он решил испытать влияние электричества на растения. Начал с простого: принес в комнату ящик с землей, посадил семена, затем сделал электроды и подключил ток; через несколько дней показались всходы огурцов, — стало быть, электричество в земле не убивает ростков. Тогда Есиев сделал парник под окнами конторы «Сельэлектро», где он в ту пору работал главным инженером. Опыт удался. В конце мая были получены первые «электрические» огурцы. Еще полвека назад ученые установили тесную связь между жизнью клетки и электрическими токами, но никому не удавалось заставить электричество влиять на растение и получать практические результаты. Инженер Есиев задался целью узнать: что родит земля под током?

Свои опыты он перенес в пригородный колхоз имени Сталина. Здесь, на солнечном пригорке, Хасби Агубекирович своими руками сделал первый электрический парник и через два года добился невиданных результатов. С помощью электричества и питательных кубиков колхоз собрал с площади в полтора гектара столько помидоров, сколько их собрали в этот год все остальные сельхозартели Кемеровского района с площади 50 га.

Электропарники Есиева нашли признание у овощеводов нашей страны, особенно в индустриальных и северных районах, где не хватает навоза или тепла. Хотя парники с электродным обогревом и стоили меньше обычных, Х. А. Есиев не остановился на достигнутом. После кропотливого исследования он создал **парники на новом принципе электрического обогрева и оригинальной конструкции.**

Новые парники обладают двумя существенными преимуществами: дешевизной и простотой постройки и эксплуатации. Кроме того, дефицитное **стекло здесь впервые заменялось полиамидной пленкой.** Весной прошлого года парники нового типа были построены Есиевым в колхозе «Заветы Ленина». В них выращивались преимущественно огурцы. Что показал первый опыт? Средний урожай с одной рамы под пленочным перекрытием составил в первом рамообороте 15 кг во втором — 10,7 кг. Всего собрано было с 2.325 рам 28.654 кг огурцов.

Между тем тут же рядом, в обычных парниках на биотопливе, под стеклянными рамами во втором рамообороте (после рассады капусты) **урожай оказался в четыре раза ниже.**

— К особенностям парников с пленочной кровлей, — говорит автор новшества, — относятся: более благоприятные режимы солнечного света и тепла, повышенная влажность воздуха, удобство и маневренность открытия и закрытия кровли парника.

Какой же экономический эффект дали новые электропарники Есиева в первый год эксплуатации? На одну парниковую раму было затрачено 0.65 трудодня против 2,75 трудодня в обычных парниках. Доходы на один трудодень составили 46 рублей. При этом затраты на строительство парников окупились на 65 проц. Овощеводы получили только дополнительной оплаты по 7 руб. на трудодень.

Стало быть, есть прямой смысл продвигать есиевские электропарники с пленочным перекрытием в колхозы Сибири и получать ранние овощи. Но это еще не все. Кроме усовершенствования электрообогрева, применения пленки на парниках, Есиев предложил способ воздушного отопления теплиц с применением светопрозрачных эластичных пленок. Как известно, в настоящее время отопление теплиц производится преимущественно горячей водой, а это, в свою очередь, связано с большим расходом стальных труб. Подсчитано, что на каждый квадратный метр инвентарной площади теплицы расходуется 28 кг. труб.

Это сдерживает развитие тепличного хозяйства. Между тем давно было известно о преимуществах калориферно-воздушного обогрева теплиц, но трудность состояла в том, как подать теплый поток в помещение. И Есиев решил этот вопрос путем применения труб, склеенных из синтетических пленок. Из полиамидной пленки типа «перфоль», выпускаемой химической промышленностью в виде полотна шириной 130 см, можно изготовить трубы диаметром 38 см, с одним продольным швом.

Дозревание помидоров в парниках колхоза «Заветы Ленина» под полиамидной пленкой с воздушным электрообогревом.

Что показывают расчеты? Стоимость затрат на сооружение калориферно-воздушного обогрева теплиц против обычного — водяного снижается в три раза, а расход металла — в 14 раз. Если, скажем, сейчас построить теплично-парниковый комбинат с обычными теплицами (5.000 кв. метров) и парниками (10.000 кв. метров), то для этого потребуется 600 тонн стальных труб и 20 тысяч кв. метров стекла, и такой комбинат будет стоить примерно 8—10 млн. рублей. Кроме этого, строительство такого громоздкого и, нужно прямо сказать, нерентабельного хозяйства займет 2—3 года.

Строительство такого же комбината по методу инженера Есиева, с применением облегченных конструкций и эластичных пленок, потребует 40—50 тонн металла, 200 кубометров пиломатериалов, 3 тонны полиамидной пленки и обойдется всего в 1,5 миллиона рублей. Такой комбинат, производительностью 300 тонн овощей в год, с себестоимостью одного килограмма огурцов в 2 руб. 50 коп., можно легко построить за полгода.

В подтверждение экономичности теплиц с пленочными воздухопроводами можно сослаться на такой пример. Зимой нынешнего года в совхозе «Комсомолец» две теплицы были переведены на воздушный обогрев. Затраты на пленку составили всего 250 руб., а продукции получено больше на 20 тыс. рублей.

В условиях Кузбасса помидоры, выращиваемые в открытом грунте, не дозревают. Между тем безрамные парники конструкции Есиева, как показал опыт, могут быть использованы в августе и сентябре для дозревания помидоров. Зеленые помидоры, загруженные в парники слоем в 20 см., начинают краснеть через 2—3 дня, и вся партия — 2,5—3 тонны — поспевает в течение 10 дней. Таким образом в колхозе «Заветы Ленина» дозрело около 20 тонн помидоров, и это дало колхозу 78 тыс. рублей дополнительной прибыли.

Из этого опыта можно сделать такой вывод, что надземные двухскатные парники под пленкой с воздушным электрообогревом выгодно строить даже специально для дозревания помидоров.

Теперь у читателей может возникнуть совершенно законный вопрос: почему столь экономичные и перспективные безрамные электропарники и теплицы Есиева с применением синтетических пленок не нашли еще широкого внедрения в овощеводстве хотя бы, скажем, Кузбасса и Сибири?

Нужно прямо сказать, что у нашего кузбасского новатора есть довольно влиятельные недоброжелатели. И кто же они? Руководители того самого научно-исследовательского института овощного хозяйства, где Есиев числится в должности младшего научного сотрудника. Руководство института не только не оказало Есиеву никакой практической помощи, но и всяческими, в том числе весьма нечестными способами, мешает ему довести до конца работу, имеющую большое народнохозяйственное значение. Дело дошло до того, что новатору пришлось затратить на организацию опорного пункта института в Кузбассе около 4.000 рублей из своей скромной зарплаты. Даже командировки в колхоз, где Есиев проводил опыты, институт отказался оплачивать.

Между тем работники других научно-исследовательских учреждений и практики-овощеводы давно признают достижения инженера Есиева. При этом сошлемся на два примера. Научные работники овощной опытной станции Сельскохозяйственной Академии имени Тимирязева много затратили времени и сил на конструирование пленочных покрытий парников и теплиц. Однако они на Всесоюзной сельскохозяйственной выставке демонстрировали не свои, а есиевские безрамные электропарники с эластичной светопрозрачной пленкой, как последнее достижение советской науки в этой области.

В начале этого года руководители совхоза «Городний Велетень» прислали в институт письмо, в котором говорилось: «Обращаемся с просьбой в институт командировать Х. А. Есиева для организации в нашем хозяйстве парников с электрообогревом и солнечных парников с синтетической пленкой.

В текущем году совхоз может построить 20.000 кв. метров парников: средства, материалы и рабочая сила имеются. Наше хозяйство — одно из крупнейших овощных хозяйств УССР. Поэтому мы выражаем уверенность, что испытание в производственных условиях новых достижений науки в закрытом грунте именно в нашем хозяйстве будет иметь производственный результат и для всей Украины».

Руководство института отнеслось к этому письму безразлично. Но сам новатор тогда не принял предложения по другим и, нам кажется, весьма убедительным причинам.

Ведь следует напомнить, что Хасби Агубекирович Есиев начал свои новые опыты в Кемерове. Здесь он встретил горячее сочувствие и поддержку со стороны руководящих работников областных партийных и советских организаций. При непосредственной помощи Кемеровского областного комитета партии девять лет назад он построил свои первые электродные парники в пригородном колхозе имени Сталина, получившие тогда всесоюзную известность.

Затем несколько позднее, когда Есиев, на основе накопленного опыта, создал новую конструкцию парников на базе химии и электричества, он опять встретил со стороны общественных организаций Кузбасса практическую помощь и успешно начал испытания сначала в совхозе «Садопарковое» в Сталинске, а потом в колхозе «Заветы Ленина» и в обоих случаях получил весьма обнадеживающие результаты.

Кроме того, Хасби Агубекирович Есиев не ищет в своем изобретении каких-либо личных выгод и как истинный новатор весь отдается творческой работе. Само собою разумеется, на солнечной Украине легче и быстрее можно добиться высокого производственного эффекта. А у нас в Сибири вырастить дешевые ранние овощи гораздо сложнее. Но ему как раз и хочется продолжать свою научную работу именно в трудных сибирских условиях.

В Кузбассе и в том числе в его областном центре на базе тепловых отходов предприятий в ближайшее время можно построить теплично-парниковый комбинат на правах «зеленого цеха», которые существуют, например, на Московском нефтеперегонном заводе и Богословском комбинате, на Северном Урале и дают продукцию себестоимостью не дороже 3 рублей за килограмм. Первые шаги в этом уже сделаны Кемеровским совнархозом.

Но, **чтобы ускорить создание первого в Советском Союзе теплично-парникового хозяйства на базе химии и электроэнергии, сейчас необходимы внимание и практическая помощь общественных организаций области и города.**

Рожденная в Кемерове новая, прогрессивная идея выращивания ранних овощей должна найти материальное воплощение на своей родине!

Ив. БАЛИБАЛОВ.

Сегодня на 3-й странице:

Отдых шахтеров Прокопьевска

Читатели сообщают...

Спортивная жизнь области

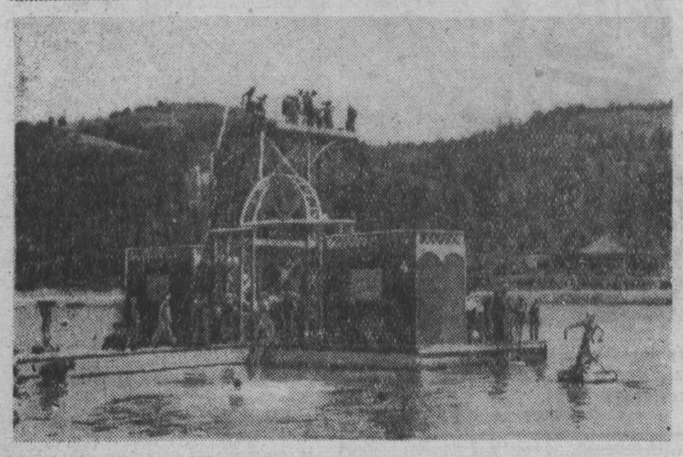

Выходной день в Зенковском парке

В окрестностях Прокопьевска много живописных мест, но, пожалуй, самое интересное из них — Зенковский бор.

Зеленые густые сосны, чистый, здоровый воздух, большой пруд привлекают сюда на отдых тысячи людей. Здесь разместились санаторий, дом отдыха, профилактории, пионерские лагеря и дачи дошкольников.

Еще до войны в сосновом бору был оборудован парк культуры и отдыха прокопьевцев. Но постепенно он пришел в запустение. Постройки обветшали. Знаменитый пруд зарос травой, засорился, даже купаться стало негде. И хотя по-прежнему в парк приезжали отдыхать сотни людей, они не получали полного удовольствия.

В мае 1957 года коллектив шахты № 3-3-бис обратился с призывом к населению Прокопьевска — отработать каждому на строительстве и благоустройстве парка два—три дня. Этот благородный почин горячо поддержали все рабочие и служащие, молодежь, партийные, комсомольские, профсоюзные и хозяйственные организации. В городе был создан оргкомитет под председательством секретаря горкома КПСС т. Никитина. По просьбе общественных организаций строительные работы возглавил Павел Николаевич Фофанов — пенсионер, бывший шахтостроитель.

Павел Николаевич рассказывает:

— Я твердо верил, что слово горняков — твердое слово. И не ошибся. Свыше шестидесяти тысяч человек в свободное от основной работы время строили и благоустраивали парк. Вас интересует, что сделано за прошедший год? Давайте пройдемтесь по парку, посмотрим.

Мы идем, а Павел Николаевич продолжает:

— Видите, красивое здание летнего типа. Это ресторан, а на берегу пруда их построено еще два. Территория парка занимает свыше трехсот гектаров, поэтому в разных уголках его построено 11 ларьков и киосков... Вот здесь у нас летний эстрадный театр на тысячу мест, а рядом — танцевальная площадка. Вот вдали виднеется читальный

зал, а слева в каменном здании — «комната смеха». Мы знали, что молодежь и дети будут здесь постоянными гостями, поэтому на этом месте построен спортивный городок: футбольное поле, площадки для волейболистов, баскетболистов и городошников. Справа — детский городок, а рядом — русские качели, карусель, тир, аттракционы.

Этой весной мы посадили свыше трех тысяч молодых дубов, кленов и восемь тысяч кустов акации. Через десяток лет рядом с могучими соснами появятся дубовые и кленовые аллеи. Парк будет еще краше.

Мы подошли к пруду.

— Это было самое трудоемкое дело — расчистить пруд. Он занимает 60 гектаров. Теперь здесь построены две купальни, вышки для прыжков в воду, лодочная станция. Берега укрепили железобетонными плитами.

— Вас интересует, откуда взяты средства на все эти работы? — спрашивает Павел Николаевич. — Можно считать, почти все предприятия города вложили их. Например, горком профсоюза угольщиков отпустил свыше трехсот тысяч рублей, примерно столько же было выделено из бюджета городского Совета. Рестораны и киоски построены за счет средств орсов трестов «Прокопьевскуголь» и «Сталинуголь». В общем, кто сколько мог, тот столько и расходовал.

...10 часов утра. По радио слышен бой кремлевских курантов и Гимн Советского Союза. В парке уже много людей. Пятнадцать автобусов подвозят сегодня желающих отдохнуть на лоне природы. Здесь не только прокопьевцы, но и жители Сталинска. Автобусы не справляются — им помогают поезда.

К 12 часам в парке становится особенно многолюдно. Под тенью густых сосен, на берегу пруда, в ресторанах и буфетах, у многочисленных аттракционов и на детской площадке расположились отдыхающие. Многие приехали целыми семьями.

Вот по аллее медленно проходит Юрий Николаевич Кулаков со своей супругой, за ним шагает передовой забойщик шахты «Черная гора» Р. Шайхутдинов. В группе веселой, жизнерадостной молодежи — бригадир комсомольско-молодежной бригады проходчиков Степан Нежелев.

Из репродуктора раздается громкий голос: «Внимание! Внимание! Говорит радиоузел парка культуры. Через пятнадцать минут на летней эстраде начинается концерт художественной самодеятельности». Не проходит десяти минут — и тысяча мест заполняется любителями песен, музыки и танцев. На сцене, сменяя друг друга, выступают хоры домов культуры шахты «Коксовая-1», шахты № 5-6, машиностроительного завода. Дружными аплодисментами награждают зрители духовой оркестр шахты «Коксовая-1», исполнивший «Танец маленьких лебедей» Чайковского.

Более четырех часов продолжался концерт художественной самодеятельности.

Но, пожалуй, самое любимое место в парке — у пруда. В этот жаркий день здесь загорают и купаются дети и взрослые. Двадцати шести лодок не хватает: так много желающих покататься. Парни и девушки прыгают в воду с десятиметровых вышек. Многие наблюдают за ними.

В детский городок пришли поиграть ребята одного из детсадов города Сталинска. Они отдыхают в Зенкове на даче и каждый день бегают в парк. Особенно большим успехом у ребятишек пользуется красиво оформленная карусель.

Многое сделали для обслуживания отдыха трудящихся торгующие организации Прокопьевска. В ресторанах и буфетах большой выбор разнообразных вкусных и недорогих блюд: салаты из свежих помидоров, огурцов, редиса, различные супы, мясные, рыбные, овощные, молочные и мучные блюда. В киосках продаются прохладительные напитки, квас, мороженое, пиво.

— К выходному дню мы готовимся очень тщательно, — рассказывает директор ресторана т. Каширина. — Заранее заготовляем продукты, готовим посуду, прохладительные напитки. Приготовление пищи начинаем рано утром.

Около ста продавцов и официантов обслуживают в выходной день трудящихся, приехавших в парк. Достаточно сказать, что только за один день торговая выручка составляет почти сто тысяч рублей. Руководители орсов трестов «Прокопьевскуголь» и «Сталинуголь» руководят обслуживанием трудящихся.

Шахтеры любят свой парк. Они не жалели сил, чтобы сделать его прекрасным местом отдыха. Теперь в выходной день здесь отдыхают по двадцать тысяч человек.

Правда, есть и недостатки. Необходимо упорядочить доставку людей в парк и обратно. Пятнадцати автобусов явно недостаточно. Управление Томской железной дороги должно увеличить в выходные дни количество электропоездов, курсирующих между станциями Усяты и Новокузнецк. Лето в Сибири короткое, и решить этот вопрос нужно немедленно.

Руководству парка, отделу культуры горисполкома и горкому профсоюза работников угольной промышленности следует подготовить группу затейников-массовиков. Разве нельзя организовать в парке массовые соревнования по плаванию, гребле, разные веселые народные игры, песни и пляски? Тогда отдыхать будет еще веселее, еще интереснее!

К. КУДРЯВЦЕВ.
(Спец. корр. «Кузбасса»).
Фото Р. Чунарева.

В несколько строк...

СОРОКАЛЕТИЮ КЕМЕРОВА был посвящен вечер, проведенный на днях в областной библиотеке. Здесь организованы выставки книг о родном крае и фотографий, из которых можно узнать о старом Щегловске, о Кемерове сегодняшнем и будущем. В гости к участникам вечера пришли старожилы Кемерова Н. М. Черданцев и М. Д. Ктиторов. Они рассказали о прошлом родного города.

Перед собравшимися с интересным сообщением о будущем Кемерова выступил главный архитектор города Н. И. Какунин.

Вечер закончился концертом самодеятельности ГРЭС.

В. Петрова.

СЕМИНАР ПО ДИЕТПИТАНИЮ состоялся в областной больнице г. Кемерова. Его проводили специалисты Центрального института лечебного питания. На семинар были приглашены около 150 врачей-терапевтов городов и районов Кузбасса, медицинские сестры ряда больниц области. В работе семинара приняли участие врачи Ангарска и Магадана, Тюмени и Томска, Хабаровска и Сахалина.

Присутствующие прослушали интересный цикл лекций, а затем участвовали в практических занятиях по приготовлению лечебных блюд.

К. Алина.

ДЕВЯТЬ ДЕТЕЙ имеет 34-летняя работница Ампалыкского леспромхоза Ксения Никифоровна Демидова. Дважды — в 1948 и 1958 годах — молодая женщина родила близнецов: двух сыновей и двух дочерей. А в 1954 году одни роды принесли ей сразу трех дочерей.

А. Сидоров.

Ижморский район.

КОГДА В ПОСЕЛКЕ КАЗЫР ПРОИЗОШЛО НАВОДНЕНИЕ, его жителям помог проводивший здесь свой отпуск работник милиции поселка Теба Семен Поликарпович Ерасов. Несколько дней он не покидал лодки, работал без отдыха — переправлял домашних животных в безопасное место, перевозил вещи жителей поселка. Казыровские лесорубы горячо благодарили гостя из Тебы.

г. Междуреченск. **К. Протопопов.**

ДЫМ В ЛЕСУ заметили поначалу двое — члены Мозжухинской добровольной пожарной дружины А. Москаева и А. Кудашова. Они и сообщили об этом остальным дружинникам. На пожар прибыли 14 человек. Дежурный самолет сбросил двух парашютистов-пожарных. Сюда же поспешили на помощь и учащиеся Улус-Мозжухинской начальной и Мозжухинской семилетней школ. И стар и мал самоотверженно боролись с огнем. И победили. Пожар, грозивший гибелью сосновому бору, был ликвидирован.

Деревня У-Мозжуха
Кемеровского района. **Ф. Кудашов.**

ТРЕХ СЫНОВЕЙ-БЛИЗНЕЦОВ родила в Проскоковской больнице Юргинского района жительница деревни Чахлово В. П. Колпакова. За десятки лет существования этой больницы такой случай был здесь впервые.

Т. Васильева.

ПЕНСИОНЕРЫ ЗАВОДСКОГО РАЙОНА г. Кемерова Кухарев, Жуков и Морозов из'явили желание сделать своими руками новые оградки на пяти улицах поселка, где живут трудящиеся их родного завода. Они с увлечением принялись за дело. Одновременно три энтузиаста сделают несколько площадок для детворы.

П. Куликов.

КОГДА ТОМЬ РАЗЛИЛАСЬ, вышла из берегов, вода грозила затопить склад магазина № 38 орса треста «Куйбышевуголь». Но этого не случилось. На борьбу со стихией вышли заведующая магазином, продавец, люди, которые работали по соседству. Их не пугала ледяная вода. Около двух суток, не считаясь со здоровьем и жизнью, они отстаивали содержимое склада. Спасено от порчи и гибели промышленных товаров на сотни тысяч рублей.

А. Дергачев.

ПИОНЕРЫ БАРЗАССКОЙ СРЕДНЕЙ ШКОЛЫ взяли шефство «над дедушками и бабушками», что живут в Барзасском доме инвалидов. Они — частые гости стариков. Недавно, когда в доме инвалидов состоялся вечер в честь 102-летия со дня рождения бывшего колхозника Н. З. Фролова, юные друзья тепло поздравили юбиляра, преподнесли цветы, выступили с содержательным концертом.

С. Рогов.

СОРЕВНОВАНИЯ ВОЛЕЙБОЛИСТОВ И БАСКЕТБОЛИСТОВ на первенство облсовета ДСО «Трудовые резервы» состоялись в г. Сталинске. Среди мужских и юношеских команд по волейболу первенство завоевали спортсмены горнопромышленного училища № 7 г. Киселевска. Среди баскетболистов сильнейшими оказались команды горнопромышленного училища № 1 г. Прокопьевска и ремесленного училища № 1 г. Сталинска.

И. Клебанов.

Пятый пленум правления Общества по распространению политических и научных знаний РСФСР

2 июля закрылся пятый пленум правления Общества по распространению политических и научных знаний РСФСР. Он обсудил вопрос о дальнейшем повышении идейного и научного уровня лекционной пропаганды. Обсуждалась деятельность Ленинградского областного, Удмуртского республиканского, Дзержинского городского (Горьковская область) и Третьяковского районного (Алтайский край) отделений.

Пленум, отметив положительный опыт, вскрыл имеющиеся еще серьезные недостатки и наметил конкретные меры для их устранения.

(ТАСС).

Из зала суда

Жулики за прилавком

Весной нынешнего года в магазин № 14 Сталинского горпромторга поступили дамские комбинации.

Продавцы магазина В. Чихачева и А. Грибова, пользуясь бесконтрольностью заведующей отделом Гаевской, решили «погреть» руки на товаре повышенного спроса. Они сорвали с комбинаций фабричные этикетки и стали продавать их по завышенной цене, присваивая от каждой комбинации до 9 рублей.

В этот же день Грибова и Чихачева были разоблачены общественным контролером т. Барановым. Жулики пытались дать контролеру взятку, чтобы «замять» дело. Но т. Баранов немедленно сообщил о случившемся в следственные органы.

Народным судом 1-го участка Кузнецкого района г. Сталинска Чихачева и Грибова приговорены к двум годам лишения свободы.

Д. Власов.

Важная победа „Химика"

Продолжаются игры на первенство страны по футболу среди команд мастеров класса «Б».

2 июля в зоне Сибири и Дальнего Востока состоялись последние шесть встреч первого круга. (Состязание между командами СКВО (Чита) — «Локомотив» (Улан-Удэ) состоится 20 июля).

Свыше семи тысяч кемеровчан, заполнивших трибуны центрального стадиона «Химик», были свидетелями интересного спортивного соревнования хозяев поля с футболистами красноярского «Локомотива».

Игра прошла в быстром темпе. Кемеровчане сразу же устремились на штурм ворот своих соперников. На 36-й минуте Николай Коржов открыл счет. За шесть минут до перерыва Валентин Савельев довел счет до 2:0.

Во второй половине матча хозяева поля, имея территориальное преимущество, не сумели его реализовать. Состязание закончилось со счетом 2:0 в пользу «Химика».

В Новосибирске встретились местная команда «Сибсельмаш» и «Металлург» Сталинска. Встречу с результатом 2:0 выиграли новосибирцы.

С таким же счетом во Владивостоке команда «Луч» выиграла встречу у «Локомотива» Комсомольска-на-Амуре.

Матч между командами «Иртыш» (г. Омск) и футболистами иркутской «Энергии» закончился победой омичей с результатом 3:1.

В Хабаровске спортсмены СКВО играли против команды «Локомотив» (г. Свободный). Состязание закончилось победой армейцев, забивших в ворота противника пять мячей.

Барнаульская команда «Урожай» встречалась в Томске с местной командой «Томич» и потерпела поражение со счетом 4:1.

После тринадцати туров футболисты команды «Томич» (Томск) набрали 17 очков, СКВО (Хабаровск) — 16 очков, «Сибсельмаш» (Новосибирск) и «Химик» (Кемерово) — по 15 очков, «Луч» (Владивосток), «Металлург» (Сталинск) и «Локомотив» (Красноярск) — по 14 очков, «Урожай» (Барнаул) и «Энергия» (Иркутск) — по 13 очков, «Иртыш» (Омск) — 12 очков и «Локомотив» (Комсомольск-на-Амуре) — 10. Восемь очков набрала команда «Локомотив» г. Свободного.

После двенадцати туров СКВО (Чита) набрала 10 очков и «Локомотив» (Улан-Удэ) — 9 очков.

НА СНИМКЕ: встреча команд «Химик» и красноярского «Локомотива». У ворот «Локомотива» (крайний слева) — кемеровчанин В. Егоров.

П. Шур.
Фото **П. Костюкова.**

ПОГОДА

По данным метеостанции, сегодня днем по области и городу Кемерову ожидается переменная облачность, во второй половине дня кратковременный дождь. По области местами грозы. Ветер южной четверти, 5—10 метров в секунду. Температура по области 17—22°, по городу — 18—20 градусов тепла.

Зам. редактора
Ю. Д. БАЛАНДИН.

Соревнуются городошники

В Сталинске прошли областные соревнования по городкам. В ним приняли участие команды Кемерова, Белова, Анжеро-Судженска, Ленинска-Кузнецкого и Сталинска.

Проявив большую настойчивость и волю к победе, команда городошников Сталинска в составе спортсменов алюминиевого завода Королева, Карабашева, Петухова, Стебнева, Иванова и Цыкина победила прошлогоднего чемпиона области — команду Кемерова, а затем и остальных «противников». Набрав 10 очков из 10 возможных, команда Сталинска получила областной переходящий приз и диплом.

На втором месте оказались кемеровчане, отставшие от победителей на два очка. Третье место досталось команде г. Ленинска-Кузнецкого.

Следом на тех же площадках состоялись областные соревнования на личное первенство, в которых принимали участие 13 лучших городошников области. Первые три места заняли кемеровчане: Н. Фурс, В. Денисов, Н. Пономарев.

Отобрана сборная Кузбасса в составе 10 человек. Она будет отстаивать честь области в соревнованиях на первенство РСФСР по первой группе.

НА СНИМКЕ: тренер Кемеровского обкома физкультуры и спорта Г. М. Мартынова вручает переходящий приз и диплом I степени капитану команды г. Сталинска М. И. Королеву.

Текст и фото
В. Стэмпковского.

СЕГОДНЯ В КИНО

ЛЕТНИЙ КИНОТЕАТР (филиал кинотеатра «Москва») **Сибирь на экране № 29. Баскетболистка № 5** (9 — для детей; 12-40, 4-20, 8-15). **Черные скалы** (10-55 — для детей; 2-35, 6-20, 10-10). 3-й зал кинотеатра «Москва» **Улица молодости** (9, 10-50 — для детей; 12-40, 2-30, 4-20, 6-20, 8-10, 10).

КИНОТЕАТР «МЕТАЛЛУРГ». **Двенадцать месяцев** (10, 11-30, 1 — для детей). **Мама хочет выдать меня замуж** (2-30, 4-30, 6-30, 8-15, 10).

КИНОТЕАТР «ОКТЯБРЬ». **Огненные версты** (10, 2-10 — для детей). **Тихий Дон** — 3-я серия (11-40, 4, 6-20, 8-40, 10-50).

КИНОТЕАТР «КОМСОМОЛЕЦ». **Мунна** (10, 2 — для детей; 6). **Орел 101** (12, 4, 8, 10).

КИНОТЕАТР «ХИМИК». **К Черному морю** (9-30, 11-20 — для детей; 1, 2-50, 4-40, 6-15, 8-15, 10-10).

КЛУБ КХЗ. **Память сердца** (3, 5, 7, 9).

КЛУБ «СТРОИТЕЛЬ». **Приключения Тиля Уленшпигеля** (6, 8, 10).

КЛУБ ШАХТЫ «ЦЕНТРАЛЬНАЯ». **Нахлебник** (6, 8, 10).

Для работы на янтарном комбинате Калининградского совнархоза
СРОЧНО

ТРЕБУЮТСЯ

ГОРНЫЙ ИНЖЕНЕР, имеющий опыт работы на открытых разработках в сложных гидрологических условиях, на должность главного инженера с окладом 3000—3500 рублей;

ИНЖЕНЕР-МАРКШЕЙДЕР, имеющий опыт производственной работы в горных предприятиях, на должность главного маркшейдера с окладом 2000—2500 рублей.

За справками обращаться: г. Кемерово, ул. Тобольская, 6, облпереселенорганнабор. Тел. 18-03.

ТРЕБУЮТСЯ:

КИРЗАВОДУ № 1 треста «Кемеровошахтострой» на постоянную работу — **катали, накладчики, садчики кирпича.** Оплата сдельно-прогрессивная.

Обращаться: г. Кемерово, Рудничный район, кирзавод № 1.

АРТЕЛИ «КОЖМЕХ» — мастера-обувщики, ночной сторож, чистильщики обуви, ученики обувщиков, инкассатор.

Обращаться: г. Кемерово, Коксовый пер. 1. Тел. 8-23.

ЗАВОДУ МИНЕРАЛОВАТНЫХ ИЗДЕЛИЙ — каменщики, плотники, землекопы, уборщицы, рабочие на заготовку сырья, разнорабочие, грузчики.

Обращаться: г. Кемерово, 2-й переезд, в отдел кадров завода.

ГОРЭЛЕКТРОСЕТИ — электромонтеры, каменщики, плотники, крановщик, сантехник, коновозчики, разнорабочие.

Обращаться: г. Кемерово, ул. Дзержинского 3.

СИБИРСКИЙ МЕТАЛЛУРГИЧЕСКИЙ ИНСТИТУТ им. СЕРГО ОРДЖОНИКИДЗЕ

ОБЪЯВЛЯЕТ

ПРИЕМ СТУДЕНТОВ НА 1-й КУРС 1958—59 УЧЕБНОГО ГОДА

ДНЕВНОЕ ОТДЕЛЕНИЕ ПО СПЕЦИАЛЬНОСТЯМ:

МЕТАЛЛУРГИЧЕСКИЙ ФАКУЛЬТЕТ

1. Металлургия черных металлов (металлургия чугуна, металлургия стали, электрометаллургия).
2. Металлургические печи.
3. Литейное производство.

ТЕХНОЛОГИЧЕСКИЙ ФАКУЛЬТЕТ

1. Обработка металлов давлением.
2. Металловедение и технология термической обработки металлов.
3. Физика металлов.
4. Механическое оборудование металлургических заводов.
5. Промышленное и гражданское строительство.

ГОРНЫЙ ФАКУЛЬТЕТ

1. Горная электромеханика.
2. Разработка рудных месторождений и гидроразработка.
3. Горные машины.

Прием заявлений до 31 июля, приемные экзамены с 1 по 20 августа 1958 г.

ВЕЧЕРНИЙ ФАКУЛЬТЕТ
(без отрыва от производства)
ПО СПЕЦИАЛЬНОСТЯМ:

1. Горная электромеханика.
2. Разработка месторождений полезных ископаемых.
3. Металлургия черных металлов.
4. Электрификация промышленных предприятий.
5. Обработка металлов давлением.
6. Механическое оборудование металлургических заводов.
7. Промышленное и гражданское строительство.

Прием заявлений до 24 июля, приемные экзамены с 25 июля по 14 августа.

ЗАОЧНОЕ ОТДЕЛЕНИЕ ПО СПЕЦИАЛЬНОСТЯМ:

1. Металлургия черных металлов.
2. Литейное производство.
3. Обработка металлов давлением.
4. Механическое оборудование металлургических заводов.
5. Геология и разведка месторождений полезных ископаемых.
6. Горная электромеханика.
7. Разработка месторождений полезных ископаемых.

Прием заявлений по 20 июля, приемные экзамены с 10 по 31 июля.

Правила приема — общие для всех втузов.

Вступительные экзамены: по русскому языку и литературе (письменно), математике (устно и письменно), физике (устно), одному иностранному языку — английскому, немецкому, французскому (кроме отделения без отрыва от производства).

Вне конкурса после сдачи вступительных экзаменов зачисляются лица, имеющие производственный стаж не менее двух лет, а также демобилизованные из Советской Армии и Военно-Морского Флота.

Начало занятий с 1 сентября. При институте имеется общежитие.

Заявления подаются на имя директора института с приложением: автобиографии, документа о среднем образовании в подлиннике (паспорт пред'является лично), четырех фотокарточек (снимки без головных уборов размером 3×4 см), военного билета или приписного свидетельства (пред'являются лично), документа о практическом стаже работы (выписка из трудовой книжки), характеристики с последнего места работы (для лиц, имеющих производственный стаж), медицинской справки, справки с места жительства.

Прием на старшие курсы производится по 20 августа на общих основаниях при наличии вакантных мест.

Адрес: г. Сталинск, Кемеровской области, ул. Рудокопровая 49.

Приемная комиссия.

АДРЕС РЕДАКЦИИ И ИЗДАТЕЛЬСТВА: г. Кемерово, ул. Сталина, № 66. **ТЕЛЕФОНЫ:** редактора 2-24, заместителя редактора 8-05 секретаря 2-53, секретариата 4-85, **отделов редакции:** партийной жизни 8-63 пропаганды 4-57 обзоров местной печати 11-52, угольного 1-21, промышленности и транспорта 2-37, сельскохозяйственного 4-57 отдела культуры и быта 15-36, информации 14-21, отдела писем 11-52, отдела объявлений 6-83 ночной прием информации 1-21 бухгалтерии 6-83, технического секретаря 15-67, директора типографии 3-96.

ОГ08330. Типография «Кузбасс» облполиграфиздата. Тираж 130 000. Заказ № 3868.