Пролетарии всех стран, соединяйтесь!

КУЗБАСС

ОРГАН КЕМЕРОВСКОГО ОБЛАСТНОГО И ГОРОДСКОГО КОМИТЕТОВ КПСС, ОБЛАСТНОГО И ГОРОДСКОГО СОВЕТОВ ДЕПУТАТОВ ТРУДЯЩИХСЯ

Год издания 36-й № 13 (9226) | Четверг, 16 января 1958 г. | ЦЕНА 20 КОП.

СЕГОДНЯ В НОМЕРЕ:

Указ Президиума Верховного Совета РСФСР об утверждении состава Избирательной комиссии РСФСР по выборам в Совет Национальностей (1 стр.).

В ЦК ВЛКСМ (1 стр.).

В ЧЕСТЬ ВЫБОРОВ В ВЕРХОВНЫЙ СОВЕТ СССР. Скоростным методом. (Рассказ бригадира проходчиков шахты имени Сталина М. Идрисова). **И. Мешков.** — Закрепим достигнутые успехи (1 стр.).

ПАРТИЙНАЯ ЖИЗНЬ. **П. Маликов.** — Живой интерес к массово-политической работе (2 стр.).

К. Кудрявцев. — Когда руководители оторваны от жизни (2 стр.).

Лучше готовиться к весеннему севу (2 стр.).

Послания Председателя Совета Министров СССР Н. А. Булганина главам правительств Индии, Египта, Исландии и Люксембурга и нота Советского правительства правительству Португалии (3 стр.).

Петиция ученых 44 стран на имя генерального секретаря ООН (3 стр.).

В ПОВЕСТКУ ДНЯ СОВНАРХОЗА. **Н. Куницын.** — Неотложные вопросы подготовки инженеров и техников. (3 стр.).

НА ТЕМЫ СОВЕТСКОГО СТРОИТЕЛЬСТВА. **Л. Лосев.** — О культурной работе в деревне (3 стр.).

Выполним январский план добычи и отгрузки угля

ТОВАРИЩИ ГОРНЯКИ! Из-за серьезных промахов в руководстве горными работами, в результате чего не хватает до плана свыше 40 очистных забоев, а также ослабления производственной дисциплины и трудового напряжения на многих предприятиях в Кузбассе сложилась тревожная обстановка. Январский план добычи и отгрузки угля находится под угрозой срыва. За полмесяца недодано к заданию более 170 тыс. тонн и недопоставлено потребителям около двухсот тысяч тонн угля, из них идущего на коксование — более 60 тыс. тонн, что приводит к дезорганизации производства на многих предприятиях.

Такое положение терпимо быть не может. Имеются ли возможности для преодоления отставания и выполнения январского плана добычи и поставки углей? Безусловно, имеются. На совместном заседании бюро обкома КПСС и совнархоза рассмотрены меры, предусматривающие решение этой задачи, обеспечение плана добычи всеми трестами, резкое улучшение погрузки углей.

Первостепенное значение имеет повышение производственной активности горняков, использование имеющихся резервов. А резервы эти солидные. Взять хотя бы ускорение подвигания линии очистного фронта и увеличение «нагрузки» на каждый забой. Все горняки знают, что при хорошем обеспечении лесом, порожняком и четком действии механизмов потребуется немного дополнительных усилий, чтобы из лавы, слоя, из-под щита выдать лишних 10—20 тонн угля в смену. Надо только сократить простои, которые достигают шестой части рабочего времени, и результат будет огромный.

Если из каждого очистного забоя выдавать дополнительно только по 15 тонн в сутки, план будет выполнен успешно. Пусть каждая бригада поставит себе целью добиться этого. А ведь многие передовые коллективы получают еще большие результаты. Взять хотя бы щитовые бригады тт. Бельмана с «Коксовой-2», Миллера с шахты имени Вахрушева или Ланделя с шахты № 12. Эти дружные коллективы ежесуточно дают сверх нормы по нескольку сот тонн угля каждый. Притом нагрузку на щитовой забой можно увеличить, скажем, за счет посылки в смену третьего забойщика и своевременного производства взрывных работ. Увеличение добычи из-под каждого щита для шахт Прокопьевско-Киселевского района должно сыграть главную роль в обеспечении плана.

Многие комбайновые бригады, следуя примеру механизаторов четвертого участка шахты имени С. М. Кирова, доказали, что при сокращении простоев и времени на подготовительные операции и увеличении за счет этого полезного времени работы машины можно быстро поднять месячную производительность комбайнов на 500—1.000 и более тонн. Повсеместно внедрить опыт передовиков — дело чести и первейшая обязанность механизаторов Ленинск-Кузнецкого, Беловского и других рудников.

А какие замечательные результаты дает соревнование за выдачу каждым забойщиком, навалоотбойщиком не менее тонны угля сверх сменной нормы! Всемерному развитию этого соревнования партийные, профсоюзные организации, хозяйственные руководители должны уделить особое внимание, тем более, что оно охотно поддерживается горняками. Члены бригад т. Егорова с шахты «Северная», тт. Никитина, Беркова, Демиденко и других с «Шушталепской-1» решили выдавать дополнительно не менее двух тонн угля каждую смену.

Свыше 50 тыс. тонн угля задолжали коллективы разрезов. Известно, что они не раз выходили с честью из трудных испытаний, какие ставила перед ними суровая сибирская зима. Нет сомнения, что и на этот раз они успешно преодолеют трудности, внесут свой вклад в обеспечение производственной программы.

Точно так же имеются возможности для выполнения плана поставок. Поднять отвалы, сократить время простоев вагонов под погрузкой и разгрузкой, развернуть соревнование за быстрейшее выполнение операций с материальным поощрением передовых коллективов — все это будет способствовать решению задачи.

В создавшихся условиях коллективам участков, шахт, разрезов нужна деловая и оперативная помощь со стороны трестов, комбината и совнархоза, партийных и профсоюзных организаций. Правильно поступил Кемеровский горком КПСС, когда совместно с трестом, руководителями шахт наметил меры повышения производительности каждого забоя. На предприятиях прошли рабочие собрания и производственные совещания, где горняки вскрыли дополнительные резервы, использование которых позволит перевыполнить январский план.

Однако так поступают не везде. Руководители ряда шахт и трестов больше требуют от вышестоящих органов внимания, помощи, леса, а детально в причинах срыва планов не разобрались и мер по использованию резервов, которые имеются на каждом предприятии, не наметили. Благодушие и беспечность проявили начальник комбината «Кузбассуголь» т. Быстров, его заместитель по производству т. Ковачевич. Они, ссылаясь на то, что и в прошлом году подобные недостатки имели место, что до конца года далеко, план успеем выполнить, не приняли серьезных мер по налаживанию ритмичной работы шахт, принизили требовательность за выполнение заданий, допустили ослабление дисциплины.

Пусть руководящие работники комбината, трестов, партийные и профсоюзные руководители пойдут на участки, в шахты и на месте окажут практическую помощь в преодолении отставания, обеспечат нормальную работу каждого коллектива горняков.

Трудности в работе угольщиков, бесспорно, есть и немалые. Но к лицу ли шахтерам Кузбасса прятаться за них, особенно в то время, когда многие промышленные предприятия страны остаются без топлива! Можно ли быть спокойным, когда родной Кузбасс в долгу перед государством!

Товарищи горняки! Приложим все свои силы, знания, энергию для преодоления отставания и безусловного выполнения январского плана добычи и отгрузки угля.

В ЧЕСТЬ ВЫБОРОВ *в Верховный Совет СССР*

СКОРОСТНЫМ МЕТОДОМ

Рассказ бригадира проходчиков шахты имени Сталина М. Идрисова

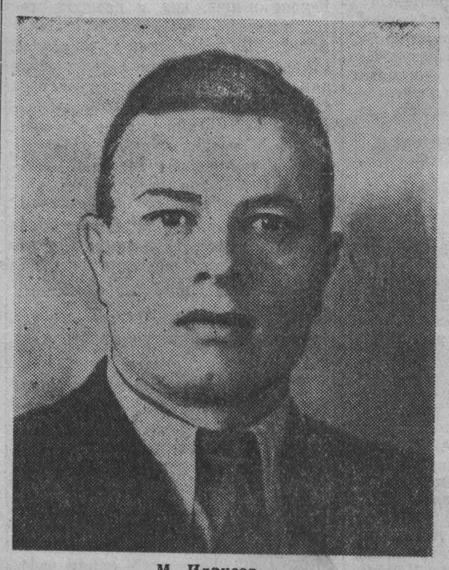

М. Идрисов.

Завершая 1957 год — знаменательный юбилейный год в жизни всего советского народа, — наша горнопроходческая бригада прошла в декабре одним забоем 280 метров основного штрека, из них более 100 метров — двухпутевым сечением.

Как мы прошли 280 метров штрека в месяц одним забоем

На шахте, где мы работаем, такой уход является рекордным. Но в целом по Прокопьевскому руднику результат нашего труда еще далек от первого места. Несколько лет назад бригада И. Головина на шахте «Тырганские уклоны» на проходке такой же выработки одним забоем дала за месяц 331 метр ухода. Здесь будет кстати отметить, что если бы проходческие бригады на шахтах-новостройках работали такими темпами, строительство этих шахт может ускориться вдвое. Но шахтостроители не перенимают опыт скоростных проходок и допускают большую ошибку. У них более благоприятные условия для развития скоростных проходок, чем у нас, на эксплуатируемых шахтах.

Что способствовало успеху? Прежде всего наше общее желание добиться повышения производительности труда. Ребята у нас в бригаде молодые, дружные и единогласно решили работать так, чтобы в соревновании проходчиков шахты выйти в число передовых. Намечая пути достижения цели, мы подробно анализировали все трудоемкие операции по выполнению проходческого цикла. Пришли к выводу, что самыми трудоемкими среди них являются выгрузка угля после отпалки забоя и крепление. Из практики известно, что двое проходчиков занимаются выполнением этих основных операций более половины всего рабочего времени на смене. Как же сократить эти затраты времени?

Ответ нашелся — надо поступить так, как делали в бригаде Н. Матлюка: организовать выход смен «внахлестку». Благодаря этому у них в забое в часы наиболее напряженной работы всегда оказывалось четверо проходчиков. Разгрузку забоя и постановку крепления они выполняли вдвое быстрее и делали по полтора—два дополнительных цикла в сутки. Этот метод решили применить и мы.

Разбившись на шесть звеньев, по два человека в каждом, мы приняли такой график выходов. Первая пара выходит в забой в 7 часов утра. В 11 часов к ней присоединяется вторая пара. В три часа дня первая пара покидает забой, а на ее место заступает третья, и т. д. Таким образом, получается, что на работе в забое постоянно находятся две пары проходчиков.

Сделали мы это для того, чтобы в часы разгрузки забоя после отпалки и постановки крепления иметь на рабочем месте прилив свежей силы. В результате эти операции производятся быстро, четко, что позволило нам выполнять за сутки лишние проходческие циклы, к которым стремились.

Много способствовало успеху применение двойного вруба. Опережение вруба повышает полезное действие отбойных шпуров и, следовательно, увеличивает подвигание выработки за цикл.

Вот те основные «новинки», если их так можно называть, которые применены нами.

Условия для работы у нас были такие же, как у остальных проходческих бригад. В забое имелись два сверла: «ЭР-4» для бурения породы и «ЭР-5» для бурения по углю. Основным техническим средством погрузки угля в вагонетки была машина «С-153». Работали на машине проходчики первой руки (их у нас в бригаде шесть, остальные все второй руки).

Подкатывать к машине порожние вагонетки и откатывать их после загрузки на разминовку приходилось вручную. Вентиляция выработки осуществлялась установкой «Проходка 500». Настил путей и проходку канавки производили сами. Выработку крепили металлическим креплением арочного типа со сплошной затяжкой бортов и кровли. Весь проходческий инструмент имели в достатке и держали всегда в хорошем состоянии.

Из всего, что я сказал выше, можно сделать безошибочный вывод: такого показателя проходки, какой мы имели в декабре, может достигнуть каждая проходческая бригада. Стоит ей только пожелать использовать всю свою энергию, добиться от представителей инженерной службы повседневной, действенной помощи не только советом или указанием, но и делом. Начальник нашего 25-го участка инженер Николай Иосифович Яковлев оказывал нам такую помощь, и она сыграла большую роль в достижении бригадой успеха. Он добивался своевременного обеспечения забоя порожняком, хорошо организовал профилактику механизмов, дал много деловых советов по расстановке рабочей силы в забое.

Плановое задание на декабрь нам составлялось из расчета таких норм: на проходке штрека однопутевым сечением каждый должен был давать по 0,5 метра, на проходке двухпутевого — по 0,29 метра. Благодаря крепкой трудовой дисциплине, соблюдению технологии мы ежесменно перевыполняли эти нормы. Среднее выполнение технических норм по бригаде выразилось в 179 проц.

Какой вывод сделала бригада по результатам работы в декабре? Мы убедились, что достигнутый результат не является пределом. При более четкой организации выполнения проходческого цикла уходы можно довести не только до 300 метров в месяц, но и еще выше. И если всем проходческим бригадам дать возможность работать скоростными методами по многоцикличным графикам, можно быстро создать на шахтах тот надежный и достаточно широкий очистной фронт, какой необходим для досрочного выполнения плана угледобычи в наступившем году. Как это сделать практически — задача нашей инженерно-технической службы. Что касается нас, рядовых проходчиков, мы к этому готовы.

Закрепим достигнутые успехи

Второй участок шахты «Центральная» треста «Кемеровоуголь», возглавляемый инженером коммунистом Н. В. Макеевым, в истекшем году четырежды занимал первенство в социалистическом соревновании. Новый хозяйственный год он встретил в октябре. Годовой план перевыполнен по всем показателям. В борьбе за его осуществление горняки проявили немало находчивости.

В прошлом участок имел большой перерасход леса. На совещании горняков было решено перейти на однорядный комплект вместо двухрядного, а второй ряд заменить недорогостоящей металлической сеткой. Вместо деревянных укосин изготовили металлические, постоянно действующие. И положение улучшилось. Немало средств сэкономлено благодаря повторному использованию оборудования. Если раньше были нередки случаи завала рештаков, углеспускных труб, труб воздухопровода и даже рельсов, то теперь все это ремонтируется и вновь пускается в дело.

Многое нам дал предложенный начальником участка новый способ подготовки и посадки лав. Если раньше готовили лаву под посадку одни, а садили другие рабочие, то в настоящее время это делают одни и те же люди. В результате дело намного ускорилось.

В прошлом году все рабочие выполнили норму не ниже чем на 115—120 процентов, а забойщики тт. Ромашкевич, Низамеев, Оськин, Смагин, Салов, Буйлов, Ерошкин, Лочканов, Лукашов дали по полторы и более норм. Добросовестно трудились дежурные слесари тт. Савоськин и Трофимов, лесодоставщик т. Биктобиров.

Профсоюзная и партийная организации участка по-деловому наладили социалистическое соревнование. Договоры заключаются ежемесячно между сменами, бригадами и индивидуальные. Проверяются ежедекадно. На участке регулярно выпускается стенная газета и юмористическая «На крючок». Рабочие ежедневно знают результаты своего труда и заработок.

В этом году план участку увеличен. Обсуждая пути его выполнения, горняки нашли, что могут дополнительно дать не менее 8.000 тонн угля. Одновременно они потребовали улучшения механической службы и снабжения лесом. Мы уже «привыкли», что лес поступает нестандартный, а вот к тому, что поступает он с опозданием и в недостаточном количестве, привыкнуть никак не можем.

При обеспечении лесом и порожняком горняки участка успешно справятся с обязательствами и обеспечат, как и в прошедшем году, первенство в соревновании.

И. МЕШКОВ,
председатель участкового комитета профсоюза.

Опережая график

Механизаторы совхоза «Октябрьский», занятые на ремонте техники, с большим одобрением встретили инициативу коллектива Кемеровского ордена Ленина коксохимического завода, предложившего развернуть соревнование за достойную встречу дня выборов в Верховный Совет СССР.

По примеру рабочих передового завода наши механизаторы также соревнуются за то, чтобы ознаменовать день выборов образцовой подготовкой техники к весенним полевым работам. В первой декаде января они полностью завершили ремонт тракторов и дружно развернули ремонт автомашин.

Особенно отличаются в работе токарь Ф. П. Бобб, кузнец И. М. Шуненко, тракторист В. Х. Лангольф, бригадир тракторной бригады П. Я. Тельцов. Каждый из них выполняет сменные нормы на 120—125 процентов при отличном качестве работ.

Успешному труду механизаторов способствует большая организаторская работа, которую ведут в коллективе ремонтников заведующий мастерской В. А. Кречетов и главный механик совхоза Н. Я. Босенко. Они бесперебойно обеспечивают рабочие места деталями, материалами и инструментом, оказывают техническую помощь ремонтникам, следят за качеством работ, передают опыт передовиков всем рабочим.

Обсуждая итоги ремонта тракторов, коллектив мастерской дал слово ко дню выборов в Верховный Совет СССР отремонтировать все автомашины, плуги, сеялки, культиваторы и другие сельхозмашины, ремонт комбайнов и лафетных жаток закончить до начала весенних полевых работ.

Сейчас рабочие мастерской изо дня в день наращивают темпы ремонта машин, перевыполняют дневной график.

К. БАННИКОВ.

УКАЗ

ПРЕЗИДИУМА ВЕРХОВНОГО СОВЕТА РСФСР ОБ УТВЕРЖДЕНИИ СОСТАВА ИЗБИРАТЕЛЬНОЙ КОМИССИИ РСФСР ПО ВЫБОРАМ В СОВЕТ НАЦИОНАЛЬНОСТЕЙ

На основании статей 39, 40 и 41 «Положения о выборах в Верховный Совет СССР» утвердить Избирательную комиссию РСФСР по выборам в Совет Национальностей в составе следующих представителей общественных организаций и обществ трудящихся:

Председатель Избирательной комиссии **Прохоров** Василий Ильич — от Всесоюзного Центрального Совета Профессиональных Союзов.

Заместитель Председателя Избирательной комиссии **Семичастный** Владимир Ефимович — от Всесоюзного Ленинского Коммунистического Союза Молодежи.

Секретарь Избирательной комиссии **Тищенко** Владимир Иосифович — от Профессионального союза работников культуры.

Члены Избирательной комиссии:

Гараев Исмагил Талипович — от рабочих, инженерно-технических работников и служащих управления № 2 «Альметьевнефть» Татарской АССР,

Дидик Дмитрий Васильевич — от рабочих, инженерно-технических работников и служащих Заимковской машинно-тракторной станции Черепановского района Новосибирской области,

Емелина Варвара Андреевна — от рабочих, инженерно-технических работников и служащих меланжевого комбината имени Фролова Ивановской области,

Кисов Анатолий Иванович — от Центрального комитета Всесоюзного добровольного общества содействия армии, авиации и флоту (ДОСААФ СССР),

Литвинов Дмитрий Григорьевич — от колхозников колхоза имени Кирова, Ленинского района, Курской области,

Лужная Нина Петровна — от ученых и научных сотрудников Института общей и неорганической химии Академии наук СССР,

Морозова Васса Федоровна — от коллектива работников Старо-Челны-Сюрбеевской семилетней школы Комсомольского района Чувашской АССР,

Новиков Илья Дмитриевич — от рабочих, инженерно-технических работников и служащих Московского ордена Ленина и ордена Трудового Красного Знамени завода «Серп и Молот»,

Нуриев Зия Нуриевич — от Башкирской коммунистической организации,

Прокофьев Александр Андреевич — от Ленинградского отделения Союза писателей СССР,

Пудоев Петр Антонович — от рабочих, инженерно-технических работников и служащих Койвусельгского лесопункта Ведлозерского леспромхоза Карельской АССР,

Сердитов Александр Кузьмич — от рабочих, инженерно-технических работников и служащих Магнитогорского ордена Ленина и ордена Трудового Красного Знамени металлургического комбината имени Сталина,

Скокленко Анатолий Егорович — от рабочих, инженерно-технических работников и служащих шахты имени Сталина треста «Сталинуголь» Кемеровской области,

Тотьмянин Иван Михайлович — от Коми-Пермяцкой окружной коммунистической организации Пермской области,

Хадикова Муслимат Алихановна — от Кировской районной организации Всесоюзного Ленинского Коммунистического Союза Молодежи Северо-Осетинской АССР,

Чундоков Ибрагим Саидович — от Адыгейской областной коммунистической организации Краснодарского края.

Председатель Президиума Верховного Совета РСФСР М. ТАРАСОВ.

Секретарь Президиума Верховного Совета РСФСР И. ЗИМИН.

Москва, 14 января 1958 года.

В ЦК ВЛКСМ

Центральный Комитет ВЛКСМ принял постановление о задачах комсомольских организаций в связи с выборами в Верховный Совет СССР, в котором отметил, что советская молодежь готовится к выборам с чувством законной гордости за свое отечество. Она видит в выборах осуществление советской демократии, завоеванной народом под руководством Коммунистической партии.

ЦК ВЛКСМ считает важнейшей задачей первичных комсомольских организаций, райкомов, горкомов, обкомов, крайкомов и ЦК комсомола союзных республик, комсомольских организаций Советской Армии и Военно-Морского Флота — оказание активной помощи партийным и советским организациям в проведении массово-политической и организационно-технической работы, связанной с выборами.

Деятельность комсомольских организаций должна быть направлена на то, чтобы молодежь активно участвовала в подготовке к выборам, чтобы все молодые избиратели единодушно голосовали за кандидатов блока коммунистов и беспартийных.

Комсомольские организации в период подготовки к выборам обязаны широко развернуть боевую, действенную агитационно-пропагандистскую работу и обеспечить дальнейший под'ем политической и производственной активности комсомольцев и молодежи. Основным содержанием этой работы должно быть глубокое раз'яснение молодежи внутренней и внешней политики коммунистической партии, мобилизация ее сил на борьбу за повышение производительности труда, вскрытие и использование внутренних резервов производства, снижение себестоимости продукции, за выполнение народнохозяйственных планов каждым предприятием, колхозом, МТС, совхозом, за новые успехи в коммунистическом строительстве, за претворение в жизнь главной экономической задачи СССР — в исторически кратчайший срок догнать и перегнать наиболее развитые капиталистические страны по производству продукции на душу населения.

Комсомольские организации должны знакомить молодых избирателей с советским избирательным законом, организовать изучение «Положения о выборах в Верховный Совет СССР».

ЦК ВЛКСМ рекомендовал комсомольским организациям практиковать проведение митингов и собраний молодых избирателей, организовывать встречи с кандидатами в депутаты; проводить вечера, массовые гулянья молодежи, выступления кружков художественной самодеятельности, лыжные агитпробеги, эстафеты, спортивные соревнования, посвященные выборам в Верховный Совет СССР. В клубах, избах-читальнях, красных уголках, театрах, кинотеатрах организовать витрины и выставки, фотогазеты о Коммунистической партии, Конституции СССР, избирательном законе.

Учитывая важное значение организационно-технической работы в связи с выборами, ЦК ВЛКСМ обязал первичные комсомольские организации, райкомы, горкомы, обкомы, крайкомы комсомола и ЦК ЛКСМ союзных республик, комсомольские организации Советской Армии и Военно-Морского Флота оказать всемерную помощь партийным и советским органам и избирательным комиссиям: в оборудовании и оформлении избирательных участков, помещений, предназначенных для тайного голосования; в составлении, сверке списков избирателей и ознакомлении с ними всех избирателей; в оповещении избирателей о дне и месте голосования, о всех проводимых на избирательном участке мероприятиях.

ЦК ВЛКСМ призвал комсомольцев, всю советскую молодежь принять активное участие в подготовке и проведении выборов в Верховный Совет СССР и выразил уверенность, что молодые избиратели все, как один, отдадут свои голоса за кандидатов блока коммунистов и беспартийных, продемонстрируют свою беспредельную преданность великому делу Коммунистической партии, делу коммунизма.

Выставка новой техники

СВЕРДЛОВСК, 15 января. (ТАСС). Здесь открылась выставка новой техники, организованная Свердловским совнархозом.

Внимание привлекают стенды с новой продукцией «Уралмашзавода». На этом предприятии впервые в Советском Союзе изготовлен гидравлический пресс с усилением давления 30 тысяч тонн. Выпущен блюминг «1150», реверсивный четырехвалковый стан холодной прокатки «2800», скальный экскаватор с об'емом ковша в 6—8 кубометров, предназначенный для открытых разработок руд и угля, и много других крупных машин.

Турбостроители освоили серийный выпуск экономичной паровой турбины мощностью в 25 тысяч киловатт, которая, кроме выработки электроэнергии, может за счет отработанного пара отапливать город с населением в 40 тысяч жителей. Большой интерес представляет выпущенный «Уралхиммашзаводом» автоклав для выщелочивания под высоким давлением из руд вольфрама, кобальта и других редких металлов.

Специальный раздел выставки посвящен применению радиоактивных изотопов в геологии.

Строительство магистрали Абакан—Тайшет

АБАКАН, 15 января. (ТАСС). Началась подготовка к строительству железной дороги Абакан—Тайшет. Ее протяженность 682 километра.

Значение новой дороги для народного хозяйства велико. Трасса ее проходит по Минусинскому, Курагинскому, Артемовскому и другим районам края, на территории которых обнаружены каменный уголь, металлы и другие полезные ископаемые. Здесь же имеются огромные массивы лесов и плодородных земель.

Строителям магистрали придется трудиться в сложных условиях. Предстоит преодолеть горы Восточного Саяна, тайгу, многоводные реки. Велик и об'ем работ. Необходимо переместить десятки миллионов кубометров грунта, построить сотни искусственных сооружений.

Сейчас на стройку завозятся механизмы и материалы. Близок день начала основных работ.

О движении второго искусственного спутника Земли

На 6 часов утра 15 января второй искусственный спутник совершил 1.030 оборотов вокруг Земли.

В ясную погоду второй искусственный спутник можно будет наблюдать невооруженным глазом после захода Солнца от 57 до 65 градуса северной широты и перед восходом Солнца от 28 до 62 градуса южной широты.

(ТАСС).

Подготовка к выборам в Верховный Совет СССР

МЕЖДУРЕЧЕНСК. **(Корр. «Кузбасса»).** В городе развертывается подготовка к выборам в Верховный Совет СССР. Агитаторы вышли на десятидворки, чтобы познакомить трудящихся с Указом Президиума Верховного Совета СССР о проведении выборов, с материалами декабрьского Пленума ЦК КПСС и IX сессии Верховного Совета СССР. Отдел пропаганды и агитации горкома партии совместно с Обществом по распространению политических и научных знаний разработал цикл лекций. К чтению их привлечены юристы и партийно-хозяйственный актив.

Недавно по просьбе избирателей в клубе Томского стройуправления интересную лекцию о перспективах развития города прочитал первый секретарь горкома партии Н. Д. Турчин.

Хорошо развернула подготовку к выборам парторганизация Томского стройуправления. Большинство агитаторов здесь не прекращало работу среди избирателей со дня выборов в народные суды. Особенно часто посещают свои десятидворки агитаторы — инструктор штукатуров Н. Гусев, плотник В. Докучаев, нормировщик П. Морозов, десятник А. Назаров, арматурщик В. Капранов и многие другие.

☆ ☆ ☆

ПРОКОПЬЕВСК. **(Спец. корр. «Кузбасса»).** Город готовится к выборам в Верховный Совет СССР. На шахте «Северный Маганак» началось соревнование за встречу дня выборов перевыполнением квартального плана угледобычи. Для политической работы по месту жительства избирателей утверждены 110 агитаторов.

На шахте «Черная гора» открыты два агитпункта — один в клубе, другой — в подшефной школе № 3. Проведен семинар, на котором агитаторам даны указания и советы, как лучше организовать на десятидворках и в цехах шахты агитационно-массовую работу среди трудящихся. Сейчас агитаторы знакомят горняков с решениями декабрьского Пленума ЦК КПСС.

На предприятиях и в учреждениях прошли многолюдные собрания, посвященные выдвижению кандидатов в состав окружных избирательных комиссий по выборам в Совет Союза и Совет Национальностей. Горняки шахты «Коксовая-1» имени Сталина выдвинули кандидатом в Избирательную комиссию РСФСР по выборам в Совет Национальностей беспартийного забойщика Анатолия Егоровича Скокленко, недавно награжденного орденом Ленина за активное участие в профсоюзной работе.

Кандидатами в состав Окружной избирательной комиссии по выборам в Совет Союза по Прокопьевскому избирательному округу № 184 выдвинуты забойщик «Черной горы» Анатолий Иванович Ковалев, председатель горкома угольщиков Алексей Николаевич Паяльников, машинист паровоза Иван Ефимович Исаев, секретарь горкома КПСС Павел Иванович Кочанов, главный механик шахты имени Дзержинского Николай Семенович Артамонов, учительница Евдокия Федоровна Прокопьева, врач Лидия Алексеевна Фокина, зав. школьным отделом горкома комсомола Клавдия Михайловна Савникова, проходчик шахты «Коксовая-1» Николай Александрович Лобов, зоотехник Валентина Петровна Домнина, комбайнер Иван Федорович Шаповал.

ПАРТИЙНАЯ ЖИЗНЬ

Живой интерес к массово-политической работе

В железнодорожном цехе Кузнецкого комбината партийное бюро постоянно уделяет большое внимание наглядной агитации и политическому воспитанию трудящихся. Сейчас работают 13 кружков текущей политики и школа агитаторов, в которых повышает политическое образование большая часть коммунистов, комсомольцев и беспартийных. Занятия проходят, как правило, интересно, активно, на высоком уровне, хотя посещаемость, правда, не всегда стопроцентная. Пропагандисты у нас все с высшим и средним образованием. Некоторые из них сами учатся в вечернем университете марксизма-ленинизма, кроме того, получают методические указания, слушают лекции, организуемые отделом пропаганды и агитации Сталинского горкома КПСС. Все это помогает пропагандистам в их работе.

В кружке по изучению конкретной экономики (пропагандист т. Ямин) почти всегда каждое теоретическое положение подкрепляется простыми, доходчивыми примерами и фактами из производственной жизни коллектива. А в примерах у нас нет недостатка — многие машинисты, и в первую очередь коммунисты, добиваются значительной экономии. Так, например, машинист т. Шорников сберег государству в прошлом году 15 тысяч рублей, а т. Юдин довел пробег паровоза без обточки бандажей до ста тысяч километров и дополнительно сэкономил десятки тысяч рублей. Хорошие результаты имеют машинисты тт. Ескин, Малько, Спиридонов и др. Результаты и методы их работы — прекрасный материал для пропагандистов и агитаторов.

Несколько месяцев у нас в цехе действует постоянная школа агитаторов. На занятиях читаются лекции, проводятся беседы на различные темы: «Как правильно подобрать материал для беседы», «Работа агитатора с газетой» и т. д.

Хорошими агитаторами в нашем цехе являются тт. Щеглов, Мышкин, Галайчук, дежурный по станции Семен Федорович Евдокимов, который ежедневно беседует с коллективом бригады, выступает перед рабочими смены.

Большое воспитательное значение имеет лекционная пропаганда. В конце года коммунисты и рабочие нашего цеха прослушали ряд лекций. Так, например, к 40-й годовщине Великого Октября были прочитаны лекции: «Кузбасс за 40 лет», «Железнодорожный транспорт за 40 лет», «Об итогах Московских Совещаний представителей коммунистических и рабочих партий», «Спутник над планетой» и многие другие.

Особое внимание партийное бюро уделяет наглядной агитации. На стенах депо, на станциях завода можно видеть хорошо оформленные стенды, призывы, плакаты. Они рассказывают о планах и обязательствах коллектива, призывают рабочих бороться за новые успехи в труде, подсказывают пути, по которым следует идти к производственной победе.

Конкретность и простоту нашей наглядной агитации мне хочется показать на примере призыва для паровозных машинистов: «Товарищи машинисты! Экономьте топливо! Снижение расхода угля на 15 кг в смену дает по цеху экономию 90 тысяч рублей в год».

Просто, доходчиво, ясно. Ведь пятнадцать килограммов — это две лопаты угля! Сберечь их всегда можно, так что не случайно передовые машинисты ежемесячно экономят десятки тонн угля, борются за повышение производительности труда, вносят рационализаторские предложения.

В воспитательной работе помогают нам стенгазеты «Локомотив», «Вагонник», «Путеец», «Движенец» и «Сигнал». Первые четыре газеты выпускаются раз в два месяца, а газета «Сигнал» — еженедельно (материал в отдельных колонках меняется четыре раза в неделю). Эта газета рассказывает о передовых товарищах, их опыте, критикует лодырей, пьяниц, нерадивых людей. О принятых мерах газета сообщает в последующих номерах. В этом — сила, авторитет «Сигнала». Секретарь партбюро В. Е. Маклаков уделяет большое внимание стенной газете, постоянно следит за ее выпуском и оформлением.

Политическое образование, устная агитация, которая умело сочетается с конкретной наглядной агитацией, помогают в труде, будят творческую инициативу людей, заставляют искать, думать. В прошлом году производительность труда выросла в цехе на 7 процентов, а путейцы повысили производительность еще больше — на 15 процентов.

Наглядная агитация способствовала улучшению наших экономических показателей. Если в 1956 году цех имел перерасход 600 тысяч рублей, то в минувшем году мы сберегли 250 тысяч рублей. Небольшая, правда, экономия, но все же это уже шаг вперед.

П. МАЛИКОВ,
машинист паровоза Кузнецкого комбината.

Опыт передовиков—всем колхозам

ИТАТ. **(Корр. «Кузбасса»).** Получить по 2.300 килограммов молока от каждой коровы — такое обязательство приняли животноводы района на 1958 год. Соревнуясь за достойную встречу дня выборов в Верховный Совет СССР, работники ферм передовых колхозов добиваются высоких надоев молока в зимнее время. Руководители артелей по инициативе парторганизаций повышают действенность соревнования. Они применяют дополнительную оплату за выполнение и перевыполнение графиков надоя. Передовая доярка из колхоза «Победа» Е. Фраинд за успехи, достигнутые в минувшем году, на днях получила 2.430 рублей. По 1.500 рублей получили доярки М. Фраинд и А. Воронкина, скотник-пастух А. Халеков, бригадир Н. Круглов и другие. Сейчас они стараются также перевыполнить задание по надою и добиваются неплохих результатов.

На днях райком партии и райисполком на совместном заседании рассмотрели вопрос о применении поощрительной оплаты труда работников животноводства в передовых хозяйствах и рекомендовали всем колхозам изучить и внедрить у себя такую систему оплаты труда.

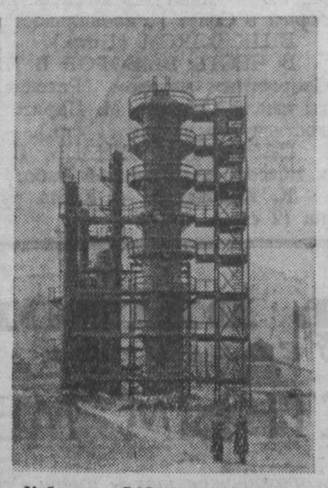

Узбекская ССР. На строительстве Ферганского нефтеперерабатывающего завода в 1957 году смонтировано и построено несколько установок. НА СНИМКЕ: новая установка селективной очистки масел Ферганского нефтеперерабатывающего завода.

Фотохроника ТАСС.

К 85-летию со дня рождения И. В. Бабушкина

ОРЕХОВО-ЗУЕВО. Исполнилось 85 лет со дня рождения Ивана Васильевича Бабушкина. Трудящиеся Орехово-Зуева свято чтят память этого замечательного русского революционера, с именем которого связано создание Орехово-Зуевской партийной организации.

В 1901 году И. В. Бабушкин по заданию Ленина жил и работал в Орехово-Зуеве. Здесь он сплачивал рабочих вокруг ленинской «Искры», вел в массах агитацию и пропаганду марксизма, организовал Орехово-Богородский комитет социал-демократической организации. Об этом сейчас напоминает ореховозуевцам мемориальная доска, установленная на доме № 16 по улице Лапина. Здесь в 1901 году находилась конспиративная квартира Бабушкина, в которой под руководством Бабушкина проходили нелегальные заседания комитета социал-демократической организации.

Агитаторы знакомят население с жизнью и революционной деятельностью И. В. Бабушкина в Орехово-Зуеве. Об этом рассказывают и материалы, выставленные на специальном стенде в местном краеведческом музее.

Новые документальные сборники

В Главном архивном управлении СССР состоялось заседание Научного совета, посвященное итогам издательской деятельности в 1957 году и обсуждению плана работы на 1958 год.

В плане текущего года предусматривается выпустить в свет не менее 110 документальных сборников. Среди находящихся в печати книг исключительный интерес представляет сборник «О социалистической законности». В нем помещены доклады, речи, письма, телеграммы В. И. Ленина. Многие из них печатаются впервые.

В печати находятся также сборники: «Русско-индийские отношения в XVII веке», «Крестьянское движение в России в XIX столетии», «Русская правда» Пестеля, «М. А. Балакирев», «А. С. Серафимович» и другие.

В настоящее время готовятся документы для сборников «Из истории международной пролетарской солидарности», «Русско-китайские отношения», «Внешняя политика России», «Внешняя политика СССР», «Советские писатели — участники Великой Отечественной войны» и многие другие.

(ТАСС).

ЛУЧШЕ ГОТОВИТЬСЯ К ВЕСЕННЕМУ СЕВУ

Как мы организуем ремонт машин

Механизаторы Тисульской МТС хорошо помнят призыв юбилейной сессии Верховного Совета СССР добиться в пятом десятилетии нашей Родины еще больших успехов во всех отраслях народного хозяйства. Они знают также, что добиться хороших результатов в работе МТС — это значит прежде всего хорошо подготовить технику к предстоящим полевым работам.

Наша МТС второй год осуществляет ремонт машин по круглогодовому графику. Тем не менее большая часть подготовки техники приходится все же на зимнее время. Ремонт нынче, как и прошлые годы, ведем на основе узловой технологии. По окончании уборочной кампании инженерная служба станции разработала квартальные графики ремонта машин. Графики обсудили на партийном бюро и с коллективом механизаторов, работающих в мастерской. Опытные рабочие посоветовали квартальные планы ремонта разбить на месячные, десятидневные, а в ходе работы составлять дневные задания. Это дает возможность дирекции, партийному бюро и рабочему комитету оперативно вмешиваться в работу мастерской, конкретно влиять на ход ремонта.

Нынче в мастерской организовано 15 ремонтных узлов. Во главе их стоят опытные люди. Так, монтажников возглавляет один из лучших бригадиров коммунист И. Ф. Буцанец. Механизированную моечную установку обслуживает рабочий И. Ф. Андреев, ремонт головок ведет старейший механизатор член КПСС А. П. Богданов, с ним работает И. И. Гуляев. Узлом ремонта моторов руководит коммунист В. Д. Сачугов, электрооборудованием занимается коммунист П. Н. Пересыпкин.

По графику нам нужно было в четвертом квартале отремонтировать 49 тракторов. К концу года отремонтировали 50. Узловой метод ремонта дает нам возможность каждый день выпускать из МТМ один трактор. Качество ремонта машин при этом высокое.

Параллельно подготовке тракторов в МТС организованы рабочие места для одновременного ремонта 2 комбайнов, 2 лафетов и 4 прицепных машин.

На ремонте у нас занято 67 человек. Причем из 19 бригадиров тракторных бригад в мастерской работают только трое. Остальные организуют в колхозах подвозку кормов, заготовку и вывозку стройматериалов, удобрений.

Все механизаторы, занятые на ремонте, трудятся хорошо. Этому способствует массовое социалистическое соревнование. Партбюро добилось того, что рабочий комитет профсоюза является теперь подлинно оперативным штабом по организации соревнования. Итоги работы подводим каждый день. Отмечая передовиков и популяризируя их опыт, мы обращаем серьезное внимание на упущения и недостатки, стараемся быстро их устранять. Вот один из примеров. 16 ноября мы подвели итоги работы за истекший день. На совещании выяснилось, что контролер А. К. Субботин не справляется с работой. Стало очевидным, что, если он и дальше так будет вести дело, выполнение принятых обязательств может оказаться сорванным. Решили на контроль поставить опытного механизатора, члена партийного бюро т. Нестерова, а т. Субботина назначить ответственным за ремонт лафетов. Сейчас на обоих участках дела пошли хорошо.

Эффективность узлового метода ремонта во многом зависит от самих рабочих. По-государственному, с чувством большой ответственности за порученное дело работают у нас слесари М. А. Пентсон и Р. А. Боргер, помощник бригадира тракторной бригады А. П. Богданов, комбайнеры Э. Г. Арнет, Н. И. Козлов, А. В. Лутков, Н. П. Лапшин, П. А. Козин, кузнецы А. И. Егоров, П. К. Жиряков, заведующий МТМ Г. Д. Семенихин.

Узловой метод дал нам возможность сократить число рабочих, занятых на ремонте машин, повысить качество работ.

Хочется высказать существенные претензии областному управлению сельского хозяйства. Кому-кому, а ему-то известно, что Тисульская МТС расположена от ближайшей железнодорожной станции в 45 километрах, а главная база «Автотракторосбыта» восточной зоны находится в г. Мариинске в 100 км от нас. Отсюда мы и доставляем запасные части в зимнее время.

Посмотрим, во что обходится МТС транспортировка запасных деталей с этих пунктов на тракторе и автомашине. Стоимость одного рейса в Мариинск на автомашине составляет 297 рублей. Рейс же на тракторе обходится в 800 рублей. Разница большая, и она намного повышает стоимость ремонта техники. Если бы МТС имела автомашину «ГАЗ-63», такого перерасхода средств не было бы. Знают об этом в управлении, но никак не соберутся выделить нам машину «ГАЗ-63».

Н. КУЛИКОВ,
секретарь партбюро Тисульской МТС.

Очковтиратели из одной МТС

Главный инженер Промышленновской МТС М. И. Юрков готов заверить кого угодно, что к началу нового года план ремонта тракторов выполнен. Говорит он это столь серьезно, что хочется ему верить.

М. И. Юркова просят провести гостей в мастерскую, на линейку готовых машин, и человек резко меняется. Он начинает говорить недовольным тоном об облсельхозуправлении, где, по его мнению, неправильно оттеснили Промышленновскую МТС на седьмое место в областной сводке о ходе ремонта техники.

По дороге в мастерскую М. И. Юрков все же признает, что 3 трактора, включенные в сводку как готовые к использованию, разобраны в мастерской и пока доделываются. Напоминание об очковтирательстве окончательно повергло инженера в уныние. Оно усилилось еще и от того, что Юрков предвидел, какой разговор получится впереди. В ряду отремонтированных тракторов стоит «СТЗ-НАТИ» без гусениц. Он не один-единственный в своем роде. Некоторые гусеничные машины стоят в ряду готовых с неотремонтированными воздухоочистителями, с незашплинтованными кольцами гусениц, без боковых капотов, с незастекленными кабинами. Это только по внешнему виду. А более детальная проверка показала, что каждый отремонтированный трактор имеет до десятка серьезных дефектов. У одного «ДТ-54» при легком ударе молотком отвалилась головка болта бугеля, крепящего заднюю ось к картеру заднего моста. У другого обнаружена течь смазки из-под крышки ступицы ленивца. У «СТЗ-НАТИ» № 55 не подтянуто болтовое крепление.

Все дефекты в отремонтированных тракторах обнаружены не т. Юрковым, не инженером-контролером, не заведующим мастерской т. Петренко, а заместителем начальника областного управления сельского хозяйства т. Зеленухиным. И никак не верится, что организаторы и руководители ремонта не знали о браке. На вопрос, почему тракторы выходят из мастерской с заниженной мощностью, М. И. Юрков ответил, что у т. Жукова имеется специальное указание о допустимости такого положения. Попросили показать это указание. Его, конечно, не оказалось. Как видно, товарищи из Промышленновской МТС сознательно идут на очковтирательство. Хуже того, руководители мастерской во главе с главным инженером едва нашли техусловия ремонта.

☆ ☆ ☆

Мастерская находится в огромном кирпичном корпусе. Не слышно тут гула моторов. Моторист Н. Дурсенев, выключив генератор, отдыхает. Мы подходим к моторной группе. Здесь же фрезерный и два сверлильных станка. Они бездействуют. М. И. Юрков спокойно смотрит на запущенный вид этих механизмов.

Цех был оставлен рабочими как попало. Оказывается, весь декабрь механизаторы работали и в выходные дни, чтобы к началу нового года отремонтировать 35 тракторов. Штурм не дал нужных результатов, породил брак. На это махнули рукой. Дирекция предоставила с 1 января пятидневный отпуск ремонтникам в порядке компенсации за выходные дни. Время отдыха минуло. 6 января к 9 часам утра надо было собраться в мастерскую всем отпускникам. Однако на работу не вышло 50 человек.

— До хорошей дисциплины нам далеко, — говорит главный инженер. — У рабочих нет, знаете ли, сознательности.

Нет нужды вступать в полемику с М. И. Юрковым относительно его огульного охаивания рабочих. Но вот что надо сказать: сам он не отличается особой сознательностью. Об этом свидетельствует тот факт, что технический руководитель вместо четкой организации ремонта встал на путь манипуляций со сводками. Следует еще сказать, что делается это отнюдь не без ведома директора МТС т. Дмитриева.

Обращает на себя внимание отсутствие элементарной культуры производства. Стоит разобранный гусеничный трактор. Его ремонтирует бригадир А. Худяков. Он сидит на полуспущенной гусенице с молотком, насаженным, вероятно, на первую попавшуюся палку. Работает Худяков вяло, спустя рукава.

— А зачем торопиться? Успеем и так, — говорит он.

Говоря о неблаговидной позиции главного инженера М. И. Юркова, нельзя умолчать о рабочкоме профсоюза (председатель т. Яськов). Чем рабочком занимается сейчас? Совершенно не понятно. В цехе сборки машин нет ни одного призыва. Никто из механизаторов не помнит, когда заполнялась доска показателей.

Соревнования среди ремонтников по существу не было. Нет его и сейчас. Считают, что ремонт почти окончен и заниматься соревнованием теперь не к чему. Это серьезное заблуждение. Ремонт, можно сказать, в разгаре. Придется ликвидировать дефекты на выпущенных из мастерской машинах. Предстоит подготовить к работе свыше трех десятков комбайнов, вдвое больше — других машин. И разве можно в таких условиях ослаблять трудовое напряжение, самоустраняться от организации соревнования механизаторов?

Не мешало бы партийному бюро детально разобраться и в том, почему отремонтированные тракторы оказались по существу негодными для эксплуатации, почему руководители МТС занимаются очковтирательством.

Я. ЛИПНЯГОВ.
(Спец. корр. «Кузбасса»).

Когда руководители оторваны от жизни

Работу профсоюзных организаций необходимо строить на основе строгого соблюдения норм профсоюзной жизни, развития самодеятельности и инициативы, развертывания критики и самокритики, обеспечения коллективности руководства, отчетности и выборности профсоюзных органов.

Из постановления Пленума ЦК КПСС о работе профессиональных союзов СССР.

Серьезные успехи достигнуты в культурном строительстве Кузбасса. Сеть клубов, кинотеатров, изб-читален увеличилась на 160 единиц. Затраты на капитальное строительство только по бюджету области возросли до 10 миллионов рублей в год.

В городах и районах нашей области теперь работают четыре драмтеатра, театр музкомедии, филармония, 32 городских и районных дома культуры, 15 кинотеатров. В сельской местности имеются 413 киноустановок и свыше трехсот кинопередвижек. Открыто 16 музыкальных школ. Армия работников, занятых в учреждениях культуры, возросла до восьми тысяч человек.

Делегатам II областной конференции профсоюза работников культуры хотелось услышать о передовом опыте профорганизаций, о людях, которые своей творческой работой помогли трудящимся успешно решать задачи хозяйственного и культурного строительства. Но ничего подобного из доклада председателя обкома профсоюза т. Шатиловой мы не узнали. Она очень пространно говорила о недостатках работы областного управления культуры и его отделов — кинофикации, полиграфиздата и других, но ни словом не обмолвилась о роли профсоюзных организаций и актива. Не назвала ни одного местного комитета, чей опыт работы можно было бы распространить.

Почему так получилось, что в докладе не было сказано о главном? Об'ясняется это, как указывали многие делегаты в выступлениях, отрывом обкома профсоюза и лично т. Шатиловой от низового профсоюзного актива, незнанием жизни коллективов учреждений культуры.

— Наша конференция собралась после декабрьского Пленума ЦК КПСС, наметившего боевую программу работы профсоюзов, — сказала делегат из Прокопьевска т. Усова. — Однако в докладе т. Шатилова не рассказала, как наши учреждения культуры содействовали достижению хозяйственных успехов. Это могло получиться в результате отрыва обкома профсоюза от низовых профорганизаций. За два прошедших года т. Шатилова была в Прокопьевске проездом только полтора часа.

Председатель Осинниковского горкома профсоюза т. Шепелева пред'явила также серьезное обвинение т. Шатиловой за то, что она не нашла времени побывать в Осинниках. Обком профсоюза, говорит т. Шепелева, начинал проводить много хороших мероприятий — смотр работы кинотеатров, клубов, однако итоги не подводил.

В Гурьевске, сказал т. Звягин, почти полгода бездействовал горком профсоюза. Там оставался один казначей. К сожалению, никаких мер обком не принял. Больше того, он даже не отвечал на письма и просьбы профсоюзных работников.

Многие делегаты отмечали, что за прошедшие два года обком не провел совещания профактива, не обсудил среди творческих работников статью тов. Н. С. Хрущева «За тесную связь литературы и искусства с жизнью народа». Не тревожило обком и то, что в Таштагольском, Чебулинском районах более года не собирались общие собрания членов профсоюза.

Председатель Беловского горкома профсоюза работников культуры т. Гришунин заявил: «Тов. Шатилова не опиралась на актив. Поручения членам обкома давались редко. Мне, например, за два года было дано единственное задание побывать на одном собрании». О пренебрежительном отношении т. Шатиловой к активу говорит и такой пример. Она не внесла те замечания, которые были высказаны членами обкома при утверждении отчетного доклада.

Делегаты конференции тт. Попова, Пикунов, Реутов, Плотников справедливо критиковали обком за недостатки в деле охраны труда, техники безопасности, в нормировании труда и премировании за перевыполнение плана. На самом деле, странным кажется установленный порядок премирования в типографиях, при котором премию получают директор и бухгалтер, а рабочие — печатники, наборщики и другие, то есть те, кто непосредственно занят выполнением плана, премий не получают.

— Партия и правительство принимают все меры для улучшения жилищных условий трудящихся. В нашей области развернулось строительство жилья по методу горьковчан. У себя в районе, говорил заведующий отделом культуры Кузнецкого райисполкома т. Шелков, работники учреждений культуры проявили инициативу в строительстве одноквартирных домиков, но, как ни странно, эту инициативу обком не поддержал. Тов. Шатилова заявила: «У нас нет материальной базы, а поэтому метод горьковчан нам не подходит». Так было похоронено большое, важное дело. И вопрос с обеспечением жильем работников культуры остался нерешенным.

На конференции указывалось, что областной отдел культуры и обком профсоюза невнимательно относятся к музыкальным школам. В музыкальном училище г. Кемерова нет педагогов. В училище должно быть 11 концертмейстеров — фактически нет ни одного. По классу фортепиано вместо одиннадцати преподавателей имеется только один.

Делегат конференции т. Анатольев отметил серьезные недостатки в работе театров. Например, Сталинский драмтеатр за сезон ставит только один новый спектакль. В игре актеров не чувствуется творчества. В театре ликвидирован оркестр, сокращены производственные рабочие, без которых немыслимо художественное оформление спектакля. В итоге мы, говорит т. Анатольев, не удовлетворяем зрителя, и он потерял интерес к театру. Обком профсоюза и областное управление культуры, зная об этом, не помогли руководству и профсоюзной организации театра.

На конференции справедливо указывалось, что репертуар наших театров узок, некоторые пьесы были поставлены неудачно и быстро сошли со сцены. Имелись попытки протащить на сцену непригодные, безыдейные произведения. Эти факты показывают, что обком профсоюза мало заботился о под'еме творческой активности работников искусства.

В прениях выступили инструктор ЦК профсоюза работников культуры т. Петрова и секретарь областного комитета КПСС т. Лыткин. Конференция прошла на высоком уровне критики и самокритики.

Конференция приняла постановление, направленное на успешное выполнение постановления декабрьского Пленума ЦК КПСС.

Председателем обкома профсоюза работников культуры избрана тов. **Румянцева В. А.**

К. КУДРЯВЦЕВ,
делегат конференции.

Сводка облсельхозуправления

о ходе ремонта тракторов и комбайнов в МТС и совхозах области на 10 января 1958 года

(В первой колонке показан процент выполнения плана ремонта тракторов, во второй — комбайнов).

По МТС:		
1. Ступишинская	100,0	100,0
2. Мариинская	100,0	100,0
3. Красноярловская	100,0	75,0
4. Коноплеводная	100,0	60,0
5. Пачинская	90,6	56,0
6. Копыловская	86,0	71,7
7. Судженская	85,7	64,0
8. Елыкаевская	85,1	8,9
9. Тарадановская	83,6	24,0
10. Кузнецкая	80,3	60,0
11. Промышленновская	78,6	70,0
12. Литвиновская	78,6	34,0
13. Теплореченская	76,7	66,7
14. Тяжинская	76,2	100,0
15. Тисульская	73,4	91,7
16. Краснинская	71,0	100,0
17. Юргинская	70,8	5,6
18. Улановская	70,6	43,3
19. Кондомская	66,7	60,0
20. Итатская	66,7	47,1
21. Барачатская	66,7	34,0
22. Горскинская	66,2	30,0
23. Крапивинская	64,9	52,5
24. Некрасовская	64,6	35,0
25. Троицкая	62,9	40,0
26. Тарасовская	62,0	65,7
27. Кемеровская	61,6	45,0
28. Чесноковская	61,5	68,3
29. Худяшевская	60,6	66,0
30. Сталинская	60,6	48,0
31. Лебедевская	60,4	54,0
32. Ижморская	59,1	60,0
33. Кулебакинская	56,0	77,5
34. Барандатская	55,7	40,0
35. Ленинская	55,4	25,0
36. Проскоковская	54,4	80,0
37. Бачатская	54,3	53,9
38. Прокопьевская	54,2	90,0
39. Куздеевская	53,4	75,0
40. Поморцевская	53,4	50,0
41. У.-Сертинская	53,0	58,2
42. Топкинская	53,0	51,7
43. Верх-Чебулинская	52,6	94,3
44. Байкаимовская	50,0	68,0
45. Зарубинская	45,0	76,0
46. Титовская	42,1	8,6
По совхозам:		
1. «Забойщик»	100,0	100,0
2. Имени Чкалова	100,0	20,0
3. «Авангард»	100,0	—
4. Ящкинский	93,7	40,0
5. Октябрьский	92,8	42,9
6. Барановский	92,1	100,0
7. Сусловский	85,0	44,0
8. «Заря»	81,8	90,0
9. «Шахтер»	80,0	80,0
10. Чумайский	78,7	25,7
11. Арлюкский	78,0	100,0
12. «Ударник»	72,7	80,0
13. Трудармейский	72,7	42,0
14. Ижморский	70,0	100,0
15. Конезавод № 131	68,8	—
16. Пермяковский	66,7	29,4
17. «Новостройка»	65,2	—
18. Салаирский	63,6	90,0
19. Унгинский	63,2	—
20. Имени Ленина	62,5	10,0
21. Мазуровский	60,0	62,5
22. Ленинск-Кузнецкий	60,0	20,0
23. Щегловский	57,7	85,7
24. Тисульский	57,6	33,3
25. Топкинский	57,1	10,0
26. Усть-Сосновский	56,9	62,5
27. Судженский	56,3	10,0
28. Хорошеборский	55,6	46,7
29. Соломинский	54,8	20,0
30. Тяжинский	54,5	50,0
31. Первомайский	54,2	70,0
32. Юргинский	54,1	6,7
33. Святославский	52,2	80,0
34. Бурлаковский	51,0	37,5
35. Мунгатский	50,0	8,3
36. Мельковский	48,1	57,1
37. Пашковский	47,4	70,0
38. Тыхтинский	46,3	45,5
39. «Угольщик»	44,4	40,0
40. Краснинский	42,6	46,0
41. Черкасовский	34,1	31,4
42. Безруковский	30,2	20,0
43. «Лебяжье»	12,5	35,0

Нам нужен клуб

Мне хочется обратиться через газету к руководителям Кемеровского совнархоза с вопросом: почему совнархоз не дает согласия на строительство нового клуба для кузнецких ферросплавщиков?

Построенный в 1943 году клуб с зрительным залом на 200 мест, с двумя комнатами для кружковой работы ни в коей мере не может удовлетворить нас. Новое помещение тем более необходимо, что в Кузнецком районе города Сталинска, где много промышленных предприятий и большое население, клубов — раз—два и обчелся. У нас хотят из'ять даже последнюю киноустановку (15 лет не ремонтировалась), а новую не дают: помещение клуба-де, мало. Руководителей художественной самодеятельности нет, музыкальные инструменты, костюмы, различное клубное оборудование отсутствуют. ВЦСПС говорит: постройте новый клуб — все получите.

В. ПОПОВ,
секретарь комитета ВЛКСМ.

В ПОВЕСТКУ ДНЯ СОВНАРХОЗА

Неотложные вопросы подготовки инженеров и техников

Повсеместно сейчас идет деятельная подготовка нового перспективного плана развития всех отраслей народного хозяйства на 1959—1965 годы. Эта работа проводится впервые в условиях перестройки управления промышленностью и строительством силами созданных и действующих совнархозов.

Многое делается и в нашем Кемеровском экономическом районе. Все предприятия и организации активно включились в разработку своих перспективных планов.

Подготовка новых кадров инженеров и техников — командиров промышленности и строительства неотделима от народнохозяйственного плана. Министерство высшего образования СССР дало соответствующие указания высшим учебным заведениям разработать перспективные планы подготовки специалистов с учетом потребности собственных и смежных экономических районов. Для составления сводного плана как для вузов, так и для Министерства высшего образования мнение совнархозов будут решающими.

По существу дальнейшей подготовки новых кадров есть необходимость высказать некоторые соображения.

В нашей области имеется пять высших учебных заведений: Сибирский металлургический институт, Кемеровский горный и Кемеровский медицинский, а также два педагогических института. Кроме этого, строится новый инженерно-строительный институт. Необходимо прежде всего уточнить и определить зоны потребителей их кадров.

Если медицинский и педагогические институты по своему характеру предназначены для обеспечения кадрами нужд собственного экономического района, то такой, как Сибирский металлургический, должен обеспечить потребность в кадрах также и многие смежные экономические районы.

Задача определения зоны потребителей новых кадров является более сложной, и в ее решении недопустимы ошибки. В период деятельности отраслевых министерств институт получал направления молодым специалистам в 25—30 министерств. Географически специалисты в некотором количестве направлялись не только на Урал, но даже и в европейскую часть СССР. С другой стороны, например, на Кузнецкий комбинат из вузов центра направлялось 15—20 проц. специалистов профиля Сибирского металлургического института. Совершенно очевидна нецелесообразность подобных «встречных перевозок» в дальнейшем, так как присылка молодых специалистов издалека по разным причинам часто связана с большой текучестью кадров. В этом отношении достаточно показателен пример со специалистами-геологами, направляемыми в Кемеровскую область не из местных вузов. При общем избытке инженеров-геологов в нашей стране, в Кузбассе ощущается их недостаток.

Мы далеки от мысли, что инженеров всех видов следует готовить лишь на местах, но полагаем целесообразным посылать на предприятия специалистов только из ближайших вузов, а в имеющихся по мере необходимости открывать подготовку новых специальностей, свойственных профилю данного вуза.

В Сибирском металлургическом институте следует продумать открытие таких родственных специальностей, как рудное обогащение, автоматизация металлургических процессов, цветная металлургия и т. д.

Следующим неотложным вопросом является определение потребности в новых инженерных кадрах. При этом необходимо учесть не только открытие факультетов по подготовке новых специальностей, но и возможное некоторое уменьшение выпусков по ряду менее дефицитных специальностей. В нашем институте представляется целесообразным несколько уменьшить подготовку инженеров-термистов, прокатчиков, литейщиков, увеличив одновременно подготовку специалистов по рудам.

В целях избежания ненужного дублирования следует согласовать и уточнить дальнейшую подготовку некоторых специальностей на горном факультете Сибирского металлургического института и Кемеровского горного института. В планах перспективного развития нужно также решить вопрос о целесообразности существования и развития в одном экономическом районе двух педагогических институтов. При известном укрупнении учебных заведений концентрируются силы и средства, сокращаются административные расходы, экономится учебная площадь за счет ликвидации параллельных общенаучных кафедр и лабораторий, концентрируются научные силы, и учебный процесс качественно улучшается.

Существенно важным вопросом является приведение материальной базы учебных заведений в соответствие с контингентом. Аргументом являются реальные планы потребности в новых специалистах.

Однако такой вуз, как Сибирский металлургический, при самых минимальных планах его контингента в течение ряда лет находится в условиях, с которыми дальше нельзя мириться. Его учебная база может обеспечить нормальное обучение 800—900 студентов, а фактически на всех отделениях занимается 4.500 человек. Институт работает по так называемому непрерывному графику, проводя занятия с 9 утра до 10 вечера.

Но ведь, кроме учебных занятий, здесь проводится большая и важная исследовательская работа. Развитие металлургии настоятельно требует ее усиления в дальнейшем. Именно поэтому и в расчете на быструю отдачу институт получает большое количество новейшего оборудования. Установить это оборудование негде, и исследовательская работа не получает должного размаха и развития. Следует учесть, что на научные силы института возлагаются огромные задачи по реализации планов развития металлургии Востока. Других организованных научных сил на Востоке страны по черной металлургии пока нет.

Много лет не находит разрешения вопрос о новом строительстве Сибирского металлургического института за счет средств ныне упраздненного Министерства черной металлургии. Время Кемеровскому совнархозу — преемнику дел отраслевых министерств — решить вопрос материальной базы вуза. Нельзя допустить развития вынужденной тенденции института к резкому сокращению как учебной, так и исследовательской деятельности до размеров имеющейся материальной базы. Сокращение масштабов работы очень скоро может неблагоприятно отразиться на развитии металлургии не только в нашей области, но и в смежных с ней.

Этот вопрос не терпит дальнейших отлагательств потому, что уже в наборе на 1958 год институт вынужден значительно сократить число принимаемых на первый курс, особенно по вечернему обучению. Министерство высшего образования не видит собственных возможностей воспрепятствовать уменьшению набора в нашем вузе.

Для избежания резкого сокращения вечернего обучения в 1958 году институт недавно обратился к Кузнецкому комбинату с предложением об организации вечернего факультета при комбинате. Это предложение соответствует и указаниям Министерства высшего образования. В создавшихся в институте условиях только организация вечернего факультета при крупных предприятиях может обеспечить потребности в образовании в нужных масштабах.

Не менее актуальными для нашей области являются и вопросы подготовки специалистов техников.

В Кузбассе имеется достаточно большое количество различных техникумов и других специальных средних учебных заведений. Следует сказать, что их размеры, профиль и размещение в значительной степени обусловливались ведомственными интересами упраздненных отраслевых министерств. Одним из примеров подобных ведомственных интересов может служить существование в Сталинске двух одинаковых техникумов, хотя и имеющих разные названия. Местный горный техникум готовит специалистов профиля имеющегося специального строительного техникума. Техникумами совнархоз до сих пор вплотную не занялся. Между тем в свете перспективного плана необходимо внести полную ясность не только по контингентам обучающихся, но и по другим вопросам.

Представляется вполне нужным при подготовке техников исходить из потребностей только нашего экономического района и в связи с этим определить контингенты обучающихся. Если принять во внимание достаточную насыщенность в техниках ряда специальностей, то как и в вузах следует пойти на сокращение их подготовки. Вместе с тем в области ощущается острый недостаток в таких специалистах, как торговые работники, работники питания, детских учреждений и др.

В Кузбассе имеется семь только горных техникумов. Надо продумать вопрос об их укрупнении с расчетом сосредоточить подготовку горных техников с отрывом от производства в одном—двух техникумах, например, в крупнейшем—Прокопьевском. В остальных городах области оставить обучение горных техников только без отрыва от производства в виде филиалов или отделений при предприятиях.

В высвобождаемых учебных площадях, без больших капитальных затрат, можно организовать подготовку нужных специалистов.

В настоящей статье, конечно, поставлена лишь часть вопросов, которые необходимо разрешить, но совершенно бесспорным является их актуальность, неотложность. Совету народного хозяйства следует своевременно рассмотреть все вопросы, связанные с дальнейшей подготовкой инженеров и техников.

Н. КУНИЦЫН,
доцент, директор Сибирского металлургического института.

Зарубежные новости

Послания Председателя Совета Министров СССР Н. А. Булганина главам правительств Индии, Египта, Исландии и Люксембурга и нота Советского правительства правительству Португалии

Председатель Совета Министров СССР Н. А. Булганин обратился с посланиями к Премьер-Министру Индии Дж. Неру, Президенту Египта Гамаль Абдель Насеру, Премьер-Министру Исландии Г. Ионассону и Председателю правительства Люксембурга Ж. Бешу.

Эти послания были вручены в соответствующих столицах дипломатическими представителями СССР в Индии, Египте, Исландии и Люксембурге.

Представительство СССР при Организации Об'единенных Наций направило представительству Португалии при ООН для передачи правительству Португалии ноту Советского правительства.

В послании Премьер-Министру Республики Индии Дж. Неру выражается согласие с ним в том, что ныне существующая международная обстановка, несмотря на всю свою серьезность, не лишена надежды, ибо нет сейчас в мире ни одного народа, который не требовал бы покончить с «холодной войной» и все растущим накоплением вооружений, и указывается, что для того, чтобы угроза новой войны была рассеяна, нужны решительные практические действия всех заинтересованных сторон для урегулирования нерешенных вопросов мирными средствами.

«Зная вас, — говорится в послании, — как преданного делу мира и мирного сосуществования государственного деятеля Индии, к голосу которой прислушиваются не только страны Азии, мы сочли необходимым обратиться к вам с настоящим посланием в твердой уверенности, что вы, как и раньше, сделаете со своей стороны все возможное, чтобы содействовать успеху коллективных усилий государств по улучшению международной обстановки».

Н. А. Булганин указывает далее в своем послании, что Правительство Советского Союза как последовательный сторонник метода мирного разрешения возникших проблем посредством переговоров выступает сейчас с предложением о созыве в ближайшие два—три месяца на самом высоком уровне совещания руководящих деятелей государств, входящих в Североатлантический союз и Варшавский договор, а также Индии и ряда других государств, не участвующих в упомянутых группировках.

В послании высказывается мнение, что советское предложение о созыве совещания согласуется с мыслью, которая была недавно вновь выражена в выступлении Неру в парламенте Индии, о том, что встречи и переговоры необходимы для разрешения великой проблемы мира во всем мире и что любой шаг в направлении смягчения напряжения и разрешения международных проблем заслуживает самого горячего одобрения. Указав, что народы мира все более активно включаются в борьбу за предотвращение угрозы новой войны, что представители народов стран Азии и Африки подняли на Каирской конференции солидарности стран Азии и Африки свой решительный голос протеста против опасной политики, приближающей угрозу войны, а также, что великий китайский народ и Правительство Китайской Народной Республики со своей стороны также прилагают все усилия для того, чтобы всемерно содействовать коренному перелому в международной обстановке в сторону ее оздоровления, Н. А. Булганин далее пишет:

«Нет нужды подчеркивать, что успешное проведение совещания на самом высоком уровне с участием одной из крупнейших держав Азии и всего мира — Республики Индии и связанная с этим разрядка международной напряженности способствовали бы также укреплению зоны мира в Азии, для создания которой вы лично, господин Неру, приложили немало усилий, разрядили бы обстановку в Юго-Восточной Азии и на Ближнем и Среднем Востоке и открыли бы для стран, недавно завоевавших независимость, новые возможности в укреплении их национальной экономики и под'еме благосостояния их народов».

Указав, что правительству Индии направляются предложения Советского Правительства о проведении совещания глав правительств, Н. А. Булганин в заключение выражает надежду, что правительство Индии и лично Неру положительно отнесутся к идее предлагаемого совещания и используют свое влияние, чтобы содействовать его созыву.

В посланиях Президенту Республики Египет Гамаль Абдель Насеру, Премьер-Министру Исландии Г. Ионассону, Председателю правительства Люксембурга Ж. Бешу и в ноте правительству Португалии содержатся аналогичные предложения и выражается надежда, что эти предложения встретят понимание и поддержку со стороны упомянутых правительств.

(ТАСС).

Установление дипломатических отношений между СССР и Ганой

Во время переговоров между премьер-министром Ганы Куаме Нкрума и главой правительственной делегации СССР на торжествах по случаю провозглашения независимости Ганы И. А. Бенедиктовым было достигнуто неофициальное соглашение об установлении дипломатических отношений между СССР и Ганой. После этого имели место официальные переговоры между исполняющим обязанности Высокого Комиссара Ганы в Великобритании Дж. И. Джантуа с послом СССР в Великобритании Я. А. Маликом. Правительство Ганы и Правительство СССР в настоящее время официально договорились об установлении дипломатических отношений между двумя странами и обмене представительствами на уровне посольств в соответствующее время.

По мнению обоих правительств, такой шаг будет способствовать развитию международного сотрудничества в интересах сохранения и упрочения всеобщего мира.

Петиция ученых 44 стран на имя генерального секретаря ООН

НЬЮ-ЙОРК, 14 января. (ТАСС). Корреспондент агентства Юнайтед Пресс передает из штаб-квартиры ООН:

Лауреат Нобелевской премии по химии за 1954 год д-р Лайнус Полинг передал 13 января генеральному секретарю ООН Хаммаршельду петицию, подписанную 9.235 учеными 44 стран, которые требуют прекратить испытания ядерных бомб.

Под петицией стоят подписи 36 лауреатов Нобелевской премии, в том числе — Гарольда Юри и шести других лауреатов Нобелевской премии из Соединенных Штатов, не считая Полинга, а также подписи д-ра Альберта Швейцера, Бертрана Рассела и лорда Бойд-Орр.

Такой же документ, основанный на заявлении Полинга в Вашингтонском университете, в Сент-Луисе, что среди ученых достигнуто «почти единодушное мнение» о биологическом воздействии атомной радиации, был передан президенту Эйзенхауэру 4 июня с подписями двух тысяч американских ученых.

Петицию на имя Хаммаршельда подписали: 101 член национальной Академии наук Соединенных Штатов, 35 членов королевского общества Лондона, 216 членов и членов-корреспондентов русской Академии наук и 1.141 японский ученый.

В петиции, подготовленной Полингом, говорится: «Каждое испытание ядерной бомбы распространяет дополнительное количество радиоактивных элементов во всех районах земного шара. Увеличение об'ема радиации приносит вред здоровью людей и увеличивает число дефективных детей, которые родятся в будущих поколениях.

Пока это оружие находится в руках всего лишь трех держав, можно достигнуть соглашения о контроле над ним. Если испытания будут продолжаться и оружие попадет в руки других правительств, то намного увеличится опасность катастрофической ядерной войны в результате безрассудных действий каких-либо национальных руководителей.

Международное соглашение о прекращении испытаний ядерных бомб явилось бы первым шагом к более общему разоружению и к окончательному эффективному запрещению ядерного оружия, к предотвращению возможностей ядерной войны, которая была бы катастрофой для всего человечества.

Как и все другие люди, мы очень беспокоимся о благополучии человечества. Как ученые, мы знаем о большой опасности испытаний и поэтому должны сообщить о ней. Мы считаем необходимым, чтобы немедленно были приняты меры для достижения международного соглашения о прекращении испытаний всякого ядерного оружия».

В петиции указывается, какое количество подписей собрано в различных странах.

Открытие 63-го с'езда партии Индийский национальный конгресс

ДЕЛИ, 14 января. (ТАСС). Сегодня в городе Гаухати (штат Ассам) открылся очередной, 63-й с'езд партии Индийский национальный конгресс.

В работе с'езда, который продлится неделю, участвуют 9 тысяч делегатов.

Среди проектов резолюций, которые будут представлены с'езду, — это резолюция о международном положении, резолюции об экономическом и продовольственном положении страны и аграрных реформах. Специальная резолюция посвящается вопросу о государственном языке Республики Индии.

С'езд также примет поправки к уставу партии, уже одобренные Всеиндийским комитетом партии Индийский национальный конгресс.

Большинство англичан — за переговоры

ЛОНДОН, 14 января. (ТАСС). Газета «Ньюс кроникл» поместила сегодня резюме ответов на вопросы, поставленные в недавно проведенном опросе общественного мнения относительно переговоров о мире.

Она приходит к выводу, что в настоящее время англичане перестают считать гонку вооружений средством для того, чтобы избежать новой мировой войны, и возлагают свои надежды на переговоры.

В результате опроса большинство англичан высказалось за разрешение международных проблем путем переговоров и других мероприятий мирного характера.

Три четверти опрошенных выступили за переговоры на высоком уровне между странами—членами НАТО, с одной стороны, и Варшавского договора — с другой.

73 проц. заполнивших анкеты высказались за заключение пакта о ненападении.

Выяснилось также, что 74 проц. англичан настаивают на запрещении испытаний атомного и водородного оружия по крайней мере на 2—3 года. 79 проц. высказались за расширение торговли между Востоком и Западом.

Выходящая массовым тиражом газета «Дейли миррор» напоминает о том, что в свое время премьер-министр Англии получил приглашение посетить Москву. В связи с этим газета высказывает мнение, что этот визит должен состояться сразу же по возвращении Макмиллана из поездки по странам Содружества наций.

«Дейли миррор» считает, что английскому премьер-министру «следует откровенно обменяться мнениями с русскими руководителями о характере и сроках совещания на высоком уровне».

Экономическое положение США

НЬЮ-ЙОРК, 14 января. (ТАСС). Как сообщает печать, в США продолжается сокращение промышленного производства.

Журнал «Юнайтед Стейтс ньюс энд Уорлд рипорт» отмечает резкий спад в экономике страны за последние два месяца. По данным федерального резервного бюро, которые приводит журнал, индекс промышленного производства в настоящее время равен 123 пунктам (1947—1948 год взят за 100) по сравнению с 144 в сентябре прошлого года. По оценкам «Юнайтед Стейтс ньюс энд Уорлд рипорт», за последние 13 недель уровень промышленного производства в стране снизился на 8 процентов. Продолжается сокращение производства в сталеплавильной, автомобильной и других отраслях промышленности.

Заказы промышленных и коммерческих фирм на продукцию тяжелой и машиностроительной промышленности в целом сократились более чем на 11 проц. по сравнению с концом 1956 г.

В начале января этого года уровень производства автомобильной промышленности был на 15 проц. ниже уровня того же периода прошлого года. В первом квартале текущего года автомобильная промышленность выпустит продукции на 17 проц. меньше, чем в первом квартале 1956 г.

В стране повсюду растет число безработных. По сообщению журнала, в Детройтском промышленном районе, например, сейчас 8,8 проц. от всего числа работающих — безработные, а в штате Нью-Йорк — 10 проц. Рост безработицы и падение жизненного уровня населения сказывается на розничной торговле, что в свою очередь вызывает дальнейшее сокращение производства в отраслях промышленности, производящих потребительские товары.

Экономическое положение страны считается настолько серьезным, что редактор газеты «Джорнэл оф Коммерс» Людике в статье, опубликованной 13 января, высказывает опасение, что 1958 год «вероятно, будет годом испытания» всей экономической системы США. Людике приходит к выводу, что в стране будет продолжаться падение уровня производства.

Знакомые призывы

БОННЕ, 14 января. (ТАСС). Министр хозяйства ФРГ Эрхард выступил вчера по баварскому радио с речью, в которой призывал население ФРГ быть готовым к «материальным жертвам» для продолжения дальнейшего вооружения ФРГ в рамках НАТО, или, как он выразился, для «обороны свободного мира». Такой жертвой, по словам Эрхарда, мог бы быть, в частности, отказ западногерманских профсоюзов от требований сокращения продолжительности рабочего дня, а также увеличение производительности труда рабочих.

«Для нас, — сказал он, — было бы значительно лучше когда-нибудь серьезно изучить вопрос о том, не следовало ли бы немецкому народу вместо того, чтобы еще больше сокращать 45-часовую неделю, быть готовым вновь работать на один час больше».

Краткие сообщения

✦ 12 января в Нью-Йорке, в концертном зале «Карнеги-Холл» выступил советский пианист Эмиль Гилельс. В сопровождении симфонического оркестра под управлением Альфреда Валленштейна он исполнил 4-й и 5-й концерты Бетховена для фортепиано с оркестром. Концерт прошел с огромным успехом. Публика горячо аплодировала Гилельсу и вызывала его на сцену. Гилельс исполнил сверх программы первую часть Первой сонаты Бетховена.

✦ В Париже состоялась сессия Национального совета союза французских женщин, в работе которой приняли участие представительницы 43 департаментов Франции. Национальный совет решил усилить борьбу французских женщин против размещения ракетного оружия во Франции, за прекращение алжирской войны, против дороговизны жизни.

✦ 11 января в Бостоне (США) состоялся второй концерт советского скрипача Леонида Когана в сопровождении Бостонского симфонического оркестра. Концерт прошел с огромным успехом. После концерта все присутствовавшие долгое время стоя аплодировали и многократно вызывали советского музыканта. Обозреватель газеты «Геральд» Рудольф Эли пишет: К нам приехал новый блестящий русский артист. В газете «Глоб» опубликована рецензия Сайреса Дергина, который заявляет: Леонид Коган, несомненно, займет место в сравнительно небольшой, но выдающейся группе скрипачей, которые являются подлинными большими артистами.

13 января. (ТАСС).

НА ТЕМЫ СОВЕТСКОГО СТРОИТЕЛЬСТВА

О культурной работе в деревне

В 1957 году трудящиеся Ленинск-Кузнецкого района добились значительных успехов в производстве продуктов сельского хозяйства. Этому способствовало осуществление мероприятий по освоению целинных и залежных земель, укрепление колхозов, МТС и совхозов руководящими кадрами, оснащение МТС и совхозов мощной техникой. Освоение за последние четыре года 26 тысяч гектаров целинных и залежных земель и широкое применение передовой агротехники обеспечили повышение урожайности зерновых культур с 8 центнеров в 1953 году до 15,8 центнера в 1957 году. Валовой сбор зерна за это время увеличился в 2,5 раза. Досрочно, к 23 сентября, колхозы и совхозы района выполнили обязательства по сдаче и продаже хлеба государству, засыпав в закрома Родины более трех миллионов пудов зерна нового урожая.

Имеются серьезные достижения в производстве и заготовках продуктов животноводства. Рост поголовья общественного скота и повышение его продуктивности позволили досрочно выполнить государственный план заготовок и закупок молока, мяса, яиц и других продуктов животноводства по всем категориям хозяйств. В 1957 году сдано и продано государству по сравнению с 1956 годом больше: молока на 19.100 центнеров, мяса — на 1.000 центнеров, яиц — в два раза.

Неуклонный рост общественного хозяйства колхозов и повышение его товарности, а следовательно, высокие денежные доходы явились прочной основой повышения материального благосостояния колхозного крестьянства.

Убедительным свидетельством роста материального благосостояния тружеников села являются повышение покупательной способности, большое строительство жилья, улучшение быта. Достаточно сказать, что только в 1957 году колхозники, рабочие МТС и совхозов построили более 600 жилых домов площадью в 25 тысяч квадратных метров. В личном пользовании трудящихся района имеется 17 легковых автомобилей, свыше 1.000 мотоциклов, более 3.000 радиоприемников и много других ценных вещей.

Но потребности человека безграничны — таков об'ективный закон, стимулирующий непрерывный рост общественного производства. Сейчас уже труженики деревни не удовлетворяются хорошим столом, одеждой, обувью и жильем. Не случайно поэтому в период подготовки к выборам в местные Советы подавляющее большинство наказов избирателей своим депутатам и местным Советам касалось удовлетворения культурных запросов населения.

Стремясь к наиболее полному выполнению наказов избирателей, исполкомы районного и сельских Советов при активном участии депутатов, постоянных культурно-бытовых комиссий и непосредственной помощи многих колхозов, МТС и совхозов добились значительного улучшения и расширения материальной базы культурно-просветительных учреждений. Только в 1957 году построено и сдано в эксплуатацию 7 клубов, 10 красных уголков, две библиотеки. В стадии строительства находится 5 клубов, в селе Красном сооружается музыкальная школа. Для клубов и школ приобретено 5 пианино, 10 баянов и аккордеонов и т. д.

В настоящее время в районе имеются 34 клуба, 21 библиотека с книжным фондом свыше 100 тысяч экземпляров. В большинстве колхозов и совхозов на животноводческих фермах работают красные уголки.

Главным содержанием деятельности учреждений культуры является подчинение культурно-просветительной работы конкретным задачам, стоящим перед колхозами, МТС и совхозами по дальнейшему увеличению производства продуктов сельского хозяйства. Заметно повысили уровень этой работы, например, в Чусовитинском сельском клубе (зав. клубом т. Попов) и библиотеке (т. Соловьева), в клубах Ариничевского (т. Лесникова) и Красноярского (т. Крахматов) сельских Советов, в клубе Ленинск-Кузнецкого племсовхоза. Вся деятельность их строится по хорошо продуманному плану, богата разнообразием форм и глубоким содержанием. Здесь систематически читаются лекции на различные темы и проводятся беседы, встречи с передовиками колхозного производства, организуются читательские конференции, вечера вопросов и ответов, массовые игры, выступления художественной самодеятельности.

В период весеннего сева, заготовок кормов, уборки урожая и хлебозаготовок работники клубов и участники художественной самодеятельности часто выступали с концертами непосредственно на полевых станах.

В настоящее время ведется большая культурно-просветительная работа в красных уголках животноводческих ферм. За хорошую постановку культурно-просветительной работы областное управление культуры премировало руководителей и участников художественной самодеятельности Чусовитинского и Красноярского сельских клубов и клуба Ленинск-Кузнецкого племсовхоза. Многие работники клубов и участники художественной самодеятельности награждены почетными грамотами областного управления и районного отдела культуры.

О том, как влияет деятельность культурно-просветительных учреждений на хозяйственные дела, видно на примере колхозов «Страна Советов», «Восход», «Победа». Частыми посетителями красных уголков животноводческих ферм этих артелей являются работники Краснинской библиотеки тт. Фоменко и Этенко и заведующая сельским клубом тов. Лесникова. Они проводят беседы с животноводами, читают художественную литературу, оказывают помощь в выпуске «боевых листков», оформили красные уголки наглядной агитацией с отражением главной задачи — догнать в ближайшие годы Соединенные Штаты Америки по производству основных продуктов животноводства на душу населения.

Творческая и целенаправленная культурно-воспитательная работа цементирует коллектив работников животноводства, делает его более дружным и боевым в борьбе за выполнение взятых обязательств.

В настоящее время на молочно-товарных фермах колхозов «Страна Советов», «Восход» надой молока на одну фуражную корову составляет от 5,5 до 6,5 литра. Правда, в колхозе «Победа» надой на корову пока еще невысок — 3,5 литра, однако за последнее время достигнута ежесуточная прибавка надоев.

Было бы совершенно неправильным и необ'ективным считать, что в работе культурно-просветительных учреждений нет серьезных недостатков. Ряд сельских Советов и колхозов запустили это дело. Очень плохо работают клубы и библиотеки в Мусохрановском, Ново-Покасьминском, Драченинском, Тарабаринском сельсоветах, в колхозах имени 8 марта, «Красный белорус» и некоторых других.

Главная причина неудовлетворительной работы отдельных культурно-просветительных учреждений об'ясняется прежде всего отсутствием конкретного руководства и деловой организационной и методической помощи со стороны отдела культуры райисполкома (заведующий т. Колесников), сельских Советов, первичных партийных и комсомольских организаций. Отдел культуры очень редко и не на высоком идейном уровне проводит семинары с работниками культурно-просветительных учреждений, недостаточно занимается обобщением и распространением передового опыта работы этих учреждений. Работники отдела культуры мало бывают в клубах, библиотеках, красных уголках и других учреждениях.

Имеют место и такие факты, когда отдельные руководители, как, например, директор совхоза имени Чкалова т. Олейников, председатель колхоза «40 лет Октября» т. Кротов, имени XIX партс'езда — т. Шалков, имени Свердлова—т. Новиков и другие, проявляют пренебрежительное отношение к учреждениям культуры и удовлетворению культурных запросов трудящихся, не оказывают клубам и библиотекам материальной и организационной помощи.

В 1958 году трудящиеся района поставили перед собой ответственные задачи по увеличению производства сельскохозяйственной продукции. Намечено получить зерна с каждого гектара по 18 центнеров, картофеля и овощей — по 150 центнеров, обеспечить надой молока в колхозах на фуражную корову по 2.500 литров, или на 100 гектаров сельхозугодий по 120 центнеров, мяса — по 25 центнеров, в том числе свинины по 20 центнеров на сто гектаров пашни.

Большая роль в мобилизации тружеников села на успешное выполнение этих больших и сложных задач ложится на культурно-просветительные учреждения и их работников. В связи с этим в 1958 году намечено дальнейшее расширение материальной базы культурно-просветительных учреждений. Будет построено в порядке колхозного и инициативного строительства 10 клубов, войдет в эксплуатацию Краснинская музыкальная школа, откроются на животноводческих фермах, полевых станах, в тракторных бригадах, МТС и совхозах новые красные уголки. Задача состоит в том, чтобы при деятельной помощи местных Советов, первичных партийных и комсомольских организаций, всей общественности поднять работу сельских культурно-просветительных учреждений на уровень требований, отвечающих новым задачам.

Л. ЛОСЕВ,
председатель Ленинск-Кузнецкого райисполкома.

Сегодня на этой странице:

Инициатива донбассовцев

Рекомендация Горького

Учителя делятся опытом

Кинокартины 1958 года

У молодых спортсменов

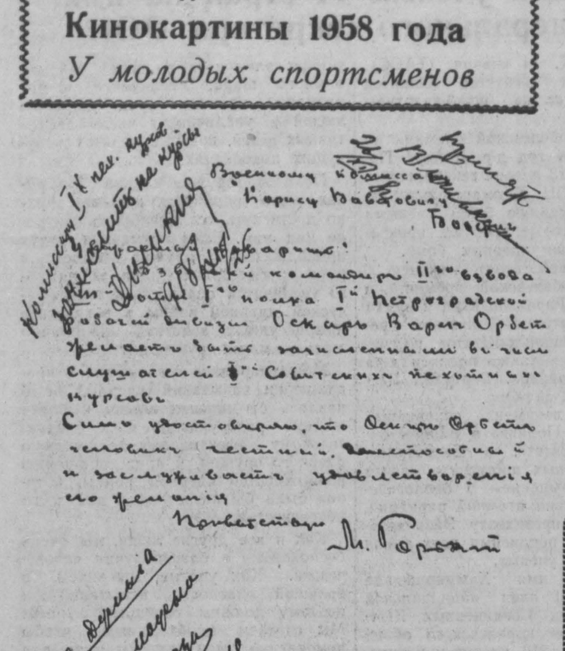

Помощь трудящихся областному краеведческому музею

ЗА ДВА МЕСЯЦА, прошедшие со дня открытия областного краеведческого музея, его посетило более 15 тысяч человек. В книге отзывов имеется ряд записей, выражающих законную гордость за свой край. Вот одна из записей: «Давно мы мечтали о хорошем музее. Большое спасибо областным партийным и советским органам за то внимание, которое они оказывают нашему музею».

Интересы трудящихся очень разносторонни. Одних привлекает в музее отдел природы, говорящий о многообразии природных богатств и животного мира родного края. Другие с интересом рассматривают археологические находки и предметы быта коренных жителей Кузбасса — шорцев. Третьи интересуются фотографиями и документами тех, кто принимал участие в установлении Советской власти в Кузбассе. Всеобщий интерес вызывает отдел промышленности.

Но посетители музея — не только пассивные наблюдатели. Многие высказывают свои пожелания, вносят ценные предложения, активно участвуют в пополнении музейного фонда: сдают в музей старинные одежду, монеты, редкие книги, документы.

Частыми и желанными гостями в музее бывают старые коммунисты и партизаны гражданской войны тт. Белов, Вдовин, Сергеев, Нефедов, Врублевский, Денисов и др. Своими советами и замечаниями они помогают работникам музея глубже понять и отобразить в экспозиции события минувших лет. Кроме того, они сдали в музей много личных документов — грамоты, удостоверения, делегатские билеты, фотографии и т. д. А совсем недавно заведующий облпартархивом Н. П. Нефедов передал музею письмо, написанное Алексеем Максимовичем Горьким военному комиссару **(см. снимок)**. В письме великий писатель дает рекомендацию командиру 2-го взвода 8-й роты 1-го полка 1-й Петроградской рабочей дивизии Оскару Карловичу Орбету при поступлении его на первые советские пехотные курсы. Документ относится к 25 декабря 1918 года. Это один из ценных документов, поступивших в фонд музея непосредственно от граждан. Владелец его старый коммунист О. К. Орбет живет сейчас в поселке Кургановке, Кемеровской области.

Так растет, пополняется с помощью трудящихся наш музей.

А. ПАТОКИНА,
научный сотрудник музея.

На «Мосфильме»

В канун нового года режиссер С. Юткевич закончил с'емки нового фильма «Рассказы о Ленине». В роли Ленина снимался артист М. Штраух. Картина создана студией «Мосфильм».

Историко-революционная тема будет широко представлена в планах студии на этот год. Режиссер Л. Трауберг снимает сейчас фильм «Первый декрет» о людях, ставших с оружием в руках на защиту завоеваний Октября. В 1958 году зритель увидит широкоэкранную кинокартину «Восемнадцатый год» — вторую серию экранизации романа А. Толстого «Хождение по мукам». Режиссер Ф. Филиппов создает фильм «По ту сторону» по одноименному роману В. Кина о гражданской войне на Дальнем Востоке. Молодые режиссеры А. Алов и В. Наумов решили посвятить комсомолу свой фильм «Другого пути нет».

Несколько кинокартин воскресят героические события периода Великой Отечественной войны. Эта тема найдет, в частности, отражение в фильме «Моабитская тетрадь» — о патриотическом подвиге замечательного татарского поэта Мусы Джалиля (режиссер А. Роом).

Ряд новых работ посвящается нашей действительности, советским людям. Фильм «Поэма о море» покажет строителей Каховского моря (автор А. Довженко, фильм снимает сейчас режиссер Ю. Солнцева). Режиссер К. Воинов создает кинокартину «Трое вышли из леса». Это психологическая драма о доверии к людям, о вере в честность и душевную красоту советского человека. Мирные будни Советской Армии, процесс воспитания молодого солдата — тема «Солдатское сердце», над которой работает режиссер С. Колосов.

Будет создано несколько музыкальных кинокомедий. Широкое отражение в новых фильмах найдет тема VI Всемирного фестиваля молодежи и студентов. Здесь используются кадры, снятые в дни незабываемого праздника юности. Любители приключенческого жанра смогут увидеть фильмы «Над Тиссой» по мотивам повести А. Авдеенко и «Дело пестрых» по повести А. Адамова.

«Мосфильм» в этом году продолжает экранизировать произведения русской классики. Сейчас идет работа над фильмами «Капитанская дочка» по Пушкину (режиссер В. Каплуновский), «Настасья Филипповна» по роману Достоевского «Идиот» (постановщик И. Пырьев).

Несколько кинокартин студия ставит совместно с деятелями зарубежной кинематографии. С киноработниками Китайской Народной Республики будет поставлен фильм о советско-китайской дружбе, с французскими кинематографистами создан фильм «Нормандия—Неман» о французских летчиках, сражавшихся вместе с советскими воинами в годы войны. А. Птушко с кинодеятелями Финляндии снимает фильм «Сампо» по мотивам карело-финского национального эпоса «Калевала». С болгарами предполагается экранизировать роман Тургенева «Накануне».

(ТАСС).

МОСКВА. Во Всесоюзном обществе культурной связи с заграницей состоялось организационное собрание, посвященное созданию в СССР Общества советско-германской дружбы и культурной связи.

НА СНИМКЕ: участники собрания знакомятся с немецкой литературой.

Фотохроника ТАСС.

Книгам, изданным в Кузбассе, дана высокая оценка

ДВАДЦАТЬ миллиардов книг. Таков сорокалетний вклад советского общества в сокровищницу мировой культуры. По ежегодному выпуску книжной продукции СССР неизменно занимает первое место в мире.

Советская книга стала в полном смысле слова народной. Доступная во всех отношениях, она — пропагандист самых прогрессивных и передовых идей современности — идей марксизма-ленинизма, предмет первой необходимости для жизни и творческого труда миллионов.

Книжное дело СССР — лучшее свидетельство того, что разговоры о «железном занавесе» являются вымыслом клеветников и врагов нашей страны. Ведь только за один год в СССР было выпущено 4.282 книги — переводов с иностранных языков. Это в пять раз больше, чем в США!

Обо всем этом рассказывает Всесоюзная выставка книги, графики и плаката, организованная Министерством культуры СССР в залах Государственной библиотеки им. В. И. Ленина в Москве. Здесь экспонируется более 12 тысяч книг и брошюр — только небольшая часть того, что выпущено нашими издательствами.

Особый зал отведен под экспонаты 68 областных издательств Российской Федерации. Видное место здесь на стендах занимают книги Кемеровского областного издательства. Жюри выставки высоко оценило книги Е. Полянской «Из истории борьбы за создание металлургии Кузбасса», «Кузбасс в шестой пятилетке», «50 лет Кемеровскому руднику», другие книги и брошюры.

Выставку посетило более ста тысяч москвичей и приезжих.

Л. Апарников.

Там, где рождается игрушка

Каждому ребенку, как только он начинает познавать окружающий мир, родители стараются дать яркую хорошую игрушку. На прилавках магазинов такие вещи долго не залеживаются. Но, неся домой привлекательную детскую побрякушку, симпатичную куклу, веселую лошадку, мало кто задумывается над тем, где и чьими руками их делают.

Лишь немногие знают, что современную игрушку невозможно производить полукустарным способом. Действительно хорошая, а главное дешевая, она рождается на небольших специальных фабриках.

В последнее время в магазинах городов Кемеровской и Новосибирской областей, Алтайского и Красноярского краев быстро раскупают добротные игрушки нескольких видов со штампами фабрики райпромкомбината с. Кузедеево. Для этой фабрики не так давно были построены хорошие, светлые цехи, получено новейшее оборудование.

Основным материалом для производства игрушки служат древесные опилки с небольшим добавлением крахмала, ржаной муки, измельченной бумаги. Одиннадцать прессовальных станков выпрессовывают головки различных кукол, фигурки лошадок, медведей, собачек, уточек, петушков, кукушек и т. п. Изделия покрываются прочными нитроэмалевыми красками. Искусные руки работниц оживляют немые фигурки, наносят на них последние штрихи.

В третьем цехе группа девушек наряжает куклы, шьет для них красивые платьица.

Все делается поточным методом. Готовая продукция упаковывается в прочных ящиках и отправляется багажом в железнодорожных вагонах на торговые базы.

В коллективе фабрики выросло много мастеров своего дела. Отлично трудятся, например, прессовщик Н. Смирнов, монтажница Н. Шарапова, красильщица А. Пильник, расписовщицы А. Глинская, А. Поткина, швея В. Басова и другие.

(Корр. «Кузбасса»).

НА СНИМКЕ: в художественном цехе фабрики. На переднем плане лучшие расписовщицы А. ГЛИНСКАЯ и А. ПОТКИНА.

Фото Д. Молокова и А. Васильева.

Дополнительно полтора миллиона тонн угля

КАК УЖЕ сообщалось, горняки двух крупных шахт Донбасса — № 1-2 «Доброполье» и № 1 «Центральная» — в конце прошлого года обратились к руководству комбината «Сталинуголь» с просьбой увеличить их предприятиям план добычи угля на 1958 год. Это патриотическое решение возникло после того, как рабочие и инженеры совместно изучили имеющиеся возможности и наметили технические мероприятия повышения мощности своих шахт.

Ходатайство было удовлетворено, и с первых дней нового года обе шахты успешно выполняют повышенные планы. На шахте № 1-2 «Доброполье» досрочно ввели в действие еще одну угольную лаву, улучшили систему подземного транспорта и в январе увеличили добычу против декабря на 50 тонн в сутки. Изо дня в день повышают уровень добычи и горняки «Центральной».

Замечательное начинание двух коллективов становится достоянием горняков всего Сталинского экономического района. В числе первых инициаторов поддержали горняки шахт № 21, № 19-20 треста «Советскуголь», № 4-21 и имени Челюскинцев треста «Сталинуголь». Только эти четыре шахты увеличивают добычу угля в 1958 году почти на тысячу тонн в сутки.

Внутренние резервы по примеру передовиков изыскивают и коллективы других предприятий. Подсчитано, что шахты комбината «Сталинуголь», не считая введенных в строй действующих за декабрь, смогут в течение года дать стране дополнительно более полутора миллионов тонн угля. Это — мощность пяти донецких шахт!

(ТАСС).

„Педагогические чтения" в Топкинском районе

В дни январских каникул более 300 учителей собралось в Топкинском клубе железнодорожников на первые районные «педагогические чтения». Было заслушано 18 докладов и выступлений об опыте работы школ и отдельных педагогов.

Директор Зарубинской средней школы Я. Я. Гарченко рассказал, как применение разнообразных методов обучения помогает учителям этой школы активизировать внимание учащихся и добиваться прочных знаний. В докладе освещен опыт А. И. Царевой и других учителей Зарубинской школы, которые на каждом уроке, не затягивая опроса, успевают спросить многих учащихся, так как используют для этого разнообразные приемы: развернутые и краткие ответы, ответы с использованием классной доски, составление планов, таблиц, схем, критический разбор школьниками ответов своих товарищей. В результате остается достаточно времени для самостоятельной работы учащихся на уроке.

Учительница А. М. Халявко из семилетней школы Топкинского совхоза говорила об опыте преподавания без домашних заданий в своей школе. В связи с приказом Министерства просвещения РСФСР об отмене домашних заданий на понедельник учителя этой школы в первый день недели проводят опрос по повторению, отводят время на закрепление изученного ранее, а на предыдущем уроке стараются об'яснить и закрепить учебный материал так, чтобы учащимся не оставалось работы на дом.

Опытом преподавания некоторых тем по истории и географии без домашних заданий поделился учитель Осиногривской семилетней школы Н. Ф. Кудрявцев.

Слушателей «чтений» глубоко заинтересовал опыт политехнического обучения в Терехинской семилетней школе, о котором рассказал учитель труда И. Т. Махнев. Здесь учащиеся и педагоги заготовили лес и построили своими руками учебную мастерскую, изготовили верстаки и даже циркульную пилу. Большую помощь в оборудовании мастерской оказали коломенские паровозостроители, с которыми терехинские школьники дружат заочно. Из Коломны получены токарный и фрезерный станки, сверла и другие инструменты и материалы.

Много полезных форм и методов внеклассной работы осветили директор Шишинской средней школы Н. И. Дыбин, классный руководитель Хорошеборской семилетней школы Л. И. Кучмина, учительница Черемичкинской школы Л. Д. Литвинова и другие.

Во второй день «педагогических чтений» работали предметные секции. Учителя обменялись опытом и провели практические занятия по выразительному чтению, написанию сочинений по картине, работе со счетами, решению задач по химии, изготовлению наглядных пособий по геометрии с помощью стереометрического ящика.

Топкинский районный отдел народного образования провел большую работу по подготовке первых «педагогических чтений». Правда, досадно, что были допущены недостатки, которые легко можно было избежать. Ряду учителей доклады поручили слишком поздно, и работники районо не помогли авторам в работе над ними.

Однако большинство докладов и выступлений получило высокую оценку у жюри и всех присутствующих. Лучшие доклады направлены на IV областные «педагогические чтения».

Л. МИЕРОВИЧ.

г. Топки.

День агитатора

Сталинский горком партии провел день агитатора. В Доме политического просвещения собрались агитаторы Кузнецкого металлургического комбината, угольных шахт, строительных трестов, предприятий железнодорожного транспорта, школ и медицинских учреждений.

Собравшиеся прослушали лекцию о международном положении, с которой выступил директор вечернего университета марксизма-ленинизма А. Г. Сергачев. Секретарь Орджоникидзевского райкома КПСС Шведкова М. И. прочла лекцию на тему: «Важнейшие идеологические задачи коммунистических и рабочих партий на современном этапе». После лекций были организованы квалифицированные консультации по истории КПСС, философии, политической экономии, вопросам международных отношений и текущей политики. Консультацию давали лекторы и консультанты горкома КПСС тт. Тригубенко, Навалихин, Попова, преподаватель кафедры основ марксизма-ленинизма Сибирского металлургического института Л. Н. Малков и другие.

Присутствовавшие одобрили предложение горкома КПСС о проведении дня агитатора во вторую среду каждого месяца.

(Корр. «Кузбасса»).

Елка в поселке Акколь

В четырех километрах от Мысков расположен поселок Акколь. Уже несколько лет для юных жителей поселка устраивается новогодняя елка. Нынче гостья из леса расположилась на снежном холмике среди улицы. У ее подножия — большая группа ледяных грибов. Тут грузди и белянки, рыжики и маслята, лисички и подберезовики, опенки, волнушки, боровики и другие. На верху елки—красная звездочка, а ветви щедро унизаны разноцветными игрушками. Они мастерски сделаны изо льда. Гирлянды ледяных бус опутывают всю елку.

Днем и вечером вокруг елки играют ребята. А что за птичий базар наблюдается по утрам! Оказывается, о птицах здесь тоже не забыли. Во многие леденые игрушки ученики Аккольской школы поместили зерна, кусочки сала и колбасы, гроздья калины. Это и привлекает сюда пернатых. Елка будет стоять до весны.

Г. ГАВРИЛОВ.

Письмо в редакцию

Выражаю свою сердечную признательность всем товарищам, представителям предприятий угольной промышленности Кузбасса, приславшим мне поздравления в день моего семидесятилетия.

Д. М. Киржнер,
профессор Московского горного института.

После работы

Вальфред Карлович Мисиньш — слесарь инструментального цеха Рижского вагоностроительного завода по праву считается одним из лучших мастеров своего дела. А когда кончается трудовой день, в руках слесаря появляется скрипка: Вальфред Карлович руководит заводским струнным оркестром. Любит скрипку и его дочь Велга, а семилетний сын Гунтис играет на пианино. «Семейное трио» часто исполняет латышские народные мелодии, произведения русских и западноевропейских классиков.

НА СНИМКЕ: «семейное трио» Вальфреда Карловича МИСИНЬША разучивает новую пьесу.

Фотохроника ТАСС.

ПОПРАВКА

В материалах с седьмой Кемеровской областной партийной конференции, опубликованных в номере за 15 января, на 2 странице допущено искажение фамилии бригадира тракторной бригады Сталинской МТС. Следует читать: **«Речь т. Сивишкина Д. Н.».**

Успех лыжников Кузбасса

На Всероссийское первенство сибирской и восточной зоны по лыжному спорту среди юношей, которое проводилось в г. Красноярске с 6 по 8 января, с'ехались сильнейшие. 131 участник — представители девяти городов, областей и автономных республик в исключительно напряженной борьбе оспаривали командное первенство.

Первое место заняла команда г. Иркутска, на второе вышел сборный коллектив Бурят-Монгольской автономной республики. Сборная команда Кемеровской области, куда вошли юноши и девушки Анжеро-Судженска, Кемерова, Сталинска, Прокопьевска и Ленинска-Кузнецкого, заняла третье место и получила право участвовать в финальных соревнованиях на первенство РСФСР, которые откроются 22 марта в г. Перми.

Не менее захватывающей была личная борьба на лыжне, слаломной трассе и трамплине.

Из гонщиков самым быстрым оказался Николай Митин (Кемеровский индустриальный техникум), дважды показавший лучший результат на 5-километровой дистанции. В эстафетной гонке 4×5 км он, идущий последний этап, вывел свою команду с четвертого на второе место и выиграл у всех гонку на 5 км с результатом 20 мин. 30 сек.

Звание чемпиона выиграл и Юрий Гиренко (г. Прокопьевск; школа № 35) в состязаниях по двоеборью, которое включало в себя лыжную гонку на 10 км и прыжки с трамплина. Удачно выступал и второй двоеборец Иван Василенко (г. Прокопьевск). В командном зачете по лыжному двоеборью у них первое место.

Девушки-слаломистки из г. Сталинска Г. Дордина и Г. Пинина в командном зачете оказались на втором месте.

Хорошо выступали наши лыжники Н. Митин (Кемерово), В. Фукс, (Анжеро - Судженск), А. Куренной (Прокопьевск), Г. Бакулин (Ленинск - Кузнецкий), Б. Яковлев (Кемерово), занявшие второе место в эстафетной гонке 4×5 км, второе место в гонке на 5 км и четвертое в гонке на 10 км.

Ниже своих возможностей прошли дистанции Л. Торопова (Сталинск), О. Бородкина (Кемерово), М. Жмуровская (Ленинск-Кузнецкий) и Н. Исаченко (Кемерово).

Б. Перцовский.

Юные волейболисты и баскетболисты

В спортивных залах г. Сталинска три дня во время зимних каникул проходили соревнования на первенство области по волейболу и баскетболу среди школьников. В них участвовали сборные команды Кемерова, Гурьевска, Ленинска - Кузнецкого, Прокопьевска, Анжеро-Судженска и Сталинска.

С первых же встреч развернулась упорная борьба за каждое очко, за каждую победу, так как команда, потерпевшая поражение, выбывает из дальнейшего участия в соревнованиях.

В первый день волейболистки Гурьевска нанесли поражение команде девушек Анжеро-Судженска (3:1) и вышли в полуфинал. Их противником оказалась вторая команда школьниц Сталинска, победившая прокопьевских спортсменок со счетом 3:0. Встреча между победителями проходила в очень острой борьбе. Гурьевские волейболистки выиграли этот интересный матч (3:2). В этой команде хорошо играли десятиклассница школы № 11 Тамара Крупко и ученица 9-го класса этой же школы Людмила Лобода.

Игра юных спортсменок Кемерова и Сталинска (первая команда) проходила с явным преимуществом последних. Кемеровчанки впервые за последние годы оказались слабо подготовленными и проиграли в трех партиях из пяти. На следующий день волейболистки Сталинска выиграли у сборной команды Ленинска-Кузнецкого (3:0).

В финальной игре встретились сталинские и гурьевские волейболистки. В первых двух партиях спортсменки Сталинска победили со счетом 15:5; 15:11. Третью партию выигрывают гурьевские школьницы — 15:13. Победив в четвертой партии — 15:10, сборная команда волейболисток Сталинска становится чемпионом области среди команд девушек. У победителей очень хорошо играла ученица 10-го класса 52-й школы Светлана Кирсанова.

Не менее напряженно проходили встречи юношеских команд. Гурьевские волейболисты играли намного лучше команды Прокопьевска и одержали победу — 3:0. Лучше всех в команде Гурьевска играли капитан команды Владимир Чудинов и Игорь Басалаев.

Особенно интересно проходила полуфинальная игра между сборными командами Сталинска и Гурьевска. Проиграв первую партию (16:18), гурьевские спортсмены в последующих двух партиях играли намного слабее. У сталинских волейболистов хорошую игру продемонстрировал Евгений Носов, ученик 9-го класса школы № 9.

Финальная игра юношеских команд городов Сталинска и Ленинска-Кузнецкого закончилась победой первых — 3:0. Юные волейболисты Сталинска заняли первое место в чемпионате.

Встречи баскетбольных команд проходили при большом стечении зрителей.

Финальная игра у юношей проходила с переменным успехом. Встретились равные по силам команды Сталинска и Ленинска-Кузнецкого. Победили школьники г. Сталинска.

Команды, занявшие первые места, и отличившиеся игроки награждены дипломами и грамотами Кемеровского облоно.

И. Клебанов,
судья 1-й категории.

Редактор Ф. Е. ДЕМИН.

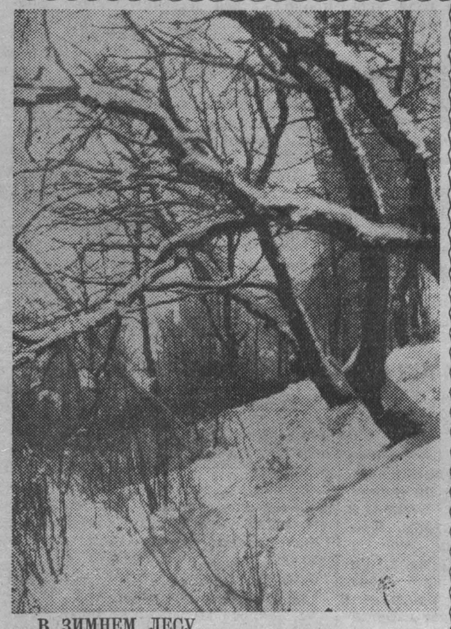

В ЗИМНЕМ ЛЕСУ.

Фотоэтюд **В. Симакова.**

Случай в тундре

Почтальон Мезенской районной конторы связи Акулина Алексеевна Маслова, получив в отделении Шойна, расположенном на берегу Баренцова моря, письма, газеты, посылки, выехала на лошади в направлении села Семжа. В пути ее настиг сильный снежный буран. Лошадь сбилась с дороги и, выбившись из сил, остановилась. Маслова пыталась, взвалив почту на плечи, продолжить путь пешком. Но ноша оказалась непосильной. Тогда женщина решила остаться на месте и охранять доверенные ей ценности, пока не придет помощь.

Задержка очередной почты вызвала тревогу среди жителей села Семжа, знавших Маслову как аккуратного и примерного работника. О задержке сообщили руководителям районной конторы связи. Сразу же были организованы поиски почтальона на лыжах. Первый день не дал никаких результатов. Розыски Масловой поручили экипажу находящегося в Мезени транспортного самолета под командованием опытного пилота Георгия Яковлевича Зацепина.

Во время первого вылета в Шойну обнаружить связистку не удалось. На следующий день, пролетая на небольшой высоте около деревни Прелая, летчики заметили запряженную в сани лошадь и человека. Это была Маслова. В сложных условиях пилот Зацепин совершил посадку в тундре, принял на борт самолета ослабевшую женщину и доставил ее в районный центр Мезень.

После четырех дней и трех ночей, проведенных в тундре, отважная связистка вернулась в родную семью. Командование Архангельского аэропорта получило от Масловой телеграмму с выражением благодарности пилоту Зацепину и его товарищам.

(ТАСС).

г. Архангельск.

Сегодня в театрах, кино и цирке

ОБЛДРАМТЕАТР. Новый спектакль — **Квадратура круга.** Начало в 8 ч. вечера.

ТЕАТР МУЗКОМЕДИИ. **Марица.**

КИНОТЕАТР «МОСКВА». 1. Журнал **Пионерия № 9. Борец и клоун** (9, 2-45 — для детей; 10-55, 12-50, 4-40, 6-35, 8-30, 10-25). 2. **Сибирь на экране № 58. Пленники Барсова ущелья** (9, 2-40 — для детей). **Тихий Дон** — 2-я серия (10-30, 12-30, 4-10, 6-15, 8-25, 10-35). 3. **Наука и техника № 22. Тревога в горах** (9, 2-30 — для детей; 10-50, 12-40, 4-20, 6-20, 8-20, 10-10).

КИНОТЕАТР «МЕТАЛЛУРГ». **Сказка о Снегурочке** (9-40, 1-30 — для детей). **Тихий Дон** — 2-я серия (11-10, 3, 5-20, 7-40, 10).

КИНОТЕАТР «ОКТЯБРЬ». **В один прекрасный день** (11-30, 6 — для детей; 1-20, 4-40, 6-30, 8-15, 10).

КИНОТЕАТР «КОМСОМОЛЕЦ». **Гуттаперчевый мальчик** (10, 2 — для детей). **Ночной патруль** (12, 4, 6, 8, 10).

ДОМ КУЛЬТУРЫ ШАХТЕРОВ. **Тихий Дон** — 2-я серия (4, 6, 8, 10).

ГОСЦИРК. 16, 17 января — **заключительные гастроли аттракциона А. ШАГА** и 3-й программы.

Начало в 8 ч. вечера. Касса — с 10 ч. утра.

ТРЕБУЮТСЯ:

ОБЛПРОМСОВЕТУ — ст. бухгалтеры на самостоятельный баланс, инспекторы-ревизоры, инженеры или техники-обувщики, машинистки, работники, имеющие опыт хозяйственной, руководящей работы.

Обращаться: г. Кемерово, ул. Вокзальная, 97-а, в отдел кадров.

СТРОЙУПРАВЛЕНИЮ № 4 треста № 96 — **начальник ПТО, начальник участка, ст. прорабы, опытные строймастера, плотники, каменщики, кровельщики-жестянщики, бетонщики, грузчики, разнорабочие.**

Обращаться: г. Кемерово, промплощадка НККК, в отдел кадров. Тел. 1-95 (через «Химкомбинат»).

АДРЕС РЕДАКЦИИ И ИЗДАТЕЛЬСТВА: г. Кемерово, ул. Сталина, № 66. **ТЕЛЕФОНЫ:** редактора 2-24, заместителя редактора 8-05, секретаря 2-53, секретариата 4-85, **отделов редакции:** партийной жизни 8-63, пропаганды 4-57, обзоров местной печати 15-36, угольного 1-21, промышленности и транспорта 2-37, сельскохозяйственного 4-57, отдела культуры 15-36, информации 14-21, отдела писем и быта 11-52, отдела об'явлений 6-83, ночной прием информаций 1-21, бухгалтерии 6-83, технического секретаря 15-67 директора типографии 3-96.

ОП00532. Типография «Кузбасс» облполиграфиздата. Тираж 130.000. Заказ № 420.