Кемеровская областная библиотека ПЕЧАТНО-ЖУРНАЛЬНЫЙ ФОНД

Пролетарии всех стран, соединяйтесь!

КУЗБАСС

ОРГАН КЕМЕРОВСКОГО ОБЛАСТНОГО И ГОРОДСКОГО КОМИТЕТОВ КПСС, ОБЛАСТНОГО И ГОРОДСКОГО СОВЕТОВ ДЕПУТАТОВ ТРУДЯЩИХСЯ

Год издания 37-й | № 116 (9329) | Суббота, 17 мая 1958 г. | ЦЕНА 20 КОП.

Совместное заявление

о результатах переговоров между Правительством Союза Советских Социалистических Республик и Правительством Объединенной Арабской Республики в связи с пребыванием в СССР Президента Гамаль Абдель Насера

Президент Об'единенной Арабской Республики Гамаль Абдель Насер посетил Советский Союз с официальным визитом по приглашению Президиума Верховного Совета Союза Советских Социалистических Республик и Советского Правительства.

Во время его пребывания в СССР между руководящими деятелями обоих Правительств имели место дружественные беседы в обстановке взаимного доверия и дружбы. В этих беседах были затронуты вопросы, представляющие общий интерес для двух стран, а также ряд международных проблем и событий, которые в настоящее время привлекают внимание мирового общественного мнения.

С Советской Стороны в этих беседах принимали участие Председатель Президиума Верховного Совета СССР К. Е. Ворошилов, Председатель Совета Министров СССР Н. С. Хрущев, Первый Заместитель Председателя Совета Министров СССР А. И. Микоян, Первый Заместитель Председателя Совета Министров СССР Ф. Р. Козлов, Член Президиума Верховного Совета СССР А. И. Кириченко, Председатель Комиссии по иностранным делам Совета Национальностей Верховного Совета СССР Н. А. Мухитдинов, Министр Иностранных Дел СССР А. А. Громыко.

Со Стороны Об'единенной Арабской Республики в беседах участвовали, кроме Президента Гамаль Абдель Насера, Вице-Президент Абдель Латиф Махмуд эль-Богдади, Вице-Президент Акрам эль-Хаурани, Министр Просвещения Камаль эд-Дин Хуссейн, Министр Иностранных Дел д-р Махмуд Фавзи, Государственный Министр по делам президентства Республики Али Сабри, Министр муниципалитетов и провинций Сирийского района Об'единенной Арабской Республики Ахмед Абдель Керим, Директор Службы общей информации Посланник Салах Мохамед Наср, Посол Об'единенной Арабской Республики в СССР Мохамед А. эль-Куни.

В результате бесед оба Правительства пришли к следующим выводам.

Оба Правительства выражают свое глубокое удовлетворение развитием тесных и постоянно развивающихся отношений между двумя странами; они будут стремиться к дальнейшему развитию и упрочению этих отношений, руководствуясь следующими принципами:

Взаимное уважение суверенитета и территориальной целостности всех государств;

невмешательство каким бы то ни было путем во внутренние дела какого-либо государства;

урегулирование международных проблем исключительно мирными средствами и отказ от применения силы или угрозы силой против суверенитета или независимости любого государства;

недопущение использования политического или экономического давления;

равноправие между государствами и между народами в их отношениях.

Оба Правительства придерживаются принципа мирного сосуществования государств независимо от их общественных систем, считая, что этот принцип является краеугольным камнем для развития дружественных отношений между государствами и отвечает интересам мира между народами.

Они считают, что прекращение «холодной войны», которая наносит серьезный ущерб отношениям между народами, соответствует коренным интересам всех народов, будет способствовать развитию дружественных и добрососедских отношений между ними и укреплению взаимного доверия в отношениях между государствами.

Они осуждают колониализм во всех его проявлениях и аспектах и поддерживают право народов на самоопределение и независимость. Оба Правительства осуждают существование военных баз одних стран на территории других стран. Такие базы представляют собой серьезную угрозу международному миру и являются нарушением независимости тех государств, на территории которых они находятся; эти базы должны быть ликвидированы.

Оба Правительства рассмотрели вопрос о правах арабов Палестины и их изгнании с родных мест. Кроме того, они рассмотрели вопрос о вытекающем из этого нарушении прав человека и угрозе миру и безопасности в этом районе. Оба Правительства подтверждают свою полную поддержку законных прав арабов Палестины.

Оба Правительства осуждают колониальную агрессию против Йемена и попытки вмешательства во внутренние дела Йемена. Оба Правительства полностью поддерживают независимость, суверенитет и территориальную целостность Йемена.

Оба Правительства осуждают варварскую войну, которую Франция ведет против алжирского народа, и те преступления, которые совершают французские вооруженные силы против этой героической арабской страны. Они обращают внимание мирового общественного мнения на действия французских властей, силой изгнавших сотни тысяч алжирцев из района алжиро-тунисской границы: действия, которые, в нарушение прав человека, лишили крова жителей, в том числе женщин и детей, и привели к уничтожению целых деревень. Оба Правительства полностью поддерживают право алжирского народа на самоопределение и независимость. Они настоятельно призывают к урегулированию алжирского вопроса на этой основе мирными средствами, и они уверены, что это будет соответствовать интересам обеих сторон.

Оба Правительства выражают свою глубокую озабоченность в связи с актами вмешательства правительств некоторых иностранных государств во внутренние дела Индонезии. Они рассматривают это вмешательство как угрозу всеобщему миру и безопасности и как нарушение Устава Организации Об'единенных Наций; они заявляют, что этому должен быть положен конец и что независимость и суверенитет Индонезии должны уважаться.

Оба Правительства верят в значение Организации Об'единенных Наций и в ее роль в деле поддержания мира и безопасности и при мирном урегулировании международных проблем. Они считают, что следует приложить усилия для укрепления этой Организации всеми средствами с тем, чтобы она могла более эффективно выполнять свои задачи. Оба Правительства в равной мере считают, что Китайская Народная Республика должна быть представлена в Организации Об'единенных Наций с целью исправления существующего ненормального положения и в интересах международного сотрудничества и ослабления напряженности на Дальнем Востоке и во всем мире.

Оба Правительства подтверждают свою поддержку провозглашенных в Бандунге принципов, которые продолжают об'единять народы Азии и Африки, привлекают к себе все возрастающее внимание мирового общественного мнения и которые были вновь подтверждены Конференцией солидарности народов Азии и Африки, состоявшейся в Каире в 1957 году и выразившей надежды и чаяния этих двух континентов. Оба Правительства также провозглашают свою поддержку принципов, провозглашенных Конференцией независимых государств Африки, состоявшейся в Аккре в апреле 1958 года.

Оба Правительства выражают свою глубокую озабоченность в связи с гонкой вооружений, которая является одной из самых больших опасностей, угрожающих всеобщему миру, и которая может привести к опустошительной ядерной войне. Оба Правительства заявляют, что испытания атомного и водородного оружия должны быть прекращены всеми государствами, обладающими таким оружием, впредь до заключения необходимого соглашения или соглашений об окончательном и безоговорочном запрещении всех видов ядерного оружия, включая прекращение производства, изъятие ядерного оружия из вооружений государств и уничтожение запасов этого оружия.

Оба Правительства заявляют, что атомная и водородная энергия должна использоваться исключительно в мирных целях и что все государства должны сотрудничать в этой области с целью поднятия жизненного уровня народов, особенно народов слаборазвитых стран.

Оба Правительства считают, что государства должны умножить свои усилия в целях заключения эвентуального соглашения о существенном сокращении вооруженных сил и вооружений государств.

Оба Правительства придерживаются мнения, что одним из средств уменьшения международной напряженности является заключение договоров о ненападении между государствами, считая, что заключение таких договоров соответствовало бы миролюбивым целям и принципам Организации Об'единенных Наций.

Оба Правительства твердо убеждены, что развитие экономических и культурных отношений между государствами должно поощряться как средство установления взаимопонимания между народами для уменьшения напряженности и как средство, отвечающее целям сохранения мира. Такие отношения не должны сопровождаться какими-либо условиями или мотивами, направленными на установление господства одной страны над другой.

Оба Правительства заявляют, что экономические и культурные соглашения, заключенные между Советским Союзом и Об'единенной Арабской Республикой, отвечают этим условиям и основаны на здоровых принципах. Они также заявляют о своем полном удовлетворении развитием экономического и культурного сотрудничества между их странами и торговым обменом между ними. В этой связи Правительство Об'единенной Арабской Республики выразило признательность по поводу существенного вклада Советского Союза в программу индустриализации ОАР. Оба Правительства подтверждают их решимость стремиться к дальнейшему развитию экономического и культурного сотрудничества между своими странами на их общую пользу.

Оба Правительства считают, что искусственные барьеры для международной торговли должны быть устранены.

Оба Правительства выражают свое полное удовлетворение результатами настоящих переговоров. Они усматривают во встрече руководителей двух государств полезное средство обмена мнениями на общее благо их народов, а также важный фактор в деле укрепления их экономических, культурных и общественных отношений, содействующий упрочению всеобщего мира.

Оба Правительства считают важными встречи и контакты между руководителями государств, будучи убеждены в том, что тем самым будут укреплены взаимопонимание и чувства взаимного доверия, а также возможности урегулирования разногласий.

Оба Правительства считают, что созыв совещания на самом высоком уровне, в котором участвовали бы великие державы и некоторые другие государства, имеет первостепенное значение и должен быть ускорен.

Оба Правительства отмечают с большим удовлетворением тесное и развивающееся сотрудничество во всех областях между обеими странами к их взаимной выгоде и в целях служения делу всеобщего мира и прогресса.

Президент Об'единенной Арабской Республики Гамаль Абдель Насер пригласил К. Е. Ворошилова, Председателя Президиума Верховного Совета СССР, Н. С. Хрущева, Председателя Совета Министров СССР, и других руководителей Советского Союза посетить Об'единенную Арабскую Республику. Приглашение было принято с признательностью.

Председатель Совета Министров Союза Советских Социалистических Республик Н. С. ХРУЩЕВ.

Москва, 15 мая 1958 года.

Президент Об'единенной Арабской Республики Гамаль Абдель НАСЕР.

Строго соблюдать требования агротехники

ИЗ СЕЛЬСКИХ районов поступают сообщения о неуклонном усилении темпов весенних полевых работ. В колхозах и совхозах области идет упорная борьба тружеников села за высокий урожай.

Механизаторы и полеводы, воодушевленные историческими решениями Коммунистической партии и Советского правительства о дальнейшем развитии колхозного строя, об'явили поход за высокую культуру земледелия. Это очень важное начинание, сулящее резкое увеличение производства продуктов полеводства.

Что значит повышать культуру земледелия? Это прежде всего неотступно выполнять агротехнические мероприятия, разработанные на основе данных науки и передового опыта для каждой почвенно-климатической зоны, колхоза, совхоза и даже отдельного поля. Повышать культуру земледелия — это значит также творчески, с учетом местных условий подходить к применению каждого агротехнического мероприятия, бороться с шаблоном в агротехнике, не упускать из общего комплекса агрономических приемов возделывания той или иной культуры ни одного звена.

Агрономическая наука и передовой опыт учат: каждую культуру надо посеять в лучшие для нее, предельно сжатые сроки. Это важнейшее требование к проведению сева неотступно выполняют нынче в передовых колхозах и совхозах области. 14 и 15 мая закончили сев пшеницы сельхозартели «Победа», Мариинского района, и имени Мичурина, Кемеровского района, а также ряд колхозов Ижморского района. Сегодня и завтра завершают эту работу многие колхозы Ленинск-Кузнецкого и некоторых других районов.

По инициативе колхозов и совхозов Анжеро-Судженского и Ижморского районов в области развернулось соревнование за окончание сева пшеницы до 20 мая. Однако за успехами многих колхозов и совхозов нельзя не видеть того тревожного факта, что в ряде мест весенние полевые работы до сих пор не получили широкого размаха.

Есть, к сожалению, такие хозяйства, где, как ни странно, все еще наблюдаются раскачка и неорганизованность на весенних полевых работах.

В прошлые годы Кемеровский и Тисульский районы чуть ли не первыми в области открывали счет засеянным гектарам и в числе первых заканчивали весенние полевые работы. Нынче руководители этих районов с неоправданным спокойствием взирают на то, что в большинстве колхозов крайне медленно идут предпосевная обработка паров и зяби, весновспашка и сев пшеницы. В Тисуле прибивка влаги закончена лишь наполовину, весновспашка только-только начинается, а план посева пшеницы выполнен всего на 12 процентов. Немногим лучше положение и в Кемеровском районе. Сильное отставание на полевых работах допущено в Итатском, Кузедеевском, Беловском районах.

Здесь, как видно, забыли о том, что сроки сева являются важнейшим звеном в системе агротехнических мероприятий, направленных на под'ем урожайности.

Агрономическая наука и передовой опыт учат: если хочешь получить высокий урожай, тщательно проводи предпосевную обработку почвы, уничтожай сорняки до посева культурных растений, хорошо разрыхляй и прикатывай почву.

Это очень важное указание. Однако не везде еще его выполняют как следует. В колхозах «Победа», имени Сталина, «Колос Октября», Тяжинского района, в погоне за количественными показателями упускают из виду качество. Боронование паров и зяби ведут, как правило, в один след, с огрехами, вдоль пахоты, поля не очищают от пожнивных остатков. Небрежно проводят здесь и культивацию зяби. Такая постановка дела снова может привести тяжинские колхозы к засорению полей и снижению урожайности.

Допускается отступление даже от минимума агротехнических требований к обработке почвы в ряде колхозов Прокопьевского, Кемеровского, Топкинского районов. Это очень тревожные сигналы. Райкомы КПСС, райисполкомы, сельские партийные организации и местные Советы должны насторожиться и усилить контроль за качеством предпосевной обработки почвы. Требуется повести самую решительную борьбу с теми, кто игнорирует требования агротехники. Всякое отступление от них следует расценивать как бракодельство и принимать к бракоделам строгие меры воздействия.

Агрономическая наука и передовой опыт учат: чтобы вырастить высокий урожай, надо в хорошо подготовленную почву закладывать полную норму добротных семян, имеющих высокую всхожесть и энергию прорастания. Сеять надо, как правило, узкорядным и перекрестным способами, не допускать просевов и огрехов, хорошо заделывать концы полос.

В большинстве колхозов и совхозов области эти требования к севу выполняются. Так, в сельхозартели «Победа», Мариинского района, в совхозе «Краснинский» и многих других хозяйствах сев ведут полной нормой кондиционных семян и только перекрестным и узкорядным способами. Вместе с тем поступают и тревожные сигналы о занижении норм высева, о пренебрежительном отношении к воздушно-тепловому обогреву семян для повышения всхожести, о том, что сев ведется небрежно, с огрехами, преимущественно рядовым способом.

Так, по вине агронома и председателя колхоза «Россия», Прокопьевского района, тт. Кучаева и Николаева норма высева семян пшеницы занижена на 10—15 килограммов на гектар. Здесь сеяльщики не знают норм высева, не умеют регулировать сеялки, делают огрехи.

Подобные факты имеют место в ряде колхозов Тисульского, Топкинского и других районов. Это получается только потому, что люди, ведущие сев, не изучили минимума агротехнических требований, а руководители районов, МТС и колхозов, первичные парторганизации не установили строгого контроля за качеством сева, не создали обстановки нетерпимого отношения к бракоделам.

Массовый сев в разгаре. Именно сейчас, в эти боевые дни, закладывается основа высокого урожая. Проявляя повседневную заботу о неуклонном наращивании темпов полевых работ, о предельно коротких сроках их осуществления, партийные организации и местные Советы не могут ни на минуту забывать о качестве предпосевной обработки почвы и самого сева. Все средства организационной и политической работы с людьми должны быть направлены сейчас на неотступное выполнение минимума агротехнических требований, на повышение культуры земледелия. Это самое важное, самое главное в деле выполнения высоких обязательств, принятых хлеборобами Кузбасса!

Отъезд из Москвы Президента Объединенной Арабской Республики Гамаль Абдель Насера

Ранним утром 16 мая москвичи вышли на улицы города, чтобы пожелать счастливого пути Президенту Об'единенной Арабской Республики Гамаль Абдель Насеру. Вместе с другими государственными деятелями ОАР он находился в СССР с визитом дружбы по приглашению Президиума Верховного Совета СССР и Совета Министров СССР.

Для проводов высокого гостя прибыли товарищи К. Е. Ворошилов, Ф. Р. Козлов, А. И. Микоян, Н. А. Мухитдинов, М. А. Суслов, Н. С. Хрущев, заместители Председателя Президиума Верховного Совета СССР Ю. И. Палецкис и М. Рахматов, заместитель Председателя Совета Министров СССР И. И. Кузьмин и другие официальные лица.

Среди провожавших были Посол Об'единенной Арабской Республики в СССР Мохамед А. эль-Куни, главы дипломатических представительств, аккредитованные в СССР, советские и иностранные журналисты.

У микрофона Председатель Президиума Верховного Совета СССР К. Е. Ворошилов произнес речь.

С ответной речью к присутствующим обратился Президент Об'единенной Арабской Республики Гамаль Абдель Насер.

Попрощавшись с министрами, дипломатами, москвичами, Президент ОАР Гамаль Абдель Насер направился со своими спутниками к самолету. Советские руководители обменялись крепкими рукопожатиями с представителями дружественного арабского государства.

В 8 часов 25 минут утра воздушный корабль «ТУ-104», поднявшись в воздух, взял курс на Каир.

Вместе с Президентом ОАР Гамаль Абдель Насером вылетели Вице-Президент Абдель Латиф Махмуд эль-Богдади, Вице-Президент Акрам эль-Хаурани.

(ТАСС).

О движении третьего искусственного спутника Земли

На 6 часов утра 16 мая третий искусственный спутник совершил девять оборотов вокруг Земли. Научные измерительные станции Советского Союза ведут за спутником регулярные наблюдения с помощью радиотехнических средств и приема с его борта научной информации.

При ясном безоблачном небе третий искусственный спутник и ракета-носитель могут наблюдаться невооруженным глазом и с помощью оптических приборов после захода Солнца в интервалах от 9 до 36 градуса северной широты и перед восходом Солнца от 58 до 65 градуса южной широты.

Новая блестящая победа советской науки и техники

Беседа с председателем комиссии Академии наук СССР по развитию работ в области межпланетных полетов академиком Л. И. СЕДОВЫМ

Прошло немногим более полугода с тех пор, как была открыта эпоха космических полетов. 4 октября 1957 года запущен первый в мире советский искусственный спутник Земли. С тех пор техника запуска и совершенствование спутников быстро развиваются.

Первый советский спутник весил немногим более 83 килограммов и был снабжен простейшей аппаратурой, позволившей получать основные сведения о траектории спутника, о радиосвязи с ним и о температурных режимах на спутнике. Эти сведения послужили основой для запуска второго искусственного спутника и всех дальнейших работ в области космических полетов.

Качественно новым достижением явился запуск второго искусственного спутника Земли. Как известно, вес исследовательской аппаратуры и оборудования на втором спутнике уже превышал полтонны. На втором искусственном спутнике были проведены важные исследовательские работы и, в частности, наблюдения над собакой Лайкой, успешно выдержавшей запуск и некоторое время полета на орбите. Эти исследования раскрыли возможность осуществления космических полетов с живыми организмами. Несомненно, что эти данные будут углублены и послужат основой дальнейшего завоевания космоса человеком.

И вот теперь запущен третий советский искусственный спутник весом в 1.327 килограммов. Это — новое большое достижение советских инженеров и ученых. Третий советский искусственный спутник предназначен для геофизических исследований строения верхних слоев атмосферы, ее состава и распределения давления, определения концентрации положительных ионов, измерения электростатического и магнитного полей Земли, установления величины электрического заряда спутника. Здесь ставятся опыты по определению интенсивности корпускулярного излучения Солнца и выяснению состава и вариаций первичного космического излучения, а также изучается распределение фотонов и тяжелых ядер в космических лучах. С точки зрения дальнейшего развития летательных аппаратов особое значение имеют измерения, связанные с изучением встреч спутника с микрометеорами, а также получение новых данных о температуре внутри и на поверхности спутника.

Третий советский искусственный спутник снабжен более совершенной телеметрической аппаратурой, позволяющей передать на Землю все результаты многочисленных сложных измерений.

Каждый запуск открывает новые возможности перед наукой и является существенным шагом вперед. Теперь нам естественно ожидать в будущем еще более выдающихся достижений.

Мы, советские ученые, убеждены, что совместные наблюдения и обмен их результатами будут способствовать еще более широкому развитию международного научного сотрудничества.

(ТАСС).

Общее собрание Сибирского отделения Академии наук СССР

НОВОСИБИРСК, 15 мая. (ТАСС). Сегодня здесь открылось первое общее собрание Сибирского отделения Академии наук СССР. Участвуют видные советские ученые — академики, члены-корреспонденты, научные работники Западно-Сибирского, Восточно-Сибирского, Дальне-Восточного и Якутского филиалов академии, Красноярского института физики и Сахалинского комплексного института. Выступивший с докладом председатель Сибирского отделения академик М. А. Лаврентьев рассказал о семилетнем плане развития нового научного центра Сибири, который будет одним из крупнейших в стране. Этот план состоит из обширного круга проблем, связанных с дальнейшим развитием производительных сил восточных районов, теоретических проблем и работ в области полимеров, которыми займутся двенадцать академических институтов и кафедры Новосибирского университета.

На утреннем заседании были также заслушаны доклады о ходе строительства научного городка, который сооружается на берегу Обского моря — водохранилища Новосибирской ГЭС для Сибирского отделения академии. Во второй половине дня участники собрания совершили выезд на строительную площадку, где на месте ознакомились с планировкой городка и ходом работ.

Собрание Сибирского отделения Академии наук СССР продлится пять дней.

Митинг дружбы Советского Союза и Объединенной Арабской Республики

Свыше двух недель в Советском Союзе по приглашению Президиума Верховного Совета СССР и Совета Министров СССР находится Президент Об'единенной Арабской Республики Гамаль Абдель Насер. Вместе с другими государственными деятелями дружественного арабского государства, он совершил путешествие по СССР. Советские люди всюду оказывали посланцам народа ОАР самый теплый, искренний прием.

Волнующая встреча состоялась 15 мая в Кремле. Здесь собрались рабочие, ученые, деятели культуры, воины Советской Армии и Военно-Морского Флота, студенты, молодежь из Об'единенной Арабской Республики, обучающаяся в московских вузах. Среди присутствовавших были депутаты Верховных Советов СССР и РСФСР, министры СССР, иностранные дипломаты, советские и зарубежные журналисты, представители духовенства.

Бурные рукоплескания раздались в зале Большого Кремлевского дворца, когда в президиуме появились Президент Об'единенной Арабской Республики Гамаль Абдель Насер и другие государственные деятели ОАР, а также товарищи К. Е. Ворошилов, Н. Г. Игнатов, Ф. Р. Козлов, А. И. Микоян, Н. А Мухитдинов, М. А. Суслов, Е. А. Фурцева, Н. С. Хрущев, Н. М. Шверник, П. Н. Поспелов, А. Н. Косыгин.

Митинг открыл председатель исполкома Московского городского Совета депутатов трудящихся Н. И. Бобровников. На митинге выступили мастер Первого подшипникового завода Н. В. Перов, доктор химических наук, профессор Московского нефтяного института Я. М. Паушкин.

Бурной овацией встретили собравшиеся появление на трибуне Первого секретаря Центрального Комитета КПСС и Председателя Совета Министров СССР Н. С. Хрущева, выступившего с речью.

Затем слово было предоставлено Президенту Об'единенной Арабской Республики Гамаль Абдель Насеру. Участники митинга приветствовали главу Об'единенной Арабской Республики горячими аплодисментами.

Речи выступавших часто прерывались бурными аплодисментами. Советские люди от всей души выразили на митинге горячие симпатии к арабскому народу, пожелали ему новых успехов в борьбе за свободу и независимость.

(ТАСС).

На предприятиях страны

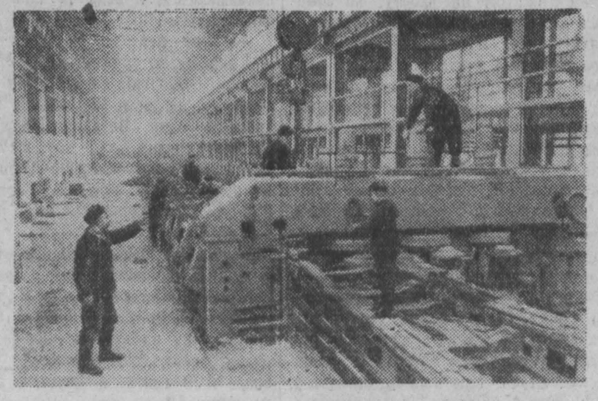

На строящемся в Саратове заводе технического стекла идет установка оборудования двух линий главного конвейера. Заканчиваются кладка и монтаж стекловаренной печи непрерывного действия.

В первом полугодии вступит в строй первая очередь этого завода. Здесь будет выпускаться первоклассное полированное стекло.

НА СНИМКЕ: установка агрегатов для полирования стекла на главном конвейере.

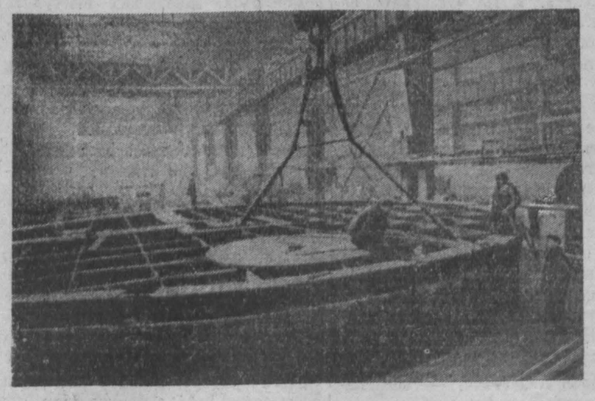

Свердловск. На Уралмашзаводе сооружается 25-кубовый экскаватор «ЭШ-25/100». Общий вес экскаватора — две с половиной тысячи тонн. Диаметр его опорной рамы — 18 метров. Экскаватор сможет работать на мягких и сыпучих породах.

Несмотря на огромные размеры рамы, вес ее благодаря применению низколегированных сталей равен 224 тоннам.

НА СНИМКЕ: монтаж уникальной опорной рамы экскаватора «ЭШ-25/100» в цехе металлоконструкций завода.

Фотохроника ТАСС.

Дружный сев — хлебной осени основа

Тракторист! Будь на севе впереди и за собой других веди!

СВОДКА

облсельхозуправления о ходе сева яровых в колхозах и совхозах области на 15 мая 1958 года

(В первой колонке показан процент выполнения плана сева всех яровых в целом по району, во второй — в том числе пшеницы, в третьей — выполнение плана сева яровых в колхозах, в четвертой — в том числе пшеницы, в пятой — выполнение плана сева яровых в совхозах, в шестой — в том числе пшеницы).

Мариинский	37,1	63,0	36,4	70,2	38,8	47,7
Анжеро-Судженский	35,6	67,1	40,3	70,3	23,3	55,5
Ижморский	30,1	56,9	32,0	61,1	22,0	32,1
Чебулинский	27,1	37,2	29,0	43,4	21,3	19,5
Яшкинский	25,3	48,2	29,6	53,6	19,3	37,4
Юргинский	23,9	38,7	24,7	39,3	23,0	37,9
Гурьевский	23,4	39,2	25,1	40,7	10,5	11,1
Ленинск-Кузнецкий	22,8	39,5	22,9	37,4	22,7	76,5
Тяжинский	20,5	36,5	21,5	37,0	14,1	28,0
Промышленновский	19,3	31,6	19,5	28,4	18,9	45,0
Топкинский	19,0	37,3	21,8	38,7	16,9	35,9
Прокопьевский	17,2	27,7	21,7	37,2	15,9	25,2
Кузедеевский	14,5	23,2	14,5	23,2	—	—
Кемеровский	12,8	27,3	16,7	32,2	9,1	18,5
Кузнецкий	12,6	27,3	16,1	32,9	5,3	12,6
Тисульский	12,2	17,8	13,0	18,2	7,6	9,2
Крапивинский	11,8	19,7	12,9	19,8	9,2	19,2
Беловский	11,7	18,7	12,5	19,8	7,0	12,4
Итатский	8,3	16,2	8,3	16,2	—	—
Таштагольский	—	—	—	—	—	—

☆☆☆

Передовые колхозы и совхозы с каждым днем усиливают соревнование за проведение сева зерновых культур в лучшие сроки.

Публикуемая выше сводка областного управления сельского хозяйства о ходе сева в колхозах и совхозах области показывает, что первенство в этом соревновании удерживает Мариинский район.

Вчера председатель Мариинского райисполкома т. Понасенко сообщил в редакцию, что хлеборобы района дали слово завершить сев пшеницы 18 мая. В каждой бригаде колхозов и совхозов сделаны точные расчеты, составлены посменные уплотненные графики работы посевных агрегатов. Парторганизации развернули соревнование трактористов и сеяльщиков за выполнение сменных заданий. Большинство из них перекрывает свои графики при отличном качестве сева.

Успешно ведут полевые работы многие колхозы и совхозы Ижморского, Анжеро-Судженского, Юргинского районов. Здесь также стремятся 18—20 мая завершить сев основной продовольственной культуры. Однако нельзя умолчать о том, что в целом по области полевые работы и, в частности, сев пшеницы, ведутся ниже имеющихся возможностей. Никакими об'ективными причинами нельзя об'яснить серьезное, затянувшееся отставание Итатского, Беловского, Тисульского, Кузнецкого районов. Причина в одном — в неудовлетворительной организации полевых работ, в слабой работе с людьми и в первую очередь с механизаторами — решающей силой на весеннем севе. В этих районах, как правило, успокаиваются на том, если механизаторы выполняют сменные нормы выработки. Между тем передовые колхозы и совхозы потому и добиваются успеха, что в них механизаторы руководствуются хорошим правилом: «Сегодня норма — не предел». Полтора—два задания — вот за что идет боевое соревнование в тех хозяйствах, где каждый день наращиваются темпы сева.

Приходится еще раз напомнить о том, что особенности нынешней весны (запоздалое начало полевых работ, большое количество весновспашки) требуют огромного трудового напряжения, четкой организации всех работ. Без этого невозможно уложиться с севом в лучшие агротехнические сроки.

Не может не вызвать тревогу за исход весенней посевной кампании то обстоятельство, что во многих колхозах и совхозах крайне медленно идет весновспашка. Это может серьезно задержать сев не только овса и других культур, но и пшеницы, которую необходимо посеять до 20 мая. Особенно плохо пашут в колхозах и совхозах Чебулинского, Итатского и Тисульского районов.

ТОВАРИЩИ МЕХАНИЗАТОРЫ! Вам вручена могучая техника, а вместе с нею и судьба будущего урожая. Следуйте примеру тех, кто смело перекрывает нормы, вырабатывает по полторы—две нормы в смену на агрегат!

План сева пшеницы выполнен

В Ижморском районе с каждым днем нарастают темпы сева зерновых культур. 14 мая закончил сев пшеницы совхоз «Ижморский». На другой день о выполнении плана сева этой культуры рапортовали колхоз «Азат Себер», колхозы имени Ленина и «Победа».

Замечательный почин донецкого шахтера Н. Мамая нашел широкую поддержку в районе. Сотни механизаторов ежедневно перевыполняют задания. Пример высокой организованности, умелого использования техники показывает коллектив тракторной бригады Нарулла Хасанова, обслуживающий колхоз «Азат Себер». Все механизаторы бригады выполняют сменные задания на 120—130 процентов.

Не простаивать ни одного часа погожего времени — так решили хлеборобы района. И это решение осуществляется. В колхозе «Победа», например, за сутки засевают по 270 гектаров. Большой прирост засеянной площади за последнюю пятидневку дали колхозы «Красный путиловец», «Искра», «Родина» и другие. Трактористы бригады т. Маслова из артели «Родина» И. Швед и А. Лапин вместе с сеяльщиками В. Немыкиным и А. Орловым каждый день выполняют по две нормы.

В колхозах и совхозах района 14 и 15 мая было засеяно по 3 тысячи гектаров в день. Это на 400 га больше установленного здесь повышенного графика.

Хорошие темпы набрали ижморские хлеборобы. К 20 мая они закончат сев пшеницы.

Г. УМНОВ.

☆☆☆

С большим под'емом трудятся в эти дни члены сельхозартели имени Мичурина, Кемеровского района. Взяв обязательство вырастить урожай зерновых по 18 центнеров на гектаре, они стремятся посеять хлеба в наилучшие агротехнические сроки при отличном качестве.

В День Победы колхоз имени Мичурина первым в районе засеял пшеницей 50 гектаров поднятой целины. А затем за 7 дней — к 16 мая — полностью завершил сев этой ценной культуры.

Сейчас в артели начинают сев овса, посадку картофеля, а с 20 мая решили приступить к посадке кукурузы квадратно-гнездовым способом.

Надо сказать, что нынче, не в пример прошлым годам, в колхозе на кукурузу обращено особое внимание. Под нее отведено 150 гектаров зяби вместо 100 намеченных по плану. На каждый гектар вывезено достаточно местных удобрений.

Одновременно с посевом зерновых на полях этого колхоза успешно ведутся весновспашка и предпосевная обработка почвы.

Колхозные механизаторы Федор Островский, Павел Кудрявцев, Дмитрий Усольцев, Николай Васильев, Иван Сикорский и другие изо дня в день намного перевыполняют нормы выработки.

В. МАСЛОВ.

Механизаторы совхоза «Новостройка», Кемеровского района, наращивают темпы весенне-полевых работ. Самую высокую выработку на агрегат имеют трактористы М. С. Дуров и А. В. Ананьев. Трактористы Г. И. Горюнов и М. В. Белоусов на тракторе «ДТ-54» ежесменно выполняют и перевыполняют нормы выработки.

НА СНИМКЕ: трактор ведет Г. И. ГОРЮНОВ.

Фото **П. Костюкова.**

Поддерживаем почин курских хлеборобов

Кукуруза — самая молодая культура в Сибири. И все-таки теперь каждый знает, сколь велики ее достоинства. Трудно даже себе представить, как могли бы мы обойтись без кукурузного силоса зимой, без подкормки скота зеленой кукурузой в летний пастбищный период. Без этого корма просто немыслимо добиваться высокой продуктивности скота, в особенности молочного.

В прошлом году в колхозе «Прогресс» для силосования кукуруза была посеяна на 80 гектарах. Собрали мы зеленой массы лишь по 100 центнеров с гектара. Для такой высокоурожайной культуры—очень низкий урожай. Но и в этом случае кукуруза помогла нам лучше, чем когда либо в прошлом, провести зимовку скота. Теперь же мы решили не только увеличить площадь под ценнейшей культурой, но и резко повысить ее урожайность. Нынче колхоз посеет кукурузу на 50 гектарах для зеленого конвейера и на 160 гектарах для закладки силоса.

Заботу об урожае кукурузы начали проявлять с осени прошлого года. Под нее тогда же отвели участки лучшей земли, подобрали людей для выращивания кукурузы, создали звенья. Члены звеньев изучили агротехнику, ознакомились с опытом и достижениями передовых кукурузоводов. В настоящее время две автомашины заняты вывозкой перегноя. В достатке имеем и минеральные удобрения.

Члены звена практически обучаются квадратно-гнездовому посеву кукурузы. После 20 мая они приступят к этой работе. Наши кукурузоводы в ответ на обращение курских хлеборобов твердо решили вырастить ценной кормовой культуры по 250—300 центнеров на гектаре. Мы верим, что слово свое они сдержат.

А. КИРСАНОВ,
председатель колхоза «Прогресс», Ижморского района.

За высокий урожай кукурузы

Колхозники сельхозартели «Заветы Ильича», Крапивинского района, с большим одобрением встретили инициативу курских хлеборобов, призвавших сельских тружеников страны развернуть социалистическое соревнование за получение высокого урожая кукурузы.

Этот призыв отвечает желаниям колхозников артели «Заветы Ильича». Животноводство в артели растет год от года. Включившись во всесоюзное социалистическое соревнование за увеличение производства мяса, молока и масла, колхозники решили в этом году дать Родине 2.600 центнеров молока. Чтобы успешно выполнить обязательство, им нужна прочная кормовая база. Основным источником накопления сочных кормов они считают кукурузу. Здесь придают ей исключительно важное значение. Нынче кукурузой будет засеяно 260 гектаров. Для ухода за посевами и уборки урожая создано два механизированных звена. Руководителем первого из них назначен опытный механизатор т. Абляхов, являющийся сейчас и машинистом кукурузосажалки. Звену выделен трактор «Беларусь» (тракторист А. Кочканов).

Вторым звеном руководит машинист кукурузопосадочной машины т. Михайлов.

Работники звеньев присутствовали на семинаре кукурузоводов в МТС. Там они ознакомились с агротехникой выращивания кукурузы, с правилами эксплуатации машин. А сейчас учатся практически.

Семена кукурузы полностью завезены в колхоз. Всхожесть их 92 процента.

Решив нынче вырастить не меньше 200—300 центнеров силосной массы с гектара, члены звеньев вывезли на поля, отведенные под кукурузу, перегноя по 10 тонн на гектар. С 20 мая решено начать посадку.

А. СМОЛЬЯНИНОВ.

Ни минуты простоя

Вступив в социалистическое соревнование за окончание сева пшеницы до 20 мая, трактористы колхоза «Страна Советов», Ленинск-Кузнецкого района, Владимир Сухоруков и Николай Рассказов добились рекордной выработки на посевной агрегат — 170 гектаров в сутки.

Совместно с сеяльщиками тт. Рассказовым, Исаевым, Безруковым и другими они оборудовали сцеп из четырех сеялок с двумя маркерами полным освещением и решили работать в две смены, держать агрегат в непрерывном движении по массиву не менее 23 часов в сутки.

Первую смену 13 мая работал на тракторе В. Сухоруков. На массив он выехал в 6 часов утра, машину водил преимущественно на второй и третьей скоростях. Затем его сменил Н. Рассказов. Каждый из них отработал по 11 часов 30 минут и засеял по 85 гектаров. На технический уход было затрачено 50 минут вместо 1 часа 20 минут по норме.

Соревнуясь с передовыми механизаторами, тракторист Василий Кузнецов в тот же день в свою смену засеял пшеницей 82 гектара.

Так работают лучшие механизаторы Ленинск-Кузнецкого района.

ПАРТИЙНАЯ ЖИЗНЬ

Собрание актива в Сталинске

В Сталинске состоялось собрание партийно-хозяйственного актива города, обсудившее вопрос о строительстве Западно-Сибирского металлургического завода. Докладчик — секретарь Кемеровского обкома КПСС т. Пилипец С. М. — ознакомил собравшихся с решением правительства о строительстве Западно-Сибирского металлургического завода. Первая очередь завода — коксовая батарея, доменная печь, агломерационная фабрика, две мартеновские печи, ТЭЦ, обжимной стан—должна быть введена в эксплуатацию в 1961 году, а полностью завод вместе с горнорудными предприятиями намечено закончить в 1965 году.

Сейчас будет широко развернуто жилищное строительство с таким расчетом, чтобы в 1963 году иметь не менее 200 тысяч квадратных метров жилого фонда. Уже в этом году на строительную площадку должна быть подведена хорошая шоссейная дорога, железнодорожная ветка. Ассигнования на строительство завода в текущем году будут увеличены и в дальнейшем еще более возрастут.

Выступивший в прениях управляющий трестом «Сталинскпромстрой» т. Сыцко заявил:

— Строительство Западно-Сибирского металлургического завода поручено нашему коллективу и тресту «Кузнецктяжстрой». Однако нужно признать, что до сих пор мы работы вели медленно. Достаточно сказать, что наш трест четырехмесячный план по строительству завода выполнил на 96 процентов, «Кузнецктяжстрой» — на 35, «Востокгидроспецстрой» — на 48 процентов.

Нам нужна помощь совнархоза и обкома КПСС в обеспечении стройки техникой, изысканной в пределах области, потому что по нарядам Госплана она начнет поступать к нам только в конце года, и мы не в состоянии будем выполнить увеличенный план.

Главный инженер Западно-Сибирского завода т. Зильберштейн отметил в своем выступлении, что строительство предприятия имеет свои особенности и трудности. На площадке очень близко расположены грунтовые воды. Нужны осушительные работы, причем закончить их следует в этом году. Но трест «Востокгидроспецстрой» ведет их крайне медленно. Вместо 18—20 экскаваторов он имеет только 4, да и те дают низкую выработку. Председатель Кемеровского совнархоза т. Задемидко дал указание своему заместителю т. Голлину и начальнику управления строительства т. Гарбузову выделить «Востокгидроспецстрою» 9 экскаваторов и 100 автомашин, но это указание до сих пор осталось невыполненным.

Начальник Новокузнецкого отделения Томской железной дороги тов. Колчев обратил внимание актива на тот факт, что Министерство путей сообщения ничего пока не делает для расширения Новокузнецкого железнодорожного узла, а без этого нельзя будет пропускать поток товарных грузов, если даже железнодорожная ветка и войдет в строй вовремя. Управление «Сталинкстройпуть» крайне медленно ведет работы по расширению путей на станции Восточная-Сортировочная.

— Наше предприятие, — сказал директор завода металлоконструкций т. Костюхин, — сейчас две трети заказов выполняет для соседних экономических районов. Когда же развернется полным ходом строительство западносибирского металлургического гиганта, то мощности завода металлоконструкций не хватит для выполнения только его заказов. Поэтому т. Костюхин поставил вопрос о расширении завода на 60—70 процентов его теперешней мощности.

Управляющий трестом «Куйбышевуголь» т. Осокин предложил в своем выступлении форсированно строить в районе нового металлургического завода четыре шахты по добыче коксующихся углей на Байдаевском и Есаульском месторождениях и мощную обогатительную фабрику вблизи завода. Для этого Сталинское строительное управление треста «Томусашахтострой», говорит он, нужно реорганизовать в шахтостроительный трест.

Председатель исполкома горсовета т. Отурин предложил во избежание ошибок, допущенных при строительстве Кузнецкого металлургического комбината, строить в первую очередь хорошую дорогу к новому заводу, водопровод и канализацию.

На собрании выступили также управляющий трестом «Кузнецктяжстрой» т. Казарцев, директор Кузнецкого металлургического комбината т. Жеребин, главный врач санэпидстанции т. Ермолаева и др.

Собрание партийно-хозяйственного актива наметило меры по ускорению строительства Западно-Сибирского завода, улучшению качества строительных работ и их удешевлению.

(Наш корр.).

По поводу одного контраста

Углепогрузочная станция Черкасов-Камень — одна из крупнейших на Томской дороге. По об'ему работы она незначительно уступает станции Усяты. Каждый день Черкасов-Камень отправляет около тысячи вагонов угля с предприятий Киселевского и Прокопьевского рудников. Поток угля постоянно растет, так как на новых шахтах — № 12, «Красногорская», «Тайбинская» и других — добыча топлива непрерывно увеличивается, приближаясь к проектным мощностям. Сейчас на станции трудятся сотни железнодорожников, в числе которых почти 40 процентов молодежи. В партийной организации 40 коммунистов, 30 комсомольцев, около 400 членов профсоюза. И ни один из руководителей этих организаций не освобожден от своей основной работы.

Быстро растет станция и коллектив, а вот культурно-бытовое обслуживание железнодорожников остается таким, как много лет назад. Достаточно сказать, что на станции до сих пор нет клуба или даже хотя бы приличного, постоянно действующего красного уголка. Отведенная под красный уголок комната очень мала, да и то большей частью бывает закрыта. Изредка здесь демонстрируются кинофильмы и читаются лекции; но нет ни художественной самодеятельности, ни библиотеки. Да что говорить! Даже такие остро необходимые учреждения, как детские ясли и сад, баня, медицинский пункт, столовая, общежитие и т. д., в Черкасов-Камне отсутствуют. Если принять во внимание, что станция находится в десятке километров от организаций, учреждений и культурно-бытовых об'ектов г. Киселевска, то станут понятны те условия, в которые поставлен большой коллектив.

Совершенно иная картина на ст. Усяты, расположенной в самом г. Прокопьевске, под боком у городских и районных организаций. Здесь есть все: прекрасный клуб с хорошей библиотекой, кабинет партийного просвещения с библиотекой, да еще техническая библиотека дорожного Дома техники в прилачу. Узловую парторганизацию возглавляют четыре освобожденных партийных работника (секретарь узлового парткома и его заместитель, секретари парторганизаций станции и вагонного депо). Комсомольской организацией узла также руководит освобожденный работник и, наконец, имеется освобожденный председатель месткома в вагонном депо. Кроме этого, на станции Усяты почти постоянно находится весь руководящий и инженерно-технический аппарат вагонного участка, дистанции пути и участка энергоснабжения.

Для чего мы приводим в сравнении эти факты? Для того, чтобы показать, как мало обращают внимания руководители дороги и отделения, дорпрофсож и райпрофсож на создание нормальных условий для железнодорожников и их семей на ст. Черкасов-Камень. В стороне стоят Киселевский горком КПСС и горисполком.

А ведь вопрос этот, хотя бы частично, можно решить без особых затруднений. Для усиления массово-политической и культурно-воспитательной работы среди коллектива ст. Черкасов-Камень необходим хотя бы один освобожденный секретарь парторганизации узла. Не надо для этого лишней штатной единицы. Следует только посмотреть, не слишком ли много освобожденных работников (7 человек, не считая тех, кто в клубе и библиотеках!) на ст. Усяты, расположенной рядом. Нужен ли там, скажем, освобожденный заместитель секретаря узлового парткома? Его не было десятки лет в прошлом и нет надобности в нем сейчас.

Мы не пытаемся подсказать здесь решение всех вопросов. Ясно одно: решить их надо, и чем быстрее — тем лучше.

А. ИЗМАЙЛОВ,
инженер 8-го вагонного участка Томской железной дороги.

Неоправданное спокойствие

Колхоз «По заветам Ленина» с первых дней непростительно затянул полевые работы. Ему предстоит посеять более семи тысяч гектаров яровых культур, в том числе 3.650 — пшеницы. Пока засеяно немногим более 500 гектаров, из них пшеницы — 260. Видя такое ничем не оправданное нарушение сроков сева и желая наверстать упущенное, председатель колхоза И. Г. Кайгородцев нервничает, мечется.

По-другому ведет себя освобожденный секретарь партбюро колхоза И. А. Михеев. Он сохраняет поистине олимпийское спокойствие. Впервые поехать на полевые станы он собрался лишь 12 мая — на седьмой день после того, как туда приехали колхозники. И не потому, что его волновал ход сева, а просто неудобно было находиться в селе.

«Эх, позавидуешь председателю, — с тоской думал Михеев. — Он на «Победе» все три бригады в день облетит. К ужину можно и домой успеть. А ты вот езди на лошадке...».

Подумав, Михеев нехотя пошел запрягать своего Цыгана. От'ехав от конного двора, он, как витязь на распутьи, остановился на развилке дорог: в какую же бригаду ехать? Потом, вдруг вспомнив, что Кайгородцев вместе с уполномоченным горкома партии Иваньковым намечали сегодня во второй бригаде провести собрание по обсуждению письма обкома КПСС и облисполкома ко всем хлеборобам области, он решил поехать туда.

В бригаду Михеев приехал под вечер. Председатель с уполномоченным были уже там.

— Иван Андреевич, — обратился Кайгородцев к Михееву, — проведи здесь собрание. Мне надо ехать в первую бригаду: посмотреть, что за трактор нам шефы пригнали. Если успею, я заскочу сюда.

— Вчера в третьей бригаде здорово прошло собрание, — вмешался в разговор Иваньков. — Механизаторы прекрасно настроены. Каждый взял повышенное обязательство. Надо, Иван Андреевич, подзадорить здесь ребят, разжечь соревнование.

Председатель с уполномоченным, сев в «Победу», умчались. Михеев взял у учетчика немного овса, подсыпал нераспряженному Цыгану, подошел к бригад.ой кухне, где находились собравшиеся на смену трактористы и прицепщики. Они угостили секретаря семечками. Он охотно «поддержал их компанию». Увлекшись семечками, Михеев совсем забыл о собрании. И оно не состоялось бы, если не подоспели бы Кайгородцев и Иваньков.

Председатель зачитал письмо обкома партии и облисполкома, рассказал об обязательствах третьей бригады, призвал начать с ней соревноваться. Желающих выступить не нашлось, и тогда он стал спрашивать каждого тракториста:

— Сколько будешь пахать, сеять за смену?

Удовлетворенный ответами, Кайгородцев спросил всех сразу:

— Ну, вызов третьей примем?

— А что же, примем, — ответили хором.

На этом и разошлись.

И. А. Михеев на собрании не выступил. Он стоял в стороне,.. грыз семечки.

На второй день парторг (так его зовут колхозники) побывал в остальных двух бригадах. В третью он приехал в десятом часу утра. У сцепа четырех сеялок хлопотали 5 человек. Двое ремонтировали поломавшуюся новую сеялку, трое смазывали остальные три машины. Михеев, показывая свою осведомленность в технике, поговорил о заводских дефектах в сеялках последнего выпуска, обратил внимание прицепщиков на то, что у них запыленные сеялки.

Один из колхозников попытался отшутиться, а другой вполне серьезно заявил:

— Это, конечно, наше упущение. А к вам у нас есть просьба. Позаботьтесь, обеспечьте нас защитными очками. От пыли уж очень болят глаза.

Часов в 10 агрегат ушел сеять овес на зеленку, и Михеев, оставшись у тракторного вагончика, опять занялся семечками.

В первую бригаду он попал уже к вечеру.

— Нет ли, ребята, семечек? — обратился он к трактористам.

— Нет, мы горох сеяли.

Здесь секретарь не пробыл и часа, а к 7 вечера был уже дома.

Как ни странно, но секретаря партбюро ничто глубоко не заинтересовало. Ни в одной бригаде он не выразил беспокойства по поводу того, что люди, ночуя не на полевых станах, а в деревне, с опозданием приходят на работу, не заметил даже, что в бригады не доставляют газет. Его не волнует, что колхоз резко отстает с севом яровых культур, особенно пшеницы.

— Успеем еще, — с невозмутимым спокойствием заявляет он. — Вы слышали, какие обязательства взяли механизаторы? Им же заработать надо!

Действительно, трактористы, прицепщики, сеяльщики взяли высокие обязательства. И вовсе не только потому, что им надо заработать. Каждый болеет за судьбу будущего урожая и не может равнодушно видеть, как сохнет земля, как день ото дня упускаются лучшие сроки. А. Ф. Швец, опытный механизатор, ревностный землелюбец, коммунист, возмущается:

— Старики говорят: лист на березе в копейку — кончай сеять, а нам хотя бы к «пятаку» успеть. Мы с Иваном Смирновым на своем «С-80» напахиваем в сутки больше, чем у нас в третьей бригаде засевают. И это никого не волнует. Едешь с ночной смены, а сеялки стоят. Поинтересуешься — в чем дело, оказывается, что колхозники из деревни еще не пришли.

Учетчик тракторной бригады И. В. Малютин подтверждает это цифрами: готовой земли 1.400 гектаров, а посеяно... только 79. Сеяльщик третьей бригады И. Макушев прямо сказал секретарю партбюро т. Михееву:

— О чем же думают наши коммунисты? Ведь их в бригаде больше десятка, два члена бюро, а порядка никакого. Всю зиму и весну говорили о севе, а теперь оказалось, что и не готовы. Сегодня ночью в 2 часа встал посевной агрегат — семена кончились, а подвезти некому. Смотрите, все мешки рваные, только сегодня без малого на гектар семян овса по дороге растеряли. И никому, видно, до этого дела нет. Бригадир полеводческой бригады, коммунист Гуров на поле не показывается. А ведь он член партбюро колхоза.

— Ему некогда, он пьянствует, — добавляет тракторист Михаил Петров.—Сколько дней прошу прицепщика, не дают. Вот видите, культивирую один. Посадил 10-летнего сынишку рядом, дал ему штурвал, а сам на ходу соскакиваю: почищу культиватор и опять на трактор. Вот так и выполняю свои обязательства.

Серьезные недостатки имеются и в первой полеводческой бригаде. Здесь надо пахать около 2 тысяч гектаров, а вспахано лишь 170.

Несмотря на это, в бригаде вместе с зябью подготовлено к севу более 400 гектаров земли, а засеяно лишь 50.

— Не хватает сеяльщиков, — об'ясняет бригадир механизаторов т. Милещенко. — Из-за этого вместо двух работает только один сцеп.

Частенько здесь на поля, расположенные за логом, не вовремя доставляется горючее. Беда в том, что не исправен мостик.

— Бички тонут в грязи по ступицу, — говорит горючевоз. — Надо бы мост сделать...

Секретарь партбюро И. А. Михеев не то, чтобы отмахивается от этих претензий. Он попросту на них не реагирует. Среди коллектива механизаторов, колхозников, болеющих за судьбу артели, он выглядит посторонним человеком. Главным образом поэтому парторганизация встретила сев совершенно неподготовленной. Здесь даже не продумали расстановку коммунистов, формально отнеслись и к деятельности партийных групп в первой и третьей бригадах. Когда начался сев, то оказалось, что партгруппорги работают на животноводческих фермах и на полях бывать не могут. Поэтому партийные группы бездействуют.

Парторганизация ничего не сделала и для усиления политической работы на весеннем севе. На полевые станы газеты не доставляются, никто не проводит политических бесед, не выпускаются «боевые листки».

В селе находится районный Дом культуры. Но партбюро не использует силы его художественной самодеятельности. Не приезжает сюда и кинопередвижка.

Гурьевский горком КПСС знает о том, что партийно-политическая работа в этом крупнейшем колхозе района запущена, знает и о бездеятельности секретаря партбюро тов. Михеева. Непосредственно наблюдает все это уполномоченный — зав. орготделом горкома т. Иваньков. Но, как ни странно, мер не принимается.

— Сейчас не до того, — говорят в горкоме КПСС. — Вот сев проведем, тогда и за партийную работу возьмемся.

Здесь все еще считают, что хозяйственные дела сами по себе, а партийно-политическая работа сама по себе. Не ясно ли, как глубоко они ошибаются!

В. ЗУБАНЬ.
(Спец. корр. «Кузбасса»).
Село Новопестерево,
Гурьевского района.

Начало сделано

Активно работает созданное недавно постоянно действующее производственное совещание на Прокопьевской шахте имени Дзержинского.

Президиум производственного совещания (председатель т. Погребняк) на одном из первых своих заседаний заслушал отчеты ряда руководителей участков о состоянии техники безопасности и выполнении мероприятий по этому вопросу в 1958 году. После изучения этого вопроса президиум обратился в трест «Прокопьевскуголь» с просьбой изготовить для шахты раздвижные металлические стойки и обеспечить ее средствами автоматизации конвейеров.

Для увеличения темпов проходки выработок основного направления и своевременного развития шахты, по заключению президиума, необходимы, по крайней мере, четыре погрузочные машины «ППМ-4». Об этом поставлены в известность трест, комбинат «Кузбассуголь» и совнархоз. На этом же заседании президиума был рассмотрен вопрос о целесообразности об'единить цех сортировки с обогатительной фабрикой шахты.

Глубоко и всесторонне обсуждали члены производственного совещания государственный план шахты на второй квартал. Совещание потребовало от руководителей усилить контроль за качеством работ и повысить ответственность горных мастеров за организацию производственного процесса.

На очередном заседании решено рассмотреть вопрос о мерах по снижению расхода крепежного леса.

Р. ЦЕЛИЩЕВ.

УГОЛЬ КЕДРОВСКОГО РАЗРЕЗА

Природа не только строгая, но и добрая. В одних случаях она пласты каменного угля оберегает ревностно, заключив их в могучие об'ятия крепких боковых пород на большой глубине. В других — угольные пласты выходят прямо на поверхность или скрыты под небольшим слоем наносов. Снимай этот рыхлый грунт —и бери уголь. Не случайно открытые работы в угледобыче являются самыми эффективными. Производительность труда рабочего составляет у нас 200 тонн угля в месяц — в четыре с лишним раза больше, чем при подземной добыче, а себестоимость угля—значительно ниже.

Открытые работы в бассейне быстро получили широкое развитие. Первые тонны угля на разрезах нашей области были добыты в 1948 году. Сейчас в Кузбассе действует 13 карьеров, которые дают в сутки около 30 тысяч тонн топлива — почти 15 процентов от общей добычи. Крупнейшим в бассейне, после Краснобродского, является Кедровский разрез треста «Кемеровоуголь». По плану он должен давать 3.895 тонн угля в сутки. Но это задание систематически перекрывается. За четыре месяца дружный коллектив разреза (начальник Л. С. Махлин) добыл дополнительно около 45 тысяч тонн угля. Особая заслуга в этом горняков второго участка, руководил которым Николай Григорьевич Дусь, ныне помощник главного инженера предприятия.

На разрезе с уважением называют имена машинистов экскаваторов «СЭ-3» П. Т. Торопова, А. И. Шепилова, Н. И. Бехтерева, И. Т. Аверченко и многих других работников, которые хорошо освоили технику, правила ведения выемки и показывают образцы высокой производительности труда. Иван Алексеевич Федяев, например, управляет экскаватором уже 15 лет. Мощная четырехкубовая механическая лопата послушна в его умелых руках. Опытный механизатор (на снимке в центре) со своим помощником Д. Г. Семенковичем (крайний слева) и нижником Н. И. Павлюченко ежедневно дают полторы и более нормы.

— Можно и лучше работать, были бы автомашины, — говорит Иван Алексеевич. — Ведь грузили же мы в отдельные дни по 2.600 тонн за смену. О таких днях особенно приятно вспомнить.

Но уголь хорошо возить тогда, когда он есть в забоях. Это твердо помнят на разрезе. Предметом особой заботы коллектива являются вскрышные работы. На помощь горнякам приходит такое замечательное средство, как гидромеханизация. В прошлом году водой выполнена добрая половина всего об'ема вскрыши. И нынче днем и ночью не умолкает шум гидроустановок. Здесь тоже есть мастера своего дела. Мониторщик Федор Николаевич Ларионов (см. снимок) направляет струю «на подрез» высокой стены забоя. Желтая глинистая пыль, комки земли в несколько килограммов летят вверх. И вот стена обваливается. Теперь остается ее только смыть. При таком порядке производительность установки повышается. Наиболее полно использовать оборудование стремятся и другие работники участков гидромеханизации.

...Мощные «ЯАЗы», «Татры» и «МАЗы» один за другим идут в забой. Иван Алексеевич Федяев быстро и аккуратно загружает их. И вот автомашины, как и из других забоев, мчатся по постоянно увлажненной дороге на склад. Здесь уголь погружается в вагоны, которые уходят к потребителям. Сверхплановый счет растет. В мае горняки и автомобилисты уже выдали дополнительно около 7 тысяч тонн топлива.

Г. ПЕТРОВ,
П. КОСТЮКОВ.

Наводят порядок в шахте

БЕЛОВО. **(Корр. «Кузбасса»).** Активно участвуют в борьбе за наведение порядка на своем предприятии горняки шахты «Чертинская-Южная». Во второй пятидневке мая ежедневно на очистку подземных выработок и территории шахты выходило по нескольку десятков человек. Кроме того, проводились субботники и воскресники.

Большую работу проделали шахтеры передового участка № 3 (начальник т. Червоненко). Они очистили третий уклон, выдали на-гора более 20 тонн металла, много неиспользуемого шахтного оборудования.

Привели в порядок второй уклон коллективы участков №№ 2 и 4. Несколько субботников организовали горняки подземного транспорта. Очищены квершлаги и откаточные штреки. Было собрано более 50 кубометров леса, а всего по шахте за последний месяц подобрано в горных выработках 150 кубометров лесных материалов.

Из шахты выданы 70 тонн металлолома, сотни рештаков, десятки приводов, пускателей и других механизмов. Работники механического цеха сейчас проверяют выданное на-гора оборудование. То, которое не требует большого ремонта, используется. Часть механизмов будет отправлена на ремонт в мастерские треста и на завод «Красный Октябрь».

Многое сделано по поддержанию горных выработок. Произведена перекрепка бремсбергов. Основные штреки освещены.

Инициатива люкогрузчика Захарова

ПРОКОПЬЕВСК. **(Спец. корр. «Кузбасса»).** Поход за культуру производства начали горняки шахты «Красногорская». Одним из первых в борьбу за повышение производственной культуры включился люкогрузчик первого участка т. Захаров. В свободное от основной работы время он очистил от грязи и мусора откаточный штрек, устроил канаву для стока воды, настлал тротуар. В штреке и на погрузочной площадке у забоя стало чисто, условия для труда улучшились. Производительность труда у самого т. Захарова возросла.

Шахтоуправление премировало люкогрузчика т. Захарова за проявленные им инициативу и трудолюбие.

Растет активность горняков

ЛЕНИНСК-КУЗНЕЦКИЙ. **(Корр. «Кузбасса»).** Главный механик шахты «Полысаевская-2» т. Станкевич внимательно осматривает принесенный из механического цеха прибор.

— Это центробежное реле скорости, — поясняет он. — Оснастить такими приспособлениями шахтные транспортеры предложила группа слесарей по ремонту комбайнов, руководимая т. Панфиловым. Применение этого реле позволило автоматизировать управление транспортерами. Своими силами мы наладили выпуск реле и уже изготовили их более двадцати штук. Один экземпляр подарен горнякам соседней шахты «Полысаевская-1».

Возглавляемая т. Панфиловым группа слесарей по ремонту комбайнов коллективно работает над решением многих вопросов механизации и автоматизации угледобычи. Она подготовила оригинальный режущий орган для комбайнов, работающих на пласту Пионом, и оснастила им машины в двух лавах. Пласт этот имеет мощность немногим более метра. Отказавшись от заводского кольцевого бара, слесари сделали шарнирно-складывающийся, который вынимает уголь на всю мощность, без оставления так называемого козырька. Его применение позволило увеличить выход угля из каждой лавы, облегчило труд горняков, которые прежде скайливали козырек вручную, повысило безопасность работ.

Несколько таких творческих коллективов, десятки горняков шахты активно участвуют в совершенствовании производства. В прошлом году новаторы разработали 110 предложений. Внедрение 96 из них дало предприятию около девятисот тысяч рублей экономии. С начала года на рассмотрение технического совета подано уже 70 предложений.

В целях развития творческой инициативы горняков технический совет рассмотрел ряд важных мероприятий. Утвержден темник для новаторов производства. Раз в месяц технический совет рассматривает предложения изобретателей и рационализаторов. Выделены и работают консультанты. Это — главный инженер шахты т. Зайцев, главный механик т. Станкевич, его заместители тт. Соловьев, Бессчетнов, Плаксин, инженер т. Степанов. Большую помощь новаторам оказывает коллектив механического цеха.

Перспективы развития энергетики Кузбасса

Энергетическая секция технико-экономического совета совнархоза совместно с инженерно-техническими работниками «Кузбассэнерго» и участниками IV пленума областного правления научно-технического общества энергетической промышленности обсудила перспективный план развития энергетики Кемеровского экономического административного района на 1959—1965 годы и сообщение о практических мерах по выполнению семилетнего плана.

Перспективный план развития энергетики, разработанный «Кузбассэнерго», охватывает как вопросы сооружения электростанций, так и вопросы сооружения электрических и тепловых сетей. Намечается сооружение крупнейших тепловых электростанций — Томусинской, Беловской, Итатской с установленной мощностью каждой из них свыше 1 млн. киловатт, а также сооружение ряда новых теплоэлектроцентралей в Кемерове, Сталинске, Мариинске и др. Большие работы намечены по расширению и реконструкции действующих электростанций — Кемеровской ГРЭС с превращением ее в ТЭЦ, Кемеровской и Ново-Кемеровской ТЭЦ, Сталинской и Юргинской ТЭЦ и др.

Предусматривается, что в 1965 году выработка электрической энергии в Кузбассе возрастет более чем в четыре раза. Для передачи электроэнергии потребителям намечается сооружение большого количества новых подстанций напряжением 500, 220, 110 и 35 киловольт с соответствующими линиями электропередачи. Всего намечено построить 142 подстанции. На крупных электростанциях намечается монтаж распределительных устройств напряжением 500 киловольт. За семилетие намечается построить более трех тысяч километров линий электропередачи.

Большое внимание уделяется повышению экономичности работы станций и удешевлению стоимости электрической энергии. Это много значит для снижения стоимости всех видов промышленной продукции Кузбасса, особенно на энергоемких производствах. Предусматривается установка мощных высокоэкономичных агрегатов, устройство электростанций по блочной схеме, установка оборудования на высокие и сверхвысокие параметры пара и т. д.

Исключительное значение для роста выработки электроэнергии и снижения ее стоимости приобретает сооружение Итатской ГРЭС, уникальной тепловой электростанции как по мощности, так и по крайне низкой стоимости вырабатываемой электроэнергии. ГРЭС будет расходовать бурый уголь Итатского месторождения, стоимость добычи которого составит всего 13 рублей за тонну условного топлива. Сжигание на этой ГРЭС дешевых итатских углей позволит экономить государству до 300 млн. рублей в год. Себестоимость производства электроэнергии здесь будет почти в три раза ниже, чем на других электростанциях Кузбасса.

Большое внимание в плане уделяется вопросам электрификации железнодорожного транспорта и сельского хозяйства. Предусматривается перевод на электротягу железнодорожных участков Промышленная—Новосибирск, Юрга — Анжерская — Мариинск—Боготол, Белово—Кольчугино—Юрга и Артышта—Тягун—Чесноковка. Электрификация железнодорожного транспорта обеспечит значительное удешевление грузоперевозок, сэкономит государству большое количество топлива. Вместе с тем это позволит провести полную электрификацию сельскохозяйственных работ в Ижморском, Итатском, Чебулинском, Тисульском и других районах северо-восточной части области. Потребление электроэнергии сельским хозяйством намечается увеличить с 64 млн. киловатт-часов в 1957 году до 294 млн. киловатт-часов в 1965 году. Для нужд сельского хозяйства намечается построить свыше 3.200 километров линий передачи и более 420 подстанций.

Особый интерес представляет использование гидроресурсов реки Томи, освоение которых должно быть начато в период до 1965 года. Томь в будущем получит большое народнохозяйственное значение, как мощная и удобно расположенная транспортная магистраль области. Лес и колпашевская железная руда из Томской области могут завозиться на заводы, стройки и шахты Кузбасса водным путем. Уголь, металл и другая продукция нашего совнархоза также будут перевозиться речным транспортом. Это значительно разгрузит железную дорогу и снизит стоимость грузоперевозок. На Томи намечается сооружение трех гидроэлектростанций. Сооружение этих ГЭС, при небольшой их удельной стоимости, обеспечит не только выработку дешевой электроэнергии, но и судоходность реки Томи почти на всем ее протяжении.

Перспективный план развития энергетики Кузбасса на 1959—1965 годы учитывает начало работ по созданию единой энергетической системы Центральной Сибири. Намечено сооружение магистральных линий электропередачи Кузбасс — Красноярск, Кузбасс—Новосибирск, Кузбасс — Томск. Уже в 1959 году на общую сеть будут работать электростанции Кузбасской, Новосибирской и Омской энергосистем. В 1960 году подключится Томская энергосистема, а в последующем — и энергосистемы восточных районов страны с мощными гидроэлектростанциями — Красноярской и Иркутской.

Диспетчерское управление единой энергосистемой Центральной Сибири будет осуществляться из Кемерова, где для этой цели проектируется создать центральный диспетчерский пункт, оснащенный устройствами телеуправления и связанный радиорелейными линиями со всеми энергосистемами и крупнейшими электростанциями.

Большие работы по развитию энергетики Кузбасса, намечаемые в плане, соответствуют задачам, поставленным XX с'ездом КПСС, — осуществлению быстрых темпов развития промышленности в восточных районах страны с преимущественным сооружением крупных электроемких и теплоемких производств.

Проект семилетнего плана подробно рассмотрен и одобрен энергетической секцией технико-экономического совета совнархоза и участниками IV пленума НТО энергетиков.

Вместе с тем отмечено, что выполнение плана развития энергетики требует безотлагательного решения ряда вопросов Советом народного хозяйства и Госпланом РСФСР.

В. ЯСНИКОВ,
заместитель главного инженера «Кузбассэнерго», лауреат Сталинской премии.

Триумф советской науки и техники

Зарубежные отклики на сообщение ТАСС о запуске третьего советского искусственного спутника Земли

«Новая выдающаяся победа советской науки и техники»

ВАРШАВА, 15 мая. (ТАСС). Сегодня вечерние польские газеты опубликовали сообщение о запуске третьего советского искусственного спутника Земли. Варшавская газета «Экспресс вечорны» публикует сообщение о запуске спутника под крупным заголовком «Советский спутник № 3 вышел на орбиту. Конусообразный спутник весом почти полторы тонны вращается вокруг Земли». Газета приводит подробные данные о третьем спутнике, сравнивая их с данными его предшественников.

Центральное польское радио также передало сообщение о запуске Советским Союзом третьего искусственного спутника Земли. Радио подчеркивает, что запуск спутника такой величины и веса является новой выдающейся победой советской науки и техники.

Весь мир слышит сигналы третьего советского спутника

ТОКИО, 15 мая. (ТАСС). По сообщению корреспондента агентства Франс Пресс из Токио, радиостанция Иокосима (около Токио) сегодня в течение четырех минут, начиная с 19 часов 59 минут по местному времени, ловила сигналы с третьего советского спутника.

НЬЮ-ЙОРК, 15 мая. (ТАСС). Как передает корреспондент агентства Юнайтед Пресс из Лондона, сегодня на станции радиопрослушивания агентства Юнайтед Пресс в Бикли (графство Кент), недалеко от Лондона, были «громко и ясно» слышны сигналы третьего спутника.

Эти сигналы были услышаны в 12 час. 20 мин. по Гринвичу и постепенно усиливались до 12 час. 20 мин. 30 сек., после чего начали ослабевать.

«Неоспоримое превосходство»

ПАРИЖ, 15 мая. (ТАСС). Корреспондент агентства Франс Пресс передает из Вашингтона:

Комментируя сравнительный вес американских и советских спутников, а также средства, использованные для вывода их на орбиты, американские специалисты признают неоспоримое превосходство русских.

Самым тяжелым из трех американских спутников был последний «Исследователь», который весил только 31 фунт (13,9 кг.). Это означает, что он почти в 100 раз легче, чем третий советский спутник, который можно было запустить только с помощью весьма усовершенствованной ракеты, намного превосходящей лучшие ракеты американского арсенала.

Осенью прошлого года самый известный из ракетных специалистов Америки Вернер фон Браун сказал, что американская наука отстала от науки Советского Союза на пять лет. Некоторые американские ученые оспаривали мнение фон Брауна, но сегодня о нем напоминают с особым ударением.

Несмотря на недавнее заявление генерала Туайнинга о том, что в настоящее время Соединенные Штаты располагают гегемонией военной мощи, нельзя сомневаться, что в области ракет, т. е. оружия будущего, Советский Союз снова продемонстрировал сенсационный успех, с которым Соединенные Штаты пока не в состоянии сравняться.

Огромный интерес в Англии

ЛОНДОН, 15 мая. (ТАСС). Сообщение о запуске в Советском Союзе третьего искусственного спутника Земли вызвало в Англии огромный интерес. Английские ученые выражают свое восхищение достижениями советской реактивной техники, обеспечившей запуск спутника такого большого веса. Агентство Пресс Ассошиэйшн передает: «Известие о том, что Россия запустила свой третий искусственный спутник, вызвало интерес на исследовательских станциях в Англии. Обсерватория им. Кавендиша в Кембридже надеется, что новый спутник поможет им в их научных исследованиях ионосферы».

По сообщению агентства, официальный представитель в Кембридже сказал: «Мы намерены использовать его в наших научных исследованиях ионосферы и нарушений радиосвязи».

Директор научно-исследовательской станции «Джодрелл-Бэнк» (Чешир) профессор Ловелл заявил, что «он был очень рад, узнав, что русским удалось запустить спутник еще большего веса, чем предыдущий».

Борьба английского народа против угрозы атомной войны

Возмущение английского народа политикой своего правительства в области ядерного оружия достигло сейчас такой степени, когда его не может успокоить ни политическое маневрирование правительственной партии, ни ее пропаганда, ни угрозы. Не может быть никакого сомнения в том, что подавляющее большинство людей в Англии поддерживает требование, чтобы английское правительство немедленно последовало примеру Советского Союза и прекратило испытания ядерного оружия. Если попросить первых попавшихся десять человек назвать имя того, кто больше всего препятствует достижению мира, то восемь из них назовут Джона Фостера Даллеса — государственного секретаря США.

Имеется много указаний на то, что в общественном мнении преобладают тенденции усиления борьбы за мир и осуждения политики гонки атомных вооружений.

Лейбористская партия, чьи руководители правого толка давно уже отстают от общественного мнения, была вынуждена отказаться от своего намерения ограничить кампанию против атомных испытаний и ракетных баз конфиденциальными совещаниями. Вместо этого на площади Трафальгар-Сквер 13 апреля был созван массовый митинг, в котором участвовали представители лейбористской партии и британского конгресса тред-юнионов. Митинг потребовал заключения соглашения о ядерном разоружении.

Участники первых в нынешнем году конференций рабочего класса — рабочих судостроительной промышленности, рабочих розничной торговой сети — решительно выступили за прекращение атомных испытаний, против создания ракетных баз, за переговоры на высшем уровне. Характерна и позиция «Ассоциации содействия ООН», которая в течение многих лет поддерживала организации, выступавшие за проведение «холодной войны», и впервые высказала недовольство политикой правительства, осудив агрессию против Египта. Ныне эта ассоциация твердо настаивает на прекращении английских атомных испытаний, выступает против полетов над Англией самолетов с водородными бомбами, требует отложить создание ракетных баз до проведения совещания на высшем уровне. Сделав заявление об этом, ассоциация ставила утверждение представителя правительства лорда Хэйлшема, выступившего с осуждением ее позиции.

Все это показывает, что большинство англичан, принимающих участие в общественной жизни, поддерживает требование о проведении их страной нового политического курса. За последние недели в Англии отмечается и другое весьма важное явление: широкие массы мужчин и женщин, в особенности молодежи, которые в течение многих лет держались в стороне от политической жизни, присоединились к кампании в защиту мира.

Особенно большое значение имел поход англичан к атомному научно-исследовательскому центру в Олдермастоне, организованный в конце пасхальной недели. В нем приняли участие сотни студентов. К походу присоединились целые семьи, группы женщин, люди, которые никогда в жизни не принимали участия ни в каких организованных мероприятиях. Движение возникло почти стихийно. Оно поколебало всю систему политической жизни в Англии и вызвало отклики во всем мире. Пример с походом в Олдермастон подхватят в тех странах, где простые люди ищут пути, чтобы заставить считаться со своим требованием мира.

Поход в Олдермастон сломил преграду молчания, созданную печатью, радио и телевидением в связи с подобными демонстрациями в прошлом.

Известно, что ранее, когда Английский комитет защиты мира призвал англичан идти в парламент с протестом против гонки ядерных вооружений и когда в Вестминстер явились тысячи людей со всех концов страны, печать сообщила лишь о том, что конная полиция разогнала демонстрантов. Когда Совет борьбы за ядерное разоружение начал свою кампанию проведения массовых митингов в пяти лондонских залах для собраний, газета «Таймс» игнорировала эти мероприятия.

Однако эта же газета поместила сообщение о походе в Олдермастон на самом видном месте информационного раздела. Широко и в общем в сочувственном тоне освещали эту кампанию и все другие лондонские газеты.

Благодаря новым настроениям людей в Англии стали возможны многие другие формы массовой борьбы за мир. Раздается требование, чтобы профсоюзы приняли меры в целях прекращения строительства в стране ракетных баз. В избирательных округах усиливается давление на членов парламента и кандидатов. Каждый из них, если он желает быть избранным в следующий раз, должен сделать какое-то заявление, отвечающее требованиям общественности.

В этих условиях невольно возникает вопрос: может ли английское правительство, которое уже пошатнулось из-за поражений в ходе дополнительных выборов и которому предстоит провал на следующих выборах, если оно не найдет какого-то пути, позволяющего ему вернуть себе поддержку общественности, продолжать проводить свою нынешнюю политику?

Такова обстановка, в которой действуют английские сторонники мира и в которой проводится кампания за максимально большую делегацию Англии на предстоящий в июле Стокгольмский конгресс за разоружение и международное сотрудничество.

ГОРДОН ШАФФЕР,
председатель Английского комитета защиты мира.

Заявление Политбюро ЦК Французской коммунистической партии

ПАРИЖ, 15 мая. (ТАСС). Политбюро ЦК Французской коммунистической партии опубликовало новое заявление, в котором подчеркивается необходимость продолжения и усиления борьбы против фашистской опасности.

«Наш народ, — говорится в заявлении, — требует немедленных мер против мятежников: снятия с должностей и об'явления вне закона Массю и других мятежных руководителей; ареста и предания суду всех заговорщиков в Париже и в особенности главного организатора заговора — Жака Сустеля, на приезд которого в Алжир рассчитывали сторонники гражданской войны; роспуска фашистских и полувоенных групп; чистки кадров полиции и армии; уважения демократических свобод, в частности свободы собраний и манифестаций трудящихся и всех тех, кто намерен защищать республику».

Политбюро указывает на нерешительность властей в отношении заговорщиков и подчеркивает, что в правительственных кругах наблюдается тенденция к компромиссному соглашению с крайне реакционными силами. Политбюро заявляет, что в деле защиты свобод рабочий класс и все республиканцы должны рассчитывать только на себя, проявлять бдительность и добиться единства действий.

Заявление Национального конгресса партий, политических организаций и лиц Ливана

БЕЙРУТ, 15 мая. (ТАСС). Ливанские газеты публикуют заявление Национального конгресса партий, политических организаций и лиц по поводу заявления министра иностранных дел Ливана Малика в отношении так называемого «вмешательства» Об'единенной Арабской Республики во внутренние дела Ливана. В заявлении, в частности, говорится, что ливанский министр иностранных дел возложил всю ответственность за внутренние события в Ливане на ОАР и что одновременно ливанские руководители начали переговоры с послами западных стран о применении «тройственной декларации» и «доктрины Эйзенхауэра».

Национальный конгресс партий, политических организаций и лиц считает своим долгом заявить следующее: Повсеместное восстание в Ливане — народное восстание... Единственная цель восстания — это укрепление ливанской независимости, защита ее и создание для всех ливанцев условий равенства, справедливости и братства.

В заявлении указывается, что попытки свалить ответственность за события в Ливане на других являются несостоятельными. «Лучшим решением, — указывается в заявлении, — является отказ от кровопролития и выход в отставку лиц, ответственных за него». Заявление подписали: партия «Национальная организация», партия «Наджджада», социалистическая прогрессивная партия, партия крупной буржуазии «Конституционный союз», «Народный фронт», представители либеральной печати.

4-й конгресс Международной организации журналистов

БУХАРЕСТ, 15 мая. (ТАСС). Сегодня здесь открылся 4-й конгресс Международной организации журналистов. В работе конгресса принимают участие журналисты 26 стран Европы, Азии, Америки и Африки. В состав советской делегации входят: заместитель главного редактора газеты «Правда» Д. П. Горюнов, ответственный руководитель РАТАУ И. К. Сыромолотный, секретарь Союза журналистов СССР И. Ф. Шипилов, главный редактор журнала «Молодая гвардия» И. М. Котенко.

После избрания руководящих органов конгресс утвердил повестку дня. Затем с докладом «За сотрудничество и единство всех журналистов» выступил председатель Международной организации журналистов Жан Морис Эрман.

Сокращение производства в США продолжается

НЬЮ-ЙОРК, 15 мая. (ТАСС). Совет федеральной резервной системы об'явил, что индекс промышленного производства в Соединенных Штатах (с учетом сезонных изменений) снизился в апреле — восьмой месяц подряд — и составил 126 процентов от среднего уровня за 1947—49 гг. Таким образом, промышленное производство в США сократилось на 13 проц. по сравнению с августом прошлого года, когда начался нынешний экономический спад.

НЬЮ-ЙОРК, 15 мая. (ТАСС). Газета «Нью-Йорк геральд трибюн» сообщает о продолжающемся росте стоимости жизни в Соединенных Штатах.

Ежемесячно публикуемый Советом федеральной резервной системы индекс потребительских цен показал, пишет газета, что стоимость жизни в США повысилась и в апреле — уже 24-й месяц подряд.

По всей стране покупательная способность доллара упала почти на 7 процентов по сравнению с 1953 годом.

Американская военная демонстрация в Средиземном море

НЬЮ-ЙОРК, 15 мая. (ТАСС). Корреспондент агентства Юнайтед Пресс передает из Гибралтара, что пять американских военных кораблей «поспешно вышли сегодня из Гибралтара, направляясь в восточную часть Средиземного моря. В военно-морских кругах полагают, что они будут находиться недалеко от Ливана.

Семь других американских кораблей срочно пополняют запасы горючего. Полагают, что они выйдут в море сегодня вечером».

Сегодня на этой странице:

В дни весеннего сева
70-летие почетного забойщика
Премьера в Сталинском драмтеатре
Единоборство с огнем

Новые машины в забоях шахт

Горняки Украины внедряют в производство новые машины, механизирующие процессы проходки и угледобычи. На шахте «Чайкино-Глубокая» № 2 Сталинского совнархоза осваивается комплекс оборудования «КС-2» для прохождения вертикальных стволов диаметром семь метров. Комплекс оснащен двумя шестилопастными грейферами, осуществляющими погрузку породы, пневмотельфером для извески тюбингов и щитом для временного крепления ствола.

Новую установку для механизированной выемки угля на пластах крутого падения изготовил Горловский завод имени Кирова. Проводимые испытания ее на одной из шахт треста «Орджоникидзеуголь» Сталинского совнархоза показывают хорошие результаты. Выемка угля производится с помощью специального шарнирного бара (пилы), который передвигается вдоль забоя с помощью тяговых канатов, приводимых в движение лебедкой. Пила, работая по челноковой схеме, подрубывает уголь за один проход по всей длине лавы на глубину 33,5 сантиметра. Эта установка в полтора раза повысила среднесуточную добычу угля по лаве.

В настоящее время на шахтах Украины осваивается более сорока типов новых высокопроизводительных машин и механизмов.

(ТАСС).

Ампула Завьялова

...Маленькая, похожая на болт, карболитовая ампула. Внутри нее содержится антисептическая, пленкообразующая жидкость, которая применяется для лечения мелких производственных и бытовых травм.

Автором ампулы, уже получившей довольно широкую известность и вызвавшей интерес в ряде медицинских учреждений Москвы и Ленинграда, является главный хирург Кемеровской области, кандидат медицинских наук Василий Васильевич Завьялов. В беседе с корреспондентом газеты «Кузбасс» он рассказал:

— В результате нарушения кожного покрова при мелком травматизме (ссадины, ранки, незначительные ожоги и другие) возникает большое количество осложнений в виде флегмон, панарициев и других гнойных заболеваний, приводящих травмированного к длительной нетрудоспособности. Медицинская статистика показывает, что потеря трудоспособности от мелких травм вдвое выше, чем от переломов, ушибов и других крупных травм. Для снижения и предупреждения осложнений при микротравме особенно важны сроки, в которые она обрабатывается.

До недавнего времени подобные травмы обрабатывались обычно иодом, бриллиантиновой зеленью, на ранки накладывались довольно громоздкие коллоидные повязки и т. д. Все эти средства помощи возможно применять лишь при наличии аптечек или в условиях здравпункта, амбулатории. А как оказать первую помощь непосредственно в шахте, у домны, у станка, в поле?

Несколько лет назад группа московских инженеров, возглавляемая А. А. Пешехоновым и кандидатом технических наук А. М. Стальновой, изобрела специальный клей БФ-6, который, как оказалось, обладает лечебными, в частности, бактерицидными, т. е. убивающими микробов, свойствами. Наш земляк, профессор Сталинского института усовершенствования врачей Л. Г. Школьников и предложил этот клей применять для лечения мелких травм.

Но тут возникло следующее осложнение: как доставить клей, например, в забой?

— И вот, думая над этой проблемой, — рассказал далее В. В. Завьялов, — я пришел к мысли о создании такой ампулы с клеем, которую можно было бы положить в карман, т. е. можно было бы всегда и везде носить с собой. Решив, что наилучшим материалом, из которого может быть сделана такая ампула, является пластмасса, я составил эскиз и обратился за помощью к инженерам кемеровского завода «Карболит». Главный конструктор завода А. А. Фридман, начальник производственно-технического отдела Н. Ф. Дадушко и его заместитель Л. С. Виноградова и главный инженер завода А. П. Габер очень доброжелательно отнеслись к моей просьбе и активно взялись за дело. Вскоре были изготовлены рабочие чертежи, а затем и необходимые прессформы. Сейчас завод уже перешел к серийному производству ампул.

Наполнять же ампулы клеем было поручено галеновой фабрике Кемеровского областного аптекоуправления. Хочу при этом заметить, что по предложению управляющего последним С. В. Деменчука была усовершенствована конструкция аппарата для заполнения ампул, что в несколько раз ускорило их производство. Правда, общие темпы выпуска готовых ампул нас, врачей, пока не удовлетворяют.

В настоящее время первая большая партия ампул, изготовленная по заказу комбината «Кузбассуголь», поступила на шахты Прокопьевска.

Устройство ампулы и обращение с нею до предела просты. Чтобы оказать себе первую помощь при мелкой травме, надо отвинтить крышку и прикрепленным к ней стерженьком нанести содержащуюся жидкость (клей) на ранку и близлежащие ткани. Через несколько минут жидкость высохнет, и на этом месте образуется эластичная пленка. Она хорошо держится даже на сгибах пальцев, не боится влаги. Под этой пленкой, которая отходит через 8—10 дней, и совершается заживление травмы.

— Сейчас, когда начато массовое производство ампул, — заявил в заключение В. В. Завьялов, — задача медицинских работников нашей области состоит в том, чтобы раз'яснить каждому рабочему, колхознику, сельскому механизатору целесообразность применения этой ампулы и научить их ею пользоваться.

Б. НЕПОМНЯЩИЙ.

ПОГОДА

Сегодня днем по области и городу Кемерову ожидается переменная облачность, кратковременные дожди. Ветер западный, 7—12 метров в секунду. Температура по области 9—14, по городу — 9—11 градусов тепла.

В последующие два дня ожидается переменная облачность, местами небольшие дожди. Ветер юго-западный, 5—10 метров в секунду. Температура ночью от нуля до пяти градусов тепла, днем — 10—15.

Л. Пелих,
дежурный синоптик.

ИЗВЕЩЕНИЕ

18 мая с. г., в 11 час. утра, в помещении Госцирка будет прочитана публичная лекция на тему: «Как предупредить заболевание полиомиелитом (детским параличом)».

Читает зам. председателя полиомиелитного комитета Министерства здравоохранения СССР, доктор медицинских наук, профессор БАРОЯН О. В. (Москва).

ОБЩЕСТВО «ЗНАНИЕ».

Агитбригада едет в поле

НЕДАВНО отдел культуры Анжеро-Судженского горисполкома создал 11 агитбригад для обслуживания колхозников и механизаторов подшефных районов во время весеннего сева. В них — около ста участников художественной самодеятельности клубов, домов культуры города — танцоры, певцы, баянисты, чтецы.

Три такие бригады — стекольного завода, клуба железнодорожников имени Андреева и красного уголка треста «Анжероуголь» — уже выехали в Анжеро-Судженский район. Они побывают на полях колхозов имени Жданова, «Передовик», в совхозах «Анжерский» и «Судженский».

На днях на полевые станы колхозов Анжеро-Судженского и Ижморского районов выезжают остальные бригады. С ними выезжают лекторы и докладчики, а также художники, которые помогут в тракторных бригадах оформить наглядную агитацию, выпустить стенные газеты.

(Корр. «Кузбасса»).

Чествование старого горняка

После 36-летней работы на шахтах забойщик Станислав Михайлович Ярушевич в 1954 году вышел на пенсию. Большой жизненный путь прошел этот горняк. Вместе со старшим братом Михаилом он 15-летним подростком принимал участие в революционных событиях 1905 года. Преследования царской охранки и жандармов заставили его бежать за границу.

Долго скитался он, пока устроился на работу в одну из угольных шахт в английском городе Станиборе.

Но вот по России прокатился животворный ураган Великой Октябрьской революции. Возвратившись в 1917 году на Родину, Ярушевич сразу вступает в ряды ее защитников от интервентов. А когда отгремели бои гражданской войны, бывший красный пулеметчик Ярушевич, стал работать забойщиком на Прокопьевском руднике.

Уходя на заслуженный отдых, шахтер был спокоен — он выполнил перед Родиной свой долг. Часто посещая родную шахту № 3-3-бис, он всегда радуется той теплой встрече, какую ему там оказывают.

10 мая его с супругой, Ксенией Михайловной, пригласили на шахту, чтобы принять участие в общественном чествовании 70-летия со дня его рождения.

Станислава Михайловича приветствовали представители партийной, профсоюзной и комсомольской организаций шахты, пионеры подшефной школы. Все горячо поздравили его, благодарили за долголетний честный труд на шахте, за воспитание многих молодых горняков.

(Корр. «Кузбасса»).

„От имени поколения"

В Сталинском драматическом театре имени С. Орджоникидзе состоялась премьера романтической трагедии П. Хорькова «От имени поколения». Спектакль посвящен 40-летию Ленинского комсомола.

В спектакле, поставленном режиссером Л. Хазановым, заняты заслуженные артисты РСФСР П. Петров, А. Анатольев, А. Федорова, заслуженный деятель искусств МАССР И. Бабенко, артисты В. Назин, А Михеев, Р. Пашина, В. Воронин, Е. Основин, Л. Рудакова. В. Чистяков, А. Иванов, М. Кудашкин, Е. Егорова, И. Фролов, А. Ионов, В. Туч, В. Цесляк. Художник спектакля С. Александров.

Молодежь Сталинска, присутствовавшая на премьере, тепло приняла новую работу театра.

НА СНИМКАХ: **вверху** — сцена из спектакля **(слева направо)**: артисты М. Кудашкин (Макеев), П. Петров (Еремин), И. Бабенко (Неизвестный солдат), А. Михеев (Можаров) и Р. Пашина (Аня).

Внизу: Л. Рудакова (Соня) и Р. Пашина (Аня).

Фото **В. Воронина.**

Для отдыха трудящихся

У самого моря гостеприимно раскинулись двери вновь выстроенного в Ялте дома отдыха «Селям». В двух спальных корпусах разместились курортники, прибывшие с разных концов страны. Комнаты нового дома отдыха просторные, светлые, с веранд открывается чудесный вид на море и горы. Сейчас на его территории, занимающей около десяти гектаров, Московский автозавод имени Лихачева сооружает для своих рабочих летний корпус на сто человек, а один из днепропетровских заводов — зимний спальный корпус.

Выросло трехэтажное здание в здравнице «Нижняя Ореанда». Сюда, как и в новый спальный корпус санатория «Красное знамя», прибыли первые отдыхающие. Завершается подготовка к открытию нового здания здравницы «Днепро» и ряда других санаториев.

Значительно расширен Мисхорский дом отдыха «Светлый». Здесь из легкого строительного материала — камышита построен спальный корпус летнего типа.

Первая группа трудящихся из Москвы, Днепропетровска, Донбасса со своими семьями на собственных машинах прибыла на отдых в пансионат «Ялта».

Завершается оборудование пляжей. Значительно увеличивается зеленое убранство курорта. Новый парк заложен на горе Дарсан.

(ТАСС).

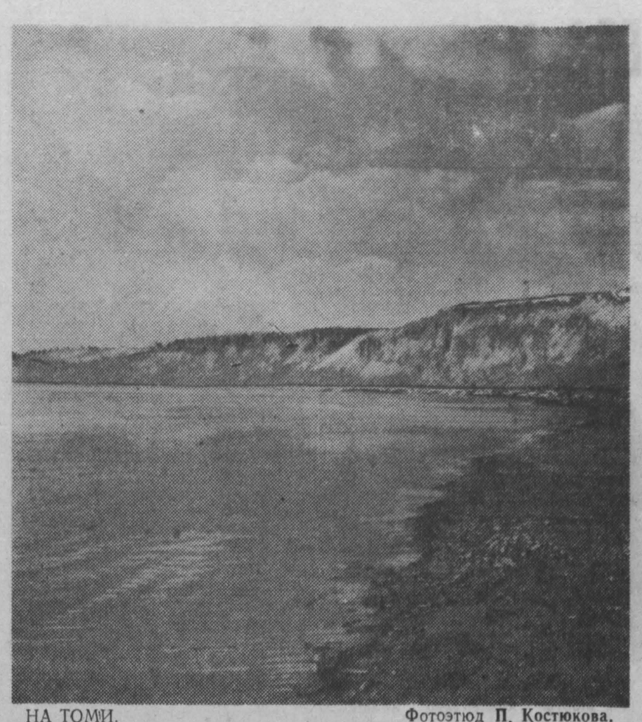

НА ТОМИ. Фотоэтюд **П. Костюкова.**

Здесь шьют платья

Осинниковская швейная фабрика — хорошо оснащенное современной техникой предприятие, выпускающее по нескольку десятков тысяч платьев ежемесячно.

Дружный коллектив фабрики много работает над тем, чтобы его продукция пользовалась широким спросом у населения.

В борьбе за совершенствование производства швейники добиваются все лучших результатов. На тех же площадях и при одном и том же количестве работающих все возрастает поток готовой одежды. За первый квартал этого года выпущено изделий на 33 тысячи штук больше, чем за тот же период прошлого года.

Коллективу фабрики № 14 некоторое время назад было вручено переходящее Красное знамя облисполкома и облсовпрофа. Это вдохновило швейников на еще более плодотворный труд. Все десять бригад в цехах значительно увеличили выработку. В целом по предприятию производительность поднялась против плановой на 32,8 процента. Благодаря этому коллектив досрочно выполнил план четырех месяцев.

Не ослаблено внимание и к качеству изделий. Систематически перевыполняется задание по ассортименту и сортности. Нормативом предусмотрено выдавать первым сортом 96 процентов продукции. Фактически выпускается 99 процентов. Особенно успешно борются за честь фабричной марки и при этом выполняют производственные задания на 140 — 160 процентов бригады швей Н. Бардюковой, М. Шемякиной, В. Смирновой, М. Штро и другие.

На фабрике есть экспериментальный цех, где разрабатываются новые фасоны платьев, способы более экономичной раскладки материала для массовой раскройки. Работники цеха проявляют в своем деле много выдумки, творческой инициативы. Большинство нарядных женских одеяний шьется по моделям, разработанным начальником цеха А. Малышевой, конструктором В. Васильевой и другими.

Сейчас на фабрике особое внимание уделяется выпуску изделий для юных потребителей. Швеи близко к сердцу приняли постановление ЦК КПСС и Совета Министров СССР «Об увеличении производства, расширении ассортимента и улучшении качества детской одежды и обуви». Предприятию дан заказ в этом году изготовить 34 тысячи платьиц и плащей для школьниц.

Детскую одежду здесь шьют две лучшие бригады. Одна из них с честью носит звание комсомольско-молодежной.

Д. Молоков.

Весенние контрасты.
Изошутка **В. Северьяновой.**

Так поступают советские люди

Это произошло недавно неподалеку от села Ижморского. На лесозаводе промартели «Ударник Октября» от искры, вылетевшей из трубы локомобиля, вспыхнула крыша помещения, где установлен локомобиль.

Услышав тревожные сигналы о пожаре, рабочий артели Николай Романович Явкин сразу же поспешил к месту происшествия. Крыша здания была об'ята пламенем. Но Явкин не растерялся. Он приказал машинисту локомобиля тов. Астахову А. Ф. включить насос, а сам быстро проложил рукавную пожарную линию и бросился тушить огонь на чердаке здания.

Сильный дым перехватывал дыхание, однако Н. Р. Явкин смело наступал на огонь.

Но вот неожиданно обрушилась часть крыши, огонь отрезал единственный путь отхода. Надвигалась угроза обрушения и чердачного перекрытия. Но Николай Романович и не думал об опасности, один на один вел борьбу с огнем. Им руководило только одно чувство: спасти от жадного пламени ценное оборудование.

Смельчаку помогли товарищи. Дмитрий Яковлевич Зудилов, рабочий этой же артели, вскрыл топором несколько тесин кровли, благодаря чему Явкин вышел на безопасное место, откуда продолжал тушить пожар, пока не убедился в том, что огонь ликвидирован.

Ценное производственное оборудование и здание были спасены.

В. Базуев.

Заметки фенолога

Когда береза „плачет"...

Седьмого мая «ожили» водоемы. На поверхности воды то тут, то там виднелись уже бегающие, вернее скользящие на длинных ногах, как на коньках, узкотелые, похожие на торпеды, водяные насекомые — водомерки. А вечером, в пригородах Ленинска-Кузнецкого можно было слушать первые «концерты» хора болотных «певцов» — лягушек.

8 мая из согретых солнцем подземных «ульев» вылетели земляные, так называемые одиночные пчелы и мохнатые шмели, и их гудение на «басовых нотах» слушалось всюду по берегам лесных ручьев в зарослях мать-и-мачехи.

В воздухе, кроме обычных для весны красно-черных бабочек крапивниц, замелькали первые крупные лимонно-желтые бабочки крушинницы и кирпично-красные «павлиньи глаза», названные так по яркому крупному рисунку голубого, окаймленного белым с черной тенью «павлиньего глазка» в углах задних крыльев.

Сок у берез уже достиг концов веточек и идет так бурно, что на пригреве, в особо благоприятных условиях, нам удалось наблюдать довольно редкое явление, именуемое «плачем берез», напряжение сока было настолько сильным, что он выступил каплями у почек, и капли одна за другой, как в дождь, падали на землю. Особенно эффективной была такая «плачущая» березка, если смотреть против солнца — все деревце блестело тысячами то появляющихся, то исчезающих прозрачных капелек, унизывающих, как жемчугом, ветки.

Быстро наступившее значительное потепление вызвало любопытные контрасты в природе, особенно хорошо заметные в предгорьях Салаирского кряжа. Южные склоны увалов и гор уже покрылись зеленеющей травой; осины, тополя и ивы унизаны соцветиями-барашками; у ив они вот-вот зацветут и покроются золотистой пыльцой — начнется первый медосбор; у осины и тополей барашки-сережки уже начинают растягиваться, свисать и сквозь серебристо-серый пушок проглядывают краснеющие пыльники. Воздух наполнен запахом нагретой сосны. На полянах, в застойном воздухе, жарко. А на северных склонах гор — еще настоящая зима, все покрыто снегом, глубиной, в отдельных местах, по колено. Березки здесь еще «спят» и сокодвижение не наступило.

С. Хомченко.

Зам. редактора
Ю. Д. БАЛАНДИН.

Сегодня в ТЕАТРАХ и КИНО

ОБЛДРАМТЕАТР. Закрытый спектакль.

ТЕАТР МУЗКОМЕДИИ. **Голубая мазурка.**

КИНОТЕАТР «МОСКВА». **Новости дня № 16. Приключения Тиля Уленшпигеля** (9, 2-15 — для детей; 10-45, 12-30, 4, 5-45, 7-30, 9-15). **Дело пестрых** (11 час. веч.). **2. Наука и техника № 7. Удивительное воскресенье** (9, 2-40, — для детей). **Гори, моя звезда** (10-50, 12-45, 4-30, 6-25, 8-20, 10-15). **3. Сибирь на экране № 18. Счастье надо беречь** (9, 10-50, 12-40, 2-30, 4-20, 8-10, 10 — дети до 16 лет не допускаются). **Документальные фильмы Первая сессия Верховного Совета СССР** (пятого созыва). **Город на Неве** (6-20).

КИНОТЕАТР «МЕТАЛЛУРГ». **Рита** (10, 12, 2 — для детей; 4, 6, 8, 10).

КИНОТЕАТР «ОКТЯБРЬ» **Двенадцатая ночь** (10-30, 2-30 — для детей; 8-40). **Шляпа пана Анатоля** (12-30, 4-30, 6-40, 10-30 — дети до 16 лет не допускаются).

КИНОТЕАТР «КОМСОМОЛЕЦ». **Приключение Артемки** (10, 2 — для детей); **Рассказы о Ленине** (12, 4-10, 6-15). **Анна Каренина** (1-я серия — 8-20, 2-я серия — 10).

ДОМ КУЛЬТУРЫ ШАХТЕРОВ. **Гори, моя звезда** (6, 8, 10).

КЛУБ «СТРОИТЕЛЬ». **Балтийская слава** (6, 8, 10).

ТОМСКИЙ ПОЛИТЕХНИЧЕСКИЙ ИНСТИТУТ ИМЕНИ С. М. КИРОВА

ОБЪЯВЛЯЕТ ПРИЕМ В АСПИРАНТУРУ

на 1958 год с отрывом от производства

ПО СЛЕДУЮЩИМ СПЕЦИАЛЬНОСТЯМ:

физика диэлектриков и полупроводников,
теоретические основы радиотехники,
техника высоких напряжений,
электрические станции,
электрические сети и системы,
электрические машины,
котельные установки,
теоретические основы теплотехники,
двигатели внутреннего сгорания,
металловедение и термическая обработка металлов и сплавов,
резание металлов, режущий инструмент,
строительство горных предприятий,
маркшейдерское дело,
горная механика,
подземная разработка месторождений полезных ископаемых,
открытая разработка месторождений полезных ископаемых.

В аспирантуру с отрывом от производства принимаются граждане СССР не старше 35 лет, имеющие законченное высшее образование, проявившие способности к научно-исследовательской работе и имеющие опыт научной, педагогической или производственной работы по профилю избранной научной специальности не менее 2-х лет после окончания высшего учебного заведения.

Заявления принимаются с 1 мая по 1 сентября 1958 г. Вступительные экзамены проводятся в течение мая, июня и сентября. Заявления о приеме с приложением соответствующих документов подаются на имя директора института по адресу: г. Томск, проспект Тимирязева, 9.

ПРОКОПЬЕВСКОЕ ШАХТОСТРОИТЕЛЬНОЕ УПРАВЛЕНИЕ № 1
треста «Прокопьевскшахтострой»

ПРОИЗВОДИТ НАБОР РАБОЧИХ

ПО СПЕЦИАЛЬНОСТЯМ:

каменщики, плотники землекопы. Оплата труда сдельно-прогрессивная. Одиноким предоставляется общежитие.

За справками обращаться: г. Прокопьевск, ул. Калинина, 16, в отдел кадров.

Требуются

КЕМЕРОВСКОМУ КИРЗАВОДУ № 5 (за Искитимкой) — **дипломированные кочегары, автокрановщик каменщики, штукатуры, плотники.** Одиноким предоставляется общежитие.
Обращаться в отдел кадров завода. Тел. 9-93.

КЕМЕРОВСКОЙ ГРЭС для работы в доме отдыха — **баянист, повара, кухонные рабочие, техничкн, прачки.**
Обращаться в отдел кадров ГРЭС. Тел. 6-31.

ГОРОДСКОМУ ОТДЕЛЕНИЮ ПРОФИЛАКТИЧЕСКОЙ ДЕЗИНФЕКЦИИ — коновозчики и ночные сторожа.
Обращаться: г. Кемерово, Советский проспект, 40.

ТЕАТРУ МУЗКОМЕДИИ — рабочие сцены.
Обращаться в театр с 9 утра до 6 вечера.

СТРОИУПРАВЛЕНИЯМ №№ 5 и 6 треста «Кемеровоцентрострой» на постоянную и сезонную работу — **рабочие на строительство дорог, асфальтоукладчики, штукатуры, землекопы, разнорабочие.** Оплата труда сдельно-прогрессивная. Одинокие обеспечиваются жилплощадью.
Обращаться: г. Кемерово, ул. Кирова, 14, в отдел кадров.

СМУ ОБЛПРОМСОВЕТА — кузнец, токарь, столяр, каменщики, штукатуры, разнорабочие, коновозчик, кровельщики-жестянщики.
Обращаться: г. Кемерово, ул. Коммунистическая, 41.

КЕМЕРОВСКОМУ ГОРКООПТОРГУ — грузчики на автомашины. Оплата сдельная.
Обращаться: ул. Дворцовая, 6. Тел. 3-43.

АПТЕКОУПРАВЛЕНИЮ — секретарь-машинистка.
Обращаться: г. Кемерово, ул. Магистральная, 24.

СТРОИУПРАВЛЕНИЮ № 6 треста № 96 — **инженеры или техники на должность ст. прорабов** (оклад 1500—1760 руб.), **мастера** (оклад 990—1045 руб.), **плотники, разнорабочие, штукатуры, счетовод-расчетчик.**
Обращаться г. Кемерово, ул. Дзержинского, 8 (остановка трамвая «Швейфабрика»).

ПРАВЛЕНИЮ ОБЛПРОМСТРАХСОВЕТА для работы в доме отдыха «Промкооператор» — **культмассовик.** Оплата по соглашению.
Обращаться: г. Кемерово, ул. Калинина, 62.

ПРОДОЛЖАЕТСЯ ПОДПИСКА

на газету „КУЗБАСС" на 1958 год

Подписная плата:
на 1 месяц — 5 руб
на 3 месяца — 15 руб
на 6 месяцев — 30 руб

Подписка принимается повсеместно отделами «Союзпечати» отделениями связи, ведомственными почтальонами общественными уполномоченными на шахтах, заводах, стройках, в учреждениях и учебных заведениях.

Подписывайтесь на областную газету «Кузбасс»!

АДРЕС РЕДАКЦИИ И ИЗДАТЕЛЬСТВА: г. Кемерово, ул. Сталина, № 66. **ТЕЛЕФОНЫ:** редактора 2-24, заместителя редактора 8-05 секретаря 2-53, секретариата 4-85, **отделов редакции:** партийной жизни 8-63, пропаганды 4-57, обзоров местной печати 11-52, угольного 1-21, промышленности и транспорта 2-37, сельскохозяйственного 4-57 отдела культуры и быта 15-36, информации 14-21, отдела писем 11-52, отдела об'явлений 6-83 ночной прием информаций 1-21, бухгалтерии 6-83, технического секретаря 15-67, директора типографии 3-96.

ОП01102. Типография «Кузбасс» облполиграфиздата. Тираж 130.000 Заказ № 2948.