Кемеровская областная библиотека газетный фонд

Пролетарии всех стран, соединяйтесь!

КУЗБАСС

ОРГАН КЕМЕРОВСКОГО ОБЛАСТНОГО И ГОРОДСКОГО КОМИТЕТОВ КПСС, ОБЛАСТНОГО И ГОРОДСКОГО СОВЕТОВ ДЕПУТАТОВ ТРУДЯЩИХСЯ

Год издания 37-й № 114 (9327) | Четверг, 15 мая 1958 г. | ЦЕНА 20 КОП.

СЕГОДНЯ В НОМЕРЕ:

ХЛЕБОРОБЫ КУЗБАССА! НЕ ОТСТАВАЙТЕ ОТ ПОСТУПИ ВЕСНЫ, ДОРОЖИТЕ КАЖДЫМ ЧАСОМ. **Б. Гейнце.** — Закладываем семенные участки. **Я. Липнягов.** — Просчеты за просчетами... **А. Ханов** — Набирая темпы, забывают о качестве. (1 стр.).

ПАРТИЙНАЯ ЖИЗНЬ. **Ф. Янченко.** — На правильном пути. **В. Курносова.** — Работа приносит удовлетворение. **А. Долгих.** — По методу Н. Мамая. (2 стр.).

В Союзе журналистов СССР. (2 стр.).

ФЕЛЬЕТОН. **П. Бекшанский.** — Персональное дело Александра Короты. (2 стр.).

В ПОМОЩЬ ПРОПАГАНДИСТУ И АГИТАТОРУ. **И. Щербин.** — Неделимые фонды колхозов (2 и 3 стр.).

К ПЕРЕХОДУ ГОРНЯКОВ НА СОКРАЩЕННЫЙ РАБОЧИЙ ДЕНЬ. **И. Доценко.** — О режиме работы забоев. **А. Кургузиков.** — Производительность труда будет повышаться. (3 стр.).

ЗАРУБЕЖНЫЕ НОВОСТИ (3 стр.).

ИЗ РЕДАКЦИОННОЙ ПОЧТЫ. (4 стр.).

Массово-политическая работа на весеннем севе

В КОЛХОЗАХ и совхозах нашей области в полном разгаре весенне-полевые работы. Общеизвестно, что проведение весеннего сева является важнейшей хозяйственно-политической кампанией. В этот период необходимы четкая организация труда, полное использование людских сил, техники, неослабное внимание к качеству работ. Все это особенно важно в нынешних условиях, когда в сельских районах проходит реорганизация МТС и колхозная деревня вступила в новый этап своей жизни.

Успех в проведении сева во многом зависит от уровня партийного руководства, от организации боевой, действенной агитационно-массовой работы и социалистического соревнования среди трудящихся села.

Сейчас главная обязанность партийных организаций колхозов, совхозов, РТС и МТС — вести политическую агитацию в массах так, чтобы дойти до каждого рабочего и колхозника, развивать их творческую инициативу и способности, помогать им выйти в ряды передовиков производства.

В ряды парторганизаций колхозов сейчас влились новые силы коммунистов-механизаторов. Это позволяет им более квалифицированно решать стоящие перед ними задачи.

Сегодня в газете «Кузбасс» публикуются материалы, рассказывающие об опыте политической работы партийной организации колхоза имени XVIII партс'езда, Беловского района, на весеннем севе.

В чем ценность этого опыта? Прежде всего в том, что парторганизация всю агитационно-массовую работу устремила на развертывание соревнования за систематическое перевыполнение сменных норм при высоком качестве полевых работ. Во главе этого соревнования в колхозе идут коммунисты и комсомольцы. Они не только словом, но и личным примером увлекают колхозников на новые трудовые победы.

Умелая организация и широкая гласность социалистического соревнования, поощрение передовиков производства, острая критика недостатков позволили членам сельхозартели имени XVIII партс'езда занять при проведении полевых работ одно из первых мест в Беловском районе.

Такие примеры не единичны. Продуманно, по-боевому ведут политическую работу на севе коммунисты колхоза «Заря», Ленинск-Кузнецкого района, и другие. Но так действуют далеко не все партийные организации колхозов и совхозов нашей области. Во многих из них допускается в политической работе ничем не обоснованная медлительность.

Обычно накануне весенне-полевых работ парторганизации составляют подробные планы. Но беда состоит в том, что об этих, тщательно разработанных планах массово-политической работы иные партийные работники очень быстро забывают, и намеченное остается на бумаге. Такая обстановка сложилась, например, в колхозе «Заветы Ленина», Кемеровского района (секретарь партбюро т. Стегачев). Несмотря на наличие плана, здесь агитаторы бездействуют, «боевые листки» не выпускаются, не организован показ хода социалистического соревнования. В этом колхозе полевые станы оборудованы плохо, в отдельных бригадах даже не организовано общественное питание.

На полях колхозов и совхозов области сейчас работают сотни тысяч людей. От их труда зависит исход борьбы за получение высокого урожая, за создание прочной кормовой базы для дальнейшего развития животноводства. Необходимо, чтобы партийные организации постоянно раз'ясняли трудящимся, что успешное проведение весеннего сева является важным условием дальнейшего укрепления нашего Советского государства, повышения материального благосостояния и культурного уровня народа.

Политическая агитация и пропаганда призвана повышать сознательность людей, вдохновлять их на самоотверженный труд, развивать их творческую активность, множить число участников социалистического соревнования.

Очень важно, чтобы массово-политическая работа была развернута непосредственно в тракторных бригадах, на полевых станах, чтобы она проводилась дифференцированно. Через беседы и доклады необходимо постоянно держать трудящихся в курсе политических событий, хода полевых работ в колхозе, районе и области.

Проводить агитационную работу в массах — это не только раз'яснять и убеждать, но и изобличать. Каждый агитатор, докладчик, лектор призван быть неугомимым борцом за все новое, передовое. Он обязан разоблачать виновников брака в работе, нарушителей трудовой дисциплины, вести непримиримую борьбу за проведение весеннего сева в сжатые сроки, при высоком качестве.

Успех политической работы на весеннем севе зависит от уровня руководства первичными парторганизациями со стороны горкомов и райкомов КПСС. Между тем известны многочисленные факты, когда работники горкомов и райкомов партии, будучи в колхозах и совхозах, мало интересуются этим участком работы, больше имеют дело с председателями сельхозартелей и директорами совхозов. В упомянутом выше колхозе «Заветы Ленина» за последнее время был секретарь Кемеровского райкома КПСС т. Сук, но он не помог наладить агитационно-массовую работу, прошел мимо бездействия и пассивности многих коммунистов.

Большую помощь в организации политической работы на севе могут и должны оказать партийные организации промышленных предприятий, шефствующих над колхозами. Многие из них послали на село докладчиков, агитбригады, группы участников художественной самодеятельности, по-деловому помогают сельским коммунистам. Но бывает и иное. Предприятия Куйбышевского района г. Сталинска, например, шефствуют над четырьмя колхозами Кузнецкого района. Но до сих пор сюда не направлена ни одна агитбригада, ни один коллектив художественной самодеятельности. Все дело свелось к написанию лозунгов и заготовлению досок показателей хода социалистического соревнования. Зав. отделом пропаганды и агитации райкома т. Никитина ссылается на то, что по данному вопросу нет указаний от горкома, а секретари первичных парторганизаций, в свою очередь, кивают на райком КПСС.

Партийные органы сельских районов и городов обязаны принять все меры к тому, чтобы устранить имеющиеся недостатки, еще шире развернуть боевую, действенную агитационно-пропагандистскую работу и обеспечить дальнейший под'ем политической и производственной активности тружеников села.

Вручение ордена Ленина Днепропетровской области

ДНЕПРОПЕТРОВСК, 13 мая. (ТАСС). За успехи, достигнутые в сельском хозяйстве, Днепропетровская область награждена орденом Ленина. 12 мая на об'единенном заседании обкома КП Украины и областного Совета депутатов трудящихся состоялось вручение области этой высокой правительственной награды. От имени и по поручению Президиума Верховного Совета СССР орден Ленина вручил секретарь ЦК КПСС, член Президиума Верховного Совета СССР тов. А. И. Кириченко.

Секретарь Днепропетровского обкома партии тов. А. И. Гаевой от имени трудящихся области выразил глубокую, сердечную благодарность ЦК КПСС, правительству за высокую оценку скромного труда работников сельского хозяйства области.

В заключение с речью выступил секретарь ЦК КПСС тов. А. И. Кириченко, тепло встреченный присутствующими.

В этот же день тов. А. И. Кириченко по поручению Президиума Верховного Совета СССР вручил правительственные награды большой группе передовиков сельского хозяйства, партийных, советских и комсомольских работников Днепропетровской области. Он тепло поздравил награжденных, пожелал им новых успехов в труде на благо нашей великой Родины.

13 мая в Днепропетровске состоялся многотысячный митинг трудящихся города и области, посвященный вручению области ордена Ленина.

Тепло встреченный присутствующими, с речью на митинге выступил секретарь ЦК КПСС тов. А. И. Кириченко.

Участники митинга с большим воодушевлением приняли приветственное письмо Центральному Комитету КПСС, Президиуму Верховного Совета СССР и Совету Министров СССР.

Посещение Президентом ОАР Гамаль Абдель Насером Об'единенного института ядерных исследований

Президент Об'единенной Арабской Республики Гамаль Абдель Насер 13 мая вместе со своими спутниками побывал в подмосковном городе Дубне. Здесь он провел несколько часов, знакомился с Об'единенным институтом ядерных исследований.

В конференц-зале, где размещены схемы научно-исследовательских лабораторий, директор института профессор Д. И. Блохинцев рассказал гостям о деятельности этого крупнейшего научного учреждения, которое с 1956 года находится в управлении 12 стран.

Осмотр института Президент Гамаль Абдель Насер и сопровождающие его лица начали с лаборатории ядерных проблем. Затем гости посетили лабораторию высоких энергий, в которой находится синхрофазотрон, ускоряющий протоны до энергии в 10 миллиардов электроновольт. После ее осмотра ученые пригласили Президента Об'единенной Арабской Республики Гамаль Абдель Насера и сопровождавших его лиц на завтрак. С приветствием к гостям обратился профессор Д. И. Блохинцев, который выразил радость по поводу того, что Президент Насер и его коллеги нашли время посетить институт.

Профессор Блохинцев провозгласил здравицу за Президента ОАР г-на Насера, за советско-арабскую дружбу.

В ответном слове Президент Об'единенной Арабской Республики Гамаль Абдель Насер от своего имени и от имени своих коллег выразил благодарность ученым за ту возможность, которая была предоставлена им для ознакомления с работой института. (ТАСС).

Всесоюзное совещание по комплексной механизации и автоматизации производственных процессов

13 мая участники Всесоюзного совещания по комплексной механизации и автоматизации производственных процессов посетили московские предприятия, научно-исследовательские институты, технические выставки.

Большая группа участников совещания побывала в Институте автоматики и телемеханики Академии наук СССР. О его деятельности собравшимся рассказал директор В. А. Трапезников. Затем экскурсантам был продемонстрирован ряд работ. Они осмотрели новые электронные вычислительные установки непрерывного действия, которые используются для расчета исследований и наладки системы автоматического управления производственными процессами, вычислительную машину для анализа автоматических и телемеханических устройств релейного действия.

Гости интересовались пневматическими малогабаритными элементами вычислительных устройств, которые наряду с электронными могут найти широкое применение для управления производственными процессами комплексной системой телемеханизации магистральных нефте- и газопроводов, ирригационных систем и других об'ектов, новыми бесконтактными устройствами, самонастраивающимися устройствами, способными автоматически поддерживать наилучший производственный режим.

Группа делегатов из Челябинска, Киева, Минска, Казахстана, Новочеркасска и других городов знакомилась с достижениями экспериментального научно-исследовательского института металлорежущих станков при Госплане СССР. С большим вниманием слушали собравшиеся рассказ директора института доктора технических наук, профессора А. П. Владзиевского о созданных здесь заводах-автоматах, автоматических линиях и новейших станках, представляющих собой выдающиеся достижения технической мысли. Сконструированный коллективом института в 1950—1951 гг. первый в мире завод-автомат по выпуску поршней для автомобильных моторов, до сих пор не имеет себе равных.

Здесь же созданы первые в мире высокопроизводительные автоматические линии для обработки валов роторов электродвигателей, зубчатых колес, долотообразных лемехов и других деталей машин.

Специалисты Иркутской, Ростовской и других энергетических систем посетили диспетчерский пункт Мосэнерго. Они ознакомились с установленными здесь аппаратами и приборами, техникой управления электростанциями и высоковольтными сетями. Для управления столичной энергосистемой—одной из крупнейших в стране — широко используются автоматика и средства телемеханики, что позволяет диспетчерам всегда знать, в каком состоянии находится оборудование электростанций и в зависимости от потребности в электроэнергии включать или выключать это оборудование.

Участники совещания побывали также на станкостроительных заводах имени Орджоникидзе и «Красный пролетарий», на автомобильном заводе имени Лихачева и заводе малолитражных автомашин, на «Калибре», Первом государственном подшипниковом заводе и других крупнейших предприятиях. (ТАСС).

ХЛЕБОРОБЫ КУЗБАССА! Не отставайте от поступи весны, дорожите каждым часом

Закладываем семенные участки

Колхоз имени Кирова на протяжении ряда лет получает устойчивые урожаи зерновых культур. В прошлом году, например, мы получили в среднем по колхозу по 18 центнеров чистого зерна с каждого гектара. А на семенных участках урожай был еще выше. С 1955 года валовой сбор зерна на каждые 100 гектаров земельных угодий увеличился более чем на 160 центнеров.

Добились мы этого в значительной мере благодаря тому, что посев ведем сортовым районированным зерном, выращенным на собственных семенных участках. Так, в прошлом году мы выращивали семена озимой ржи на 10, яровой пшеницы — на 183, ячменя — на 16, овса — на 75 гектарах. Были семенные участки зерновых культур и картофеля. Под них отводим чистые пары и раннюю зябь, обрабатываем почву в строгом соответствии с требованиями агротехники к семеноводству.

Сейчас на семенных участках провели боронование в два следа. Предпосевную культивацию почвы проводим два раза с одновременным боронованием, затем прикатываем почву тяжелыми катками. Сев ведем только узкорядным и перекрестным способами, в оптимальные сроки. Высеваем классные семена районированных сортов. Подбор предшественников производим так, чтобы за счет падалицы не снизить сортовые качества семян и не допустить засорение их овсюгом и карлыком.

Границы семенных участков мы отмечаем в натуре столбиками и оформляем документально. В период ухода за посевами организуем борьбу с сорняками: ведем ручную прополку сорных трав, удаляем примеси других культур. Семенные участки своевременно и тщательно обкашиваем.

Уборку урожая на семенных участках проводим, как правило, раздельным способом, отдельно от производственных участков. Семенное зерно засыпаем на хранение уже очищенным от сорняков.

Холодная весна нынче значительно отодвинула сроки сева. Возникла необходимость яровизации пшеницы. Мы прорастили более 300 центнеров пшеницы и ведем ею сев. Эту работу выполняют опытные колхозники и механизаторы.

По всем приметам, урожай нынче будет отменный. Сейчас главное — не упустить сроки.

Б. ГЕЙНЦЕ,
агроном колхоза имени Кирова, Тисульского района.

Начали посадку картофеля

СТАЛИНСК. **(Корр. «Кузбасса»).** В совхозе имени Куйбышева 12 мая приступили к посадке картофеля. На днях к посадке приступят и в других совхозах. Это позволит уже во второй половине июля снабжать рабочие столовые ранним картофелем.

До 20 мая закончим сев пшеницы!

В борьбе за высокий урожай зерновых культур одним из решающих условий является посев их в лучшие агротехнические, предельно сжатые сроки.

Учитывая это, передовые колхозы и совхозы области соревнуются за то, чтобы до 20 мая закончить сев основной продовольственной культуры — пшеницы. Так, хлеборобы Анжеро-Судженского района подсчитали: для осуществления этой задачи им потребуется в среднем по району засевать пшеницей не менее 2.000 гектаров. Райком партии, райисполком, первичные парторганизации, руководители колхозов, МТС и совхозов мобилизуют все силы и средства на достижение этого показателя. Большая организационная работа на местах дает хорошие результаты. 12 и 13 мая в районе засевали более 2.000 гектаров ежедневно. Вчера выработка не была снижена.

Из Крапивинского и Ленинск-Кузнецкого районов сообщают: в первом — колхоз имени Коминтерна, во втором — сельхозартель имени Мичурина завершат сев пшеницы 16—17 мая.

В Ижморском районе также решили до конца текущей декады посеять основную продовольственную культуру. Для этого району необходимо ежедневно засевать площадь в 2.600 гектаров. Намеченный график выполняется.

Товарищи хлеборобы! Все силы и средства направим на завершение сева пшеницы до 20 мая! Создадим решающую основу для получения высокого урожая этой культуры!

Сменная норма — не предел

Наступила горячая весенняя пора. Много дел нынче у механизаторов. Их работа осложняется тем, что надо поднять большие площади весновспашки. В нашей тракторной бригаде по весновспашке будет посеяно почти 600 гектаров.

На «ДТ-54» с первых дней работаем на пахоте с напарником т. Олейниковым. Мы так организовали труд, что машина ни одного часа не простаивает. Коллектив у нас дружный. Прицепщики А. Савакеев и А. Назаров работают с нами два года и хорошо изучили свое дело. Во время пересмены у нас нет суетни возле трактора: каждый знает свои обязанности. Один проверяет крепления плуга, другой производит смазку, третий — заправку трактора горючим. А мы с Олейниковым осматриваем ходовую часть и мотор машины. Используя рабочий день с полной нагрузкой, каждый из нас ежедневно перевыполняет норму на 2—3 гектара.

Сменная норма для нас—не предел. Да и результаты, достигнутые нами, — тоже не «потолок».

А. КУЛАГИН,
тракторист колхоза имени Свердлова, Кузнецкого района.

НА СНИМКЕ: пахота земли в колхозе имени Свердлова. В овале **А. П. Кулагин.**

Фото **А. Образцова.**

Берите с них пример

БОЛЬШЕ ДВУХ НОРМ!

ЛЕНИНСК - КУЗНЕЦКИЙ. (Корр. «Кузбасса»). Колхозы Ленинск-Кузнецкого района полным ходом ведут сев пшеницы. Среди хлеборобов усиливается социалистическое соревнование за быстрое и качественное проведение этой работы.

Организованно идет сев в колхозе имени Мичурина. Председатель правления артели П. С. Ломов сообщил:

— Нам предстоит засеять зерновыми почти 6 тысяч гектаров, в том числе около 3.000 га пшеницей. Следуя почину Н. Мамая, механизаторы и колхозники ежедневно каждым агрегатом перевыполняют нормы выработки. За сутки работы тракторист В. Бастрыгин и сеяльщики И. Бормотов и М. Трусов засеяли 131 гектар при норме 60. При задании 30 гектаров тракторист В. Щукин и сеяльщики И. Слободчиков, И. Жмуровский довели выработку на севе до 65 гектаров на агрегат. 11 мая, в первый день сева пшеницы, ее посеяли 517 гектаров, а 12 мая — около 600 гектаров в пересчете на рядовой сев. Все силы мы направляем на то, чтобы основную продовольственную культуру посеять до 19 мая.

☆ ☆ ☆

Передовые трактористы Дремин Петр Федорович и Буланов Николай Фомич из бригады т. Баталова колхоза имени Ленина, Ленинск-Кузнецкого района, оборудовав сцеп из трех сеялок освещением и двумя маркерами, организовали круглосуточную работу на севе яровых.

Первым 9 мая приступил к севу пшеницы комсомолец Буланов. Он с сеяльщиками Михаилом Богдановым, Василием Золотаревым и Николаем Богдановым с 12 часов дня до 9 часов вечера засеял 47 гектаров пшеницей.

10 мая бригаде Дремина пришлось работать две смены. За 21 час работы она засеяла 115 гектаров.

Взятое обязательство — засевать в сутки на каждый диск полтора гектара — коллектив агрегата Дремина и Буланова значительно перевыполняет.

Набирая темпы, забывают о качестве

В колхозах Тяжинского района достаточно зяби, чтобы разместить по ней все яровые культуры. Значит, есть все условия, чтобы отлично провести предпосевную обработку почвы и сев. Надо сказать, что к исходу первой декады мая полевые работы в районе пошли полным ходом. Колхозы засеяли более 2.000 гектаров зерновыми и зернобобовыми культурами.

В артели «Сибирь» — 7 посевных агрегатов. Сев ведется сразу же после предпосевной обработки почвы. Техника работает безотказно. Тракторист Петр Широков двумя сеялками в смену засеял перекрестным способом 48 гектаров пшеницы. Так же хорошо работают и другие механизаторы.

Высокими темпами ведутся полевые работы в колхозе «Победа», уже засеявшем 500 гектаров. Лучших показателей в соревновании добился тракторист Григорий Ладутько. Агрегатом из трех сеялок за две смены перекрестным способом он засеял 102 гектара. В этом немалая заслуга и сеяльщиков Григория Валуева, Александра Кучерявых и Петра Танцуры. Заправку зерном они производят на ходу. Горючее и воду для трактора подвозят на полосу. Все это позволяет им ежедневно экономить до трех часов. За это время агрегат успевает дополнительно засевать 5—7 гектаров.

Однако в «Победе» не обошлось дело без нарушения требований агротехники. В отдельных бригадах допустили снижение норм высева на 10—15 килограммов. Нарушения требований агротехники допускают в колхозах имени Ленина, имени Сталина и других. Так, в сельхозартели «Колос Октября» боронование проводится в один след и вдоль пахоты. С полей не убираются пожнивные остатки. Предпосевная культивация проводится небрежно, сеют с огрехами.

Передовики весеннего сева убедительно показали, что при высоких темпах работ есть полная возможность добиваться их отличного качества. Досадно, что в Тяжинском районе увлекаются только темпами, забывая при этом о требованиях агротехники.

А. ХАНОВ.
(Корр. «Кузбасса»).

Просчеты за просчетами...

Колхозники сельхозартели «Россия», Прокопьевского района, сетуют на нераспорядительность своих руководителей и, в частности, председателя правления М. И. Николаева.

Для сетований тут есть повод.

— В других артелях, — говорит колхозник Букреев, — как начали с прошлой осени, так и сейчас возят удобрения на поля. Истощаются и у нас земли, а мы их не удобряем. Не годится так хозяйствовать.

Но дело не только в этом. Плохо начали в артели и посевную. Если в близлежащих селах, как только сошел снег, стали очищать поля от соломы и других пожнивных остатков, то в артели «Россия» медлили с этим делом. А когда механизаторы принялись за весновспашку, то за участках, с которых только что убрали солому, земля оказалась мерзлой. Трактористы поломали уйму лемехов и простояли из-за этого много-много часов. Все это отразилось на темпах и качестве вспашки. Между тем как раз колхозу «Россия» никак нельзя медлить с весновспашкой. Ведь ему предстоит засеять 3.270 гектаров зерновыми и другими культурами. Готовой же земли он имеет всего лишь 500 гектаров. По-доброму, колхозным руководителям надо было хорошенько продумать, какие тракторы и сколько их поставить на весновспашку, мобилизовать механизаторов на перевыполнение сменных норм выработки, создать все условия для высокопроизводительного труда.

А что же они предприняли? Колхозный агроном И. П. Кучаев составил рабочий план на период сева перед самым началом полевых работ и то неудачно. На первых же порах стали выявляться его серьезные просчеты. Чтобы вовремя управиться с весновспашкой, понадобилось дополнительно несколько тракторов. В колхозе ударили в набат. Тревога дошла до райкома партии и райисполкома. Те обратились к городским организациям, попросили помощи. И город направил в колхоз дизельные тракторы. А там полтора дня гадали, где лучше их использовать: не то на пахоте, не то на севе.

Или вот пример. Колхозные руководители задались целью повысить материальную заинтересованность людей, работающих на полях. На заседании правления артели произносились громкие речи по этому поводу. Наконец, решили: за перевыполнение сменных заданий механизаторам начислять трудодни в полуторном размере. Решение хорошее. Но, как ни странно, о нем знают далеко не все трактористы, прицепщики и сеяльщики — те, кто непосредственно заинтересован в новом порядке оплаты труда.

Одно из зернохранилищ находится на окраине села Спиченково, где уже битый час стояла грузовая автомашина, выделенная для подвозки семян к посевным агрегатам. Из склада слышится голос:

— Тетя Маша, мешки неси.

А зав. складами Мария Смолякова выколачивала веником из мешков овсюг и отвечала:

— Сейчас, ребятки, не успеваю.

Троим подросткам надоело ждать, и они брали попадавшиеся им под руки неочищенные мешки и наполняли их пшеницей.

Стоявший тут же зам. председателя колхоза А. Я. Васильев молча смотрел на то, что делается в зернохранилище. Потом он ходил собирать на помощь грузчикам колхозников, занятых на второстепенных работах.

Но вот машина нагружена и отправляется в поле. Через несколько минут она останавливается напротив посевного агрегата. Колхозники сейчас же засыпают семена в сеялки.

— Какая норма на агрегат? — переспрашивает тракторист В. Д. Колмаков.

— А нам не говорили, после смены узнаем.

— У кого?

— У бригадира Спицына.

Ни один из троих сеяльщиков не знал нормы высева.

И. П. Кучаев считается опытным, знающим свое дело агрономом. А спросите его, почему семена не подвергаются воздушно-тепловому обогреву, хотя они неполноценны по всхожести? Он скажет:

— И такие семена можно сеять.

— Почему не применяются перекрестный и узкорядный способы сева?

На этот вопрос он отвечает так:

— Со временем переключимся и на узкорядный сев, а пока что и с рядовым мороки много.

Председатель колхоза М. И. Николаев, говорят, во всем положился на агронома. Напрасно! Получается промах за промахом, просчет за просчетом. Не случайно и то, что здесь планируют получить в среднем с гектара по 80 пудов хлеба, когда в большинстве хозяйств в районе идет упорная борьба за стопудовый урожай.

Я. ЛИПНЯГОВ.
(Спец. корр. «Кузбасса»).

ПАРТИЙНАЯ ЖИЗНЬ

Организаторы соревнования на севе

Организованно встретили члены сельхозартели имени 18-го партс'езда, Беловского района, нынешнюю весну — первую весну, когда они стали единственными и полноправными хозяевами тракторов и других сельскохозяйственных машин, купленных у государства. Как только поля очистились от снега, на них вышла техника. За три дня была в основном прибита влага на площади 1.700 гектаров паров и зяби. На 400 гектарах проведено лущение.

Колхоз первым в районе 10 мая приступил к посеву основной продовольственной культуры — пшеницы. Сев ведется только перекрестным и узкорядным способами. Механизаторы значительно перевыполняют сменные нормы.

Первые успехи — результат большой работы партийной организации. Коммунисты стали вожаками членов артели, «правофланговыми», на которых держат равнение все труженики.

Ниже мы публикуем письма, рассказывающие о деятельности партийной организации, коммунистов и комсомольцев колхоза в эти горячие весенние дни.

На правильном пути

Нынешняя весна — особенная. Она — первая после принятия исторических решений февральского Пленума ЦК КПСС и Закона «О дальнейшем развитии колхозного строя и реорганизации машинно-тракторных станций».

Наш колхоз приобрел у государства необходимое количество сельскохозяйственной техники. Использовать ее лучше, качественно провести сев и таким образом заложить фундамент для получения урожая по 110 пудов зерновых с каждого гектара — такую задачу поставили перед собой члены артели на 1958 год.

Партийная организация, коммунисты взяли под контроль ход подготовки к севу. В результате очистка семян прошла организованно. Под яровые зимой было вывезено 1.500 тонн перегноя. Продолжается эта работа и сейчас. Подготовлены были телеги, инвентарь, полевые станы и тракторные вагончики.

Учитывая прошлогодние ошибки, нынче, как только поля очистились от снега, полеводческо-тракторные бригады всем составом выехали на полевые станы. Бригадиры, а они оба у нас коммунисты, позаботились об организации общественного питания колхозников. У нас есть свежее мясо, овощи, крупы, макаронные изделия и т. д.

Пока стояли морозы и предпосевные работы вести было нельзя, организовали очистку полей. В отдельные дни этим делом у нас занималось до 50 человек.

Коммунисты и прежде всего председатель правления Ф. С. Китаев настояли, чтобы посев зерновых провести только перекрестным и узкорядным способами. Это повлекло за собой высокую нагрузку на каждую сеялку. На посевные агрегаты мы послали самых лучших колхозников. Для подвозки семян на поле, кроме лошадей, выделены пять автомашин.

Партбюро помогло агроному тов. Ермольчику составить конкретный рабочий план на период весеннего сева. План обсуждался на открытом партсобрании и бригадных производственных совещаниях. Таким образом, были учтены замечания и предложения широкого круга колхозного актива.

С началом полевых работ на прибивке влаги, где одновременно работало 8 тракторных сцепов, в авангарде соревнования стали коммунисты и комсомольцы. Систематически перевыполняли сменные нормы тт. Сидельников, Долгих, Чебельков, Кошкаров и другие. На третий день работы производительность каждого агрегата была доведена до 70 гектаров.

К 10 мая были полностью подготовлены 300 гектаров земли. Начался сев основной яровой культуры — пшеницы.

Трудовой под'ем нарастал. Водитель трактора «Беларусь» комсомолец Анатолий Долгих за смену засеял узкорядной сеялкой участок в 24 га при норме 13 гектаров. На следующий день уже работало три посевных агрегата, а еще через сутки — 5. Колхоз прочно завоевал первенство в Беловском районе.

Парторганизация следит за тем, чтобы в бригадах колхозники ежедневно знали о ходе полевых работ, о том, как выполняются социалистические обязательства. Благодаря гласности соревнования повысилась действенность его во всех бригадах.

Правление поддержало инициативу партийной группы первой бригады о премировании особо отличившихся на севе колхозников. Учрежден переходящий красный вымпел, который вручается бригаде, занявшей первенство в течение пяти дней.

В каждую бригаду были выделены агитаторы. Они проводят беседы, выпускают «боевые листки». Особенно добросовестно выполняет это поручение Валентина Курносова — заведующая сельской библиотекой. Она часто бывает в поле, всегда в курсе событий бригады. Редактируемый ею «боевой листок» обычно интересен по содержанию. Периодическая печать ежедневно доставляется в полевые станы бригадирами, во время перерывов и отдыха интересные материалы читаются вслух.

Особое внимание парторганизация обратила на усиление коллективного контроля за качеством работ. По согласованию с правлением обработанные участки от механизаторов принимаются агрономом или бригадирами, что повысило ответственность трактористов, прицепщиков и сеяльщиков за качество работ. Улучшились агротехника обработки почвы и сев зерновых.

Конечно, в деятельности парторганизации есть и недостатки. Мало еще у нас коммунистов среди механизаторов. Пока еще не все члены КПСС работают добросовестно сами.

Но то, что уже сделано партийной организацией, дало неплохие результаты. Значит, коммунисты колхоза стоят на правильном пути.

Ф. ЯНЧЕНКО,
секретарь парторганизации колхоза.

Работа приносит удовлетворение

Третий год мне поручают быть агитатором в первой полеводческо-тракторной бригаде колхоза. К этой работе я отношусь с большим желанием. Она помогает мне самой расти духовно и к тому же постоянно общаться с людьми, которые хотят знать о событиях в колхозе, районе, стране, за рубежом. Поэтому и беседы, как правило, проходят оживленно.

Много разговоров и суждений вызвала последняя беседа об итогах майского Пленума ЦК КПСС, рассмотревшего очень важный вопрос об ускорении развития химической промышленности и особенно производства синтетических материалов и изделий из них для удовлетворения потребностей населения и нужд народного хозяйства. В этом постановлении колхозники видят новую заботу Коммунистической партии об улучшении материального благосостояния советских людей.

В конце беседы тракторист комсомолец Виктор Долгих заявил:

— Постараюсь сегодня закультивировать не менее 40 гектаров зяби. Это будет моим ответом на постановление майского Пленума ЦК КПСС.

И как было радостно, когда на второй день я узнала, что Долгих сдержал свое слово. Норма оказалась перевыполненной на 8 гектаров.

Колхозники стали большими книголюбами. Чтобы удовлетворить их запросы, я скомплектовала библиотечку из двух десятков книг. Особенно активными читателями являются Валентина Бояркина, Анатолий Долгих, Илья Полижаев и другие. Очень много читает Николай Чебельков. Ему поручено организовывать коллективные читки газет и журнальных статей, что он охотно делает.

Обмен книг ведет комсомолка Валентина Бояркина, повар в бригаде.

На полевом стане постоянно имеются журналы: «Огонек», «Колхозное производство», «Молодой колхозник», «Крестьянка», «Крокодил». Ежедневно доставляются в поле газеты пяти наименований, в том числе «Сельское хозяйство», «Кузбасс» и районная—«Колхозное слово».

Партийная группа поручила мне редактировать «боевые листки». У нас уже вышло два номера. Мы договорились выпускать их два раза в неделю и сообщать не только о трудовых успехах, но и критиковать тех, кто недобросовестно относится к порученному делу. Например, прицепщики Альшанова и Жигаева не вышли без уважительных причин на работу. Через «боевой листок» их поведение было осуждено. Колхозницы почувствовали высокую требовательность коллектива и стали работать добросовестно.

Принимала я участие в оформлении полевого стана. Сейчас здесь вывешены конкретные призывы: «Механизатор! Твой долг бороться за то, чтобы сцепом из двух сеялок ежедневно перекрестно засевать не менее 40 гектаров!», «Посеем пшеницу за 7 рабочих дней!» и другие.

Массово-политическая работа помогает активизировать борьбу за проведение сева в сжатые сроки, с соблюдением правил агротехники.

В. КУРНОСОВА,
агитатор, заведующая сельской библиотекой.

По методу Н. Мамая

Соревноваться по методу Н. Мамая мы решили еще несколько месяцев назад, когда впервые из газет узнали о почине донецкого шахтера. Поэтому и обязательства мы брали нынче не в процентах, а конкретно указывали, сколько гектаров думаем обработать сверх задания в каждую смену. К примеру, я со своим напарником Ильей Полижаевым решил на тракторе «Беларусь» за смену перекрывать задание на лущении на 5 гектаров, на прикатывании почвы — на 3, а на посеве зерновых — на 10 га.

Обязательства нелегкие. Но мы договорились с сеяльщиком Владимиром Григорьевым семена загружать на ходу, работать всю смену без перерыва, на обед подменять друг друга. Первый день сева, 10 мая, оправдал наши надежды: был засеян участок в 24 гектара при норме в 13 га.

Соревнуются за перевыполнение сменных норм и другие механизаторы нашей бригады. Водитель трактора «ДТ-54» Николай Голохвастов прибивал влагу на площади до 70 гектаров, лущил до 40 гектаров в смену. Намного перевыполняют сменные нормы трактористы Алексей Улитин, коммунист Дмитрий Сидельников, комсомолец Виктор Долгих и другие.

Хорошо, что партгруппа нашей бригады добилась гласности соревнования. Учетчик т. Жданкин ежедневно рассказывает механизаторам о выполненном об'еме работ. Трактористу, добившемуся наивысшего показателя за смену, вручается красный флажок. Характерно, что флажок переходит из рук в руки, потому что борьба за звание лучшего идет упорная, постоянная. Механизаторы нашей бригады соревнуются не только между собой, но и с членами второй полеводческо-тракторной бригады. Мы с Полижаевым решили померяться мастерством с водителями трактора «Беларусь» Демьяном Провоторовым и Иосифом Фоминым. Сейчас первенство за нами. Постараемся его закрепить на весь период весеннего сева.

Мы поддержали решение партийной группы: провести сев пшеницы за 7—8 дней, а овса — за 3 дня с тем, чтобы со всей площади зерновых собрать по 115 пудов с гектара. Сделаем все, чтобы это обязательство выполнить.

А. ДОЛГИХ,
член ВЛКСМ, тракторист.

В Союзе журналистов СССР

Состоялось заседание оргбюро Союза журналистов СССР. На этом заседании был заслушан доклад председателя оргбюро Союза журналистов Украинской ССР И. К. Сыромолотного. Докладчик сообщил, что по Украине в Союз принято 1.723 человека. Оргбюро проведо ряд интересных мероприятий. К ним относится совещание журналистов Херсонской, Николаевской и Крымской областей, на котором выступил председатель Херсонского совнархоза. Эта беседа принесла большую пользу журналистам в их практической деятельности. В Киеве, Одессе, Харькове, Днепропетровске, Стадино и других городах республики устраиваются творческие вечера журналистов.

На Украине 1.318 колхозных многотиражных газет. Оргбюро уделяет серьезное внимание работе по подготовке кадров для этих газет. Организовано несколько семинаров ответственных секретарей редакций районных и городских газет.

На заседании оргбюро Союза журналистов СССР с сообщениями об итогах поездки в Эстонскую, Белорусскую, Хабаровскую, Приморскую и Читинскую организации выступили члены оргбюро Н. М. Потапов и А. Я. Баев.

Оргбюро Союза журналистов СССР рассмотрело также вопрос о ходе подготовки к всесоюзному творческому семинару очеркистов, который состоится в Москве 22—24 мая.

В члены Союза принята большая группа журналистов Брянской, Куйбышевской, Свердловской, Пермской, Саратовской, Воронежской областей, Адыгейской автономной области и Якутской АССР.

(ТАСС).

«КУЗБАСС»
2 стр. 15 мая 1958 г.

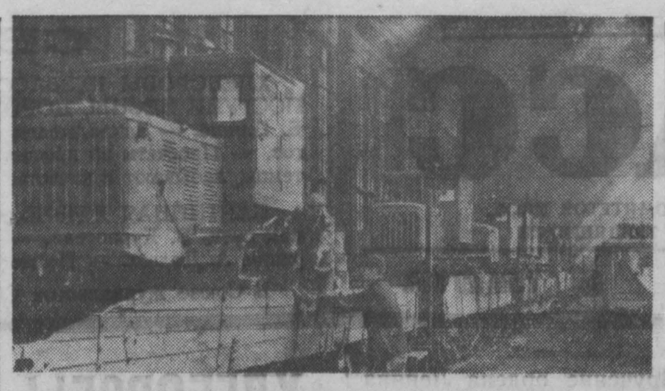

Четверть века назад — 1 июня 1933 года был пущен один из крупнейших заводов отечественного тракторостроения — Челябинский тракторный завод. Предприятие сооружалось в годы первой пятилетки, когда социалистическое сельское хозяйство испытывало нужду в большом количестве новой мощной техники.

Создатели завода предусматривали механизацию многих технологических процессов. Завод был построен как высокомеханизированное предприятие с конвейерной сборкой машин. Здесь впервые в мире было начато массово-поточное производство гусеничных тракторов «С-60».

Тракторостроители быстро наращивали темпы выпуска машин. Уже в ноябре 1934 года с конвейера сошел 10-тысячный трактор. В 1935 году выпуск тракторов по сравнению с предыдущим 1934 годом удвоился.

На заводе велись большие работы по дальнейшему совершенствованию производства, снижению себестоимости выпускаемой продукции и созданию новых высокопроизводительных машин. В 1937 году началось производство более мощных дизельных 65-сильных тракторов «Сталинец-65». В марте 1940 года был собран юбилейный 100-тысячный трактор.

За последние годы завод оснастился новыми современными высокопроизводительными агрегатными станками. В цехах предприятия — большое количество поточных линий и конвейеров, на которых производится поточная обработка деталей.

Систематически увеличивается выпуск машин.

НА СНИМКЕ: эшелон с тракторами готовится к отправке.

Фотохроника ТАСС.

Специальные выпуски районной газеты

Промышленновская районная газета **«Красное знамя»** уже не первый год является активным помощником районной партийной организации в борьбе за под'ем сельскохозяйственного производства. В период напряженной борьбы за хлеб, в каждую посевную и уборочную кампании редакция в дни, когда газета не выходит, издавала специальные выпуски. Это давало возможность ежедневно доводить до каждого колхоза и тракторной бригады самые свежие новости о ходе посевных или уборочных работ.

И в этом году, как только колхозные и совхозные механизаторы приступили к посевным работам, редакция районной газеты начала выпуск специальных листовок.

Первая такая листовка вышла 11 мая. Она призвала всех механизаторов и колхозников напряженной работой наверстать время, упущенное из-за капризной затяжной весны, и закончить сев зерновых к 20 мая. Листовка указывает, что эта задача в условиях, когда колхозы имеют в своем нераздельном распоряжении богатую технику, вполне разрешима, если каждый тракторист и сеяльщик доведет выработку на тракторе «ДТ-54» до 10 гектаров, а на тракторе «С-80» до 15—16 гектаров за смену.

В листовке опубликовано постановление бюро районного комитета КПСС о ходе весенних полевых работ, в котором указывается на большие недоделки во многих колхозах и совхозах района в подготовке семян, вывозке на поля удобрений, на медленные темпы весновспашки. Постановление отмечает, что первичные партийные организации села все еще не проявили должной заботы о наиболее производительном использовании техники, слабо развертывают массово-политическую работу среди механизаторов и полеводов, не уделяют должного внимания организации соревнования по методу Н. Мамая за ежесменное перевыполнение норм каждым механизатором.

Листовка рассказывает о первых успехах колхоза «Новый путь», где уже засеяно 250 гектаров ячменя, 100 гектаров рыжика и 30 га гороха. Здесь отличается бригада Алексея Хабарова. Тракторист этой бригады Антон Кестель сцепом трех сеялок за смену засевает до 60 гектаров. Во всех трех бригадах колхоза начался сев пшеницы.

В колхозе имени Мичурина трактористы 1-й полеводческой бригады тт. Мартыхин и Караваев каждую смену вспахивают до 10 гектаров, при норме 8.

Специальные выпуски — листовки «Красного знамени» тиражом в 500 экземпляров будут выпускаться 3 раза в неделю.

Пенсионер—активный участник общественной жизни

ПРОКОПЬЕВСК. (Спец. корр. «Кузбасса»). Пример деятельного участия в общественной работе показывает пенсионер Сергей Алексеевич Ведемяпин.

Не желая оставаться безучастным к жизни родной шахты, он согласился стать воспитателем в общежитии № 1 шахты имени Сталина. Изучив запросы и интересы живущих в общежитии молодых рабочих, пенсионер начал энергично действовать. Для любителей чтения С. А. Ведемяпин добился создания передвижной библиотеки. Литературой ее обеспечивает библиотека Дворца культуры. Сейчас в передвижном фонде библиотеки насчитывается до 300 книг.

В созданном Сергеем Алексеевичем стрелковом кружке регулярно занимается 36 жильцов. Устроенное им же соревнование на звание чемпиона общежития по шахматам привлекло 18 участников.

Сейчас в общежитии организуются также кружки художественной самодеятельности.

Научная сессия отделений общественных наук Академии наук СССР

13 мая в Москве открылась научная сессия отделений общественных наук Академии наук СССР по вопросам борьбы с ревизионизмом на современном этапе.

Кратким вступительным словом сессию открыл академик К. В. Островитянов.

С докладом «Основные вопросы борьбы с ревизионизмом на современном этапе» выступил профессор Б. Н. Пономарев.

После доклада начались выступления ученых.

Сессия привлекла внимание научной общественности столицы. В ее работе принимает участие более тысячи человек. (ТАСС).

ФЕЛЬЕТОН

Персональное дело Александра Короты

Поезд шел на Запад... На боковой койке одного из вагонов от самого Кемерова почти неподвижно лежала молодая женщина. За окном проходили станции и полустанки, за спиной остались Новосибирск, Омск... А она, словно ничего не видя и не слыша, думала о чем-то глубоко своем, затаенном.

Сердце сжимала тупая боль, когда вспоминались короткие дни, проведенные в Кемерове. Она ехала сюда из далекой Эстонии, в дни школьных каникул, на встречу с любимым. Как радостно билось сердце, когда поезд нес ее по полям Сибири к родному Александру...

...В общежитии горного института, где она встречалась с ним год тому назад, Александра не оказалось. Больше того — он давно там не живет. А где же?

— На квартире, у своей жены. Да, женился, года два уже.

Не хотелось верить. Этого не могло быть. Все это время Александр писал ей. По-прежнему называл родной, любимой, женой. Получал от нее посылки, деньги. Благодарил, просил присылать еще. Нет, товарищи шутят... Но встреча с самим Александром подтвердила горькую правду.

— Зачем приехала? Я тебя не звал... Да, женился. Не спросил твоего разрешения? А с какой стати? Мы женаты с тобой не были. Какая ты жена? Даже странно слышать такие слова.

Галина рассказала парторгу факультета о своем горе, оставила заявление о поведении А. Короты и решила ехать обратно.

Корота ждал ее на трамвайной остановке. Проводил до поезда, вошел с ней в вагон. Умолял, упрашивал остаться хотя бы на день, взять обратно заявление, не портить его карьеры. Обещал заново купить ей, за свой счет, билет на очередной поезд, если она, конечно, отзовет свое заявление. Грозил, если она этого не сделает.

Ей было и жалко и больно за него, больно и обидно, что она так ошиблась в человеке, которого 6 лет считала своим мужем. Но простить сердце не могло. Да только ли сердце? Он, обманувший ее, может обманывать и других. Нет, пусть партийная организация института до конца разберется, что за человек Корота, можно ли ему верить, может ли он оставаться в партии, быть советским инженером. Нет, не возьмет она своего заявления обратно. Это даже перестало быть ее личным делом...

☆ ☆ ☆

Перед нами документы. Взволнованные, полные пережитого горя и возмущения письма Галины Б. Письма Александра Короты к Галине. Квитанции денежных переводов на его, Короты, имя. Справки, что деньги им получались и в 1956 и в 1957 году.

Вот письмо, написанное уже после кемеровской женитьбы, за спиной одной обманутой женщины к другой:

«...Здравствуй, дорогая... И письмо и телеграммы получил. Зачем тратишь деньги на телеграммы и переговоры, лучше бы выслала мне хотя бы рублей сто... 15-го сдаю математику. Предмет довольно серьезный, требует усиленной подготовки. Вот сейчас уже повторил треть материала, а я еще не завтракал, т. к. нет денег...».

Вот другое, более позднее, из переписки в 1957 году.

«Здравствуй, родная моя! Снова к тебе просьба, если можешь, пришли мне рублей 150—200. Сижу снова без денег. Жизнь студента известна...»

Это пишет студент, получающий приличную стипендию. Пишет в горном институте, а за его спиной столовая с недорогими, но вполне сытными блюдами. Предположим, пишет дома — так и здесь заботливой рукой жены, имеющей солидный заработок, ему обеспечен вкусный стол.

Он сыт, Александр Корота. Он прожил уже 30 лет на иждивении других. Он ничего еще не дал государству, а государство оплачивает ему учебу в школе, техникуме, институте. Одна женщина обеспечила ему даровую квартиру и домашний уют, у другой он вымогает деньги. В письмах к ней ноет, клевещет на студенческую жизнь, лишь бы доверчивая подруга талдинского периода его жизни прислала ему «хотя бы рублей сто!»

И та шлет и деньги и посылки. Иногда посоветует ему жить экономнее, откровенно напишет, что с трудом выкраивает эти деньги из своего бюджета. Корота обижается:

— И перевод и письмо получил... Искренне благодарю. Но зачем эти разговоры?.. Если родные присылают материальную помощь (он, оказывается, и от родных еще дотацию получает! — **П. Б.**), так морали не читают... А ты как много говоришь об этом. Я считаю, что это не является скромностью.

Напомнить о том, что деньги достаются трудом, нескромно. А он, Корота, человек скромный!

В парторганизации института А. Короте пред'явили копии его писем Галине. Корота назвал копии фальшивкой, потребовал пред'явить подлинники, уверенный, что их нет. И вдруг узнал, что в редакцию поступили его подлинные письма. Он и пришел к нам прочесть их, чтобы заранее решить, как ему держаться дальше...

Завязалась беседа. Чичиков в «Мертвых душах» начинал разговор на волнующую его тему с подходцем, издалека, о событиях древней римской истории. Корота начал с «безрадостного» своего детства, с упорной учебы в вечерней семилетке в г. Палдиски. Медленно, осторожно подбирая слова, он рассказывает историю своих отношений с Галиной.

— Познакомился Дружил. Как у всех бывает. Потом она стала явно намекать насчет женитьбы. Сразу стало не по себе. На что мне жениться, мне учиться надо. Неприязнь к ней появилась. Уехал в Кемерово, здесь женился на другой, после свадьбы Галине не писал. Мне все это противно казалось. Какая это любовь с ее стороны, как одна игра в воображение, без какого-либо повода с моей стороны. Жизнь идет вперед, а с ее стороны какой-то застой. Шесть лет одно и то же — женись, да женись.

Денег я у нее не просил. Она посылала мне их в погашение долга. Еще когда в техникуме учился, я ей на сохранение 1.200 рублей дал. Доверился, а она, видите, человека в такую беду втянула. Это еще надо проверить, с какой целью под мой авторитет подкапывается. Дискредитация советского студента и коммуниста. Это, знаете ли...

Так, отрицая все, всячески клевеща на женщину, вел себя Корота и при разборе его персонального дела на общем собрании парторганизации горного института.

Лишь в конце собрания Корота все же признал письма своими.

И получил взыскание за неискренность перед парторганизацией. И только. Ни внутренний, моральный облик А. Короты, ни его подлое отношение к доверчивой женщине, ни его клеветические жалобы на жизнь студенческую не получили должной оценки.

Нас беспокоит в этой печальной истории не только судьба Галины Б. и поведение А. Короты, а, главным образом, то равнодушие, та благосклонная снисходительность, что сквозила в некоторых речах и репликах при обсуждении дела, что отразилась и на принятом решении.

Казалось бы, именно в горном институте, где так слабо воспитательная работа среди студенчества, где еще не редки случаи аморального поведения, дело Короты могло стать поводом для большого, поучительного и страстного разговора об облике советского студента. Но такой разговор не состоялся.

Можно ли после этого персональное дело Александра Короты считать законченным? Думается, что нельзя.

П. БЕКШАНСКИЙ.

В помощь пропагандисту и агитатору

Неделимые фонды колхозов

Каждому советскому человеку известно, какие мероприятия за последние годы провели Коммунистическая партия и Советское правительство по под'ему сельского хозяйства. К числу этих мероприятий относятся и укрупнение колхозов, и снабжение их новой, более совершенной техникой, и изменение порядка планирования сельскохозяйственного производства, и повышение материальной заинтересованности колхозов и колхозников в развитии сельскохозяйственного производства. Все эти меры направлены на дальнейшее укрепление колхозного строя, на повышение благосостояния колхозного крестьянства. Проведенные мероприятия вытекают из потребностей продвижения нашей страны по пути к коммунизму, диктуются самой жизнью и отвечают коренным интересам всего советского народа.

Новым примером заботы партии и государства о развитии сельского хозяйства нашей страны являются решения февральского Пленума ЦК КПСС и первой сессии Верховного Совета СССР. Можно твердо сказать, что после осуществления ленинского кооперативного плана мероприятия, намеченные ныне, являются самыми значительными, самыми крупными в развитии социалистического сельского хозяйства. Реорганизация МТС, продажа техники колхозам приведет к дальнейшему развитию сельского хозяйства, повышению производительности труда, быстрейшему созданию изобилия сельскохозяйственных продуктов для населения и сырья для промышленности.

Передача техники колхозам открывает путь к лучшему использованию земли, машин и рабочей силы. Она приведет к устранению излишних управленческих расходов, повышению урожайности полей и продуктивности животноводства, к снижению затрат и удешевлению всей сельскохозяйственной продукции. На этой основе еще быстрее будет расти материальное благосостояние и культурный уровень жизни колхозного крестьянства.

Борьба партии за новый, крутой под'ем сельского хозяйства, начавшийся после сентябрьского пленума ЦК КПСС, положила начало новому этапу в развитии колхозного строя. Характерным для этого этапа является превращение колхозов в крупные, многоотраслевые, экономически крепкие хозяйства.

Экономическую мощь колхозов характеризует размер неделимых фондов. Что же нужно понимать под неделимыми фондами?

Неделимые фонды представляют собой ту часть средств колхоза, которая не подлежит распределению по трудодням. Она идет на возмещение потребленных и расширение основных фондов артели. К этим фондам относятся: сельскохозяйственные машины, двигатели, инвентарь и оборудование, транспортные средства, производственные здания и сооружения, рабочий и продуктивный скот, подсобные предприятия, денежные средства на счете капиталовложений, строительные материалы, а также жилые дома, построенные на средства колхоза, учреждения культурно-бытового назначения — клубы, избы-читальни, школы, детские сады и ясли — с инвентарем и оборудованием.

Размеры и рост неделимых фондов — важнейший показатель развития общественного хозяйства артели. Их увеличение является решающим условием для постоянного расширения производства — увеличения посевных площадей и повышения урожайности всех культур, роста поголовья скота и повышения его продуктивности. Развитие же общественного хозяйства ведет к возрастанию неделимых фондов и увеличению выдач по трудодням. Таким образом, рост колхозного производства и повышение материального благосостояния колхозников зависит от размеров неделимых фондов. А увеличение неделимых фондов связано с успехами общественного хозяйства. Одно с другим тесно связано и взаимно обусловлено.

Первоначально неделимые фонды образуются путем обобществления средств производства, которые принадлежат крестьянам, об'единяющимся в колхоз. Кроме того, в неделимые фонды зачислялись вступительные взносы, безвозмездно переданное государством конфискованное кулацкое имущество и списанные по решению правительства ссуды. Неделимые фонды в первые годы колхозного движения составляли незначительные суммы. Это и понятно, так как крестьяне располагали примитивными постройками, мелким инвентарем, малопродуктивным скотом. Что мог внести середняк, вступающий в колхоз, если он имел в своей собственности одну—две лошади, плуг, две — три бороны? А бедняк и этого не имел.

По мере укрепления колхозов неделимые фонды все время росли. За счет чего происходил этот рост? В основном — за счет развития общественного хозяйства колхозов или, говоря иначе, за счет внутриколхозных накоплений. Сейчас неделимые фонды колхозов страны достигают 100 млрд. рублей, а в 1932 году они составляли всего лишь 4,7 млрд. рублей. Неделимые фонды колхозов Кузбасса увеличились с 200 млн. рублей в 1945 г. до 448,1 млн. рублей в 1957 г.

Произошло не только количественное увеличение, но и качественное изменение неделимых фондов. Сейчас колхозы располагают сложными сельскохозяйственными орудиями — двигателями, моторами, тракторами, грузовыми автомашинами, а также механизированными животноводческими фермами, электростанциями, механизированными подсобными предприятиями и т. д. Например, колхозы нашей Кемеровской области к началу 1957 г. имели двигатели общей мощностью примерно 12 тыс. лошадиных сил, 2.163 грузовые автомашины, 21 трактор, 101 электростанцию, 3.424 электромотора, 190 доильных агрегатов и другую технику. В последнее время 216 колхозов (из 320, обслуживаемых машинно-тракторными станциями) купили 2.250 тракторов, 2.208 комбайнов и другие необходимые машины. Заметим, между прочим, что 82% стоимости всей этой техники сельхозартели области оплатят за 2 года.

Какое же значение имеет рост неделимых фондов для развития общественного хозяйства и улучшения благосостояния колхозников? Это наглядно можно показать на примере двух колхозов.

К переходу горняков на сокращенный рабочий день

О режиме работы забоев

С июня по постановлению ЦК КПСС, Совета Министров СССР и ВЦСПС на шахтах Кузбасса начнется переход предприятий на сокращенный рабочий день. В связи с этим сейчас важно найти такой режим работы очистных забоев, чтобы с сокращением рабочего дня достичь высоких производственных показателей.

Выбирать приходится из трех возможных вариантов: либо три смены по 6 часов с двухчасовыми перерывами, либо три добычные шестичасовые смены и одна такой же продолжительности ремонтно-подготовительная, либо круглосуточная добыча по четырехсменному графику. У каждого из этих режимов свои достоинства и недостатки. При работе в три шестичасовые смены хорошо то, что во время двухчасовых перерывов можно проводить взрывные работы и не тратить на них время в течение самой смены. С другой стороны, такой порядок подходит только для забоев с устойчивыми боковыми породами; кроме того, каждые сутки он отнимает шесть часов, которые можно было бы использовать для добычи.

Специальная ремонтно-подготовительная смена очень нужна для забоев с большим числом механизмов и оборудования (комбайны, врубовки, специальные виды крепления — МПК, ОКУ, различные транспортеры и др.). Но в этом случае производительное время работы шахты каждые сутки сокращается на шесть часов. По нашему мнению, наиболее целесообразным, при соответствующих условиях, является четырехсменный режим с круглосуточной добычей.

На некоторых шахтах комбината он уже испытывался. Хорошие результаты дал перевод на четырехсменный режим лавы № 18 на седьмом участке шахты «Абашевская-2». Чтобы ликвидировать простои из-за недостатка порожняка и леса, к лаве был прикреплен отдельный электровоз, создан суточный запас крепежа. К каждой смене прикрепили по взрывнику. В итоге среднесуточная добыча угля в лаве увеличилась на 63 процента, а производительность труда навалоотбойщиков на выход — на 40 процентов.

Четырехсменный режим оправдал себя также в очистных забоях на шахтах имени Сталина, № 3-3-бис и «Северный Маганак» треста «Сталинуголь». И на этих шахтах внедрению новой организации труда предшествовала серьезная подготовка. На шахте имени Сталина в забои, переведенные на четырехсменный режим, каждую смену выходил специальный взрывник, бригады были полностью укомплектованы забойщиками; оплата труда производилась не по сменному, а по месячному замеру.

Месячная добыча угля после перевода на новый режим увеличилась под щитом участка № 2 на шахте имени Сталина на 34 процента; под щитом участка № 1 на шахте № 3-3-бис — на 12,5 процента; в слое на шахте «Северный Маганак» — на 18 процентов. Несмотря на то, что смена стала короче, угля в течение ее добывалось больше.

Шестичасовой рабочий день намного облегчает труд забойщиков и навалоотбойщиков и делает его более интенсивным. Не случайно оказалось, что на выемку одной тонны угля в 18-й лаве шахты «Абашевская-2» уходит три минуты, а в такой же лаве, работающей на восьмичасовой смене, — 6 минут. Много времени экономится на таких операциях, как крепление, отбойка и перекидка угля, взрывные работы. Характерно, что смены при шестичасовом режиме чаще всего проходят без так называемых устранимых потерь времени.

После перевода на шестичасовой день вместе с производительностью труда выросла и заработная плата рабочих. Щитовик Прокудин на шахте № 3-3-бис в марте при восьмичасовом рабочем дне заработал 3.208 рублей, а в апреле при шестичасовом дне — 4.094 рубля. На 50—60 процентов увеличилась зарплата у забойщиков Тимербаева, Шкерина, Анисенко и Блинова на шахте имени Сталина.

Среднемесячный заработок забойщика в бригаде Балашко на шахте «Северный Маганак», работавшей в апреле в наклонном слое, при сокращенном рабочем дне составил свыше 4 тысяч рублей. Забойщики этой бригады Галимулин и Ткаченко заработали более чем по 5 тыс. рублей. При работе же по 8 часов в смену их заработок не превышал 2,5—3 тыс. рублей в месяц.

Таким образом, уже первые опыты показали, что четырехсменный режим является для шахт Кузбасса и, в первую очередь, для тех, которые разрабатывают пласты крутого падения, предпочтительным по сравнению с другими режимами. Рабочие оценивают его тоже высоко.

Забойщики шахты № 3-3-бис Мазовка и Мерчук и шахты «Северный Маганак» Сейфуллин, Кригер и Большаков говорят о том, что шестичасовой рабочий день намного облегчает труд не только потому, что продолжительность смены сокращается на 2 часа, но и потому, что теперь незачем приходить на шахту за час—полтора до начала смены. Наряда сейчас нет, а смена меняется на месте работы. Исчезли опоздания и ранние выходы.

В заключение хочется сказать, что какой бы из режимов работы ни был принят на шахте, главное состоит в том, чтобы ликвидировать простои из-за порожняка и леса, задержки с производством взрывных работ, аварии механизмов — словом, все те недостатки, которые очень часто мешают работе. Ни в коем случае нельзя допустить снижения производительности труда. Напротив, она должна стать еще выше.

И. ДОЦЕНКО,
начальник отдела организации труда треста «Сталинуголь».

В текущем году ритмично работает коллектив осинниковской шахты «Капитальная-1». На днях он отправил в счет своих обязательств 17-й эшелон сверхпланового топлива. Производственному успеху способствует то, что большинство горняков здесь борется по примеру Николая Мамая за каждодневное перевыполнение норм выработки. Отличных показателей в соревновании достигает бригада коммуниста Николая Семеновича Войнова. Лучшие в ней навалоотбойщики М. Клепиков, М. Закиров, И. Зяблицкий, А. Жеребилов и многие другие дополнительно добывают по нескольку тонн угля.

НА СНИМКЕ: бригадир передовой бригады Н. С. ВОЙНОВ.

Фото **Д. Молокова.**

Агитаторы на десятидворках

С большим воодушевлением встретили трудящиеся г. Кемерова постановление майского Пленума ЦК КПСС «Об ускорении развития химической промышленности и особенно производства синтетических материалов и изделий из них для удовлетворения потребностей населения и нужд народного хозяйства».

На шахтах, заводах и в учреждениях города агитаторы ведут раз'яснение этого важного постановления. Агитколлектив постоянно действующего агитпункта, который расположен в школе № 12, 13 мая провел массовый выход на десятидворки. Начали раз'яснение решения Пленума ЦК КПСС среди населения и другие агитколлективы.

Р. Александров.

Хорошие вести

Горняки второго участка шахты «Ягуновская» Кемеровского рудника идут в первых рядах соревнования за досрочное завершение годовых планов угледобычи. За четыре месяца они выдали дополнительно 5.700 тонн топлива. От снижения себестоимости топлива сэкономлено свыше 9 тысяч рублей.

Сверхплановый счет продолжает расти. Уже в этом месяце он увеличился более чем на 500 тонн. Многие горняки выполняют по полторы — две нормы в смену. Особенно хорошо работают забойщики тт. Свальбов, Проскурин, проходчики тт. Мешков, Доркаев и другие.

А. Малыщев,
проходчик.

☆ ☆ ☆

Лесозаготовители Рубинского лесотарного комбината треста «Кемероволес» на днях завершили семимесячный план вывозки леса. Высокопроизводительным трудом прославились в коллективе рабочие мастерского участка Алексея Степановича Иванова.

Лесозаготовители взяли обязательство годовой план заготовки древесины выполнить к 7 ноября и дать сверх программы 15 тысяч кубометров леса.

А. Марченков,
начальник Рубинского лесоучастка треста «Кемероволес».

Производительность труда будет повышаться

Горняки «Чертинской-Южной» за четыре месяца текущего года добыли сверх плана 32.570 тонн топлива. Новую волну трудового энтузиазма вызвало на шахте постановление ЦК КПСС, Совета Министров СССР и ВЦСПС о переводе в 1958 году на 7- и 6-часовой рабочий день и упорядочении заработной платы рабочих и служащих ряда отраслей тяжелой индустрии. На подземных участках началось социалистическое соревнование за перевыполнение сменных норм за 5—6 часов.

На шахте принимаются меры к тому, чтобы уже в июне перевести горняков на сокращенный рабочий день. Недавно здесь прошло заседание постоянно действующего производственного совещания, обсудившее этот вопрос.

Через месяц на «Чертинской-Южной» в работе будут находиться не 7, а 8 комбайновых лав с длиной линии забоев в 900 метров. Сейчас форсируется монтаж оборудования в новой лаве № 19 по третьему пласту мощностью в 2,5 метра. Новые лавы будут нарезаться длиною 150 метров (сейчас их средняя длина равна 100 метрам). Таким образом, можно будет повысить производительность комбайнов. Поставлена задача каждым комбайном в лавах третьего пласта ежемесячно давать 15—20 тысяч тонн угля, на втором пласту — 8—10 тысяч, на четвертом — 12—15 тысяч тонн.

Особое внимание уделяется работе подземного транспорта. На откаточном штреке третьего пласта, откуда ежесуточно отправляется 1.500 тонн угля, пущен новый, более мощный электровоз «14-КН-900». Разминовки под'ездных путей в штреке второго пласта удлинены с таким расчетом, что под люки теперь можно одновременно ставить до 70 вагонеток. На участках №№ 2 и 4 на погрузочных пунктах установлено по две лебедки. На откаточном штреке четвертого пласта началась балластировка путей, которая даст возможность увеличить скорость движения подземных поездов.

Принимаются меры к тому, чтобы снизить до минимума остановки ленточных конвейеров из-за поломок. Механик участка № 3 т. Дейцев внедрил новую систему крепления ленты «РТУ-30» без нижних стульев, и эксплуатация его улучшена. В ближайшее время решено по-новому установить ленты и на других конвейерах.

Целый комплекс мероприятий осуществляется по повышению квалификации и обучению горняков новым профессиям. На шахте подготовлены 27 электрослесарей, обучается еще 11 горняков этой профессии. Чтобы в каждой проходческой бригаде был свой взрывник, правилам ведения буровзрывных работ обучаются 16 проходчиков. Из помощников машинистов комбайнов по оформлению забоя готовятся посадчики. Во второй половине мая начнут работу курсы по подготовке шахтных мотористов.

Для повышения квалификации горняков ведущих профессий широко используется и такая очень важная форма, как передача опыта работы передовиков соревнования. С рассказами о своих методах скоростного вождения комбайнов «Донбасс» на совещаниях механизаторов выступили комбайнеры тт. Полухин и Абабков. Бригадир комплексной молодежной бригады т. Мостовщиков поделился опытом работы в лаве с мощностью пласта 1,3 метра, в которой производительность комбайна доведена до 12 тыс. тонн в месяц.

Намечается освоить работу шахты на трехсменном режиме. Причем лесодоставщики, мотористы, взрывники, слесари и рабочие других профессий будут спускаться в шахту на час раньше машинистов комбайнов и их помощников по оформлению забоя, с таким расчетом, чтобы к началу смены в лаве все было готово. Машинисты электровозов приступают к работе вместе с членами комплексных бригад, а уходят из шахты на час позднее. Таким образом, они смогут вывезти весь уголь, добытый горняками за смену.

На «Чертинской-Южной» осуществляется и ряд других мер, направленных на организованную подготовку к переходу горняков на сокращенный рабочий день. Все они позволят поднять производительность труда.

А. КУРГУЗИКОВ.
(Корр. «Кузбасса»).

Зарубежные новости

События в Ливане

БЕЙРУТ, 13 мая. (ТАСС). Пятый день в Ливане продолжаются забастовки и демонстрации трудящихся, начавшиеся в знак протеста против злодейского убийства видного ливанского общественного деятеля главного редактора и владельца прогрессивной газеты «Телеграф» Насиба Метни. В крупнейших городах страны — Бейруте, Триполи, Сайде и Тире — забастовки носят всеобщий характер. В ряде мест произошли столкновения между участниками демонстраций и полицией, в результате которых, по данным печати, 50 человек убито и около 400 ранено. На улицах Бейрута демонстранты воздвигли баррикады. Сообщается, что участники демонстрации, организованной перед зданием посольства США в Бейруте, забросали камнями автомашины, принадлежащие американскому посольству. По сообщениям печати, волнения в стране из Южного Ливана распространились на районы Горного Ливана и Бекаа.

Вслед за поджогом помещения американской библиотеки в Бейруте демонстранты подожгли также отделение американской библиотеки в городе Триполи, принадлежащей информационной службе США («ЮСИС»). В порту Триполи взорван нефтепровод, принадлежащий нефтяной компании «Ирак петролеум компани», по которому нефть, добываемая в северных районах Ирака, перекачивалась к побережью Средиземного моря.

Газеты сообщают, что лидеры ливанской оппозиции, недовольные нынешней политикой Ливана, требуют проведения «радикальных внутриполитических изменений в стране» и, в частности, роспуска нынешнего парламента, проведения новых парламентских выборов и переизбрания президента республики.

По данным печати, ливанские власти, пытаясь «восстановить порядок» в стране, для борьбы против участников демонстраций используют войска и отряды полиции, а также вооруженные группы сторонников реакционной организации, именуемой «Национально-социальной партией». Посольства западных держав в Бейруте охраняются усиленными нарядами полиции.

НЬЮ-ЙОРК, 13 мая. (ТАСС). Как сообщает корреспондент агентства Юнайтед Пресс из Вашингтона, представитель военно-морского флота США, касаясь событий в Ливане, заявил, что хотя 6-й американский флот, находящийся в бассейне Средиземного моря, не получил никаких указаний о том, чтобы направиться к побережью Ливана, тем не менее он «готов направиться туда, куда ему прикажут, чтобы защищать жизнь американцев».

ДАМАСК, 13 мая. (ТАСС). Сирийская печать уделяет большое внимание событиям в Ливане. Газета «Ан-Наср» предупреждает против угрозы возможного вооруженного вмешательства США во внутренние дела Ливана.

КАИР, 13 мая. (ТАСС). Вчера и сегодня перед зданием посольства Ливана состоялись демонстрации ливанских студентов, обучающихся в высших учебных заведениях в Каире. Демонстрации организованы в знак протеста против убийства ливанского прогрессивного деятеля Насиба Метни. Участники демонстраций требовали наказания виновных за это преступление. Они провозглашали антиамериканские лозунги, осуждали политику ливанского правительства, одобрившего «доктрину Эйзенхауэра».

Яркая демонстрация антиамериканских настроений

НЬЮ-ЙОРК, 13 мая. (ТАСС). По признанию печати, поездка вице-президента США Никсона по странам Латинской Америки, предпринятая в попытке смягчить усиливающиеся антиамериканские настроения, приносит прямо противоположные результаты. Требования: «Никсон, убирайся домой!» заглушают официальные речи.

Печать США, комментируя этот «визит доброй воли», вынуждена признавать, что острые проявления антиамериканизма являются прямым следствием политики Соединенных Штатов по отношению к этим странам. Газета «Нью-Йорк пост» пишет, что, направляясь в Латинскую Америку, Никсон намеревался убедить эти страны в том, что «их обиды нереальны, что их недовольство необоснованно, что их экономические интересы не противоречат интересам Соединенных Штатов». Признавая, что Соединенные Штаты пренебрегают жалобами стран Латинской Америки и отвергают их, газета продолжает: «Никсон думал, что он сможет исправить эти недостатки с помощью рукопожатий и улыбок. Но эта уловка просто не имела успеха».

Газета «Джорнэл оф коммерс» подчеркивает, что «отношения между Соединенными Штатами и странами Латинской Америки достигли сейчас самой низкой точки за четверть века, причем барометр все продолжает падать вниз». Причина этого процесса, носящая, по мнению газеты, «экономический характер», сейчас, по ее признанию, «начинает приобретать политическую окраску». Соединенные Штаты, признает газета, упорно отказываются пойти навстречу этим странам, находящимся в чрезвычайно тяжелом экономическом положении.

«Уолл стрит джорнэл» сокрушается по поводу того, что правительствам тех стран, которые Никсон уже посетил, приходилось пускать в ход полицию для борьбы с антиамериканскими демонстрациями. В результате стычек между полицией и демонстрантами имеются убитые и раненые. Произведены многочисленные аресты.

Американская печать выражает особые опасения в связи с предстоящим приездом Никсона в Венесуэлу. Она подчеркивает, что население столицы Венесуэлы — Каракаса, особенно студенты, уже выразили свой энергичный протест против приезда американского вице-президента. Студенты каракасского университета организовали 10 мая демонстрацию против приезда Никсона, а многие газеты в редакционных статьях резко осуждают политику Соединенных Штатов по отношению к странам Латинской Америки. Как сообщает корреспондент агентства Юнайтед Пресс, правительство Венесуэлы, предвидя «беспорядки», принимает «чрезвычайные меры предосторожности». Глава правящей военной хунты контр-адмирал Ларрасабаль созвал специальную пресс-конференцию, на которой призывал «вежливо» обойтись с гостем из Вашингтона. Власти Венесуэлы исключили из программы его пребывания в Каракасе посещение им Центрального университета Венесуэлы.

Помощь Советского Союза Ирану в борьбе с саранчой

ТЕГЕРАН, 13 мая. (ТАСС). Сегодня сюда для оказания помощи Ирану в борьбе с саранчой прибыла вторая эскадрилья советской авиахимической экспедиции в составе пяти самолетов.

В ближайшие дни все 10 самолетов советской авиахимической экспедиции вылетают в южные районы страны, где советские специалисты по просьбе иранского правительства помогут своим иранским коллегам в борьбе с саранчой.

Широкий размах жилищного строительства в КНДР

ПХЕНЬЯН, 13 мая. (ТАСС). В Корейской Народно-Демократической Республике успешно осуществляется широкая программа жилищного строительства.

Как сообщает Центральное телеграфное агентство Кореи, широкие масштабы и высокие темпы осуществляемого сейчас жилищного строительства являются небывалыми в истории страны. В первом квартале текущего года в городах и сельских районах республики построено жилых домов на 42 процента больше, чем за соответствующий период в прошлом году.

В течение первой пятилетки в 1957—1961 гг. за счет государства в городах и рабочих районах КНДР будут сооружены дома общей площадью в 10 миллионов квадратных метров. Кроме того, сельскохозяйственные кооперативы на свои собственные средства построят дома общей жилплощадью почти в 9 миллионов квадратных метров.

Все большее применение получает в Корее строительство сборных домов, изготовленных заводским способом. Недавно принято решение создать 10 заводов по выпуску деталей для сборных домов.

Конфискация номера газеты «Юманите»

ПАРИЖ, 13 мая. (ТАСС). Префект парижской полиции конфисковал сегодняшний номер газеты «Юманите». Предлогом для конфискации послужило опубликование в газете материалов об алжирской войне. Как обычно в таких случаях, газете пред'явлено обвинение в «покушении на внешнюю и внутреннюю безопасность государства».

Хулиганская выходка английских расистов

ЛОНДОН, 12 мая. (ТАСС). Член парламента лейборист Феннер Брокуэй стал вчера жертвой хулиганской выходки фашиствующих расистов. Стены его дома были покрыты надписями «Не хотим смешения рас», «Англия должна оставаться белой», а также изображениями свастики. Феннер Брокуэй — председатель «Движения за свободу колоний» — выступает в защиту прав угнетенных колониальных народов. В прошлом месяце он внес в палату общин законопроект, предлагающий запретить расовую дискриминацию в Англии.

Немецкие патриоты на скамье подсудимых

БЕРЛИН, 13 мая. (ТАСС). В Западной Германии не прекращаются судебные процессы против немецких патриотов, борющихся против атомного вооружения бундесвера, за единство трудящихся обеих частей Германии в этой борьбе.

Органы западногерманской юстиции проводят судебные процессы против патриотически настроенных немцев в Карлсруэ, Дюссельдорфе и Дортмунде. В Карлсруэ перед судом предстали члены прогрессивной западногерманской организации — Центрального совета по защите демократических прав Мертенс и Штерценбах. В Дортмунде заканчивается судебный процесс по делу десяти членов запрещенной в ФРГ Коммунистической партии Германии.

Готовятся новые судебные процессы против немецких демократов и патриотов.

В Национальном собрании Франции

ПАРИЖ, 13 мая. (ТАСС). Сегодня, на 28 день правительственного кризиса, Национальное собрание Франции собралось на заседание для того, чтобы обсудить программу и состав нового правительства, сформированного членом католической партии МРП («Народно-республиканское движение») Пьером Пфлимленом. В это правительство вошли в основном члены партии МРП, радикалы и члены ЮДСР («Демократический и социалистический союз сопротивления»), а также четыре члена правой партии «Независимых республиканцев и крестьян». Социалисты решили поддержать Пфлимлена, однако отказались от участия в правительстве.

Выступивший на заседании с правительственной программой Пьер Пфлимлен заявил, что его правительство во главу угла ставит срочное проведение реформы нынешней французской конституции якобы для того, чтобы обеспечить «устойчивость» правительства и «усилить» исполнительную власть. Пфлимлен настаивал на предоставлении правительству в случае необходимости очень широких полномочий на длительный срок. В качестве другой меры для обеспечения «устойчивости» правительства Пфлимлен предложил, чтобы при внесении в Национальном собрании резолюций недоверия их авторы представляли одновременно программу нового правительства и кандидатуру деятеля, который согласится возглавить это правительство. Пфлимлен предложил также изменить раздел конституции, касающийся Французского союза, заявив, что должно быть создано «франко-африканское об'единение».

«Если до 1 декабря, — сказал Пфлимлен, — парламент не утвердит реформу конституции, то правительство подаст в отставку».

Хотя Пфлимлен заявил, что целью его правительства является восстановление мира в Алжире, оглашенная им правительственная программа предусматривает продолжение и дальнейшее усиление военных действий в целях подавления национально-освободительного движения в Алжире. «Для этого,— сказал Пфлимлен, — нация должна принести новые жертвы». Пфлимлен дал понять, что его правительство пойдет на переговоры о прекращении огня в Алжире лишь в тот момент, когда ему будет это выгодно.

Пфлимлен заявил, что он потребует от парламента проведения суровых экономических и финансовых мер (введения новых налогов, сокращения ввоза сырья для промышленности и т. д.).

После заявления Пфлимлена Национальное собрание начало обсуждение правительственной программы. Затем был об'явлен перерыв. Голосование состоится ночью.

Западноберлинская газета о планах атомного вооружения бундесвера

БЕРЛИН, 13 мая. (ТАСС). Западноберлинская газета «Бильдцейтунг» сообщает подробности разработанного в Бонне секретного плана оснащения бундесвера атомным оружием.

В этом документе, имеющем обозначение «МС-70», указывает «Бильдцейтунг», точно определено, как будет выглядеть атомное вооружение бундесвера. По мнению экспертов, осуществление плана будет стоить в два раза больше того, что первоначально намеревался израсходовать Бонн, — сто миллиардов марок вместо 50 миллиардов марок, которые предполагалось израсходовать до 1961 года.

Газета пишет, что в соответствии с упомянутым планом предусматривается формирование 40 батальонов сухопутных войск, оснащенных ракетным оружием, 28 батальонов противовоздушных ракет — для военно-воздушных сил. Кроме того, планируется включить в состав бундесвера 100 установок для запуска ракет типа «Матадор» с радиусом действия в тысячу километров. Все ракеты, подчеркивает газета, могут снабжаться как обычным, так и атомным зарядом.

Показатели	Колхоз „Ударник полей", Промышленновского района		Колхоз „Гигант", Беловского района	
	1954 г.	1957 г.	1955 г.	1957 г.
Неделимые фонды (тыс. руб.)	1897,4	5682,7	1239,0	1491,4
Сумма неделимых фондов на 1 га с/х угодий (руб.)	291	353	96	120
Денежные доходы (тыс. руб.)	1146,9	6064,7	1132,5	1409,2
Отчисления в неделимый фонд (тыс. руб.)	172,0	1214,6	226,5	281,8

Из таблицы видно, что в артели «Ударник полей» неделимые фонды за последние годы выросли в три раза. В колхозе же «Гигант» увеличение неделимых фондов незначительное. Не удивительно поэтому, что денежные доходы в «Ударнике полей» выросли в пять с лишним раз, а в «Гиганте» они остались почти на одинаковом уровне. Отсюда можно сделать один вывод: развитие общественного хозяйства тесно связано с размером неделимых фондов.

Как же рост неделимых фондов сказывается на повышение благосостояния членов артели? Посмотрим это на примере тех же колхозов — «Ударник полей» и «Гигант». Денежные выдачи на трудодень в первой артели за 4 года (1954 — 1957) выросли в четыре с лишним раза и составили в минувшем году 10 руб. Члены артели «Гигант» получили на трудодень в 1957 г. 1 руб. 85 коп., а в 1955 г. — 1 руб. 40 коп. Разница незначительная.

Следовательно, рост неделимых фондов дает возможность более интенсивно развивать хозяйство, повышать доходы колхозов и колхозников. Вот почему нужно постоянно заботиться об умножении этих фондов.

За счет чего они возрастают?

Чтобы ответить на этот вопрос, надо посмотреть структуру неделимых фондов. Приведем данные о структуре неделимых фондов колхозов Кемеровской области за 1953 г. (в процентах к итогу):

1. Обобществленное имущество и вступительные взносы. — 4,8
2. Отчисления от денежных доходов (в соответствии со статьей 12 Устава сельхозартели) —44
3. Накопления в строительстве и средствах производства, изготовленных для нужд колхозов (стоимость изготовленных колхозами материалов и трудовые вложения членов артели) —34,6
4. Приплод и прирост скота—14,9
5. Безвозмездно полученное имущество и зачисления списанных по решению правительства ссуд— 1,7

Таким образом, доля внутриколхозных накоплений (2+3+4) в увеличении неделимых фондов составляет 93,5 проц. Следует иметь в виду, что в создании и увеличении неделимых фондов принимали участие не только колхозники, но и рабочие, ученые, весь советский народ. Поэтому по своему характеру неделимые фонды приближаются к общенародной собственности.

Значительным источником роста неделимых фондов служат накопления в строительстве и средствах производства, изготовленных для внутренних нужд (за счет трудовых вложений членов артели). В эти накопления входит разница между стоимостью готового об'екта или производственного орудия и денежными затратами на строительные материалы и оплату наемной рабочей силы.

Существенное влияние на пополнение неделимых фондов оказывает рост общественного стада. В связи с этим необходимо увеличивать его поголовье в расчете на 100 га сельскохозяйственных угодий, не допускать яловости маток.

Основным источником увеличения неделимых фондов остаются отчисления от денежных доходов. При этом надо иметь в виду, что рост неделимых фондов за счет денежных доходов артели находится в прямой зависимости не только от общей суммы доходов, но и от величины процента отчислений в неделимый фонд.

Увеличение денежных доходов артелей является одним из важнейших показателей роста колхозного производства. Колхозы Кузбасса сейчас производят значительно больше продукции, чем два—три года назад. На основе этого выросли и их денежные доходы. Если в 1949 г. они составляли 124,3 млн. руб., то в 1957 г. — уже 312,3 млн. руб.

Несмотря на серьезные успехи, колхозы нашей области еще не полностью используют имеющиеся возможности для увеличения денежных доходов. В некоторых артелях низки урожайность зерновых и овощных культур, продуктивность общественного скота. Вот почему борьба за повышение культуры земледелия, увеличение урожайности полей, поголовья скота и его продуктивности есть в то же время борьба за рост денежных доходов, за увеличение неделимых фондов, за дальнейшее развитие колхозного строя.

Отчисления в неделимые фонды растут из года в год. Достаточно сказать, что колхозы Кемеровской области в 1945 г. отчислили в неделимые фонды 15,7 млн. руб., в 1953 г. — 30,4 млн. руб., а в 1957 году — уже 61,7 млн. руб. Это произошло не только за счет увеличения денежных доходов, но и за счет повышения процента отчисления от них. Если в 1945 г. в неделимые фонды было отчислено 12,3 проц. всех денежных фондов, то в 1953 г. — 17,4, а в 1957 г. — 19,8 проц. Оттого, что процент отчисления все время увеличивался, денежные выдачи на трудодень, в конечном счете, не уменьшились, а повысились. В 1957 г. они, например, были в четыре раза выше, чем в 1949 г. В сельхозартели «Ударник полей» отчисления в неделимые фонды за последние 4 года увеличились с 15 до 20 проц., а денежные выдачи, как уже было сказано, возросли в 1957 году до 10 руб.

Эти примеры опровергают утверждения некоторых товарищей о том, что увеличение процента отчисления в неделимые фонды якобы обязательно приведет к снижению денежных выдач на трудодень. Это, конечно, может произойти, но только там, где ослаблено внимание к укреплению общественного хозяйства. Надо постоянно помнить, что выделение средств на пополнение неделимых фондов в незначительных размерах приведет к уменьшению ассигнований на расширение производства. В качестве примера можно привести тот же колхоз «Гигант», Беловского района. Здесь за последние три года процент отчисления оставался неизменным. Не случайно поэтому в артели мало возведено производственных зданий и сооружений, приобретено оборудования.

В некоторых артелях очень велики натуральные выдачи на трудодень, они с большим избытком покрывают потребности колхозников. Этим самым искусственно уменьшаются денежные доходы артелей, а следовательно, и отчисления в неделимый фонд. В передовых же колхозах поступают наоборот: члены артели заинтересованы в сокращении натуральных выдач и в увеличении денежных.

Надо помнить, что за счет средств неделимого фонда осуществляется капитальный ремонт производственных построек, машин, оборудования, об'ектов культурно-бытового назначения и т. д. Поэтому очень важно бережливо относиться к машинам и оборудованию, не допускать преждевременной их порчи, тем самым удлинять сроки между ремонтами.

Важнейшей задачей колхозов и колхозников является не только забота об умножении неделимых фондов, но и правильное их использование. Она становится особенно актуальной в связи с реорганизацией МТС и продажей техники колхозам. На приобретение тракторов, комбайнов и других машин потребуются большие суммы.

Между тем, в использовании неделимых фондов отдельные колхозы допускают бесхозяйственность. Имеются случаи «замораживания» средств. Например, много денег и труда вложено в сооружение парников, но строительство большей части их еще не завершено. Тем самым на вложенные средства колхозы не получают дохода. Неудовлетворительно пока еще используется техника.

Постоянная борьба за непрерывное увеличение неделимых фондов и более эффективное их использование являются надежной гарантией быстрого роста общественного хозяйства колхозов, повышения благосостояния колхозников.

И. ЩЕРБИН,
кандидат экономических наук, ст. преподаватель Кемеровского горного института.

Из редакционной почты

По примеру болгарских друзей

В старинном сибирском селе Постниково

Автомобилистам нужен инструмент

На Кузнецком металлургическом комбинате в числе передовиков социалистического соревнования идет комсомольско-молодежная бригада мартеновской печи № 7. Образцы труда здесь показывает сталевар Василий Титенков.

НА СНИМКЕ: Василий ТИТЕНКОВ **(справа)** и контрольный мастер Николай ГОРОХОВ ведут расчет раскислителей.

Фото **В. Войтенко.**

Поддерживаем Ф. Остапенко

8 апреля в «Кузбассе» была напечатана заметка Ф. Остапенко «Обеспечить автомобилистов инструментом». У нас в автоколонне № 2 Кедровской автобазы положение ничуть не лучше. Ни у одного слесаря, не говоря уже о водителях, нет полного комплекта ключей, из-за этого мы теряем много времени.

Кроме того, наша ремонтная мастерская очень плохо оборудована. Есть лишь один токарный станок допотопной конструкции и одна электродрель. Четыре года назад у нас было 15 машин, сейчас — 60, а оборудование осталось прежним.

Каждый раз, как нужно перейти с одной резьбы на другую, приходится перестраивать шестерни станка. В смену токарь теряет на этом 15 — 20 минут. А ведь его ждет слесарь, ждет шофер. Нам нужны хороший токарный и сверлильный станки. Мы говорим об этом на каждом собрании и все впустую. Почему нам не дают работать по-мамаевски?

А. ГАЛЕЕВ,
токарь Кедровской автобазы.

ОТ РЕДАКЦИИ. Мы надеемся, что начальник транспортного отдела совнархоза т. Рыбаков по-деловому ответит на выступления тт. Остапенко и Галеева. Автомобилистам нужно помочь. Можно, например, договориться с управлением машиностроения совнархоза, чтобы одно из его предприятий взяло на себя изготовление инструмента. Совнархоз, вероятно, мог бы изыскать на предприятиях неиспользуемые станки и передать их автобазам.

Когда будет построен наш дом?

Этот вопрос серьезно волнует коллектив института «Кузбассгипрошахтостроймаш». Многие наши сотрудники живут на частных квартирах. Еще в 1956 году было начато строительство большого жилого дома для института, но до сего времени не завершен первый этаж и, больше того, не закончен фундамент. «Бурные» темпы строительства вызывают у нас недоумение — ведь по нормам «Госстроя» такой дом должен быть построен за восемь месяцев.

Стройка обеспечена финансами, ведет ее мощная организация (начинал трест «Кемеровошахтострой», а сейчас «Кемеровоцентрострой»). Однако освоение средств, выделенных для сооружения дома, идет крайне неудовлетворительно. В 1957 году вместо 2 млн. 100 тыс. рублей было освоено всего 408 тыс. руб., т. е. около 20 процентов. В первом квартале 1958 года из 800 тыс. рублей было освоено всего 363 тыс. рублей. В то же время в целом по тресту «Кемеровоцентрострой» квартальный план перевыполнен.

Непонятно, почему трест так относится к строительству нашего жилого дома? Многие здания начаты в одно и то же время или даже позже, но заканчиваются или уже сданы в эксплуатацию (например, жилой дом горного института против швейной фабрики № 7).

На этот вопрос, по-видимому, может ответить только управляющий трестом «Кемеровоцентрострой» (бывший управляющий трестом «Кемеровошахтострой») т. Лосев. Очевидно, не без его ведома этот дом из года в год об'является об'ектом второстепенной важности.

Е. Братышкин,
Н. Лазаревич,
Ю. Рудаков,
А. Сдобников —
работники института «Кузбассгипрошахтостроймаш»

Опыт производства кирпича простейшим способом

В кооперативах, селах и районных центрах Народной Республики Болгарии широко развито производство кирпича очень простым и экономичным способом.

В ряде областей и краев Советского Союза широко распространяется этот опыт.

Основным сырьем для производства кирпича являются обыкновенные и мергелистые глины, суглинки и лессы. Глина должна хорошо формоваться, не давать трещин при сушке и обжиге, т. е. иметь среднюю жирность.

Проба глины производится так: в нее добавляют 28—30 процентов воды. После того, как проба отлежится 24 часа, ее обрабатывают обыкновенной мотыгой или глиномешалкой до тех пор, пока не получится «тесто», годное для формовки кирпича-сырца. Затем формуют кирпич-сырец, который расстилают для сушки на ровном месте. Желательно, чтобы сушка проходила при самых разных температурах и климатических условиях — на слабом и сильном солнце, при умеренном и сильном ветре, в сухую и влажную погоду. Это делается для того, чтобы подобрать рациональный режим сушки кирпича-сырца.

В тех случаях, когда испытание установит, что глина имеет большую, чем необходимо, пластичность, к ней следует добавить мелкозернистый песок (но ни в коем случае не илистый), угольную пыль, кирпичную крошку, древесные опилки.

Чтобы выявить самый благоприятный режим обжига пробной партии, строят две опытные печи. При сооружении их между рядами кирпича рассыпается уголь слоем разной толщины для той и другой печи. Это делается для того, чтобы установить приблизительно температурный режим и количество угля для обжига. После обжига сравнивают качество кирпичей из разных печей. Можно считать испытания успешно оконченными в том случае, если кирпичи выдержат нагрузку в 45—50 и более килограммов на квадратный сантиметр.

Проверку годности глины для производства кирпича также можно определять и упрощенными способами. Глина должна хорошо смешиваться с водой, быть эластичной. Из такой глины при помощи формы вырезается фигура в виде восьмерки и подвергается испытаниям **(рис. № 1).**

Следует считать, что глина годна для использования в том случае, если она разрывается при грузе не меньше 80 граммов на один квадратный сантиметр.

Второй способ проверки годности глины состоит в том, что из хорошо смешанной с водой и размятой до эластичности глины делают несколько кубиков размером 20×20×20 см. Два кубика делают без добавления примеси, два — с добавлением 10 проц. песка и два — с добавлением 10 проц. жирной глины. На каждом кубе делают по диагонали крестообразный разрез **(рис. № 2)** длиной 10 см, шириной 5 мм и глубиной 1 мм. Все кубики ставятся на просушку на 8—12 суток, после чего проверяют, насколько сократилась длина сделанного разреза. Наиболее приемлемой считается та глина, которая дает усадку до 7—8 процентов. Следовательно, в этом случае размер форм должен быть на 7—8 проц. больше размера обожженного кирпича.

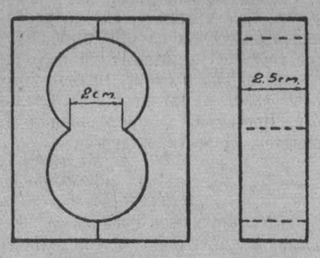

РИС. № 1. **Форма для восьмерки.**

После того, как будет найден нужный состав глины, из него делают один кирпич, обжигают его до красноты. Если он не трескается при обжиге, его кладут в воду на 24 часа. Если в этом случае кирпич не разрушится, состав глины пригоден.

До наступления солнечной и жаркой погоды необходимо провести все предварительные работы по подготовке производства — очистить залежи сырья от поверхностного слоя, выбрать площадку для раскладки отформованного кирпича-сырца, определить в трех концах площадки места для штабелей, в которые укладываются кирпичи для их окончательной просушки.

Мощность кирпичного производства определяется количеством «столов» для формовки сырца. Один стол обслуживают семь человек, которые за 8—10 рабочих часов могут выработать 4—5 тысяч кирпичей.

Для каждого «стола» нужен такой инвентарь: две деревянные формы, деревянный стол, две кирки, три мотыги, пять лопат, три ведра для воды, сто деревянных покрышек по три метра длиной, трамбовка, деревянные грабли, пять открытых тачек, пятьдесят прямых досок для укрытия кирпичей, толстая доска для подвоза массы на стол.

Обычно за день до начала формовки выкапывают 10—12 кубометров глины с таким расчетом, чтобы ее хватило для выпуска продукции на один день. Крупные куски размельчают.

После того, как «сухая» глина будет перемешана лопатой, делают борозды, а на образовавшихся глиняных «грядках» — ямки. Затем глину равномерно поливают водой.

Чтобы получить вполне пригодную для формовки массу, необходимо глину увлажнять за 10—12 часов до переработки, а перемешивать за час—два до формовки. В этом случае она не прилипает к формам. Сушка идет хорошо.

Формовка кирпича-сырца производится при помощи формы. Кусок глины обваливают в чистом мелкозернистом песке и вкладывают в форму, хорошо ее заполняя. Лишнюю глину снимают с поверхности формы скребком. После освобождения форму посыпают изнутри песком.

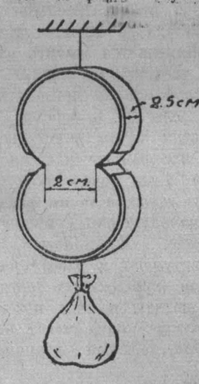

Кирпичи после шестичасовой сушки переворачивают на другую сторону и оставляют в этом положении еще на такое же время. Когда кирпичи смогут выдержать переноску, их плотно укладывают в штабеля для окончательной просушки. Штабеля делаются невысокие, в нижней части шириной 85, а в верхней — 65 см.

Сушка проходит от 10 до 20 дней. Трещины на кирпичах в большинстве случаев образуются в самом начале сушки. Штабеля надо располагать так, чтобы ветер обдувал их по длине уложенных кирпичей.

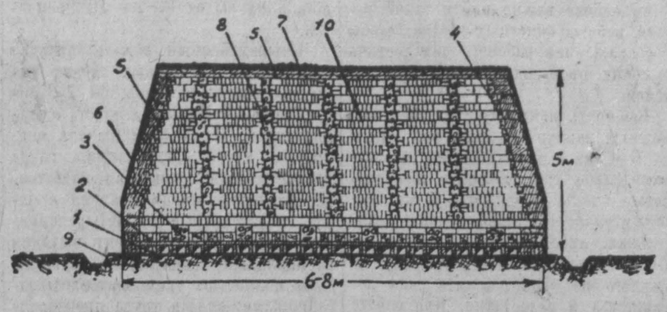

ЧЕРТЕЖ № 1. Поперечный разрез полевой печи — штабеля для обжига кирпича углем. 1. Подподовые каналы для доступа воздуха (выкладываются, как и под, из обожженного кирпича). 2. Малые топливные каналы. 3. Увеличенные каналы для крупного угля. 4. Изоляция из песка или шлака. 5. Облицовка из обожженного кирпича. 6. Глиняная обмазка. 7. Засыпка песчаная или шлаковая. 8. Вертикальные топливные каналы. 9. Водоотводная канава. 10. Необожженный кирпич.

Около штабелей создается система канавок для стока дождевой воды. Накрываются штабеля досками, а с боков в дождливое и ветренное время — мешковиной или соломенными матами.

Для обжига отбираются хорошо просушенные кирпичи. На первом и втором чертежах показаны два способа укладки сырца: первый — для обжига углем и второй — дровами, соломой, хворостом, камышом.

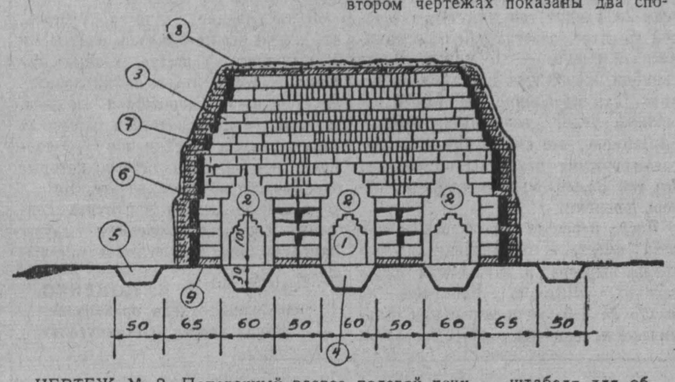

ЧЕРТЕЖ № 2. Поперечный разрез полевой печи — штабеля для обжига кирпича дровами, соломой, камышом и т. п. 1. Окно-топка. 2. Большой огневой канал. 3. Необожженный кирпич. 4. Траншея для золы. 5. Водоотводная канава. 6. Облицовка из обожженного кирпича. 7. Пространство, заполненное песком или шлаком. 8. Засыпка песчаная или шлаковая. 9. Под из обожженного кирпича.

Высота самых нижних каналов печи равняется 12 см. Второй канал (заполняемый углем) имеет такую же высоту. Большую ошибку совершают некоторые мастера, которые делают нижние каналы высотой в 6 см. Этим замедляется доступ воздуха, горение идет плохо.

Построив несколько рядов каналов, заполняют их углем. На эти ряды плотно один к другому укладывают кирпичи. Чем больше их уложено, тем выше становится печь, тем меньше должны быть последующие ряды, постепенно «отступающие» внутрь. В законченном виде печь представляет собой усеченную пирамиду.

Начиная со второго канала и выше, между каждым вновь уложенным рядом кирпичей по всему протяжению печи засыпают мелкий каменный уголь. Количество топлива определяется его калорийностью и огнеупорностью глины. В средних рядах печи пласт угля должен быть значительно тоньше, так как здесь создается самая высокая температура. Внешние ряды печи заполняются более толстым слоем угля. Еще больше угля следует класть между несколькими последними рядами.

Обычно полевые печи строят высотой в 17—20 кирпичных рядов. После полного (или частичного) завершения кладки печь покрывают сверху двумя рядами обожженных кирпичей, уложенных по толщине для предохранения верхних рядов от быстрого остывания и осадков. Для этого же с трех сторон печи выкладывается 25-сантиметровая стена из обожженных кирпичей. Между стенками и печью оставляют небольшое пространство и заполняют его шлаком.

Хороший результат дает устройство в печи не только горизонтальных, но и вертикальных каналов. Они создают ускоренную тягу, уголь сгорает более интенсивно, огонь правильно распределяется и продвигается по всему поперечному и горизонтальному сечению, а продолжительность обжига сокращается с 30—40 до 12—14 часов. Кроме того, вертикальные каналы позволяют наблюдать за ходом обжига.

Когда полевая печь строится для обжига кирпича дровами или соломой, сырец укладывают сравнительно неплотно. Делается это для того, чтобы между ним легче проникал огонь. Каналы строят высотой один метр, шириной 60 сантиметров. Кирпичи в каналах укладывают плотно, чтобы не дать возможности огню выбиваться наружу.

Печь затапливается в законченном виде. Первые 4—8 часов поддерживается слабый огонь. Длительность подогрева зависит от содержания остаточной влаги в сырце. Подкладываться топливо может в топки с обеих сторон. При сухой продукции обжиг 15.000 кирпичей длится 18—24 часа. Температура постепенно повышается до тех пор, пока на поверхности печи не покажется огонь.

После окончания обжига топки замазываются глиной, в которой содержится песок. На поверхность печи насыпаются песок, шлак или пласт земли толщиной в 10—15 сантиметров. Для обжига 1.000 кирпичей расходуется 425 килограммов угля, 500 килограммов соломы и 570 килограммов дров.

При обжиге кирпичей углем или длиннопламенным топливом следят за движением огня до выхода его на поверхность печи. В тех случаях, когда в сторону огня дует сильный ветер, основные каналы закрываются кирпичами или досками.

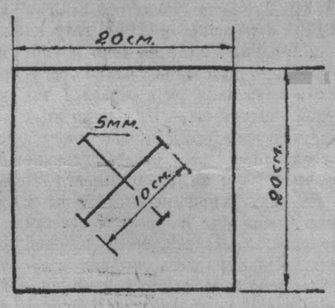

РИС. № 2.

Во время обжига кирпичи обычно расширяются, что часто разрушает внешнюю стену печи. В таких случаях рекомендуется подпереть стену досками или балками.

Печь, в которой уголь насыпан равномерно, после окончания обжига должна осесть.

А. ЛЕЖНИН,
главный инженер областного управления по строительству в колхозах.

Открытие памятника герою-коммунисту А. М. Драничникову

Шел суровый 1918 год. На территории Кузбасса, как и по всей Западной Сибири, свирепствовали колчаковские банды, пытавшиеся затопить в крови молодую Советскую республику. Коммунистическая партия по призыву своего вождя В. И. Ленина организует всенародную борьбу против ненавистного колчаковского режима, посылая для этого своих лучших сынов и дочерей.

Одним из таких посланцев Анжеро-Судженского Военно-Революционного совета в Почитанской волости (ныне в Ижморском районе) и был шахтер-коммунист Алексей Михайлович Драничников. В условиях жесточайшего белого террора он организовывал борьбу крестьян против колчаковцев, но вскоре по указке предателя в селе Постниково был схвачен карательным отрядом. Колчаковцы учинили над ним зверскую расправу: до неузнаваемости избили шомполами и прикладами, кололи штыками, а затем расстреляли и крестьянам под угрозой смерти запретили похоронить товарища.

Но советские патриоты во главе с ныне здравствующим братом героя-коммуниста Иваном Михайловичем Драничниковым из-под носа бандитов увезли останки героя и похоронили в его родном селе Постниково.

Сорок лет прошло с тех пор. Изменился облик старинного села Постниково, что стоит на знаменитом Иркутском тракте. Ныне это большое колхозное село. На его территории расположена центральная усадьба сельхозартели имени Ленина, есть благоустроенный клуб, библиотека, семилетняя школа, радиоузел, медицинский пункт, отделение связи. Из года в год расширяется общественное хозяйство, растут доходы колхоза, хорошеет село, культурнее и зажиточнее становится жизнь колхозников.

Труженики колхоза свято чтут и помнят героя-земляка, отдавшего жизнь за установление Советской власти, за построение лучшей жизни для трудового народа. Об этом свидетельствуют многочисленные воспоминания старейших односельчан, колхозных пенсионеров, участвовавших в становлении Советской власти в родном краю вместе с А. М. Драничниковым. Об этом напоминает и любовно воздвигнутый в центре села памятник герою-коммунисту, открытие которого состоялось солнечным утром в день праздника Победы — 9 мая 1958 года.

...Еще нет и 8 часов утра, но на полях, раскинувшихся вокруг села, мирно рокочут тракторы, в разгаре весенне-полевые работы, а незанятые в поле колхозники, сельская интеллигенция, школьники, представители районных организаций со знаменами и венками собрались на широкой улице возле колхозного клуба, где за металлической оградкой высится накрытый белым покрывалом памятник.

Митинг открывает председатель Постниковского сельсовета т. Муравьев, предоставляя слово старейшим заслуженным людям, бывшим руководителям впервые созданного в Постникове органа Советской власти — сельского Совета, его председателю восьмидесятитрехлетнему Якову Демьяновичу Астраханцеву и секретарю — восьмидесятилетнему Дмитрию Трофимовичу Кузьмину, а затем старейшему колхознику Михаилу Степановичу Кореневскому. Они поделились воспоминаниями о своем герое-земляке, первом в селе коммунисте Алексее Михайловиче Драничникове, рассказали, как он и его товарищи боролись за Советскую власть, призывали молодежь как зеницу ока хранить и укреплять Советское государство, произнесли здравицу в честь ленинской партии.

Ученик Постниковской семилетней школы Валерий Чекалдин от имени сельских комсомольцев, пионеров и школьников у памятника герою дал обещание, что они будут еще лучше учиться и работать, любить и защищать Родину, как ее любил и защищал их односельчанин коммунист А. М. Драничников. Секретарь колхозной парторганизации Д. Я. Жучков в своем выступлении призвал тружеников колхозной деревни к еще более упорному труду во имя укрепления нашей родной Советской власти, за которую отдал жизнь герой. От имени коммунистов районной парторганизации выступил секретарь райкома И. Т. Ларюков. Затем старейшие участники митинга—товарищи А. М. Драничникова по борьбе за установление Советской власти — Я. Д. Астраханцев и Д. Т. Кузьмин сняли белоснежное покрывало, и перед взором присутствующих предстал увенчанный сверкающей бронзовой пятиконечной звездой памятник-обелиск с надписью:

«От Ижморской районной партийной организации
ДРАНИЧНИКОВУ
Алексею Михайловичу
1886—1918 гг.
коммунисту-революционеру, погибшему от рук колчаковских палачей».

У подножия памятника представители райкома партии и райисполкома, школьники и колхозники возложили убранные свежей зеленью и цветами, обрамленные черным крепом с золотыми надписями венки.

А. ДЕМИН.

Село Постниково,
Ижморского района.

ПОГОДА

Сегодня днем по области и городу Кемерову ожидается переменная облачность, местами кратковременный дождь, грозы. Ветер юго-восточный, 7—12 метров в секунду. Температура по области 18—23, по городу — 21—23 градуса тепла.

В последующие два дня изменений в погоде не ожидается.

Л. Абрамова,
дежурный синоптик.

Пора положить этому конец!

В Заводском районе г. Кемерова за последние годы выросли целые поселки самовольных застройщиков. Их домики, слепленные из чего попало, уродуют улицы города. Они занимают площадь будущих шахтных выработок. И, что хуже всего, кое-кто в этих поселках развернул настоящую спекуляцию своей «жилплощадью». Построит один домишко — продаст, строит другой — опять продает и т. д. Пора положить этому безобразию конец.

Всем нам следует занять определенную позицию по отношению к самовольщикам. Мы должны решительно сказать им: если вы нарушаете государственные законы, то не рассчитывайте на помощь государства в своем строительстве.

Надо запретить хозяйственникам отпускать стройматериалы под видом отходов. Отходы следует сортировать и направлять на лесоторговую базу, где их будут получать плановые застройщики. Другая часть пойдет на инициативное строительство. Из отходов в виде дров надо наладить производство штакетника и дранки и продавать их через торговые организации.

Исполкомы городских и районных Советов, а также торговые организации должны упорядочить отпуск стройматериалов с лесоторговых баз. Материалы следует отпускать только по документам от райисполкома и нотариальной конторы, удостоверяющим, что тот или иной гражданин является плановым застройщиком. А то сейчас нередко получается так, что материалы уплывают с баз к спекулянтам и индивидуальным застройщикам не достаются. Еще лучше было бы выдавать лимитные карточки.

Гражданам, которым необходимо ремонтировать дом, надо отпускать материалы опять-таки по документам — по справке горисполкома и акту инвентарного бюро.

Как бороться против самовольного захвата земельных участков? Административные меры, вроде сноса домиков, тут мало помогают. Мы у себя в районе отдаем временно пустующие площади под коллективные огороды, а участки, на которых вообще нельзя строиться — под мичуринские сады.

П. Сухацкий,
зам. председателя Заводского райисполкома г. Кемерова.

ИЗВЕЩЕНИЕ

15 мая, в 6 час. вечера, в помещении лектория состоится общее собрание членов Общества по распространению политических и научных знаний Центрального района г. Кемерова. Явка членов Общества обязательна.

Президиум правления Общества.

Зам. редактора
Ю. Д. БАЛАНДИН.

Сегодня в ТЕАТРАХ и КИНО

ОБЛДРАМТЕАТР. **Тайфун.**

ТЕАТР МУЗКОМЕДИИ. **Черный амулет.**

Абонементы действительны.

КИНОТЕАТР «МОСКВА». **1. Наука и техника № 7. Гори, моя звезда.** (10-50, 12-45, 4-30, 6-25, 8-20, 10-15). **Удивительное воскресенье.** (9, 2-40 — для детей). **2. Сибирь на экране № 18. Счастье надо беречь** (9, 10-50, 12-40, 2-30, 4-20, 6-20, 8-10, 10 — дети до 16 лет не допускаются). **3. Сибирь на экране № 17. Белая акация** (9 — для детей; 12-40, 4-20, 8-10). **Рита** (2-30 — для детей; 10-50, 6-20, 10).

КИНОТЕАТР «МЕТАЛЛУРГ». **По велению сердца** (9-30, 1-30 — для детей; 3-40). **Дело Румянцева** (11-30, 5-45, 7-50, 10).

КИНОТЕАТР «ОКТЯБРЬ». **По путевке Ленина** (11, 3 — для детей; 4-50, 8-40). **Екатерина Воронина** (1, 6-45, 10-30).

КИНОТЕАТР «КОМСОМОЛЕЦ» **Красные дьяволята** (10, 2 — для детей). **Шляпа пана Анатоля.** (12, 4-30, 6-20, 8-10, 10).

КЛУБ ГРЭС. **Страницы былого** (4, 6, 8, 10).

КЛУБ «СТРОИТЕЛЬ». **Я скажу правду** (6, 8, 10).

К СВЕДЕНИЮ ТРУДЯЩИХСЯ!

30 мая 1958 года состоится **63-й основной**

ТИРАЖ ВЫИГРЫШЕЙ

Государственного 3% Внутреннего выигрышного займа.

Облигации этого займа продаются и свободно покупаются сберегательными кассами.

ПРИОБРЕТАЙТЕ ОБЛИГАЦИИ 3% ЗАЙМА!

Управление Гострудсберкасс и Госкредита Кемеровской области.

ПРОКОПЬЕВСКОЕ ШАХТОСТРОИТЕЛЬНОЕ УПРАВЛЕНИЕ № 1

треста «Прокопьевскшахтострой»

ПРОИЗВОДИТ НАБОР РАБОЧИХ

ПО СПЕЦИАЛЬНОСТЯМ:

каменщики, плотники, замлекопы. Оплата труда сдельно-прогрессивная. Одиноким предоставляется общежитие.

За справками обращаться: г. Прокопьевск, ул. Калинина, 16, в отдел кадров.

ТРЕБУЮТСЯ:

БЕРЕЗОВСКОМУ ШАХТОСТРОЙУПРАВЛЕНИЮ на пусковую шахту «Березовская-1» — **каменщики, штукатуры, маляры, плотники, проходчики, разнорабочие.** Жилплощадью обеспечиваются.

Желающие могут после сдачи шахты в эксплуатацию остаться работать на шахте.

Обращаться: пос. Березовский, (станция «Забойщик») в отдел кадров шахтостройуправления.

БАЗЕ МЕХАНИЗАЦИИ треста № 96 — **автокрановщики, слесари по изготовлению металлоконструкций, медник.**

Обращаться: г. Кемерово, Заводской район, площадка химкомбината.

КЕМЕРОВСКОМУ ХИМКОМБИНАТУ срочно — **модельщик, сталевар, котельщики, маляры, штукатуры, каменщики и разнорабочие.**

Обращаться в отдел кадров химкомбината.

ОПТОВОЙ БАЗЕ ГЛАВХОЗТОРГА срочно — **экономист и товаровед.**

Обращаться: г. Кемерово, ул. Ленина, 12. Тел. 3-10.

ЖИЛИЩНО - КОММУНАЛЬНОЙ КОНТОРЕ треста № 96 — **плотники, столяры, штукатуры, дворники, технички.** Одиноким предоставляется общежитие.

Обращаться: г. Кемерово, Предзаводской пос., ул. Павленко, 15.

АДРЕС РЕДАКЦИИ И ИЗДАТЕЛЬСТВА: г. Кемерово, ул. Сталина, № 66. **ТЕЛЕФОНЫ:** редактора 2-24, заместителя редактора 8-05, секретаря 2-53, секретариата 4-85, **отделов редакции:** партийной жизни 8-63, пропаганды 4-57, обзоров местной печати 11-52, угольного 1-21, промышленности и транспорта 2-37, сельскохозяйственного 4-57, отдела культуры и быта 15-36, информации 14-21, отдела писем 11-52, отдела об'явлений 6-83, ночной прием информаций 1-21, бухгалтерии 6-83, технического секретаря 15-67, директора типографии 3-96.

ОП01097. Типография «Кузбасс» облполиграфиздата. Тираж 130.000 Заказ № 2919.