Кемеровская областная библиотека Газетно-журнальный отдел

Пролетарии всех стран, соединяйтесь!

КУЗБАСС

ОРГАН КЕМЕРОВСКОГО ОБЛАСТНОГО И ГОРОДСКОГО КОМИТЕТОВ КПСС, ОБЛАСТНОГО И ГОРОДСКОГО СОВЕТОВ ДЕПУТАТОВ ТРУДЯЩИХСЯ

Год издания 37-й | № 106 (9319) | Понедельник, 5 мая 1958 г. | ЦЕНА 20 КОП.

Марксизм-ленинизм — живое творческое учение трудящихся масс, знамя борьбы и побед современной эпохи.

Учение, освещающее путь к коммунизму

СТО сорок лет назад — 5 мая 1818 года — в немецком городе Трире родился Карл Маркс, человек, впервые давший социализму, а тем самым и всему рабочему движению научную основу. К. Маркс воплотил в себе самые прекрасные, самые благородные человеческие качества — кристальную нравственную чистоту, скромность, простоту и правдивость, стальную выдержку, несокрушимый оптимизм, покоящийся на глубоком понимании об'ективных законов исторического развития, непоколебимой уверенности в неизбежности новой эры — эры коммунизма. «Работать для человечества» было любимым изречением Карла Маркса.

К. Маркс — величайший мыслитель XIX века, гениальный вождь и учитель рабочего класса, создатель бессмертного учения, названного его именем. Свою общественную и революционную деятельность он начал в сороковых годах прошлого века, когда на политическую арену вышел новый класс — пролетариат и его борьба стала важнейшим фактором общественного развития.

К коммунистическим убеждениям Маркс пришел не путем сентиментальных размышлений, хотя он и глубоко сочувствовал страданиям рабочих, а путем глубокого изучения истории и политической экономии. Марксизм как цельное мировоззрение состоит из трех органически слитых в единое целое частей: философского материализма, экономической теории и учения о классовой борьбе и диктатуре пролетариата. Применив метод материалистической диалектики к общественной жизни, Маркс создал исторический материализм.

Вместе со своим другом и единомышленником — Ф. Энгельсом К. Маркс показал, что пролетариат, порождаемый капитализмом и развивающийся вместе с ним, является могильщиком тех общественных отношений, того уклада, продуктом которых он сам является.

Маркс и Энгельс доказали, что классовая борьба пролетариата, а не благожелательные попытки отдельных благородных личностей, избавит его от цепей капиталистического рабства, что социализм — это не выдумка мечтателей, а конечная цель и необходимый результат развития производительных сил в капиталистическом обществе. Теория Маркса «раскрыла сущность современного капиталистического хозяйства... Она показала, как все развитие современного капитализма... создает условия, делающие возможным и необходимым социалистическое устройство общества. Она научила видеть под покровом укоренившихся обычаев, политических интриг, мудреных законов, хитросплетенных учений — **классовую борьбу,** борьбу между всяческими видами имущих классов с массой неимущих, **с пролетариатом,** который стоит во главе всех неимущих» (В. И. Ленин).

Наиболее полно и стройно теория марксизма была впервые изложена 110 лет назад в написанном Марксом совместно с Ф. Энгельсом «Манифесте Коммунистической партии». В. И. Ленин писал: «Эта небольшая книжечка стоит целых томов: духом ее живет и движется до сих пор весь организованный и борющийся пролетариат цивилизованного мира». В этом гениальном произведении Маркс и Энгельс впервые выдвинули идею диктатуры пролетариата, которую они рассматривали как необходимое средство подавления сопротивления свергнутых эксплуататорских классов, как важнейшее орудие для построения коммунистического общества. Вершиной в разработке Марксом теории научного коммунизма явилось его гениальное произведение — «Капитал». В нем дано глубочайшее научное экономическое обоснование неизбежности гибели капиталистического общества. Вот почему учение Маркса подвергается яростным, хотя и ущетным атакам со стороны капиталистов и их покорных слуг.

К. Маркс и Ф. Энгельс обосновали необходимость создания пролетарской партии. Марксистская теория, говорил В. И. Ленин, «выяснила настоящую задачу революционной социалистической партии: не сочинение планов переустройства общества... не устройство заговоров, **а организацию классовой борьбы пролетариата и руководство этой борьбой, конечная цель которой — завоевание политической власти пролетариатом и организация социалистического общества».**

Карл Маркс — это один из тех редких людей, которые могли стоять на передовых позициях и в науке и в общественной деятельности. Поэтому его нельзя не рассматривать одновременно и как ученого и как социалистического борца. К. Маркс принимал активное участие в создании и руководстве «Союзом коммунистов», а затем и Международным Товариществом Рабочих — I Интернационалом.

Великий основоположник научного коммунизма, К. Маркс всегда подчеркивал творческий характер своего учения, вел непримиримую борьбу против догматиков и сектантов, против попыток превратить марксизм в сумму застывших формул, якобы пригодных во все времена и при всех обстоятельствах.

Дело, начатое К. Марксом, было продолжено его учениками, людьми посвятившими свою жизнь освобождению рабочего класса. Создатель Коммунистической партии Советского Союза Владимир Ильич Ленин развил марксизм дальше, применительно к новой исторической обстановке. Ленинизм — это марксизм эпохи империализма. Он разработал новую теорию социалистической революции, научно доказал возможность победы пролетарской революции первоначально в нескольких или даже в одной, отдельно взятой стране, наметил конкретную программу строительства социализма и коммунизма.

Блестящим доказательством правоты и жизненности марксизма-ленинизма является Великая Октябрьская социалистическая революция, положившая начало крушению старого мира, мира угнетения и нищеты большинства населения. Рабочий класс России, руководствуясь учением марксизма-ленинизма, в союзе с беднейшим крестьянством сбросил ярмо эксплуатации человека человеком, покончил с господством помещиков и капиталистов и создал первое в мире социалистическое государство рабочих и крестьян. Трудящиеся Советской страны на практике показали всему миру, чего может добиться народ, освобожденный от оков рабства. За короткий срок наша страна превратилась в передовую державу с высокоразвитой промышленностью, с крупным коллективным сельским хозяйством. Советский народ настойчиво борется за построение общества, о котором мечтал К. Маркс, — в котором все источники общественного богатства польются потоком, а на его знамени будет написано: «Каждый по способностям, каждому по потребностям». Коммунистическая партия Советского Союза постоянно добивается успехов потому, что во всей своей деятельности она руководствуется марксистско-ленинской теорией, освещающей народам путь к светлому будущему.

Марксизм-ленинизм живет и побеждает в героических делах великого китайского народа и трудящихся стран народной демократии в Европе и Азии, успешно строящих социализм. Теперь уже более трети населения всего мира — свыше девятисот пятидесяти миллионов человек вступило на путь социализма и строит новую жизнь. Народы колониальных и зависимых стран, еще остающиеся в рабстве, усиливают борьбу за свое национальное освобождение. Развитие социализма и национально-освободительного движения резко ускорило процесс распада империализма. Все это также является блестящим подтверждением величайшей жизненности марксистско-ленинских идей, превратившихся в великую преобразующую силу.

То, что создал Карл Маркс как человек науки, как защитник рабочего класса, переживет века. Не бронзовые и гранитные памятники говорят о делах Маркса, о бессмертии его учения, а практические дела трудящихся Советского Союза и стран народной демократии, героическая борьба рабочих всех частей света, следующих бессмертному боевому кличу: «Пролетарии всех стран, соединяйтесь!».

Марксизм-ленинизм — знамя миллионов. Под знаменем марксизма-ленинизма, под руководством Коммунистической партии — вперед, к победе коммунизма!

Победители в соревновании

Исполком областного Совета депутатов трудящихся и президиум Кемеровского областного Совета профессиональных союзов подвели итоги соревнования предприятий и строек местного подчинения. Первые места и денежные премии присуждены шахте «Шестаки» управления топливной промышленности, Сталинской мебельной фабрике № 3 управления древмебельпрома, Прокопьевскому хлебокомбинату треста хлебопекарной промышленности.

Вторые места и денежные премии присуждены заводу «Химпродукт», Кемеровскому кирпичному заводу № 4-6, Зенковскому райпищекомбинату, шахте «Прокопьевская», Кемеровскому хлебокомбинату.

Третьи места присуждены Осинниковской швейной фабрике № 14, Прокопьевской мебельной фабрике.

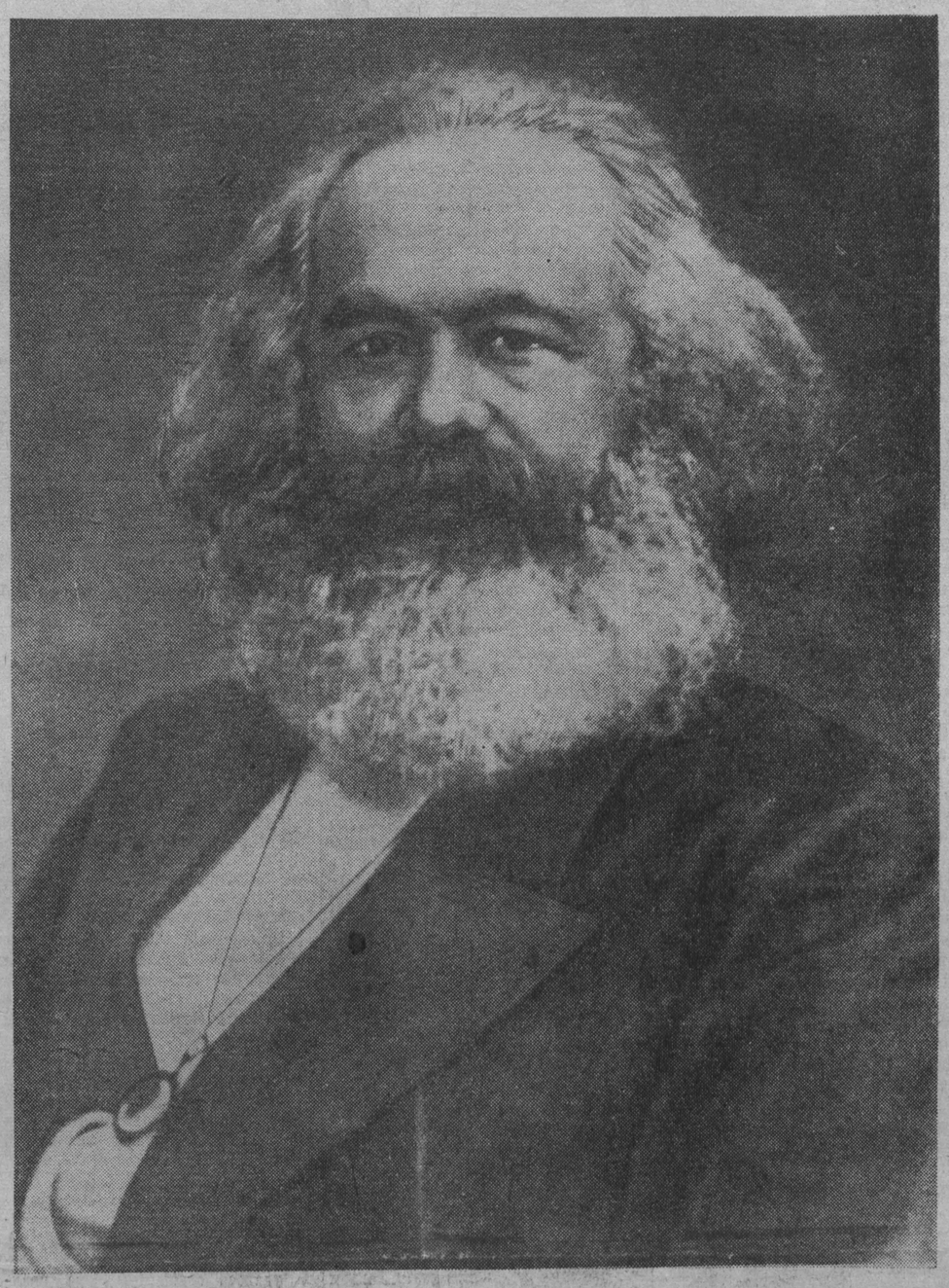

Карл МАРКС. Фотохроника ТАСС.

Человек, мыслитель, революционер

Читая воспоминания о К. Марксе...

Враги К. Маркса изображали его чем-то вроде Юпитера — громовержца, вечно мечущего молнии, без единой улыбки, одиноко и неприступно восседающего на Олимпе. На самом же деле это был человек живой, веселый, с бьющим через край юмором и жизнерадостностью.

К. Маркс был среднего роста, широкоплеч, крепко сложен, энергичен. Он был несколько близорук, но очки надевал только при длительном чтении. Всех встречавшихся с Марксом поражали его могучая голова с целой копной курчавых волос, великолепный лоб со складкой мыслителя, повелительное и в то же время доброе выражение лица.

Происходил Маркс из небогатой еврейской семьи. Дед К. Маркса был раввином в Трире, а отец — Герман Маркс — занимался адвокатской практикой.

Когда К. Марксу исполнилось 18 лет, состоялась его помолвка с Женни фон Вестфален, дочерью высокопоставленного чиновника. Его невеста была старше К. Маркса на 4 года, она отличалась не только необыкновенной красотой, но столь же необыкновенным умом и характером. Поженились они лишь через 7 лет, в 1843 году.

Женни фон Вестфален, как пишет Ф. Энгельс, «не только разделяла участь, труды, борьбу своего мужа, но и сама принимала в них участие с величайшей вдумчивостью и с пламеннейшей страстью». Она стоически переносила нужду, лишения, была постоянно озабочена тем, чтобы «ее Карл» был избавлен от забот о куске хлеба и мог работать.

У Маркса было семь детей, четверо из которых умерли в детском возрасте (одному из детей не успели даже дать имя). В живых остались лишь три дочери: Женни (1844—1883), Лаура (1845—1911) и Элеонора (1855—1898). Все они последовали по стопам отца.

Маркс очень любил детей. В свободные минуты или на прогулках он бегал с ними, играл в самые шумные веселые игры. Автора «Капитала» нередко можно было видеть возившимся с кучей уличных ребятишек. Маркс был и отличной «скаковой лошадью» и непревзойденным рассказчиком сказок. Отношения Маркса со своими детьми были самыми сердечными и непринужденными. Дети относились к нему, как к старшему брату или другу. Своего отца они, как и друзья Маркса, называли Мавром.

Маркс был всесторонне образованным человеком. Зять Маркса Поль Лафарг вспоминает: «Маркса можно было спрашивать когда угодно и о чем угодно, и неизменно получался самый обстоятельный ответ, какого только можно было желать...».

Маркс читал почти на всех европейских языках, а на трех — английском, немецком и французском — читал и писал так, что восхищал людей, знающих эти языки. Когда Марксу было 50 лет, он принялся за изучение русского языка, чтобы в подлиннике читать материалы, характеризующие жизнь России. Несмотря на трудность этого языка, Маркс через полгода овладел им настолько, что мог читать русских поэтов и прозаиков, из которых особенно ценил Пушкина, Лермонтова, Гоголя, Чернышевского, Салтыкова-Щедрина.

«Ничто человеческое мне не чуждо», — не один раз говорил К. Маркс. Поэтому не удивительно, что он был прекрасным знатоком литературы. Гейне и Гете он знал наизусть, Эсхила ежегодно перечитывал в греческом оригинале, специально изучал Шекспира, у которого знал самых незначительных персонажей. Любимейшими поэтами у Маркса были Бернс и Данте. Любил Маркс и произведения Филдинга, Александра Дюма-отца, Вальтера Скотта, а Сервантеса и Бальзака ставил выше всех романистов.

«В науке нет широкой столбовой дороги... и только тот может достигнуть ее сияющих вершин, кто, не страшась усталости, карабкается по ее каменистым тропам», — говорил К. Маркс. И сам он являет этому великолепный пример. Работа для Маркса была страстью, она его поглощала настолько, что за ней он часто забывал даже о еде. О его научной добросовестности говорит хотя бы тот факт, что Маркс (по свидетельству П. Лафарга) не желал напечатать ни одной фразы, которой он не смог бы доказать десятью различными способами.

Своему главному произведению — «Капитал» — Маркс посвятил почти 40 лет своей жизни. Это был поистине титанический труд, ибо работать Марксу приходилось в невероятно тяжелых условиях. Только самоотверженная помощь Ф. Энгельса спасла его семью от голодной смерти.

Вильгельм Либкнехт писал: «Наука не имеет рыночной стоимости, и можно ли требовать от буржуазного общества, чтобы оно за свой собственный смертный приговор заплатило приличную цену?..» Нет поэтому ничего удивительного, что автор «Капитала» в буквальном смысле слова прозябал в нищете. Когда умер его сын — Эдгар, нужда была так велика, что Маркс не мог оплатить расходы по его погребению. В эту ночь Маркс поседел.

Но несмотря на все эти лишения, Маркс продолжал верой и правдой служить рабочему классу, не прекращал работы над «Капиталом», ибо «никогда, даже в самые ужасные минуты, он не терял веры в будущее, всегда сохранял самый живой юмор...», — писала Женни Маркс Иосифу Вейдемейеру.

Из воспоминаний о К. Марксе, написанных членами его семьи, его друзьями и соратниками, исполинская фигура основоположника научного коммунизма встает перед нами во всю свою мощь. Читаешь эти воспоминания с истинным удовольствием.

А. РУСАКОВ.

Незабываемые минуты

В июне 1956 года мне посчастливилось побывать у могилы основоположника нучного коммунизма Карла Маркса на Хайгетском кладбище в столице Англии — Лондоне.

В Англию я поехал в составе делегации шахтеров Советского Союза.

Когда самолет приземлился на одном из аэродромов Лондона, нас спросили, с чего бы мы хотели начать осмотр английской столицы.

В делегации нас было четверо: начальник донецкой шахты имени Челюскинцев т. Фомин, член ЦК профсоюза угольщиков т. Поджаров, я и переводчик т. Никитин. Мы ответили:

— Покажите нам место, где похоронен Карл Маркс.

И вот мы на кладбище. Стоим у огромного гранитного постамента, вершину которого венчает скульптура — бюст Карла Маркса. У верхней кромки гранитной глыбы красуется выбитый на английском языке девиз трудящихся мира:

— Пролетарии всех стран, соединяйтесь!

Трудно рассказать о той буре чувств, которые завладели мной в минуты, когда я стоял у исторической могилы. Радостно было сознавать, что я являюсь представителем того могучего свободного народа, который победоносно воплощает великое учение Маркса в жизнь.

А. КАРИН,
бригадир проходчиков шахты имени Ворошилова.

День печати

ЕЖЕГОДНО в нашей стране, в ознаменование выхода в 1912 году первой ежедневной марксистской рабочей газеты «Правда», 5 мая отмечается День печати.

Созданная, выпестованная партией, печать за годы революционной борьбы и особенно за 40 лет жизни Советского государства превратилась в великую силу. Являясь мощным идейным оружием партии, коллективным пропагандистом, агитатором и организатором масс, наша печать растет и крепнет из года в год.

В Кемеровской области издается свыше 100 газет, выходят альманах «Огни Кузбасса», журнал «Блокнот агитатора». Областное издательство из года в год увеличивает выпуск книг. Трудящиеся Кузбасса получают сотни тысяч экземпляров центральных газет и журналов.

Каждый год, богатый событиями общественной и народнохозяйственной жизни, обогащает нашу печать, делает богаче ее содержание. Но с каждой новой ступенью в развитии общественной и культурной жизни страны, народного хозяйства возрастают и требования к печати, возникают новые задачи.

Успешно проведенная партией перестройка руководства промышленностью, создание Советов народного хозяйства экономических административных районов дают свои ощутимые плоды. Промышленность Кузбасса набирает новые темпы развития, используя богатейшие возможности края, вскрывая новые резервы. Ведущей темой наших газет становятся вопросы конкретной экономики, проблемы дальнейшего развития производительных сил экономического района в целом, развития каждого предприятия.

Борьба за выполнение производственных планов, за решение основной экономической задачи — догнать наиболее развитые капиталистические страны по производству продукции на душу населения — это прежде всего всенародное социалистическое соревнование за повышение производительности труда на базе наилучшего использования техники. Вот где подлинно неисчерпаемое поле деятельности наших газет. И как главное звено — выявление и обобщение наиболее ценного опыта передовиков производства. Печать Кузбасса накопила немалый опыт в пропаганде достижений новаторов, но здесь еще надо преодолеть существенный недостаток, присущий многим газетам, в которых хотя и часто встречаются рассказы о передовом опыте, но не проявляется должной заботы о его широком внедрении. Упорно добиваться действенности печатного слова, действенности публикуемого передового опыта, как и критики всех помех, стоящих на пути нового, прогрессивного, — вот чего не хватает еще многим редакциям наших газет! Здесь следовало бы перенять опыт беловской городской газеты «Знамя коммунизма», которая последовательно и настойчиво добивается внедрения метода донецкого шахтера Н. Мамая на предприятиях и шахтах города.

Большая программа строительных работ в городах и селах Кузбасса также требует активного участия печати. Взять под общественный контроль пусковые об'екты, жилищное и культурно-бытовое строительство, разжигая огонь социалистического соревнования, обеспечивая широкую гласность его итогов, обязаны все наши газеты. Надо добиться того, чтобы строительство и благоустройство городов, поселков, сел стало заботой каждого жителя.

Партийные организации и Советы, колхозники и механизаторы ведут сейчас большую работу, практически осуществляя постановление февральского Пленума ЦК КПСС и Закон Верховного Совета СССР о дальнейшем развитии колхозного строя и реорганизации МТС. В новых условиях, значение которых трудно переоценить, начинаются весенние полевые работы. Неизмеримо повышаются и требования к печати. Необходимо привлечь все возможности печатного слова для того, чтобы с наибольшей полнотой были использованы техника и все те резервы, что открываются сейчас для быстрейшего роста колхозного производства, чтобы были успешно выполнены высокие социалистические обязательства, принятые тружениками села на текущий хозяйственный год.

Газеты Кузнецкого района «Колхозник Кузбасса», Кемеровского — «Вперед», Промышленновского — «Красное знамя», Ленинск-Кузнецкого — «Ленинская искра», опираясь на актив сельских корреспондентов, стали значительно глубже освещать вопросы колхозной экономики, соревнование за лучшую подготовку и проведение весенних полевых работ, за повышение продуктивности животноводства. Но и в этих газетах слабо еще отражается то новое, что принесли передача техники и переход в колхозы значительных кадров механизаторов и специалистов.

Сила нашей печати — в ее неразрывной связи с массами, в широком привлечении масс к активному участию в работе редакций. За время после проведения областного совещания рабочих и сельских корреспондентов в 1956 году в области значительно активизировалось рабселькоровское движение. Растет количество писем рабселькоров, получаемых и публикуемых газетами. Характерно то, что среди рабселькоров проявляется стремление к учебе, к повышению квалификации, к овладению литературным словом. Оживилась деятельность литературных групп, имеющихся почти при всех редакциях городских и районных газет. На страницах газет появились очерки, фельетоны и рассказы, написанные рабселькорами. Второй год успешно работает школа юнкоров при областной газете «Комсомолец Кузбасса», на днях начала занятия школа рабкоров при ленинск-кузнецкой городской газете «Ленинский шахтер».

Организуя рабкоровские и селькоровские рейды, корреспондентские посты на предприятиях, редакции многих газет находят новые формы организации рабкоров. Так, городские газеты «Кузнецкий рабочий» в г. Сталинске, «Борьба за уголь» в г. Анжеро-Судженске создали при отделах редакций советы рабкоровского актива, принимающие активное участие в разработке планов редакции, в подготовке наиболее значимых выступлений газет.

Не следует забывать о том, что жизнь пред'являет возросшие требования и к журналистам. Нечего греха таить, ведь это по нашей вине частенько скучны и серы газетные страницы, редко публикуются интересные очерки, фельетоны, мало печатается запоминающихся публицистических статей, рассказывающих о глубинных процессах, происходящих в городах и селах, со смелой постановкой новых вопросов, ежечасно рождаемых жизнью.

Повседневно повышать свое мастерство, журналистскую квалификацию — обязанность каждого работника печати. Большую роль в этом деле призвано сыграть областное отделение Союза журналистов СССР и открывающийся в Кемерове клуб журналистов.

Велики и сложны задачи, стоящие перед печатью области. Залог их успешного выполнения — в повседневном партийном руководстве деятельностью каждой редакции. Промышленновский райком КПСС привлекает районную газету к проведению любого крупного мероприятия. Здесь газета включена в деятельность райкома как составное звено, как активный участник. Оттого и материалы газеты целеустремленны и действенны. А вот Ижморский райком КПСС длительное время мирится с неудовлетворительной работой редакции районной газеты «Вперед к коммунизму». В газете слабо отражается жизнь района, зато публикуется много перепечаток, отдельные статьи малограмотны, содержат серьезные ошибки.

Наша печать — детище партии, ее острейшее идейное оружие. Развивать и укреплять газеты, совершенствовать их, поднимать на уровень исторических задач, решаемых партией и советским народом, — прямая обязанность каждой партийной организации.

Прибытие в Ташкент Президента Об'единенной Арабской Республики Гамаль Абдель Насера

ТАШКЕНТ, 3 мая. **(Спец. корр. ТАСС).** Торжественно выглядела сегодня вечером столица Советского Узбекистана. Трудящиеся Ташкента сердечно встретили главу дружественного государства Президента Об'единенной Арабской Республики Гамаль Абдель Насера.

Улицы и площади города были украшены транспарантами со словами приветствия на арабском, русском и узбекском языках.

Высоко на флагштоках реют государственные стяги Об'единенной Арабской Республики, Советского Союза и Узбекской ССР.

В 19 часов 50 минут по ташкентскому времени воздушный лайнер «ТУ-104», на борту которого находился Президент Насер и его спутники, совершает посадку. Горячо приветствуемый собравшимися, Президент ОАР и сопровождающие его лица выходят из самолета.

Гамаль Абдель Насер принимает рапорт почетного караула. Над аэродромом звучат Гимны Об'единенной Арабской Республики, Советского Союза и Узбекской ССР.

Председатель Президиума Верховного Совета Узбекской ССР Ш. Р. Рашидов обращается к высокому гостю и его спутникам с речью.

С ответной речью выступил Гамаль Абдель Насер.

СЕГОДНЯ — 140-ЛЕТИЕ СО ДНЯ РОЖДЕНИЯ КАРЛА МАРКСА

Маркс и наша эпоха

Еще никогда мировая история не знала другого учения, подобного марксизму, которое бы оказывало столь могучее воздействие на ход общественного развития, которое бы стало непобедимым знаменем миллионов пролетариев в их героической борьбе против капиталистического рабства, за свободу, за создание нового уклада общественной жизни.

Гениальный творец научного диалектико-материалистического мировоззрения вооружил человечество великим оружием познания. «Учение Маркса всесильно, потому что оно верно» (В. И. Ленин). Маркс открыл об'ективные закономерности общественного развития, создав подлинную науку об обществе. В своих великих творениях, и прежде всего в труде всей своей жизни — «Капитале», Маркс показал неизбежность гибели капиталистического строя и смены его новым общественным укладом, свободным от антагонизмов и порабощения человека человеком, — коммунизмом. Маркс раскрыл действительную всемирно-историческую роль пролетариата, показал истинный смысл и значение для судеб человечества его революционной борьбы, неизбежно ведущей к социалистической революции и диктатуре пролетариата.

Только диктатура рабочего класса, самого революционного класса современного общества, учил Маркс, может покончить навсегда с обществом неравенства и угнетения и построить коммунизм. Лишь после социалистической революции «...человеческий прогресс, — писал Маркс, — перестанет уподобляться тому отвратительному языческому идолу, который не желал пить нектар иначе, как из черепа убитого». (К. Маркс, Ф. Энгельс. Избр. произв., том 1, стр. 316).

В. И. Ленин видел одну из главных заслуг Маркса в том, что он об'яснил необходимость слияния революционной теории с рабочим движением и поставил задачей социалистов организацию классовой борьбы пролетариата.

Маркс никогда не смотрел на теорию как на нечто законченное и неприкосновенное. «Я не стою за то, чтобы мы водрузили какое-нибудь догматическое знамя», — писал он. Наоборот, великие учители рабочего класса настойчиво подчеркивали, что теория не догма, а руководство к действию. Поэтому марксизм всегда остается живым, развивающимся революционным учением, отвечающим на великие вопросы современности.

Новый этап развития марксизма неразрывно связан с именем гениального продолжателя дела Маркса — В. И. Ленина. Ленинизм является марксизмом нашей эпохи, боевым идейным оружием Коммунистической партии Советского Союза и братских коммунистических партий, оружием, которое обеспечило завоевание великих побед социализма.

Сто сороковую годовщину со дня рождения К. Маркса трудящиеся всех стран отмечают в то время, когда в мире совершается переход от капитализма к социализму. Главной чертой нашей эпохи является образование и упрочение мировой системы социализма. Это есть величайшее завоевание мирового коммунистического рабочего движения, торжество марксизма-ленинизма. Ныне на земле существуют две системы: социалистическая и капиталистическая. Два мира стоят друг против друга: мир капитала и мир социализма, мир эксплуатации, войн и национальной вражды и мир свободы и братства между народами; мир, который идет к своему концу, к своей неотвратимой гибели, и мир, который мужает, растет, которому принадлежит будущее. Жизнь уже подтвердила превосходство социализма над капитализмом. Социализм обеспечил невиданные ранее и недостижимые для капитализма темпы развития производительных сил, обеспечил систематическое повышение материального благосостояния и культурного уровня широчайших масс трудящихся, освободил человеческий разум от грязных пут капиталистического корыстолюбия и открыл перед наукой неограниченные возможности развития на благо человечества.

Защитники капитализма из кожи лезут вон, чтобы приукрасить его, прикрыть его звериную сущность лживыми теориями о «народном капитализме» и бескризисном развитии. Дело доходит до того, что они выдают реакционнейший американский империализм за социализм, стремясь убедить людей, что для современной эпохи марксова теория классовой борьбы уже устарела. Вот один из примеров того, как они пытаются фальсифицировать действительность. Не так давно в США была опубликована книга, рассказывающая об истории одной из крупнейших финансовых династий — фирмы Дюпон. В книге говорится: «Сто лет тому назад Карл Маркс мечтал и писал об утопической стране, где народ будет владеть орудиями производства и делить между собою свою продукцию. Его мечта осуществилась, но не в коммунистическом государстве, основанном на теориях, которые он так горячо проповедывал: она стала реальностью в капиталистической Америке». Можно ли проповедывать еще более циничную ложь? Еще ближайший друг и соратник Маркса Фридрих Энгельс называл подобные попытки буржуазных писак выдать капитализм за социализм проповедью «врастания старого капиталистического свинства в социализм». Он, как и Маркс, всегда отстаивал основное положение марксизма, что переход к социализму требует революционного переустройства всего общества и может осуществиться лишь при руководстве пролетариата.

Маркс в своей теории неопровержимо доказал, что противоречия капитализма растут и развиваются вместе с ним. Маркс раскрыл истинную природу капиталистических кризисов еще в то время, когда капитализм был цветущим, развивающимся по восходящей линии. Маркс сравнивал буржуазное общество с волшебником, который не в состоянии более справиться с могучими подземными силами, вызванными его заклинаниями.

Как это верно по отношению к современной Америке, несмотря на то, что сказано свыше столетия тому назад! Ныне в США разразился новый экономический кризис. Уже сейчас более четверти всех производственных мощностей страны бездействует. По данным профсоюзов, в США более шести миллионов полностью безработных, а свыше трех миллионов могут получать работу лишь на несколько дней в неделю. Это значит, что в Соединенных Штатах от безработицы страдает сейчас вместе с семьями свыше тридцати миллионов человек.

Ухудшается экономическое положение трудящихся и в других капиталистических странах, а вместе с этим возрастает пропасть между небольшой кучкой монополистов, магнатов капитала и широкими массами трудящихся, которые усиливают свою борьбу против империалистической буржуазии. Забастовочное движение ширится, никогда еще сопротивление рабочих капиталистам не было таким упорным, их требования такими настойчивыми, их решимость такой непоколебимой, как сейчас.

Капиталистический мир раздирается растущими внутренними противоречиями. Яркой иллюстрацией дальнейшего обострения кризиса капиталистической системы может служить все возрастающая борьба народов колониальных и зависимых стран против колониализма, ведущая к распаду всей колониальной системы империализма. Сокрушительным ударом по империализму была победа народной революции в Китае, в результате которой 600-миллионный китайский народ вышел на путь социалистического строительства. В послевоенный период на путь независимого развития вышли Индия, Индонезия, Бирма, Цейлон, Непал, Судан, Марокко, Тунис и другие страны.

Развитие социализма, национально-освободительного движения, распад колониальной системы привели к тому, что над большей частью человечества капитализм уже утратил свое былое господство. Соотношение сил в мире изменилось в пользу социализма. Трудящиеся капиталистических стран все более и более убеждаются в том, что единственным надежным выходом из их тяжелого положения является социализм, они убеждаются в силе и правильности революционной теории Маркса и становятся под боевые знамена революционных марксистских партий.

Марксизм вскрыл истинную природу разбойничьих войн в классовом обществе. Великие вожди рабочего класса Маркс, Энгельс и Ленин учили соединять революционную борьбу против капитализма с борьбой против реакционной внешней политики капиталистических государств, которая, «преследуя преступные цели, играет на национальных предрассудках и в грабительских войнах расточает кровь и богатства народов» (К. Маркс, Ф. Энгельс, Соч., т. XIII, ч. 1, стр. 13). Маркс и Энгельс поставили перед рабочим классом и его революционной партией задачи, которые являются актуальными и в наши дни: овладеть тайнами международной политики, следить за дипломатической деятельностью буржуазных правительств, вести борьбу против подготовки к захватническим войнам. Они учили пролетариат добиваться того, чтобы простые законы нравственности и справедливости, которыми должны руководствоваться в своих взаимоотношениях люди, стали господствующими нормами международных отношений.

Но вместе с этим Маркс видел, что подобные международные отношения могут быть осуществлены лишь тогда, когда будет уничтожен капиталистический строй. Он глубоко верил, что на смену старому капиталистическому обществу с его экономической нищетой и политическим безумием придет новое, социалистическое общество, «международным принципом которого будет **мир**, ибо у каждого из народов будет один и тот же властелин — **труд!**» (К. Маркс, Ф. Энгельс. Избранные произведения, том 1, стр. 449).

Эта благородная, гуманная идея о нераздельности мира и социализма подтверждается современной действительностью. Между странами социалистического лагеря сложились и укрепляются невиданные доселе международные отношения. Они основываются на великих принципах пролетарского интернационализма и характеризуются товарищеским сотрудничеством и бескорыстной братской взаимопомощью.

Коммунисты всего мира всегда выступали против империалистических войн, несущих народам величайшие бедствия и страдания. Они и теперь последовательно борются за мир, отстаивая ленинский принцип сосуществования государств с различными экономическими системами.

Отличительной особенностью марксизма является органическое единство революционной теории и революционной практики. Маркс был революционер, и наука для него была великой революционной силой.

Новые идеи, учил К. Маркс, могут вывести за пределы старых идей и представлений, но для того, чтобы изменить действительность, необходима материальная сила. Такой материальной силой является пролетариат, руководимый своим передовым авангардом — революционной партией. Учение о партии как руководящей организации пролетариата является одним из краеугольных камней марксизма-ленинизма. Уже с первых шагов своей революционной деятельности К. Маркс и Ф. Энгельс пришли к выводу о необходимости создания самостоятельной пролетарской партии.

На протяжении всей своей жизни Маркс и Энгельс вели упорную борьбу за создание боевых пролетарских революционных партий, вооружая их научной теорией, последовательно разоблачая врагов рабочего класса. Они создали первую пролетарскую организацию, основанную на принципах научного коммунизма, — Союз коммунистов; они основали Первый Интернационал, заложивший идейные основы международной борьбы за социализм; они были руководителями революционного движения пролетариата в ряде европейских стран. Деятельность Маркса и Энгельса по созданию революционных партий пролетариата, по разработке их программных, тактических и организационных принципов представляет одну из самых значительных вех в развитии международного коммунистического движения. Гениальные идеи основоположников научного коммунизма, изложенные в первом их программном документе — «Манифесте коммунистической партии», и сегодня вдохновляют коммунистические и рабочие партии.

Со времени выхода в свет «Манифеста Коммунистической партии» прошло сто десять лет. Тогда его творцы писали, что призрак коммунизма бродит по Европе. Союз коммунистов насчитывал всего несколько десятков человек, и эта маленькая группа людей, которым, по словам Г. Гейне, принадлежало будущее, смело бросила вызов старому миру.

Напуганные призраком коммунизма реакционные силы Европы об'единились для травли коммунистов и искоренения коммунизма. Сколько раз после этого идеологи капитализма извещали мир о том, что марксизм опровергнут и уничтожен. В свое время небезызвестный вождь английских консерваторов У. Черчилль утверждал, что не пройдет и десяти лет, как из лексикона народов навсегда исчезнут слова «коммунизм», «марксизм», «ленинизм». Но история жестоко посмеялась над этим утверждением.

Коммунистическое движение ширится изо дня в день, из года в год, его рост стал совершенно закономерным явлением нашего времени. Огромную роль в развитии международного коммунистического движения сыграл созданный В. И. Лениным Третий Коммунистический Интернационал. Продолжая традиции Маркса и Энгельса, Ленин разработал учение о партии нового типа, важнейшие проблемы международного коммунистического движения в новых исторических условиях. Он воспитывал кадры руководителей революционного движения рабочего класса, способствовал превращению молодых коммунистических партий в массовые организации пролетариата. Ныне коммунистическое движение является могучей неодолимой силой. Сейчас имеется 75 коммунистических партий, насчитывающих свыше 33 миллионов членов. В капиталистических странах действуют 62 коммунистические партии: 18 — в европейских странах, 20 — в Латинской Америке, 10 — в Юго-Восточной Азии, 10 — на Ближнем и Среднем Востоке и Африке. Существуют компартии также в США, Канаде, Австралии и Новой Зеландии.

Особенно бурно росли коммунистические партии в годы войны и послевоенный период. В это время образовалось двадцать новых партий, а количество коммунистов возросло в восемь раз. В дни празднования сороковой годовщины Великой Октябрьской социалистической революции в Москве состоялись самые представительные и широкие совещания в истории международного коммунистического движения, принявшие важнейшие исторические документы, которые, вместе с решениями XX с'езда КПСС, дают ответы на самые жгучие проблемы современности.

Московское Совещание представителей коммунистических и рабочих партий указало на необходимость усиления борьбы против догматизма и ревизионизма. К. Маркс и Ф. Энгельс до конца своей жизни вели борьбу с оппортунизмом в рабочем и коммунистическом движении, рассматривая его как проявление буржуазного влияния на пролетариат. Все их труды дышат огнем ненависти к лживым буржуазным теориям, отравляющим сознание рабочего класса. Особенно важным Маркс и Энгельс считали теоретическую выдержанность программы и революционной тактики партии. Они были непримиримы к попыткам принизить роль программы партии. Примером может служить их резкая критика Готской и Эрфуртской программ Германской социал-демократической партии. Сейчас коммунистические и рабочие партии резко критикуют программу Союза коммунистов Югославии, принятую VII с'ездом, за допущенные серьезные принципиальные отступления от основных положений марксизма.

Маркс и Энгельс были последовательными борцами за чистоту политической линии коммунистов, за идейное и организационное единство рядов партии. Они призывали партии освобождаться от оппортунистической скверны, от всех тех, кто отходит от принципов научного коммунизма. От этого партия может только окрепнуть. Дерево, писал К. Маркс, становится крепче и приносит лучшие плоды, когда вовремя срезают его отсохшие ветви.

Еще в 1879 году, когда «духовный отец ревизионизма» Эдуард Бернштейн и его единомышленники выступили в партийной печати с оппортунистической платформой, Маркс и Энгельс обратились к руководителям социал-демократической партии Германии с письмом, полным гнева. Они требовали очистить партию от господ, зараженных буржуазными и мелкобуржуазными идеями. Маркс и Энгельс указывали, что если подобные люди будут оказывать влияние на партийное руководство, то это лишит партию пролетарской энергии. Маркс и Энгельс, отмечая, что они в течение сорока лет выдвигали на первый план классовую борьбу между буржуазией и пролетариатом, как могучий рычаг социалистического переворота, резко заявляли: «...мы никак не можем идти вместе с людьми, которые эту классовую борьбу стремятся вычеркнуть из движения». (К. Маркс, Ф. Энгельс. Избранные произведения, том II, стр. 464 — 465). Как свежо, как злободневно звучат эти слова сегодня, когда коммунистические и рабочие партии борются за решительное преодоление ревизионизма и догматизма!

Великие победы социализма и коммунистического движения вызывают тревогу в стане империалистической буржуазии, которая изощряется в борьбе против социализма и его идейного оружия — марксизма-ленинизма. Одной из форм этой борьбы является стремление извратить истинную сущность великого революционного учения, воздействовать на неустойчивые элементы, имеющиеся в коммунистических и рабочих партиях, подчинить их своей идеологии и использовать в качестве своей агентуры. Современные ревизионисты по существу являются рупором, передающим буржуазные идеи. Основная опасность современного ревизионизма заключается в том, что он старается выхолостить из марксизма-ленинизма его революционную сущность, вынуть из него живую революционную душу и превратить в учение, приемлемое для буржуазии. Ревизионисты пересматривают все важнейшие положения марксистской теории: о классовой борьбе, диктатуре пролетариата, о роли коммунистических партий. Они пытаются возродить давно опровергнутые всем ходом исторического развития пошлости бернштейнианства и сглаживаний противоречий капитализма, доказывают, что в современных условиях нет необходимости в диктатуре пролетариата, стремятся выдать капиталистическое государство за надклассовую организацию. Они отрицают руководящую и направляющую роль коммунистических партий в борьбе с капитализмом и в строительстве социалистического общества.

Ревизионисты затушевывают коренную противоположность двух систем: капитализма и социализма, отказываются от критики капитализма, его зияющих язв, его пороков, его антинародной агрессивной политики. С позиций пролетарского интернационализма они сползают на позиции буржуазного национализма. Естественно, что в коммунистических и рабочих партиях ревизионисты встречают единодушный отпор.

Вернейшим средством борьбы с ревизионизмом и догматизмом является вооружение кадров партии, всех трудящихся великим всепобеждающим учением Маркса, Энгельса, Ленина. На великих идеях Маркса, на примере всей его жизни, отданной самоотверженному служению делу рабочего класса, трудящиеся всего мира учатся бороться и побеждать.

В. СОКОЛОВ,
М. ЧЕРНОБРОД.

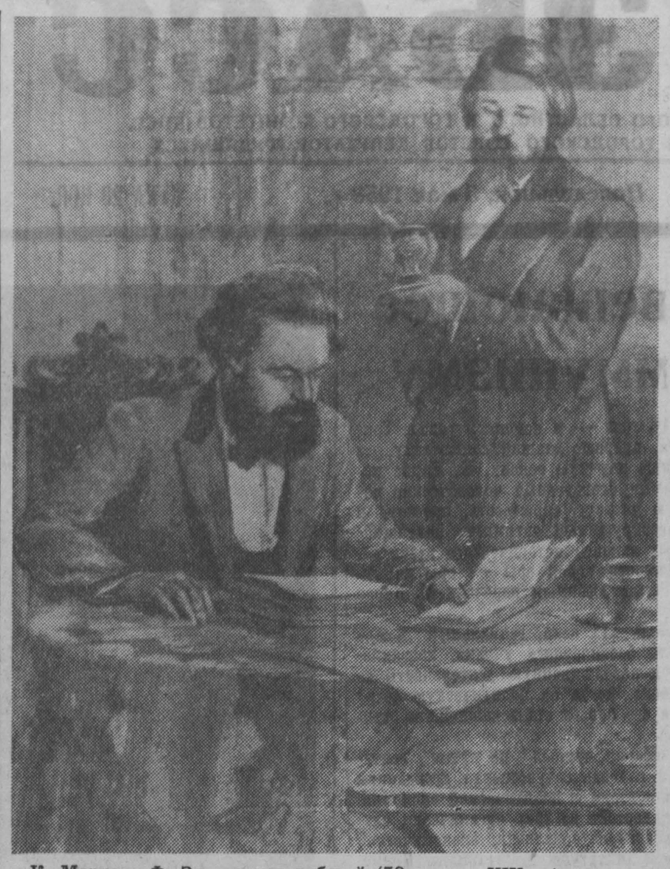

К. Маркс и Ф. Энгельс за работой (50-е годы XIX в.).
Рис. Н. Н. Жукова.

Растет спрос на марксистскую литературу

Ф. Энгельс в речи на могиле К. Маркса говорил: «...Маркс был прежде всего революционер. Принимать тем или иным способом участие в ниспровержении капиталистического общества и созданных им государственных учреждений, участвовать в деле освобождения современного пролетариата, которому он впервые дал сознание его собственного положения и его потребностей, сознание условий его освобождения, — вот что было в действительности его жизненным призванием».

К. Марксу не суждено было дожить до полного ниспровержения капитализма хотя бы в одной стране. Но его революционные идеи все больше и больше овладевали умами людей. Мы, советские люди, можем гордиться, что перевод первого тома гениального произведения К. Маркса «Капитал» появился раньше всего в России (1872 г.), что нашему народу впервые в мире удалось осуществить на практике учение К. Маркса и В. И. Ленина о социалистической революции.

После победы Советской власти интерес к произведениям К. Маркса и его ближайшего соратника — Ф. Энгельса неизменно рос. Эти произведения изданы на 69 языках общим тиражом 71 млн. экземпляров. «Манифест коммунистической партии» издавался в СССР 336 раз на 63 языках общим тиражом около 13 млн. экземпляров. Бессмертный труд К. Маркса «Капитал» издан в нашей стране 138 раз на 14 языках тиражом около 6 млн. экземпляров.

Произведения Маркса и Энгельса изучают студенты и рабочие, учителя и врачи, инженеры и техники — по программам кружков системы политического просвещения и учебных заведений, а также самостоятельно. Охотно читается и литература о К. Марксе и Ф. Энгельсе.

Так, Кемеровская областная библиотека в прошлом году выдала своим читателям около 20 тысяч книг Маркса и Энгельса. В нынешнем году выдача этих книг растет.

Невозможно назвать всех читателей, в формулярах которых числятся произведения К. Маркса и Ф. Энгельса. Их много. Среди них старший кредитный инспектор Кемеровского отделения Госбанка В. Г. Ермолина, продавец магазина № 10 А. Д. Малкина, инженер Кемеровского филиала института азотной промышленности О. К. Аверьянова, зав. складом Г. К. Козлова, студентки четвертого курса пединститута Усачева и Куршева. Работник Заводского райвоенкомата т. Петин, домохозяйка т. Иванова и другие читают литературу о К. Марксе и Ф. Энгельсе. В их формулярах числятся «Воспоминания о Марксе и Энгельсе», «К. Маркс. История его жизни» Ф. Меринга, книга Г. Серебряковой «Юность Маркса» и др.

Многие посетители нашей библиотеки работают над произведениями К. Маркса в читальном зале.

Произведения К. Маркса и Ф. Энгельса в нашей библиотеке представлены достаточно широко. В фондах библиотеки — полное собрание Сочинений, избранные произведения, сборники, отдельные работы. Раньше у нас, например, не было сборников К. Маркс, Ф. Энгельс, В. И. Ленин «О пролетарском интернационализме», К. Маркс и Ф. Энгельс «О воспитании и образовании». Теперь они есть и пользуются большим спросом читателей. Большим спросом также пользуются «Манифест коммунистической партии», «Критика Готской программы», «Капитал» и другие произведения.

В. ЗУБОВА,
зам. директора областной библиотеки.

Книги, зовущие к борьбе

В тот год, когда умер Маркс, в далекой маленькой Швейцарии возникла группа «Освобождение труда». Ее участники переводили на русский язык гениальные произведения Карла Маркса. Эти произведения переписывались от руки, перепечатывались в конспиративном порядке и передавались из рук в руки с клятвами и заверениями — хранить, как зеницу ока...

Среди железнодорожников Красноярска в 1903 году я был самым молодым, как говорили тогда, «серым деревенским парнем». Однако рабочие не могли не заметить следы влияния на меня политических ссыльных. И, чувствуя это, относились ко мне хорошо. Соприкоснувшись с практикой рабочего движения и подружившись с деповскими товарищами, мне страстно захотелось понять смысл самой жизни и отчего кругом такая несправедливость: одни из сил выбиваются, работают, а другие прохлаждаются, барствуют... На этот вопрос я не сразу смог найти правильный ответ. «Так было, так и будет», — говорили одни; «Так богом установлено», — повторяли другие.

Пришлось за помощью обратиться к библиотекарю. Выслушав меня, он дал мне «Критику чистого разума» Канта. Что им руководило, я не знаю, только в следующий раз он порекомендовал мне Сен-Симона, Оуэна, потом Гегеля, Фейербаха. При обмене книг спрашивал: «Ну как, понравилась?». Я, стыдясь выдать свою малограмотность, отвечал в смущении: «Очень понравилась». Тогда он снова нагружал меня Шопенгауэром, Штирнером. Но все эти книги, естественно, не могли дать положительный ответ на волнующие нас, рабочих, вопросы.

Вскоре я переехал на станцию Кемчуг. Старший телеграфист Ф. Н. Кашинцев заметил мое увлечение и товарищески помог выкарабкаться из массы философских терминов. Он предложил прочесть Коммунистический манифест Маркса и Энгельса. Эта книжечка была для конспирации вплетена в сборник бульварных рассказов. И, действительно, прочитав «Манифест» несколько раз, я почувствовал облегчение и на сердце стало радостно.

Н. Ф. Кашинцев помогал мне и в чтении «Капитала». Часто мы читали его группой. Возникали теоретические споры. Все это было очень полезно для нас в смысле познания и в укреплении товарищеского единомыслия и дружеской солидарности.

Характерно, что после Кровавого воскресенья и восстания на броненосце «Потемкин» среди рабочих нелегальная политическая литература имела широкое распространение. Твердая вера в конечную победу рабочего класса, руководимого и направляемого Коммунистической партией, делала нас неуязвимыми.

Никто, как известно, не мог яснее и понятнее В. И. Ленина раз'яснить рабочим массам учение Карла Маркса. И до нас дошли сквозь цепь политических преград многие ленинские произведения. Они зажгли наши молодые сердца огнем беззаветного служения делу рабочего класса.

Ф. УЗЛОВ,
член КПСС с 1905 г.

„Учиться коммунизму"

...Уже несколько минут, затаив дыхание, мы смотрим, как Владимир Ильич медленно ходит по сцене, и внимательно слушаем его рассказ о задачах союзов молодежи. И вот прозвучали исторические слова: задача молодежи состоит в том, чтобы учиться, учиться коммунизму.

Все делегаты были несколько поражены. Учиться? Это что-то невероятное: ведь добрая половина делегатов с'езда приехала с фронтов, где шли битвы с Врангелем и войсками панской Польши. Комсомолу было тогда только два года, а он успел провести уже три мобилизации в Красную Армию.

Владимир Ильич говорил далее, что молодежи предстоит всю свою жизнь посвятить построению коммунистического общества. А для этого нужно обогатить свою память знаниями всех тех богатств, которые выработало человечество.

Представьте себе делегатов, слушавших тогда Владимира Ильича. Это была молодежь, которая, заполняя анкету, на вопрос об образовании отвечала: «грамотный», «читать, писать умею», «прошел двухклассное училище», «кончил приходскую школу». Но это были ребята и девушки, дети рабочих и крестьян, «с сердцами, вдребезги готовыми разбиться» ради победы мировой пролетарской революции.

И Владимир Ильич считал нужным донести до этой молодежи самые заветные думы всей своей жизни, те мысли, что начали рождаться еще у Володи Ульянова, когда он впервые прикоснулся к книге, на которой было написано: «Карл Маркс. «Капитал».

Владимир Ильич говорил:

— Образцом того, как появился коммунизм из суммы человеческих знаний, является марксизм.

Вы читали и слышали о том, как коммунистическая теория, коммунистическая наука, главным образом созданная Марксом, как это учение марксизма перестало быть произведением одного, хотя и гениального социалиста XIX века, как это учение стало учением миллионов и десятков миллионов пролетариев во всем мире, применяющих это учение в своей борьбе против капитализма...

Владимир Ильич в этот момент снова остановился, подождал немного и, желая заставить делегатов глубже задуматься, жестикулируя правой рукой, как бы подчеркивая этим всю особую важность своих доводов, продолжал:

— И если бы вы выдвинули такой вопрос: почему учение Маркса могло овладеть миллионами и десятками миллионов сердец самого революционного класса — вы сможете получить один ответ: это произошло потому, что Маркс опирался на прочный фундамент человеческих знаний, завоеванных при капитализме; изучивши законы развития человеческого общества, Маркс понял неизбежность развития капитализма, ведущего к коммунизму, и, главное, он доказал это только на основании самого точного, самого детального, самого глубокого изучения этого капиталистического общества, при помощи полного усвоения всего того, что дала прежняя наука.

Прошло несколько десятилетий с тех пор, как при тусклом электрическом свете Владимир Ильич учил полуголодную комсомольскую молодежь понимать величайшую одаренную силу революционных идей Карла Маркса, за которым пошли миллионы и десятки миллионов пролетарских борцов во всем мире. И каждый раз, когда перечитываешь замечательную речь Владимира Ильича на III с'езде комсомола, чувствуешь, какую заботу проявлял В. И. Ленин о том, чтобы молодежь глубоко и всесторонне овладевала революционной теорией Маркса.

Мне также выпало большое счастье много раз слушать Надежду Константиновну Крупскую, встречаться с ней.

Надежда Константиновна любила рассказывать, как Владимир Ильич тщательно изучал все произведения Маркса и Энгельса, как, постоянно возвращаясь к этим произведениям, он вдумывался в каждое их слово. Надежда Константиновна всегда подчеркивала это неустанное теоретическое общение Владимира Ильича с Марксом и Энгельсом, это умение постоянно «советоваться с Марксом».

Н. К. Крупская рассказывала:

— Зайдешь, бывало, в кабинет к Ильичу, смотришь, — он сидит и перечитывает Маркса и Энгельса, и это в какой-нибудь труднейший переломный момент жизни страны. Меня всегда поражала эта способность Ильича изучать теорию в самый разгар борьбы: в теории он искал разрешение практических вопросов. Умение связывать практику с теорией, мелкие на первый взгляд вопросы повседневной борьбы с большими принципиальными вопросами характерно для нашей партии, характерно для деятельности Ленина.

Задача нашей молодежи — глубоко овладевать марксистско-ленинской революционной теорией. Хорошо сказала «Правда» в передовой статье, посвященной XIII с'езду комсомола: «Марксистско-ленинская теория дает крылья человеку, учит смотреть вперед».

С. ШНАПИР,
участник III с'езда комсомола, член КПСС с 1927 года.

Советская печать — коллективный агитатор, пропагандист и организатор

ГОРОДСКАЯ ШКОЛА РАБКОРОВ

Несмотря на воскресный день, в редакции газеты «Ленинский шахтер» было многолюдно. Сюда, на первое занятие школы рабочих корреспондентов, собрались с шахт «Журинка-4», «Комсомолец», имени 7 ноября, с заводов и других предприятий.

Здесь можно было увидеть людей, имена которых мне были знакомы только по газете. Пришел В. Н. Пищиков — рабочий Полысаевского строительного управления треста «Ленинскшахтострой». Многим, особенно строителям, запомнились его печатные выступления о внутренних резервах управления. Работая бригадиром арматурщиков, В. Н. Пищиков обратил внимание на большие отходы крупного гравия при его просеивании. Обычно эти отходы выбрасывались. Рабкор предложил перемалывать крупный гравий на дробилке и пускать его в дело. Ему принадлежат и другие ценные предложения по экономии материалов и снижению себестоимости строительства.

Пришел на занятия школы и пенсионер В. Ф. Воронин. Он пишет в газету с тридцатых годов. Раньше его выступления были посвящены производству. Теперь — вопросам культуры и быта.

Солидный опыт участия в газете имеет и настройщик автоматов электроламповаго завода Г. Е. Смолегов. Его статьи и корреспонденции не раз являлись предметом обсуждения в общественных организациях предприятия.

Здесь и помощник начальника участка № 6 шахты имени 7 ноября Д. Ф. Шайдуров. После известного в Кузбассе призыва горняков четвертого участка шахты имени С. М. Кирова об организации соревнования за рост производительности угольных комбайнов тов. Шайдуров посвятил этому вопросу несколько выступлений в газете.

Интересные корреспонденции на партийные темы публиковал партгруппорг участка № 1 шахты «Журинка-3» Н. С. Урванцев. Он тоже был на занятии.

Разные по профессиям и образовательному уровню, эти люди об'единены одними, общими интересами: все они активно участвуют в печати.

Как и многие другие, в силе печатного слова я имел возможность убедиться на собственном опыте. Несколько раз на страницах шахтной многотиражной газеты «За уголь», в газетах «Ленинский шахтер» и «Кузбасс» я выступал со статьями о необходимости создания условий для роста производительности угольных комбайнов. И каждая статья находила отклик в коллективе. Статьи обсуждались, и недостатки, мешающие нам в работе, устранялись.

Однако я чувствовал себя недостаточно подготовленным, чтобы постоянно сотрудничать в газетах. Далеко не все мы умеем правильно изложить на бумаге свои мысли, сформулировать их в коротких и вместе с тем ясных и толковых фразах. Вот почему организация школы рабкоров вызвала большой интерес.

В первый день занятий мы узнали много полезного. Редактор газеты Ф. Д. Кайгородцев, литературные сотрудники М. А. Федусов и М. А. Лобанова познакомили нас с правилами написания информации и работы с письмами. Нам рассказали о плане работы газеты, дали задания.

Школа рабочих корреспондентов открыта! Хочется поделиться некоторыми мыслями и соображениями по поводу работы этой школы.

Надо, чтобы слушателям школы помогли в приобретении специальной литературы. Очень нужна, например, книга «Газетные жанры», которой нет в продаже в нашем городе. Помогло бы нам и регулярное чтение журнала «Рабоче-крестьянский корреспондент», на который следует организовать подписку. Сочетая занятия в школе с чтением этой литературы, мы получили бы прочные, глубокие знания газетного дела. Областному издательству пора бы обобщить опыт стенной печати, выпустить серию брошюр.

В занятиях школы следует предусмотреть разбор отдельных статей и корреспонденций внештатного авторского актива. Это поможет авторам вскрыть и учесть недостатки в написанном, страхует от повторения этих ошибок в будущем.

Наконец, надо заметить, что успех работы школы рабкоров в значительной мере будет зависеть от внимания к этому важному начинанию со стороны городского комитета КПСС и первичных партийных организаций.

Надо думать, что школы рабочих и крестьянских корреспондентов будут организованы и в других городах и районах нашей области и привлекут к постоянному участию в работе газет сотни и тысячи трудящихся.

В. ФИЛИМОНОВ,
комбайнер шахты «Журинка-3», депутат областного Совета.

В. И. Ленин за чтением «Правды».

Литературная группа при многотиражной газете

Началось с того, что в редакцию многотиражной газеты «Металлург» стали все чаще и чаще поступать очерки, рассказы, стихи, написанные рабкорами. Видимо, назрела потребность, наряду с информационными заметками, больше и ярче рассказывать не только о производственных успехах, но и о тех, кто их создает, — писать взволнованно и ярко о труде и содержательной жизни советских металлургов.

Одни из литературных произведений рабочих корреспондентов были пригодны для печати, другие требовали серьезной правки или же коренной переделки. Вот и родилось решение: организовать при многотиражке литературную группу.

На первом, организационном собрании литгруппы, состоявшемся в январе текущего года, было избрано бюро. В него вошли газовщик доменного цеха Александр Клещевников, машинист электрокрана сортопрокатного цеха Петр Кудрин и литературный работник редакции газеты Аркадий Коротков. На этом же занятии было принято решение совместно с редакцией газеты об'явить конкурс на лучший рассказ, очерк, стихотворение, посвященные 40-летию Вооруженных Сил СССР.

Членов литгруппы тогда насчитывалось 12 человек. Результаты занятий (а они проходили регулярно, дважды в месяц) сказались быстро. Уже в январе в газете «Металлург» была опубликована литературная страница: стихи Александра Коробицына, Петра Кудрина и Евгения Певцова, рассказ С. Филиппова и другие произведения. В газете стали появляться очерки, стихи и рассказы. Мы напечатали очерк «Инструктор» Петра Можного, рабочего кроватного цеха, и стихотворение «На страже» Александра Камордина, электрика электросталеплавильного цеха; стихи о металлургах Бориса Кузнецова, студента Сибирского металлургического института, басню «Грач в командировке» Александра Карабанова, дежурного электрика цеха сетей и подстанций; очерк «Самое дорогое» Павла Митенева, нормировщика электроремонтного цеха. А в скором времени была опубликована еще одна литературная страница.

Литературный конкурс помог выявить новых авторов, расширил рабкоровский актив газеты. На конкурс поступило более 40 литературных произведений. Появились новые авторы — рабочий цеха связи и сигнализации Анатолий Пиндюрин, рабочий рельсобалочного цеха Илья Ганченко, дежурный слесарь электроремонтного цеха Николай Зверев и многие другие.

С начала организации литгруппы прошло немного времени, но численный состав ее почти удвоился. Сейчас в ее рядах насчитывается более двадцати человек.

Литгруппа не ограничивает свою работу только занятиями. Она устанавливает связи с металлургами комбината, встречается с работниками сельского хозяйства. С этой целью в январе был проведен вечер встречи молодых металлургов с молодыми литераторами комбината. На вечере литгрупповцы прочитали свои произведения молодежи завода, а в конце марта члены литгруппы выезжали в совхоз «Бунгур», где также был проведен вечер с работниками сельского хозяйства. Надо сказать, что эта встреча прошла тепло и интересно.

В совхозе литгрупповцы не только прочитали свои произведения, но и рассказали им о том, как металлурги комбината борются за выполнение плана и взятых на себя социалистических обязательств в 1958 году.

Выступали наши авторы со своими произведениями и по городскому радиовещанию.

Сейчас, в связи с Днем советской печати, литературной группой совместно с редакцией проводится еще один конкурс на лучшее произведение о людях комбината.

С. ЗНАТКОВ,
редактор газеты «Металлург» Кузнецкого металлургического комбината.

Советы и пожелания читателей

«ТРИБУНА ПРЕДСЕДАТЕЛЯ КОЛХОЗА»

Мы, председатели колхозов, ждем от газеты «Кузбасс» постоянной и квалифицированной помощи в правильной организации сельскохозяйственного производства. Для этого в газете надо публиковать побольше статей из практики работы председателей колхозов, бригадиров и зав. животноводческими фермами.

Следует ввести в «Кузбассе» раздел «Трибуна председателя колхоза». В нем должны выступать и опытные руководители сельхозартелей, и те, кто работает на этом посту недавно.

В газете часто даются критические статьи, но они далеко не всегда глубоко раскрывают причины отставания того или иного колхоза фермы. Надо, чтобы в статьях был серьезный анализ экономической жизни колхоза, показывалось, как снижаются трудовые затраты на единицу продукции.

В связи с приобретением колхозами сельскохозяйственной техники нужно систематически давать в газете материалы о более рациональном использовании машинно-тракторного парка, о повышении культуры земледелия.

Ф. Китаев,
председатель колхоза имени XVIII партс'езда, Беловского района.

БОЛЬШЕ РАССКАЗОВ О ПЕРЕДОВОМ ОПЫТЕ

Мне, молодому горняку, хочется, чтобы наша областная газета «Кузбасс» больше печатала выступлений шахтеров по обмену опытом, о передовых методах работы и лучшей организации труда. По-моему, газета мало знакомит своих читателей-горняков с новой отечественной и зарубежной горной техникой. А почитать об этом интересно и полезно.

П. Ципшев,
проходчик первой руки шахты № 9-15.

Добиваться действенности каждого выступления

Свыше тысячи горняков шахты имени Ем. Ярославского являются читателями газеты «Кузбасс». Время от времени на страницах этой газеты мы читаем и о работе своего предприятия. Не раз газета приходила на помощь нашему коллективу. Так было, когда на складах шахты у стволов скопилось около ста тысяч тонн угля, а городская автотранспортная контора медленно производила его отгрузку к линии железной дороги. Газета резко критиковала руководителей конторы, а городской комитет КПСС потребовал, чтобы они обеспечили отгрузку топлива. В течение двух месяцев отвалы были ликвидированы.

Однако не всегда «Кузбасс» проявляет такую настойчивость. Сколько раз на его страницах говорилось о серьезных недостатках в снабжении шахт запасными частями к комбайнам и другим машинам. Сколько надежд возлагали горняки на эти выступления! А воз и ныне там. Не помогла газета устранить этот серьезный недостаток, тормозящий работу угольных шахт.

Хочется пожелать, чтобы «Кузбасс», если уж он выступил по какому-то вопросу, доводил начатое дело до конца, чтобы своей принципиальностью он подавал пример городским и многотиражным газетам.

А. Гаршин,
секретарь парторганизации шахты имени Ем. Ярославского.
г. Ленинск-Кузнецкий.

ПОМОГАТЬ УЧИТЕЛЮ В ЕГО СЛОЖНОЙ РАБОТЕ

Обучая и воспитывая подрастающее поколение, работники школы желают побольше знать о жизни родного края. В областной газете «Кузбасс» они находят много интересного для бесед с учащимися.

Но наряду с этим учителям хочется и почитать в газете о работе школ области, о лучших примерах постановки учебно-воспитательного процесса. К сожалению, об этом на страницах «Кузбасса» пишется редко.

Газета в одно время сообщила, что в школах Прокопьевска хорошо поставлено строительство учебных мастерских силами самих учащихся. Но до сих пор она широко не раскрыла этот ценный опыт.

Наконец, газета «Кузбасс» не ведет большого разговора о выпускниках-десятиклассниках, направляющихся работать на производство. Разговор этот имел бы огромное воспитательное значение.

И. Каламина,
завуч школы № 13.
г. Осинники.

ПЕЧАТАЙТЕ ЧАЩЕ ФЕЛЬЕТОНЫ, ОЧЕРКИ, РАССКАЗЫ

Я регулярно читаю газету «Кузбасс». За последнее время в ней стала хорошей, разнообразной по содержанию четвертая страница. Но среди металлургов можно нередко слышать претензии к областной газете — она является в основном газетой шахтерской, потому что о металлургах в ней пишется очень мало.

Со страниц газеты за последнее время почти исчез фельетон, а читатели очень любят этот жанр, особенно когда в фельетоне остро бичуются пережитки прошлого.

Нужно больше печатать очерков о лучших людях и рассказов.

А. Шашков,
сталевар 14-й мартеновской печи КМК.
г. Сталинск.

НАША ПОЧТА

Редакция газеты «Кузбасс» с мая прошлого года получила 12.700 писем и корреспонденций. Их поток особенно возрос, когда на страницах газеты развернулось обсуждение тезисов доклада товарища Н. С. Хрущева «О дальнейшем развитии колхозного строя и реорганизации машинно-тракторных станций».

За прошедший год в газете опубликовано 4.263 письма рабочих и сельских корреспондентов по вопросам работы промышленности и транспорта, строительства, сельского хозяйства, культурно-бытовых учреждений и организаций.

Свыше четырех с половиной тысяч жалоб, заявлений и писем трудящихся, в которых вскрывались факты волокиты, нарушения социалистической законности, пренебрежительного отношения к нуждам и запросам населения, направлено руководителям областных, городских и районных организаций на расследование и для принятия мер.

Многие из таких писем помогли руководителям заметить недостатки, узкие места в деятельности своего аппарата и подведомственных предприятий и организаций. Так, например, бывший начальник областной пчеловодческой базы т. Адаменко занялся самоснабжением. О недостойном поведении Адаменко группа работников написала в редакцию. При проверке факты, указанные в письме, подтвердились. Адаменко освобожден от должности начальника.

Но следует сказать, что многие письма трудящихся длительное время находятся на расследовании. Есть еще и такие руководители учреждений и предприятий, которые не принимают действенных мер по сигналам печати и письмам, подолгу маринуют их или отделываются отписками. Поэтому задача — всемерно улучшать работу с письмами и жалобами трудящихся — прямой и почетный долг работников редакции, советских организаций и учреждений.

НА КРУТОМ ПОДЪЕМЕ

Знаменательные дни переживает колхозная деревня. Усилия тружеников сельского хозяйства направлены к тому, чтобы максимально использовать преимущества, которые предоставляет реорганизация МТС, образцово провести весенний сев и последующие работы, обеспечить более быстрый рост производства продукции.

Помочь работникам сельского хозяйства решить эти важнейшие задачи — таково стремление редакции кузнецкой районной газеты «Колхозник Кузбасса». С момента выхода в свет постановления февральского Пленума ЦК КПСС на страницах газеты был опубликован ряд статей руководителей хозяйств, рядовых тружеников, рассказывающих о преимуществе новой формы производственно-технического обслуживания колхозов. О том, насколько выгодно иметь колхозам свои машины, убедительно показано на примере артели имени Димитрова, которая еще в 1957 году приобрела 2 трактора «ДТ-54» и «ДТ-14». Эти машины дали колхозу большую экономию средств, потому что они использовались высокопроизводительно.

Реорганизация МТС совпала с важнейшей сельскохозяйственной кампанией — подготовкой к весеннему севу. Редакция организовала взаимопроверку готовности соревнующихся колхозов, отделений совхоза к посевной кампании, привлекла для этого широкий авторский актив. Так была показана взаимопроверка колхозов имени Суворова и имени Ленина, 3-го и 8-го отделений совхоза «Безруковский».

Одним из важных вопросов в подготовке к весне является планирование полевых работ в новых условиях. Редакция опубликовала план весеннего сева колхоза «Красное знамя», который выглядит несколько необычно. В нем ничего теперь не говорится о МТС, не предусмотрено никаких взаимных обязательств, никаких условий, ограничений. В одном из номеров газеты был показан день работы колхоза имени Кирова в новых условиях.

Быстрейшему претворению в жизнь решений партии и правительства способствуют изучение и широкое внедрение в производство опыта передовиков. А в Кузнецком районе таких передовиков много, и достижения их следует широко популяризировать. Например, овощеводческая бригада т. Алексеева из 3-го отделения совхоза «Безруковский» в прошлом году собрала в теплицах урожай огурцов по 23 кг с квадратного метра инвентарной площади. В этом году коллектив обязался собрать еще больше. Недавно опытом работы по выращиванию ранних овощей поделился на страницах газеты бригадир т. Алексеев.

Хороший опыт по уходу и содержанию свиней, по строительству круглых свинарников имеется в совхозе «Металлург» нашего района. Об этом опыте рассказывается в статье старшего зоотехника совхоза т. Сауле и свинарок тт. Пановой и Прокудиной. Примечательно то, что в этом совхозе применяется групповой метод содержания и сухое кормление свиней из самокормушек, чего нет пока еще ни в одном колхозе района. Применение этого метода дало возможность совхозу значительно улучшить уход и содержание свиней и в несколько раз сократить обслуживающий персонал. Стало свиней в 500 с лишним голов теперь обслуживают всего 2 свинарки.

В специальной полосе, раз в месяц, подводятся итоги соревнования доярок района, рассказывается об опыте лучших, показываются и отстающие. Редакция стремится ценное начинание одного сделать достоянием многих.

Из сказанного, однако, не следует делать вывод, что с пропагандой передового опыта у нас все обстоит благополучно. О многом еще не рассказано, и в напечатанных материалах имеются свои недостатки. Например, редакция много писала о достижениях по надою молока в колхозе имени Димитрова, но не раскрыла в деталях, за счет чего достигнут успех.

У редакции есть и много других упущений. Мы, например, очень слабо показываем внедрение комплексной механизации возделывания кукурузы, не пишем о звеньях по обработке пропашных культур, не боремся по-настоящему за создание нормальных производственно-бытовых условий механизаторам.

Поэтому дальнейшее усиление работы по быстрейшему претворению в жизнь решений февральского Пленума ЦК КПСС остается важнейшей задачей коллектива редакции районной газеты.

М. КАЗАКОВА,
редактор газеты «Колхозник Кузбасса».

Колхозная многотиражка

Широко и привольно раскинулись земли колхоза «Ударник полей», Промышленновского района. Он имеет около 20 тысяч гектаров земли, свыше 10 тысяч га засевает зерновыми. В прошлом году «Ударник полей» сдал государству 402 тысячи пудов зерна, 11 тысяч центнеров молока, сотни центнеров мяса. Годовой доход хозяйства составил 6.073 тысячи рублей. На каждый трудодень колхозникам выдано только деньгами по 10 руб. Замечательные люди трудятся в артели, здесь выросли свои специалисты — агрономы, зоотехники, механизаторы, водители автомашин.

Первого января текущего года в колхозе начала выходить своя многотиражная газета «Колхозное слово». Ее тираж — 500 экземпляров. За короткий срок газета завоевала прочный авторитет, каждый новый номер газеты встречается с большим интересом в колхозных семьях.

Секрет успеха газеты в том, что делается она при активном участии самих колхозников.

Главное внимание газеты в зимний период, естественно, было обращено на животноводство. Вопросам выращивания молодняка, повышению надоев, росту поголовья свиного стада посвящены многие страницы вышедших номеров газеты.

Редакционная коллегия взяла правильный курс на распространение опыта передовых животноводов. В одном из номеров она опубликовала рассказ о доярке третьей комплексной бригады М. Сорокиной, получившей в 1957 году от каждой коровы по 2.367 литров молока. Лучшая доярка колхоза В. Люфт, взявшая обязательство в текущем году довести надой до 3.500 литров от каждой коровы, поделилась через газету своим опытом.

Газета ставит своей задачей вовлечь каждого колхозника в активное участие в производственной жизни. Она широко освещает ход социалистического соревнования, предавая гласности его итоги. «Ударник полей» соревнуется с соседним колхозом имени Ленина. На страницах газеты регулярно публикуются материалы, где сопоставляется деятельность соревнующихся колхозов.

В дни всенародного обсуждения тезисов доклада товарища Н. С. Хрущева на страницах газеты выступили с деловыми предложениями колхозники, механизаторы, работники правления и бухгалтерии. Сейчас, когда колхоз приобрел в МТС тракторы, комбайны и другие сельхозмашины, когда накануне сева проводилась большая работа по организационной перестройке бригад, расстановке кадров, газета снова предоставила слово механизаторам и колхозникам. В их письмах — хозяйская забота о наиболее полном использовании техники не только на полевых работах, но и во всем сложном хозяйстве колхоза.

За 4 месяца вокруг газеты сложился крепкий актив. Бригадиры тт. Степанов, Сбеглов, Харитонов, Земпф, заведующие фермами тт. Шатан, Рупперт, зоотехник т. Есина, свинарки тт. Кметь, Барон, доярки тт. Люфт, Древке, телятница т. Дудникова, чабаны тт. Гурьянова и Печкова, колхозники тт. Жерденко, Хвостов и другие постоянно пишут в газету.

Нельзя сказать, чтобы все выпуски «Колхозного слова» были удачны, целеустремленны, что в газете нет недостатков. Здесь еще не нашла яркого освещения работа партийной организации.

«Колхозное слово» — первая колхозная многотиражка в нашей области. Надо признать, что опыт создания своей газеты в «Ударнике полей» удался. Партийная организация артели приобрела активного помощника в большой работе по претворению в жизнь решений февральского Пленума ЦК КПСС и Закона Верховного Совета СССР «О дальнейшем развитии колхозного строя и реорганизации машинно-тракторных станций».

Ф. БУКАТОВ,
редактор промышленновской районной газеты «Красное знамя».

Верные друзья и опора газеты

Междуреченская городская газета «Знамя шахтера» начала выходить с 1 августа 1956 года. Одним из первых посетителей редакции был рабочий Красногорского разреза т. Лаптев. Он принес письмо, в котором сообщал о помехах в соревновании экскаваторщиков за миллион кубометров вскрыши в год. В заметке т. Лаптева, в частности, говорилось о плохой обеспеченности экскаваторов автотранспортом, о слабой ремонтной базе на разрезе.

Управляющий трестом «Томусауголь» т. Евсеев в ответ на опубликованную в газете корреспонденцию т. Лаптева дал распоряжение выделить для разреза дополнительную партию машин, а в механический цех были доставлены новые металлорежущие станки и инструменты. После этого простои мощных механизмов сократились. Однако в самом производственном процессе возникали новые трудности и помехи, сдерживающие рост производительности экскаваторов. Рабкор Лаптев снова обратился в газету. Он писал о плохих дорогах и под'ездных путях, которые руководители разреза не желают ремонтировать, о нехватке кабеля, буровых станков.

Газета помогала устранять помехи, экскаваторщики набирали темпы. От К. Лаптева редакция стала все чаще получать информации о лучших машинистах, об их успехах в соревновании. Многие бригады экскаваторщиков успешно справились с обязательствами, а бригада т. Выродова, в которой работал К. Лаптев, дала в прошлом году 1.300 тысяч кубометров вскрыши на экскаватор.

Таким же путем пришли в редакцию и активно включились в ее работу десятки других рабкоров. Среди них — навалоотбойщик шахты «Томусинская-1-2», депутат горсовета т. Пыхов, шофер Ольжерасской автобазы т. Ярыгин, работник милиции т. Харченко, персональная пенсионерка т. Крокс, домохозяйка, депутат горсовета т. Пузырева, учитель средней школы № 1 т. Куспеков и многие другие. Разные по возрасту, характерам и роду деятельности, эти люди внесли в газету разнообразие стиля и форм подачи материалов, а главное — у газеты в каждой области хозяйственной и культурной жизни молодого города появился свой глаз.

Ежедневно поступают в газету письма рабкоров. Вот почта одного дня. Начальник Томского строительного управления т. Вольф резко критикует администрацию треста «Томусашахтострой» за неудовлетворительное снабжение строек материалами; горный техник Хохлов рассказывает о молодых специалистах, потерявших чувство скромности; чуткий, наблюдательный электрослесарь Скударнов приносит зарисовку о книгоноше; депутат горсовета Пузырева присылает тревожный сигнал о нарушениях правил советской торговли в одном из магазинов орса.

Далеко не все наши рабочие корреспонденты имели творческий опыт, умение увидеть главное, обобщить факты, обосновать выводы. На помощь им приходят работники редакции. В постоянных беседах, а иногда путем переписки работники отделов дают рабкорам советы, указывают на недостатки присланных ими корреспонденций, помогают составить план задуманной статьи.

Заметно вырос творческий уровень многих активных рабкоров. Шофер т. Ярыгин первое время приносил в редакцию маленькие, «беспомощные» заметки, а сейчас он пишет зарисовки и солидные статьи. Не так давно, например, по нашему заданию он написал обширную статью о шофере-стотысячнике, тепло рассказав об успехах товарищей по работе, принес собственные фотоснимки лучших автомобилистов. Редакция сопроводила удачную статью Ярыгина его же снимками.

Многие рабкоры поднимают на страницах газеты важные темы, получившие большое общественное звучание. Например, после опубликования корреспонденции А. Хохлова «Человек, потерявший чувство скромности» в редакцию поступил ряд откликов. Читатели писали об истинном и ложном авторитете руководителя, о грубости к рабочим со стороны отдельных командиров производства. Газета опубликовала часть таких писем. Эти корреспонденции обсуждались на профсоюзных и рабочих собраниях шахты «Томусинская-1-2», Томского строительного управления и других предприятий.

Горному мастеру Железнякову в одной из своих статей удалось сделать глубокий анализ причин отставания 8-го участка шахты «Томусинская-1-2». Корреспонденцию обсуждало постоянно действующее производственное совещание, которое наметило конкретные меры для устранения недостатков. Таких примеров можно привести много.

Хорошей школой рабкоров является литературная группа при редакции. Наряду с обсуждением литературных произведений членов группы здесь практикуются доклады о литературном мастерстве, о газетных жанрах, диспуты.

Члены литературной группы охотно выполняют задания редакции, участвуют в рейдах, в подготовке тематических подборок по вопросам производства, быта, благоустройства города и т. п. Домохозяйка А. Полапо, электрослесарь А. Скударнов, навалоотбойщик В. Грязин, десятник В. Юриш и другие пишут стихи, басни, рассказы, фельетоны, очерки. Редакция публикует лучшие произведения начинающих авторов.

Кроме подборок под рубрикой «Письма наших рабочих корреспондентов», мы нередко под этой же рубрикой даем тематические полосы, а иногда и целые номера. Такие номера посвящались, например, трудовым будням строителей трассы Сталинск—Абакан.

Редакция заботится о действенности рабкоровских материалов — добивается принятия мер по каждому их критическому выступлению. Нам регулярно поступают ответы почти на все запросы. В каждом номере под рубрикой «Нам отвечают» помещаем короткие сообщения. Дважды в текущем году под шапкой «Нам отвечают» давали полосы. На них, кроме ответов, помещали критические статьи в адрес «опровергателей», «молчальников», бюрократов, маринующих письма в канцелярских столах.

Видя результаты своей благородной деятельности, рабкоры еще активнее участвуют в работе газеты. За 1957 год редакция получила 1.464, а за 4 месяца 1958 года — 600 писем.

Редакция не довольствуется той работой, которая проделана по воспитанию рабкоров. В этом направлении у нас еще много недостатков. Отделы редакции не проводят специальных рабкоровских собраний, пока еще недостаточно изучаются их творческие возможности. Коллектив редакции будет повседневно улучшать работу со своими рабкорами, укреплять с ними деловую связь.

И. ЗЕКОВ,
заместитель редактора междуреченской городской газеты «Знамя шахтера».

Зарубежные новости

В Совете Безопасности

НЬЮ-ЙОРК, 3 мая. (ТАСС). На вчерашнем дневном заседании Совета Безопасности ООН американский проект резолюции, предлагавший создание так называемой системы инспекции в Арктике, был поставлен на голосование. Представитель Советского Союза голосовал против этой резолюции, и, согласно правилу, требующему единогласия всех постоянных членов Совета, резолюция не была принята.

Проект резолюции Советского Союза, требующий прекращения провокационных полетов американских военных самолетов по направлению к советским границам, был отклонен 9 голосами против одного (Советский Союз). Представитель Швеции воздержался при голосовании.

Выступая по мотивам голосования, представитель СССР А. А. Соболев заявил: Тот факт, что Соединенные Штаты не прислушались к голосу здравого смысла и настояли на голосовании своего проекта резолюции, лишний раз показывает, какую цену имеют все разговоры о якобы «серьезном и конструктивном подходе» к урегулированию проблемы разоружения. Всем должно быть ясно теперь, что, внеся свой проект резолюции, делегация США преследовала лишь пропагандистские цели, пытаясь отвлечь внимание мировой общественности от реальной угрозы миру, вызванной полетами американских бомбардировщиков. Однако этот маневр не может ввести в заблуждение народы мира, которые сознают, что предотвратить возможность мгновенной вспышки атомной войны может только правительство Соединенных Штатов, прекратив провокационные полеты своих самолетов к границам Советского Союза.

В связи с отклонением советского проекта резолюции А. А. Соболев подчеркнул, что члены Совета Безопасности, голосовавшие против советского проекта, взяли на себя тяжелую ответственность за серьезные и, быть может, катастрофические последствия, которые могут быть в результате отказа правительства Соединенных Штатов прекратить провокационные полеты к границам СССР.

Заявление постоянного представителя СССР при ООН А. А. Соболева

НЬЮ-ЙОРК, 3 мая. (ТАСС). После заседания Совета Безопасности 2 мая постоянный представитель СССР при ООН А. А. Соболев созвал пресс-конференцию, на которой сделал следующее заявление:

Совет Безопасности прервал сегодня рассмотрение поставленного Советским правительством вопроса «О принятии срочных мер к прекращению полетов военных самолетов Соединенных Штатов Америки, вооруженных атомными и водородными бомбами, в направлении границ Советского Союза», не приняв никакого решения.

Совет Безопасности ввиду позиции представителя Соединенных Штатов отклонил простое, разумное и обоснованное решение, которое было предложено советской делегацией, а именно: призвать правительство Соединенных Штатов воздерживаться от направления своих военных самолетов с атомным оружием к границам других государств с целью создания угрозы их безопасности или военной демонстрации.

Таким образом, ввиду бездеятельности Совета по-прежнему продолжает существовать угроза внезапного возникновения атомной войны, ибо представитель Соединенных Штатов дал ясно понять, что США не намерены отказаться от продолжения провокационных полетов своих самолетов.

Советская делегация считает необходимым обратить внимание представителей печати на те сомнительного характера маневры, к которым прибегла делегация Соединенных Штатов. Вы помните, как г-н Лодж пытался представить позицию и проект резолюции американской делегации как якобы искреннее стремление к сотрудничеству, как «конструктивный подход», как начало решения проблемы разоружения.

Чего стоят эти утверждения в свете ничем не прикрытого давления делегации США, настоявшей на голосовании своего проекта резолюции, в то время как ряд представителей явно давал понять, что лучше не спешить с голосованием и еще раз обдумать имеющиеся предложения. Торопливость делегации США и на этот раз является показательной.

Делегация Советского Союза не скрывала своего отрицательного отношения к проекту резолюции США, призывала членов Совета Безопасности отказаться от использования метода механического голосования при рассмотрении столь серьезного для дела мира вопроса.

Совершенно очевидно, что пренебрежение представителя Соединенных Штатов к разумному предупреждению советской делегации еще раз показывает, что маневр делегации США с внесением проекта резолюции преследовал чисто пропагандистские цели — отвлечь внимание общественного мнения от неослабевающей угрозы миру в результате провокационных полетов американских самолетов, подменить конкретный вопрос о действиях Соединенных Штатов, чреватых самыми страшными последствиями, бесплодными разговорами о создании арктической зоны инспекции.

Советская делегация с сожалением констатирует, что большинство членов Совета Безопасности, связанных с США обязательствами по военным блокам, поддержало опасную для дела мира позицию Соединенных Штатов и не допустило принятия Советом Безопасности надлежащих мер по устранению нависшей угрозы войны. Бездействие Совета Безопасности не ослабит озабоченности народов, над которыми по-прежнему нависает угроза внезапной вспышки истребительной войны.

Дискуссия в Совете Безопасности со всей ясностью показала, что, к каким бы маневрам ни прибегали представители США, ответственность за напряженность в мире и нависшую угрозу войны лежит на тех, кто держит мир на грани войны, кто не хочет отказаться от провокационных полетов вблизи границ Советского Союза.

Только от правительства США зависит освобождение человечества от опасений за завтрашний день. Для этого надо прекратить авантюристическую игру с атомным оружием.

В заключение А. А. Соболев выразил уверенность, что обсуждение в Совете Безопасности вопроса, внесенного Советским правительством, не только донесет до сознания народов катастрофическую опасность практики провокационных полетов американских бомбардировщиков, но и усилит бдительность народов, усилит их активную борьбу за прекращение провокаций, за сохранение мира.

Затем А. А. Соболев ответил на вопросы корреспондентов.

Даллес рекламирует обанкротившуюся политику США

НЬЮ-ЙОРК, 3 мая. (ТАСС). Накануне отлета в Копенгаген на совещание министров иностранных дел стран НАТО государственный секретарь Даллес произнес речь в г. Дареме (штат Нью-Гэмпшир). Выступая как противник скорых и действенных шагов по пути к разрядке международной напряженности, государственный секретарь предупредил американский народ, что ему предстоит «длительный период усилий, жертв и напряжения».

Даллес всячески оправдывал американскую политику «холодной войны» и старался очернить Советский Союз, утверждая, что СССР якобы не выполняет соглашений.

Государственный секретарь выступил как противник «статус-кво», т. е. положения, исторически сложившегося в результате второй мировой войны и последовавших за ней изменений. Он дал понять, что США хотели бы ликвидации народной демократии в странах Восточной Европы, такого «решения» германского вопроса, которое противоречит интересам немецкого народа, продолжения политики непризнания Соединенными Штатами Китайской Народной Республики и сохранения ограничений торговли с Советским Союзом и странами народной демократии.

В то же время он изображал «как взаимно выгодные» американские планы «международной инспекции» в Арктике. Подобные американские предложения государственный секретарь преподносил как средство «уменьшить риск неожиданного или случайного нападения». Однако он ни слова не сказал о таком важном средстве уменьшения опасности атомной войны, каким явилось бы прекращение провокационных полетов американских бомбардировщиков с грузом атомных и водородных бомб в направлении к границам Советского Союза.

В заключение Даллес вновь призвал Запад «пойти на жертвы» ради осуществления целей внешней политики США.

Дамасская газета об отношении арабов к США и СССР

ДАМАСК, 3 мая. (ТАСС). Касаясь взаимоотношений Об'единенной Арабской Республики с США и Советским Союзом, газета «Аррай Аль-амм» в передовой статье пишет:

Америка стремится распространить свое господство на арабские страны, прибрать к своим рукам их национальные богатства и построить на арабской земле свои военные базы в целях агрессии. Она хочет сохранить колониальные порядки, которые все еще продолжают существовать в некоторых частях арабской отчизны. США отказались предоставить нам бескорыстную экономическую помощь, они поддерживают французский империализм в его истребительной войне против алжирского народа, ведут борьбу против освобождающихся народов Африки и угрожают миру атомной и водородной бомбами. США хотят установить свое политическое и идеологическое господство над арабскими народами.

Что касается наших отношений с Советским Союзом, то это — отношения дружбы. Они основаны на уважении Советским Союзом арабских национальных проблем, их единства. СССР сыграл решающую роль в деле пресечения тройственной агрессии против Египта. Он предоставил нам экономическую помощь, свободную от каких-либо условий, не вмешивается в наши внутренние дела и поддерживает освободительную борьбу арабов в Алжире. Советский Союз искренне стремится к укреплению всеобщего мира: он принял решение о прекращении ядерных испытаний и поддерживает политику позитивного нейтралитета, провозглашенную на конференции в Бандунге.

Ожесточенные бои в Алжире

ПАРИЖ, 3 мая. (ТАСС). По сообщениям печати, в горно-лесистом районе Сук-Ахрас (близ алжиро-тунисской границы) в течение пяти дней происходили бои между французскими войсками, которые поддерживались авиацией, и отрядами Национально-освободительной армии. По утверждениям парижских газет, в этом сражении, которое было самым ожесточенным за все время войны в Алжире, убито 436 алжирцев; по тем же данным, французская сторона потеряла 38 человек убитыми.

В последние дни вооруженные столкновения произошли также в районе Боны (департамент Алжир), где, по сведениям газет, повстанцы потеряли около 100 человек, и в 80 километрах к северо-западу от Константины (где французские войска также широко использовали авиацию и танки), а также в ряде других мест.

По сообщению агентства Франс Пресс, на днях две роты алжирцев, мобилизованных во французскую армию, в полном составе перешли на сторону Алжирской национально-освободительной армии в районе города Орлеанвиль. Вчера поднял восстание алжирский гарнизон в Ксар-эль-Иране (к востоку от города Лагуата). Только после штурма частям иностранного легиона удалось овладеть этим населенным пунктом.

Французские полицейские власти не прекращают преследований проживающих во Франции алжирских трудящихся, которых они подозревают в сочувствии национально-освободительному движению в Алжире. В ночь на 30 апреля в Париже и его окрестностях, а также в ряде других городов страны были проведены массовые облавы на алжирцев. «Ночь облав во Франции» — под таким заголовком сообщает газета «Франс-суар» об этих облавах. В Париже и его окрестностях было задержано более 1.500 алжирцев; как сообщает агентство Франс Пресс, эту операцию возглавил сам префект парижской полиции Морис Папон.

Руководящие французские деятели продолжают выступать с призывами к усилению войны в Алжире. В еженедельнике «Экспресс» опубликовано интервью министра по делам Алжира Робера Лакоста, который вновь повторил колониалистский тезис: «Алжир останется французским». «Уступки в любых формах и любые переговоры, — заявил он, — все это является посягательством на честь Франции».

О тех, кто делает газету

РАНО УТРОМ, когда тишину в Кемерове нарушают лишь гулкие шаги редкого прохожего, из ворот типографии «Кузбасс» на улице Сталина выезжают первые автомашины с белой диагональной полоской на бортах. Это грузовики областного управления связи. Их кузова нагружены бумажными мешками с только что отпечатанными газетами. На мешках наклеены этикетки с адресами: Прокопьевск, Межлуреченск, Таштагол, Крапивино, Итат, Мариинск, Москва... Автомашины спешат на вокзал, в аэропорт — к очередным рейсам самолетов, в городские отделения связи, откуда почтальоны понесут газеты на квартиры и в учреждения.

В начале рабочего дня кемеровчане — шахтер и строитель, врач и студент — прочтут свежий, еще пахнущий типографской краской номер «Кузбасса» или «Комсомольца Кузбасса». Живущие не в областном центре узнают об их содержании в утреннем выпуске последних известий по радио. Газеты познакомят читателей с со-

М. С. Улитин.

бытиями международной жизни, московскими новостями, делами трудящихся советских городов и сел, новыми производственными успехами кузбассовцев, последними партийно-правительственными документами. Газетные статьи и информации вводят нас в курс жизни мира и страны, открывают наш новый день работы, учебы, досуга. И если почему-либо сегодняшний номер газеты запоздал — читатель справедливо волнуется, он звонит по телефону на почту, в типографию или редакцию, выясняет причину задержки.

А в типографии большой коллектив полиграфистов, людей, которые первыми прочитывают газету, трудится над тем, чтобы читатель вовремя получил без ошибок набранный и добротно отпечатанный номер «Кузбасса» или «Комсомольца Кузбасса».

Длинный путь проходит любая статья или заметка в редакции, прежде чем она появится на страницах газеты. Будь то телеграмма ТАСС (Телеграфного агентства Советского Союза), письмо читателя — рабочего или сельского корреспондента, статья собственного корреспондента газеты или очерк молодого литератора, — каждый материал читают, проверяют, исправляют несколько человек. Но «путешествие» по отделам редакции—только начало рождения завтрашнего газетного материала. Окончательно подготовленная для опубликования корреспонденция или информация уходит из редакции к полиграфистам.

Здесь оригинал материала предстоит побывать в ряде цехов типографии. Из напечатанных на пишущей машинке строк, завизированных рядом ответственных сотрудников редакции, он превращается вначале в цельнометаллические строки текста и разные по рисунку заголовки, а потом— в сплошную металлическую полукруглую полосу газетной страницы, с которой на ротационной машине будут напечатаны десятки тысяч экземпляров газеты.

Но это — основные этапы полиграфического производства, а между ними много кропотливых и необходимых операций, в которые вкладывают свое подчас незаурядное мастерство линотиписты, метранпажи, корректоры, стереотипёры, печатники...

Вот из редакции в линотипный цех типографии поступила очередная партия материала для набора. Эти статьи и информации завтра утром в свежем номере газеты должен увидеть читатель, а уже вторая половина дня. Такой срочный заказ дежурный мастер-линотипист поручает лучшей

Киоскёр П. П. Мышкина.

работнице цеха Нине Александровне Захаровой. Мастер знает, что линотипистка Захарова сделает набор быстро и качественно. Не будет ошибок, пропуска или замены букв в наборе, из-за которых надо переливать металлические строки.

Проворные пальцы рук Нины Александровны замелькали на клавишах линотипа, и уже столбцы строк можно забирать в наборный цех, где из них метранпаж составит газетные страницы. Можно даже не давать оттиски с этих строк на вычитку корректорам: у Захаровой набор отличный, ошибки редки. Их легко исправить и при читке оттиска со сверстанной полосы. За время с 1943 года, когда Захарова окончила Новосибирскую полиграфическую школу ФЗУ, она неоднократно получала денежные премии,

М. В. Кокоулина (справа) и А. А. Култаева.

была награждена медалью.

Кроме текстового набора, в газете нужны и иллюстрации. Их печатают с клише — снимков на цинке с рисунков и фотографий. Мастером этого дела в цинкографии типографии «Кузбасс» зарекомендовал себя молодой коммунист Владимир Сергеевич Малашевич. Всего шесть лет назад он пришел в типографию учеником, а сейчас хорошо постиг искусство цинкографа, которое требует знания и химии, и фотодела, и оптики, и гравирования. Теперь уже и у Владимира Сергеевича появились свои ученики.

Не каждый материал набирается на линотипе. Если какую-то корреспонденцию надо выделить красивым шрифтом или необычным форматом, ее, как и крупные заголовки, набирают вручную, у старых наборных касс. Наборщик по одной букве составляет в верстатке слова и затем закрепляет их в строчках. Самая виртуозная, так называемая мелочная работа, положим, сверстать в газете рекламную страницу, афишу, брошюру с рисунками, чертежами и сложными таблицами, поручается наиболее квалифицированным наборщикам. Таким наборщиком-верстальщиком брошюр является Михаил Семенович Улитин. В типографии «Кузбасс» он начал работать учеником наборщика и за тринадцать лет стал опытным полиграфистом. Коммунисты типографии избрали его заместителем секретаря парторганизации.

Как и Улитин, в выпуске книг и брошюр участвует Галина Ивановна Мамышева. Еще до войны она поступила в редакцию газеты «Кузбасс» рассыльной. Потом стала учиться в типографии переплетному делу и теперь — одна из высококвалифицированных работниц переплетного цеха. Никто лучше ее не сделает пропуск, удостоверение, адресную папку или альбом.

Для того, чтобы исправить ошибку в наборе до окончания верстки газетной полосы, надо перелить на линотипе лишь одну строчку, в которой допущена ошибка. Но когда отлита в металле целиком страница, для исправления одной ошибки надо перелить всю полосу. А это—задержка в выпуске газеты, трата средств и материалов. Поэтому большая группа корректоров следит за грамотностью набора, сверяет оттиски с линотипных строк, с уже составленных страниц по оригиналам статей. Подчитчики, корректоры, полосовые и ревизионные, по нескольку раз перечитывают каждый материал.

Подчитчиком десять лет назад начала работать в корректуре Маргарита Владимировна Кокоулина. Она—потомственный полиграфист. Ее отец был здесь печатником, директором типографии. Мастером и начальником печатного цеха работал ее брат. Сейчас Маргарита Владимировна Кокоулина — корректор. В паре с ней работает Алиса Култаева. Комсомолки М. Кокоулина и А. Култаева без отрыва от производства окончили десять классов вечерней школы, усердно изучают русский язык.

В полдень, когда основная часть материалов, идущих в очередной номер «Кузбасса», набрана и вычитана корректорами, выпускающая газеты Елена Михайловна Шевченко забирает в редакции макеты полос и с метранпажем Марией Васильевной Деревягиной приступает к составлению из отдельных статей и информаций газетных страниц. Хорошее знание и наборного и линотипного производства, большой вкус надо иметь тем, кто ведет верстку газеты, чтобы сделать красивые, броские страницы, которые обязательно заинтересуют читателей.

Выпускающий газеты — это связной между редакцией и типографией, он призван воплощать на газетных страницах замыслы, родившиеся в коллективе журналистов. У Елены Михайловны большой опыт работы в типографии, она— воспитанница старейшего полиграфиста - кузбассовца Евгения Александровича Градусова. Большая практика у другого выпускающего — Анатолия Ивановича Кудрявцева и у метранпажа Марии Васильевны Деревягиной, которой в прошлом довелось набирать всю газету еще вручную.

Наконец, к вечеру газета сверстана, из цинкографии поступили клише, полосы вновь прочитаны корректорами и подписаны дежурным членом редколлегии. Тогда страницы газеты, схваченные металлическими рамами, поступают в

Н. А. Захарова.

стереотипную. Здесь отличается своим искусством коммунист Василий Александрович Пермяков. За его плечами 15-летний стаж работы в типографии «Кузбасс». Пришел он сюда 15-летним пареньком, был учеником печатника, стереотипера, а теперь вырос до бригадира. Он продолжает совершенствовать свое мастерство, учится в десятом классе вечерней школы.

Василий Александрович снимает с полос, сверстанных Деревягиной из отдельных корреспонденций, картонную форму, а потом делает по этой форме сплошную металлическую отливку.

Уже поздно ночью такие полукруглые отливки поступают на ротационные машины. Их устанавливает на барабаны ротаций мастер Александр Иванович Ершов, и вскоре — тираж пошел, начинается печатание газеты.

Александр Иванович работает в типографии «Кузбасс» со дня организации Кемеровской области. До этого он работал в Новосибирске, в типографии «Советской Сибири». Уже много лет он заступает на смену тогда, когда город погружается в сон. Впрочем, по соседству с его цехом ночью линотиписты ведут набор материалов для следующих номеров газет.

И ранним утром, когда грузовики связистов прибудут во двор типографии, А. И. Ершов сдает им разложенный пачками в мешках многотысячный тираж газеты. А несколько позднее почтальоны поспешат отнести свежие номера «Кузбасса» и «Комсомольца Кузбасса» подписчикам, начнут

В. С. Малашевич.

продавать газеты киоскеры, в том числе П. П. Мышкина, которая уже два десятка лет работает в «Союзпечати» и все время в одном районе — Кировском. Вместе с коллективом журналистов и полиграфистов он несет живое слово большевистской печати в массы трудящихся.

Так делается и идет к читателям наша газета.

Н. ЗЕЛЕНИН.

Фото П. Костюкова.

Следующий номер газеты «Кузбасс» выйдет в среду, 7 мая с. г.

Зам. редактора Ю. Д. БАЛАНДИН.

Заметки фенолога

Первые шаги весны

Нынче первые предвесенние фенологические «события» в природе — весенняя песня синицы-мяснички, «барабанная дробь» дятлов, драки воробьев — начались еще в марте, но настоящую весну «открыли», как и всегда, скворцы —любимцы нашей детворы.

Прилет скворцов в нынешнем году отмечен 29 марта в Ленинске-Кузнецком и 2 апреля — в Кемерове, почти в свой средний, много лет повторяющийся срок.

Правда, скворцы не являются показателями характера весны того места, куда они прилетели. Многолетние данные по фенологии птиц в СССР говорят о том, что сроки их весеннего прилета отражают особенности весны и напряженность ультрафиолетовой инсоляции солнца в местах их зимовок и на пути пролета. Таким образом, по сроку прилета к нам скворцов мы можем предполагать, что в Средней Азии, где они, в основном, зимуют, характер нынешней весны примерно аналогичен прошлогоднему.

Что же касается других пролетных и гнездующих у нас птиц, в частности охото-промысловых и ряда певчих, то сроки их прилета к нам будут говорить о характере весны в Индии и Восточном Китае, где они проводят зиму.

День 16 апреля ознаменовался прилетом одной из самых изящных птиц нашей фауны, птицы, одетой в светло-серое платье с бархатно-черным декольте — трясогузки.

Небезынтересно, что прилет трясогузки почти точно совпадает с началом вскрытия рек. Народная наблюдательность уже давно подметила совпадение этих двух фенологических явлений (не имеющих, кстати сказать, биологической зависимости) и дала трясогузке второе имя «ледоломка». Характерная особенность трясогузки — постоянное покачивание длинным, узким хвостиком и тяготение к берегам рек и ручьев.

В рощах и колках, в сограх по берегам рек еще не слышно пернатых «вокалистов». Но в воздухе уже слышны песни жаворонков, да в ивовых зарослях время от времени раздается минорная, односложная, с медленно «затухающим» концом песенка овсянки «зинь-зинь-зинь - зииииинь», которой, однако, зимой никогда не услышишь.

Насекомые тоже почувствовали весну. Но в мире растений еще зимний сон. Первое весеннее явление — сокодвижение у березы—еще не наступило, но вот-вот начнется...

С. Хомченко.

Сегодня и завтра в театрах и кино

КИНОТЕАТР «МОСКВА». Сегодня и завтра—1. **Сибирь на экране № 17. Хождение за три моря (Афанасий Никитин)** — 1-я серия (12 — для детей; 3-25, 8-20). **Слово имеют куклы. Хождение за три моря (Афанасий Никитин)** — 2-я серия (9, 1-55 — для детей; 10-30, 5-20, 6-50, 10-15). 2. **Иностранная кинохроника № 6. Рита** (9, 2-30 — для детей; 10-50, 12-40, 4-20, 6-20, 8-10, 10). 3. **Сибирь на экране № 16. Нерешительный стрелок** (9, 1-50, 10-35, 12-15, 3-25, 5, 8-30, 10-10). **Летят журавли** (6-35).

КИНОТЕАТР «МЕТАЛЛУРГ». **Путешествие Гонзика** (10, 2 — для детей). **Шляпа пана Анатоля** (12, 4, 6, 8, 10).

КИНОТЕАТР «ОКТЯБРЬ». Сегодня и завтра — **Я скажу правду** (10-30, 12, 3 — для детей; 4-30, 7-30, 9, 10-30). **За жизнь обреченных** (1-30, 6).

КИНОТЕАТР «КОМСОМОЛЕЦ». **Девочка в джунглях** (10, 2-50 — для детей; **Весна на Заречной улице** (12, 4-30, 6-30, 8-20, 10-10).

КЛУБ КХЗ. **Девушка без адреса** (5, 7, 9).

6 мая

ОБЛДРАМТЕАТР. Спектакль — **Слушайте, товарищи потомки!**

КИНОТЕАТР «МЕТАЛЛУРГ» **Страницы былого** (10, 2 — для детей; 12, 4, 6, 8, 10).

КИНОТЕАТР «КОМСОМОЛЕЦ». **Место в жизни** (10, 2 — для детей; 6, 8). **Летят журавли** (12, 4, 10).

ДОМ КУЛЬТУРЫ ШАХТЕРОВ. **Лично известен** (4, 6, 8, 10).

ТРЕБУЮТСЯ:

КУЗНЕЦКОМУ СМУ ТРЕСТА «КОКСОХИММОНТАЖ» для работы в г. Сталинске — **каменщики-огнеупорщики.**

Обращаться: г. Кемерово, коксохимзавод, участок «Коксохиммонтаж». Тел. 0-43 (через 2-ю коксохимзавода).

ЗАВКОМУ КОКСОХИМЗАВОДА для работы в пионерском лагере срочно — **повара, рабочие.**

Обращаться: г. Кемерово, 1-я Стахановская, 11.

ДЕРЕВООБДЕЛОЧНОМУ ЗАВОДУ УПП срочно — **бухгалтер-расчетчик** (оклад 720 руб.), **столяры** 5—6-го разрядов (оплата сдельно-прогрессивная от 900 до 1.100 руб.), **плотники** 5—6-го разрядов, разнорабочие—мужчины и женщины (оплата сдельно-прогрессивная от 600 до 900 рублей), **токарь по дереву.**

Обращаться: г. Кемерово, Предзаводской поселок, в отдел кадров.

Готфрид Александр Иванович, проживающий в г. Кемерове, 2-й участок Топкинского Лога, 38-а, возбуждает дело о расторжении брака с **Готфрид** Ниной Федоровной, проживающей в г. Кемерове, пос. кирзавода № 4-6, дом № 25, кв. 5.

Дело подлежит рассмотрению в нарсуде 3-го участка Заводского района г. Кемерова.

АДРЕС РЕДАКЦИИ И ИЗДАТЕЛЬСТВА: г. Кемерово, ул. Сталина, № 66. **ТЕЛЕФОНЫ:** редактора 2-24, заместителя редактора 8-05, секретаря 2-53, секретариата 4-85, **отделов редакции:** партийной жизни 8-63, пропаганды 4-57, обзоров местной печати 11-52, угольного 1-21, промышленности и транспорта 2-37, сельскохозяйственного 4-57, отдела культуры и быта 15-36, информации 14-21, отдела писем 11-52, отдела об'явлений 6-83, ночной прием информаций 1-21, бухгалтерии 6-83, технического секретаря 15-67, директора типографии 3-96.

ОП01073. Типография «Кузбасс» облполиграфиздата. Тираж 130.000. Заказ № 2704.