Кемеровская областная библиотека ГАЗЕТНО-ЖУРНАЛЬНЫЙ ФОНД

Пролетарии всех стран, соединяйтесь!

КУЗБАСС

ОРГАН КЕМЕРОВСКОГО ОБЛАСТНОГО И ГОРОДСКОГО КОМИТЕТОВ КПСС, ОБЛАСТНОГО И ГОРОДСКОГО СОВЕТОВ ДЕПУТАТОВ ТРУДЯЩИХСЯ

Год издания 36-й | № 295 (9202) | Четверг, 19 декабря 1957 г. | ЦЕНА 20 КОП.

ПАРТИЙНЫЙ ГРУППОВОЙ ОРГАНИЗАТОР

ПЯТНАДЦАТЬ лет назад, осенью 1942 года, в отдел кадров Кузнецкого комбината пришел щупленький, узкоплечий подросток Вена Орлов и попросил принять его на работу. Шла война. Стране, фронту нужен был металл. Поэтому вчерашний семиклассник, решивший стать кадровым рабочим, сразу же уточнил свое желание:

— Мне бы туда, где варят сталь...

С тех пор жизнь Вениамина Орлова тесно переплелась с жизнью большого завода и своего, электросталеплавильного цеха. Здесь он вырос от простого рабочего до замечательного мастера сталеварения; в цехе вступил в комсомол, а потом и в ряды КПСС.

Вторая печь, где тов. Орлов вот уже десять лет работает старшим сталеваром, почти постоянно идет впереди соседней печи, а в целом третья бригада, как правило, выходит победителем в соревновании среди всех комсомольско-молодежных бригад Кузнецкого комбината.

Уважением в коллективе сталевар Орлов пользуется не только за свое мастерство. Есть у него и другие драгоценные качества: хорошее чувство локтя, стремление поделиться своим опытом, помочь товарищам по труду, увлечь их за собой. Не случайно коммунисты бригады уже четвертый год подряд выбирают его партгруппоргом.

В. Орлов.

В бригаде тридцать пять человек, а коммунистов только десять. Работая на своих участках, они, помимо своих прямых обязанностей, имеют еще и партийные поручения. Первый подручный сталевара А. Семененко, например, — агитатор; начальник смены В. Кабышев руководит кружком по изучению конкретной экономики; машинист завалочной машины Г. Чурсин — профгруппорг и т. д. Таким образом, они постоянно находятся в гуще коллектива и оказывают на него свое партийное влияние.

Коммунисты являются застрельщиками соревнования, активными борцами за новое, против недостатков. Нет такого вопроса производственной жизни бригады, в который не вникали бы коммунисты. И, главное, действуют они всегда дружно, напористо, активно и потому неизменно добиваются успеха.

Облетит, к примеру, цех весть, что несколько сот килограммов плавки ушло в брак. Партгруппорг тотчас же в свободную минуту собирает коммунистов и дает оперативное задание — выяснить причины брака. А после смены собираются на собрание, приглашают беспартийных, руководителей цеха и сообща решают вопросы, а если необходимо — и накажут виновного. Но важно и другое: каждое такое собрание является хорошей школой воспитания для всех членов бригады.

Партийная работа — живое, творческое дело. Для нее не может быть готовых рецептов. В каждом случае партгруппорг подходит к решению вопроса творчески, вдумчиво.

Коммунист Н. оставил семью. Товарищам он об'яснил, что во всем виновата жена. Ему не поверили, потому что многие хорошо знали ее по совместной работе в цехе. Поэтому прямо с собрания группа коммунистов направилась домой к Н., и мир в семье был восстановлен. Так, без общих разговоров и призывов, а предметно решая задачи, работают коммунисты, добиваясь каждодневно пусть и небольшого, но реального успеха.

Не всегда, конечно, победа приходит легко, сразу. В цехе хорошо помнят историю со старшим сталеваром А. Жолбиным. Замечательный мастер своего дела, он по-своему оценил почет и всеобщее уважение, которым его окружили на заводе, и стал груб, невнимателен к товарищам, зазнался, перестал соблюдать технологию. Погоня за количеством привела к тому, что участились случаи брака.

Партгруппорг несколько раз беседовал с А. Жолбиным — не помогло. Говорили о его работе товарищи и на собрании партгруппы — не подействовало. А человека надо было спасать, помочь ему. И тогда Вениамин Орлов вынес вопрос на бюро парторганизации цеха. Нелегко было: А. Жолбин — друг, товарищ по смене, постоянный соперник в соревновании. Но забота за положение дел в бригаде, в цехе была выше ложного чувства товарищества. И это спасло А. Жолбина, который искренне признал ошибки, снова стал хорошим членом коллектива. Вернулась к нему вскоре и былая слава.

Подобная последовательность, принципиальность, деловитость по достоинству оцениваются коллективом, который знает: если коммунисты взялись за дело — они доведут его до конца.

— На наш взгляд, хороши все формы воздействия, которые приносят пользу, — говорит В. Орлов. — Ведь в партийной работе, как и в любом деле, важен конечный результат.

Правильно. Практика показывает, что наибольшего успеха добиваются те партгруппы, где в решении любого вопроса наблюдается творческий подход, свежая струя, используются разнообразные формы и методы партийного влияния. Такие партгруппы пользуются в коллективе заслуженным авторитетом.

К сожалению, у нас все еще немало и таких партгрупп, которые работают вяло, по-казенному, безынициативно. Нередко парторги выступают в роли сторонних наблюдателей и регистраторов неполадок на производстве, ждут указаний «сверху», ограничиваются общими разговорами о пользе соревнования, об улучшении материально-бытовых условий рабочих и т. д. Такие партгруппорги не оправдывают доверия, не пользуются авторитетом, и коммунисты их переизбирают.

Партгруппорги — самый многочисленный отряд низовых партийных работников. Находясь в гуще жизни, они призваны хорошо знать рабочих своего участка, их запросы, настроения, требования, вникать в их нужды. Залог успеха партгрупп — в тесной связи с рабочими своей бригады, смены, участка, где в конечном итоге решается судьба любого производственного вопроса.

Сейчас роль и ответственность партийных групп особенно возросли. Партия ставит своей задачей повысить участие трудящихся в управлении производством. Постоянно повышаются инициатива и творческая активность рабочих. Возглавить трудовой под'ем, увлечь людей на борьбу за успешное завершение плана 1957 года, за обеспечение ровной, ритмичной работы с первых дней нового года, за экономию и бережливость, за технический прогресс — такова первостепенная задача партийных групп. Кропотливая организаторская деятельность должна умело сочетаться с глубокой раз'яснительной и воспитательной работой с тем, чтобы агитаторы, активисты донесли до сердца каждого рабочего величественные идеи партии и правительства в борьбе за дальнейший экономический расцвет нашей Родины, за всеобщий мир на земле.

Помочь партийным организаторам активизировать деятельность, поднять боеспособность, инициативность партгрупп призваны бюро первичных парторганизаций, райкомы и горкомы КПСС. Как отмечалось на состоявшихся в городах и районах партконференциях, особенно много недостатков в деятельности партийных групп шахт и строек. Значит, партийным комитетам следует, не откладывая, организовать дифференцированную учебу партгруппоргов, постоянно знакомить их с вопросами внутрипартийной и организаторской работы не вообще, а в тесной связи с конкретными задачами и обстановкой.

Инициатива, творчество, целеустремленность и деловитость должны лежать в основе деятельности партгрупп. Только тогда они будут боевыми организаторами трудящихся в решении величественных задач коммунистического строительства в нашей стране

Прием Н. С. Хрущевым правительственной делегации Сирийской Республики

17 декабря Первый секретарь Центрального Комитета КПСС Н. С. Хрущев принял находящуюся в Москве правительственную делегацию Сирийской Республики, возглавляемую заместителем председателя совета министров Сирии г-ном Халедом эль-Аземом.

Во время приема состоялась беседа, проходившая в дружественной сердечной обстановке. (ТАСС).

О движении искусственных спутников Земли

На 6 часов утра 18 декабря второй искусственный спутник совершил 630 оборотов вокруг Земли. Первый искусственный спутник на это время совершил 1.130 оборотов. В ясную погоду второй искусственный спутник можно будет наблюдать перед восходом Солнца от 0 градуса до 30 градуса и после захода Солнца от 5 градуса до 22 градуса северной широты.

(ТАСС).

Искусство якутского народа

Заключительный концерт в филиале Большого театра СССР

Советская Родина бережно растит культуру населяющих ее народов. Пышно расцветают, сохраняя свое национальное своеобразие, литература и искусство ее союзных и автономных республик. Радушно встречает столица нашей страны гостей — участников декад и показов, приезжающих сюда с творческими отчетами.

С 10 по 17 декабря в Москве проходили вечера якутской литературы и искусства, организованные в ознаменование 325-летия вхождения Якутии в Российское государство. 17 декабря они завершились большим концертом на сцене филиала Большого театра. Зрители горячо приветствовали посланцев Якутии, выступивших с обширной театрализованной программой.

На концерте присутствовали товарищи Н. И. Беляев, Л. И. Брежнев, Н. А. Булганин, К. Е. Ворошилов, Н. Г. Игнатов, А. И. Кириченко, Ф. Р. Козлов, А. И. Микоян, М. А. Суслов, Е. А. Фурцева, Н. С. Хрущев, Н. М. Шверник, Н. А. Мухитдинов, П. Н. Поспелов, Д. С. Коротченко, Я. Э. Калнберзин, А. П. Кириленко, А. Н. Косыгин, В. П. Мжаванадзе, М. Г. Первухин.

На концерте были также министр культуры СССР Н. А. Михайлов, заместитель Председателя Совета Министров РСФСР В. А. Маслов, секретарь Якутского обкома КПСС С. З. Борисов, председатель Президиума Верховного Совета Якутской АССР М. Д. Нартахова, заместитель председателя Совета Министров Якутской АССР С. И. Неустроев, министр культуры Якутской АССР Г. В. Попов.

Концерт прошел с большим успехом.

(ТАСС).

70-летие студенческой сходки в Казанском университете

КАЗАНЬ, 17 декабря. (ТАСС). Трудящиеся Казани отмечают знаменательную дату — 70-летие студенческой сходки в Казанском университете, состоявшейся 4 декабря 1887 года по старому стилю. Одним из организаторов ее и участников был студент юридического факультета Владимир Ульянов. В ночь с 4 на 5 декабря Владимира Ульянова арестовали, а затем сослали в деревню Кокушкино Казанской губернии под негласный надзор полиции. Это был первый арест Владимира Ильича.

Сегодня в Казанском университете имени В. И. Ульянова-Ленина состоялось собрание студентов, ученых, преподавателей, посвященное 70-летию исторической сходки.

Миллион рублей в фонд гарантированной оплаты трудодня

КУЛИКОВ (Львовская область). 17 декабря. (ТАСС). В сельхозартели имени Сталина создан постоянный фонд гарантированной оплаты труда колхозников.

По решению общего собрания на пополнение постоянного фонда ежегодно выделяется пятая часть денежных доходов и валового сбора зерна. В соответствии с этим решением намечалось в начале года отчислить в фонд оплаты 482 тысячи рублей. Но все пять комплексных бригад колхоза, перейдя на хозрасчет, получили в 2,5 раза больше продукции, чем было запланировано. Это дало возможность выделить в фонд гарантированной оплаты миллион рублей. Не в 1960 году, как планировалось, а уже с начала будущего года на каждый трудодень гарантируется оплата по 10 рублей, независимо от состояния урожая и доходов.

Благоустройство Омска

Меняет свой облик, хорошеет Омск, раскинувшийся уже на сорок километров вдоль Иртыша. Не так давно по его асфальтированным магистралям пошли первые в Сибири троллейбусы. На месте кустарников и болот вырастают десятки новых улиц. Целые ансамбли красивых жилых зданий подключаются к теплоэлектроцентралям.

Принято решение о газификации города. Жидкий газ будет доставляться в квартиры трудящихся с Омского нефтезавода в баллонах. Выделена первая партия газового оборудования, производство которого затем решено наладить на предприятиях местного совнархоза. К концу 1960 года предусмотрено газифицировать около 20 тысяч квартир.

(ТАСС).

Крепления для шахт

На новостройках комбината «Донбассантрацитшахтострой» (Ворошиловградская область) впервые применили сборную железобетонную крепь для наклонных стволов. Первые 500 метров нового крепления уложены на шахтах «Львовская-Комсомольская» и яновских — № 3 и № 4. До этого такие стволы закрепляли бетонитами или монолитным бетоном.

С применением новой крепи проходка наклонных горных выработок ускорилась почти в полтора раза, сократился об'ем выдаваемой породы, повысилось качество крепления.

(ТАСС).

К новым победам во славу Родины!

Трудовая перекличка машинистов угольных комбайнов

Передовые коллективы рапортуют о выполнении годовых планов

Успехи горняков шахты № 3-3-бис

ПРОКОПЬЕВСК. **(Спец. корр. «Кузбасса»).** 17 декабря во вторую смену завершили годовой план угледобычи горняки шахты № 3-3-бис (начальник т. Войниканис).

Весь нынешний год коллектив этой шахты показывал пример ритмичной работы и мобилизации внутренних резервов. Часть пластов, ранее отрабатываемых лавами, переведена на щитовую выемку, благодаря чему увеличился с'ем угля и снизилась его себестоимость. Перевод монтажников щитовых перекрытий на комплексную организацию труда позволил коллективу шахты избежать разрыва в отработке и подготовке забоев.

Благодаря этим и многим другим организационным и инженерно-техническим мероприятиям шахта из месяца в месяц перевыполняет плановые задания. Трижды в этом году она занимала первые места во всесоюзном соревновании угольщиков. Суточная добыча возросла на 290 тонн. В результате снижения себестоимости топлива сэкономлено 1 млн. 400 тысяч рублей.

В борьбе за досрочное выполнение годового плана отличились сотни горняков. Первое место среди них занимают щитовики. В бригаде почетного шахтера Степана Галактионовича Моспака каждый забойщик добыл в этом году почти по 3 тысячи тонн сверхпланового угля. Хороших результатов добились забойщики бригад тт. Дингеса и Зенцова.

30.000 тонн топлива

КИСЕЛЕВСК. **(Корр. «Кузбасса»).** В третью смену 14 декабря коллектив шахты № 5 завершил годовой план добычи топлива. Это третье угледобывающее предприятие Киселевского рудника, досрочно выполнившее годовое задание. За оставшиеся дни декабря горняки шахты дадут дополнительно к плану не менее 30 тысяч тонн угля.

Весь нынешний год шахта работала ритмично, из месяца в месяц наращивая сверхплановый счет. По сравнению с прошлым годом среднесуточная добыча нынче возросла на 331 тонну. Производительность труда рабочих на 2,8 тонны превысила плановую, а себестоимость тонны угля снижена против плана на 1 рубль 50 копеек.

На шахте нет ни одного забойщика, проходчика и машиниста электровоза, который не справился бы со своим одиннадцатимесячным заданием. Очень хорошо трудился коллектив участка № 5 (начальник т. Цырлюкевич, партгруппорг т. Кучин и председатель участкового комитета профсоюза т. Шопенов). Он первым на шахте еще 14 ноября выполнил годовой план угледобычи. Следом за ним о досрочном завершении годовой программы отрапортовали коллективы участков №№ 1 и 4.

Больших успехов в соревновании добились забойщики Гринь, Ефремов, Лукин, проходчики Завялов, Дергунский, Беспалов, Бирюков, Ляшок, Моравский, Челабко, взрывник Волков, бурмашинист Иванов, слесари Салтесский и Герасимов, пилорамщик Гайдук и многие другие рабочие подземных участков и поверхностных цехов шахты.

Следует отметить, что успехи горняков могли быть еще значительнее, если бы стройуправление № 5 треста «Киселевскуголь» своевременно сдало шахте котельную и калорифер. Их строительство слишком затянулось, и это сдерживает работу в зимних условиях.

Будет миллион тонн сверхпланового угля!

16 декабря коллектив горняков комбината «Кузбассуголь» завершил выполнение годового государственного плана добычи коксующихся углей. До конца года народное хозяйство страны получит от кузнецких шахтеров миллион тонн коксующихся углей сверх программы.

В счет 1961 года

СТАЛИНСК, 18 декабря. (Корр. «Кузбасса»). Кузнецкие машиностроители завершили выполнение годовой программы. Выпуск товарной продукции по сравнению с прошлым годом возрос на 15 процентов, а производительность труда — на 13,8 процента. Сверхплановая экономия от снижения себестоимости продукции за 11 месяцев составила 2,4 млн. рублей. До конца года шахтеры получат от машиностроителей еще на 8,8 млн. рублей горнопроходческих механизмов и бурового инструмента.

Большой вклад в досрочное выполнение годового плана внесли рационализаторы. Нынче было внедрено 330 предложений, дающих 900 тысяч рублей прибыли. На заводе более 94 процентов рабочих досрочно выполнили годовые нормы выработки. А шлифовщик А. В. Донской, оксидировщик Д. П. Шишкин трудятся уже в счет 1961 года.

Больше угля из комбайновых лав!

За словом должны следовать дела

Призыв горняков участка № 4 шахты имени С. М. Кирова нашел горячую поддержку у многих комбайновых бригад Беловского рудника. Итоги работы за первую половину декабря говорят о том, что передовые коллективы настойчиво повышают производительность машин, ежедневно выдают на-гора десятки и сотни тонн дополнительного угля.

Горняки участка № 8 с шахты «Чертинская-1» обещали в декабре из лавы № 70 длиною 140 метров с мощностью пласта 1,2 метра добыть 12 тысяч тонн угля. Свое слово они держат крепко. Шахтеры выдают на каждого члена бригады до двух—трех тонн угля сверх сменной нормы. В результате суточная производительность комбайна неуклонно повышается. 13 декабря, например, из лавы было добыто 700 тонн угля. Взято два цикла. Полтора цикла подрублено 14 декабря, а на следующий день — снова два цикла.

Бригадиры тт. Волотовский, Рузавкин и Нехороших, машинисты комбайна тт. Буянов, Балабанов и Миняков умело организуют труд горняков. Время на спуск комбайна и перестановку конвейеров в лаве сокращено до 3 часов. Поэтому в подготовительные смены бригады успевают взять полцикла.

— Первые успехи окрылили нас, — рассказывает начальник участка т. Сухоруких. — Сейчас идет подготовка к тому, чтобы в первом квартале нового года из лав брать каждым комбайном по 15 тысяч тонн угля в месяц. С этой целью в лаве № 70 в ближайшее время вместо двух конвейеров «СКР-11» будет установлен один «СКР-20». На конвейерном штреке поставим «РТУ-30». На комбайне заменим грузчик и канат.

Некоторых успехов добились механизаторы ряда других шахт. Так, за 11 рабочих дней декабря горняки участка № 3 шахты «Грамотеинская-1-2» подрубили комбайном «Донбасс» 5.560 тонн угля. Особенно умело водят машину члены бригады т. Клименкова.

Но не на всех шахтах Беловского рудника вслед за словом о повышении производительности комбайна последовали дела. Взять, к примеру, участок № 3 шахты «Чертинская-Южная». Вступая в декабрь, горняки обещали каждым комбайном добыть по 15 тысяч тонн. Обязательства находятся под угрозой срыва. Может быть, они завышенные? Нет, обязательства реальные. Вот лава № 13. Она имеет длину 113 метров, мощность пласта — 2,5 метра, угол падения — 7—10 градусов. Из такого забоя при хорошей организации можно добыть 18—20 тысяч тонн угля в месяц. Очень благоприятные горные условия и в лаве № 11.

Но комбайновые бригады простаивают, притом нередко целые смены — и больше из-за недостатков механической службы. Так, 11 декабря лава № 13 простояла сутки, в последующие дни забои не давали уголь по 6—10 часов. Здесь завели специальный журнал, куда заносят простои горняков. Простои фиксируются, а меры к предотвращению их не принимаются.

По меньшей мере странную позицию заняли руководители шахты «Чертинская-2-3». Они не стали даже проводить собрания комбайновых бригад с обсуждением призыва кировцев.

— Государственный план шахта не выполняет, у нас нет хорошего очистного фронта. Высокой производительности на комбайн достигнуть нельзя. Стоит ли обсуждать призыв кировцев? — говорит начальник шахты т. Васильев.

Слов нет, условия на шахте несколько усложнились. По 15—20 тысяч тонн угля одним комбайном здесь сейчас не добыть. Но разве кировцы, обращаясь к механизаторам Кузбасса начать соревнование за повышение производительности комбайнов, рассчитывали только на достижение рекордных показателей? Конечно, нет. На разных шахтах и условия разные. Было бы очень хорошо, если бы на «Чертинской-2-3» каждым комбайном сверх плана добыть в декабре хотя бы по 500 тонн угля. Шахта сумела бы дополнительно выдать на-гора не менее 2 тысяч тонн топлива. Значит, за это стоит бороться, поднимать горняков на лучшее использование техники.

Оторванность командного состава от бригад, администрирование вместо деловой помощи горнякам привели к тому, что из четырех комбайновых лав здесь только одна справляется с доведенным планом. Производительность машин в декабре снова снижается.

Многие участки шахт Беловского рудника оснащены комбайнами. Всерьез заняться повышением их производительности — важнейшая обязанность инженерно-технических работников, партийных и профсоюзных организаций.

А. КУРГУЗИКОВ.
(Корр. «Кузбасса»).

Экскаваторщики-миллионеры

Василий Куриленко приехал в Прокопьевск из-под Киева погостить к сестре да так и остался здесь. Окончил курсы машинистов экскаваторов, перенимал богатый опыт управления мощной машиной у Николая Иржигитова, с которым работает и сейчас, но уже самостоятельно — он имеет первый класс. На этом же шагающем экскаваторе трудится и коммунист Н. Смирнов. С начала года они вынули более миллиона кубометров грунта.

«Миллионерами» также стали экипажи «ЭШ-4-40» № 109, где машинистами С. Кравец, Р. Шаль и Г. Наумов, и шагающего экскаватора № 110, управляемого Я. Бенедиктовым, Р. Дизендорфом и Ф. Есиковым.

«Секрет» успехов их в том, что они освоили передовой метод так называемой последовательной выемки грунта. Суть его в следующем. Забой по длине разбивается на три—четыре заходки. Разработка начинается с самого борта. Как только ковш наполнится, он сразу же поднимается, и грунт подается на отвал. Второй раз ковш опускается в забой на место, где окончился предыдущий цикл, и продолжает наполняться грунтом первой стружки и т. д. Это позволяет экономить время на каждом цикле. Кроме того, ковш заполняется неразрыхленным грунтом, увеличивая фактическое его наполнение, что опять-таки способствует повышению производительности экскаваторов.

Хорошая работа экипажей вскрышных экскаваторов позволила нашему коллективу досрочно завершить годовой план угледобычи.

А. ВАСИЛЬЧЕНКО.
пред. шахткома разреза № 8.

Награды вручены

ЛЕНИНСК-КУЗНЕЦКИЙ. **(Корр. «Кузбасса»).** По итогам работы в октябре коллективу крупнейшей на Ленинском руднике шахты имени С. М. Кирова были присуждены переходящее Красное знамя Совета Министров СССР и ВЦСПС и денежная премия в сумме 240 тысяч рублей. На днях управляющий трестом «Ленинуголь», Герой Социалистического Труда т. Бовт вручил переходящее Красное знамя коллективу шахты.

— Трудящиеся вашего предприятия, — сказал он, — вписали немало ярких страниц в историю борьбы советского народа за построение коммунизма. В октябре и ноябре кировцы еще раз доказали свое высокое мастерство в борьбе за выполнение государственного плана. Ваша шахта выступила инициатором возрождения соревнования за рост производительности угольного комбайна. Позвольте же пожелать вам новых замечательных успехов в этом важном деле.

Принимая знамя, начальник шахты т. Отц от имени коллектива заявил, что горняки приложат все силы к тому, чтобы удержать почетную награду и добиться новых трудовых побед.

От имени и по поручению совнархоза т. Бовт вручил группе горняков шахты почетные знаки «Шахтерская слава». Их получили комбайнер т. Штыхарь, начальник 4-го участка т. Бельский, горный мастер т. Шамшутдинов, помощник комбайнера т. Ищенко, начальник первого участка т. Васильев, машинист конвейера т. Степкина и бригадир проходчиков т. Ефремов.

Принимая награды, горняки заверили, что приложат все силы для увеличения добычи угля.

ИНИЦИАТИВА И ОПЫТ

Главное — порядок и дисциплина

Рассказ горного мастера шахты «Центральная» Кемеровского рудника

А. БАЗЫЛЕВА

Успехи коллектива той или другой шахты, равно как и его неудачи, зависят прежде всего от результатов деятельности смен. Работают они четко, хорошо — уголь идет непрерывным потоком, над копрами шахт горят красные звезды. Кто же организует горняков на высокопроизводительный труд, кто прежде всего призван заботиться о создании им нормальных условий для работы? Руководитель смены, горный мастер. Не случайно поэтому говорят, что горный мастер — центральная фигура на шахте.

Горный мастер — это один из главных организаторов производства, он ближе всего стоит к рабочему месту, где решается судьба выполнения планов и социалистических обязательств. От его отношения к делу, к людям, от умения правильно расставить их и зависят все результаты.

На нашем руднике на каждой шахте имеется немало горных мастеров, которые честно и добросовестно исполняют свои служебные обязанности и пользуются большим уважением в коллективах. Многие из них совершенно правильно считают, что самое главное — сплотить смену или, как говорят, сработаться. Слов нет, без спайки, чувства локтя в труде, в особенности таком, как шахтерский, успехов не достигнешь. Как говорится в народной пословице, без волнений и без заботы не жди радости от работы.

Но раз сплотил коллектив — не панибратствуй, будь еще более требовательным к себе и людям, личным примером, горячим словом помогай им расти и совершенствоваться. Хороший горный мастер с уважением относится к каждому рабочему, прислушивается к их мнениям, все новое, передовое будет «тащить» в свою смену. Он позаботится и об организации шефства старых горняков над молодыми, только пришедшими на шахту.

Горный мастер — первый воспитатель и наставник вверенных ему рабочих. К сожалению, не все низовые командиры помнят об этом и подчас относятся к рабочим грубо, не по-товарищески и даже оскорбляют их, а потом еще жалуются, что горняки их не слушают и не уважают.

Приведу пример хорошей работы горного мастера нашего участка № 2 т. Комракова. В его смене всегда высокая трудовая и производственная дисциплина, никто из рабочих не добивается перевода на другой участок. Комраков справедливо требователен, в то же время не забывает посоветоваться со своей сменой, как добывать больше угля.

— Будет лес — будет и уголь, — говорят забойщики.

И горный мастер, осмотрев забой, сразу принимает меры для обеспечения забоя крепежом, чтобы он подавался своевременно и в достаточном количестве. Он сам хорошо может выполнять то, что приходится делать горнякам, и потому толково, со знанием дела раз'яснит им задание. И рабочие, видя, что руководитель душой болеет за интересы всей смены, «не подводят» его.

В результате в смене т. Комракова самое большое по шахте количество сверхпланового топлива (свыше 3.000 тонн), самая высокая производительность труда. Смена сберегла государству свыше 40 тысяч рублей.

Теперь немного о своей работе. На мой взгляд, одним из важнейших условий успешной и безаварийной работы смены является борьба за культуру производства. Это значит, что каждый горняк должен содержать свое рабочее место в образцовом порядке, вести работы строго по проектам и паспортам, соблюдать правила безопасности, четко и сознательно выполнять указания командиров.

Свою работу по обеспечению сменного плана я начинаю с наряда. Прихожу в кабинет участка минут на 20—30 раньше рабочих. Подробно узнаю по телефону из шахты фактическое положение дел в забоях и с учетом этого произвожу расстановку людей. Особенно важно правильно дать наряд лесодоставщикам с тем, чтобы крепеж в забое был с начала смены. Перед спуском в шахту по-деловому разбираем результаты работы предыдущей смены. Выполнение просьб и требований горняков я считаю законом для себя.

Благодаря слаженности и крепкой дисциплине наша смена завершает год перевыполнением всех показателей. И в новом году темпов не сдадим, а будем стараться давать как можно больше угля любимой Родине.

ПРОФСОЮЗНАЯ ЖИЗНЬ

Организатор коллектива

Неподалеку от станции Юрга II начинаются стальные пути, закрепленные за 2-м околотком Топкинской дистанции пути. Здесь трудится дружный, крепко сплоченный коллектив. Непрерывно совершенствуя приемы ухода за железнодорожным полотном, он добился хороших результатов в работе. Последний проход путеизмерительного вагона показал самую высшую оценку состояния пути. Такого показателя не имеет ни один околоток дистанции.

Немаловажную роль в этом сыграл профсоюзный комитет. Он с душой, а не формально внедряет новое, прогрессивное, проявляет горячую заботу о быте и условиях труда путейцев. Однажды к председателю месткома Петру Бакатову обратился путевой рабочий Гришик и попросил оказать ему материальную помощь.

— Постараемся удовлетворить твою просьбу, — успокоил его Бакатов.

Местком добился, чтобы Гришику выдали единовременное пособие из фонда предприятия. Человек, окруженный таким вниманием коллектива, стал работать еще лучше, чем прежде.

Забота, проявляемая к нуждам путейцев, способствует закреплению кадров. Люди не мечутся, как это бывает на других околотках, в поисках лучшего заработка, устраиваются прочно и надолго.

Организацию действенного соревнования местком считает главной обязанностью. Все путейцы принимают активное участие в социалистическом соревновании. Каждая бригада имеет свои обязательства. Два раза в месяц местком проводит проверку выполнения их. Итоги доводятся до каждого рабочего. Местком, находясь в курсе производственных дел, следит за тем, не отстал ли кто, и выясняет причины, мешающие выполнению обязательств.

Одно время пришлось по-серьезному заняться бригадиром т. Анисимовым. Хорошо зная свое дело, он, однако, не мог организовать людей. Всех волновали своеобразные методы воспитания подчиненных, которые применял этот командир. У Анисимова был один способ — распекание. Дисциплина в коллективе от этого ничуть не поднималась. Это отражалось на производственных делах. Отделение было одним из худших. Путь находился в запущенном состоянии. На профсоюзном собрании путейцы сурово осудили методы Анисимова, указали, что они не способствуют развитию в коллективе трудового под'ема. Надо сказать, что под влиянием критики бригадир изменил отношение к подчиненным. Сейчас отделение — одно из лучших. Здесь даже нет ни одного километра с хорошей оценкой — все отличные.

На околотке регулярно проводятся производственные совещания, на которых рассматриваются насущные, волнующие коллектив вопросы. Трижды в этом году обсуждали доклад дорожного мастера о ходе подготовки к летнему ремонту пути и о подготовке к зиме. По-деловому, по-хозяйски путейцы вели разговор о том, как лучше организовать производственный процесс, как наладить работу механизмов. Местком настойчиво добивался выполнения предложений, высказанных рабочими. Благодаря этому были устранены многие недостатки, околоток к началу путевых работ располагал полным комплектом инструментов. Люди прошли основательную техническую подготовку под руководством опытных путейцев.

Соревнование на околотке ведется не только внутри коллектива. Давно уже стало традицией соревноваться с первым околотком. Каждый месяц проводятся взаимные проверки принятых обязательств. Оба коллектива живо интересуются положением дел друг у друга, заимствуют все лучшее, что возникало у каждого из них.

— А как дела у наших соседей? — нередко спрашивают рабочие дорожного мастера. Неменьший интерес проявляют путейцы первого околотка к работе соседей. Взаимный интерес, желание не остаться позади в значительной мере способствовали ликвидации многих недостатков.

Летом, когда широким фронтом шел ремонт пути, бригада второго околотка выезжала с проверкой на первый. Путейцы пешком обошли весь околоток. Они самым внимательнейшим образом осмотрели весь путь: проверяли болты, накладки, дефектные рельсы, костыли. Обо всем, что нашли, доложили на общем собрании. Проходило оно оживленно. Все выступающие останавливались на недостатках, в частности, указывали, что при осмотре было выявлено 6 остродефектных рельсов.

— Мы обещаем устранить эти неисправности, — заявил дорожный мастер т. Крутиков. Слово это было сдержано—через три дня все обнаруженные неисправные рельсы были заменены.

А спустя некоторое время, таким же образом обсуждались итоги произведенной проверки первым околотком. И хотя, по общему признанию бригады, путь на втором околотке содержался в лучшем виде, недостатков было обнаружено немало. Были найдены кое-где лопнувшие накладки, не в порядке оказались сигнальные принадлежности. Обнаружились и другие недостатки. Проверка принесла большую пользу.

Особое внимание обращает профсоюзная организация на воспитание людей в духе сознательной дисциплины. Здесь стало правилом не оставлять без широкого обсуждения ни одного случая брака в работе, ни одного факта нарушения правил технической эксплуатации.

Как-то на километре обходчика Пригорницкого было обнаружено несколько ослабших противоугонов. Обходчик равнодушно отнесся к замечанию бригадира. Тогда последний потребовал наложить на Пригорницкого взыскание.

— Со взысканием можно подождать, — ответил член месткома Скитович. — Поговорим с ним сначала на собрании.

В тот же день обходчик держал ответ перед своими товарищами. Краснея и запинаясь, он сказал:

— Подводить коллектив больше не буду.

Велика сила общественного воздействия. Пригорницкий после этого стал работать хорошо, никаких отступлений от правил не допускал.

Один за другим по километрам околотка идут тяжеловесные поезда. Машинисты держат высокую скорость. И в этом — немалая заслуга профсоюзного комитета, возглавившего борьбу коллектива околотка за создание надежного пути.

М. ХОХЛОВ.

Краснодарский край. Заканчивается строительство Сочинского комбината строительных материалов. Предприятие оснащено современным оборудованием, все производственные процессы механизированы.

НА СНИМКЕ: общий вид комбината строительных материалов.

Фотохроника ТАСС.

По поводу одной конференции

В самом молодом высшем учебном заведении Кузбасса — медицинском институте недавно состоялась первая научно-теоретическая конференция, посвященная 40-летию Великой Октябрьской социалистической революции. Инициативу института, только что начавшего, как говорится, подниматься на ноги, надо всячески приветствовать. Будем надеяться, что эта конференция — не последняя. Но нельзя умолчать о тех недостатках, которые были допущены при подготовке и проведении конференции.

Надо прямо сказать, что программа конференции оказалась слишком перенасыщенной. Участники конференции, продолжавшейся два дня, заслушали 15 докладов по различным вопросам. Плохо и то, что проводились только пленарные заседания конференции, а работа секций не была организована. Было бы, пожалуй, целесообразнее, если бы отдельные доклады заслушивались на секциях.

Конференция, как уже указывалось, посвящалась 40-летию Советской власти. Ее задача состояла в том, чтобы показать успехи, достигнутые народами нашей страны в строительстве коммунизма, подвести итоги развития отдельных отраслей науки, показать достижения советского здравоохранения, рассказать о том вкладе, который внесли ученые института в развитие теории и практики советской медицины. Но эту задачу научно-теоретическая конференция, на наш взгляд, разрешала не полностью.

Пожалуй, только кафедры марксизма-ленинизма и физики поставили доклады, соответствующие задачам юбилейной конференции. Заведующий кафедрой марксизма-ленинизма А. С. Дружинин выступил, например, с докладом «Кемеровская областная партийная организация в борьбе за претворение решений партии по развитию производительных сил Кузбасса». О союзе рабочего класса с крестьянством в мартовском восстании кольчугинских шахтеров рассказал преподаватель этой же кафедры Г. И. Ражев. Ассистент кафедры физики И. Г. Сергиенко доложил о достижениях советской физики за 40 лет.

Руководители же других кафедр, видимо, не захотели «утруждать» своих сотрудников подбором новых данных и материалов, а встали на более легкий путь — дать на конференции то, что уже имеется готовым. Поэтому не случайно, что в программу конференции были включены такие доклады, как «К анатомии вены прозрачной перегородки», «Некоторые вопросы эволюционной динамики тканей низших многоклеточных», «Случай отсутствия мышечно-кожного нерва у новорожденного», «Соединение висцеральных ветвей симпатического ствола с блуждающим нервом пищевода грудной полости» и др.

Мы очень далеки от мысли, что на юбилейных конференциях не нужно ставить доклады на медицинские или биологические темы. Мы также не склонны думать, что затронутые во многих выступлениях вопросы не имеют теоретического или практического значения. Но можно с уверенностью сказать, что отдельные доклады были поставлены прямо-таки случайно. Возьмем, к примеру, доклад «К вопросу о биологии пилильщика (далее следует латинское название этого вредителя)». С ним выступила ассистент кафедры общей биологии, кандидат биологических наук Л. А. Кестен. Речь идет о вредителе тарана — дерева, дающего дубильное вещество для кожевенной промышленности. Это дерево культивируется лишь в районах Средней Азии. Какое, спрашивается, отношение имеет пилильщик с мудреным латинским названием к медицинскому институту? Можно прямо сказать — никакого.

Но зато в докладах на медицинские темы ничего не было сказано об успехах советской медицины за 40 лет, о достижениях, скажем, хирургов нашей страны. А создание новых хирургических инструментов! Разве нельзя было рассказать, допустим, об успехах советских ученых в химико-фармацевтической промышленности по созданию новых лекарств и препаратов? Но, увы, все эти вопросы остались в стороне от внимания научных работников института. Ничего не было сказано и о развитии здравоохранения в Кузбассе за годы Советской власти. Кстати, доклад на эту тему с интересом прослушали бы не только участники конференции, но и с неменьшим интересом стали бы слушать трудящиеся нашей области.

Вывод напрашивается один: в подготовке к юбилейной конференции не все было до конца продумано и учтено. Скажем прямо: подобную конференцию можно было провести в любое время — и до сорокалетия Октябрьской революции и после него. Это «обычная» (а не юбилейная) научная конференция, на которой ее участники докладывают о последних данных своих исследований.

Вызывает удивление и тот факт, что на научно-теоретической конференции в институте никого не было из Кировского райкома и Кемеровского горкома партии. А жаль! Ведь молодому институту надо оказывать помощь не только в приобретении оборудования и инвентаря, в подборе кадров, но и в организации подготовки и проведении теоретических и научных конференций.

А. ШЕРИН.

Общественный смотр колхозных и совхозных ферм

Что мы видели у соседей

Уже несколько лет подряд наш колхоз имени Мичурина соревнуется с соседней сельхозартелью «Вперед к коммунизму». Обе артели находятся в одинаковых природных условиях. Два—три года назад были и экономически равными. Первые годы соревнование между нами шло с переменными успехами: то опередят нас члены артели «Вперед к коммунизму», то мы оставим их позади. Большой разницы в тех или иных достижениях не было.

Но за последний год мы добились больших успехов, чем соседи. Если за 11 месяцев прошлого года у нас и у них надои составляли соответственно 1.384 и 1.274 литра от каждой фуражной коровы, то за это же время текущего года в нашем колхозе надоено по 2.178 литров — на 509 литров больше, чем у соседей. Обогнали мы их и по другим показателям.

Мы рады своим успехам. Но нам интересно знать, почему же соседи стали так отставать. И вот мы решили побывать у них.

Что же мы увидели?

Нас порадовало обилие сена в каждом колхозном дворе. В стогах, в скирдах, на крышах и под крышами сараев — повсюду сено и сено. Ну, думаем, с нашим полумесячным запасом кормов на ферме мы от соседей далеко отстали: раз уж во всех дворах не менее чем годовой запас, то и на фермах должно быть кормов много.

К сожалению, наши предположения не оправдались. На молочнотоварной ферме мы увидели совершенно иную картину: кроме двух куч пшеничной соломы (в общем не более 30 центнеров), никаких других кормов не видно.

В коровник пришли, когда доярки заканчивали дневную уборку и готовились к раздаче кормов. Поскольку он еще не был подвезен, у доярок оказалось свободное время. Разговорились и узнали многое, а главное поняли, что в их хозяйстве сдерживает дальнейший рост продуктивности скота.

Первое: скот плохо обеспечивается кормами. Сено из рациона исключено, хотя в артели его заготовлено много. Утром и вечером коровам дают солому без всякой нормы в неподготовленном виде, а днем — только силос без веса, предположительно по 25 килограммов на голову. Концентратов по рациону полагается давать по 200 граммов на литр надоенного молока. Но дача их производится нерегулярно. Распорядок кормления составлен и опять-таки не выдерживается. Причина — неполадки в подвозке кормов на ферму.

Весь крупный рогатый скот размещен во 2-й комплексной бригаде. Силос сюда возят из двух бригад, выделяя ежедневно 4 подводы из первой и три—из второй. Раздают силос коровам по мере подвоза. Получается: некоторым группам коров дают силос в 12 часов дня, а другим — позже. При такой организации кормления на фуражную корову тут надаивают в среднем по литру молока в сутки.

В плохом кормлении коров повинны прежде всего председатель колхоза т. Кольчурин и бригадир второй комплексной бригады т. Горшкова. Они не позаботились создать запасы грубых кормов на месте зимовки, не выделяют для подвозки силоса нужного количества подвод. Хуже того, сено совсем исключили из рациона. А почему? Оно заготовлено в основном на угодьях комплексной бригады. Ссылаясь на недостаток транспортных средств, решили пока не давать его коровам. Досадное решение! Ведь сена в артели столько, что его хватит на всю зиму.

Следует заметить соседям, что зима их нынче застала врасплох. Помещение для молодняка крупного рогатого скота подготовлено только наполовину. Телята зимуют скученно. Между тем доделать вторую половину телятника не так уж трудно: требуется лишь покрыть его хотя бы соломой. Разве это нельзя сделать сейчас?

Удивило нас нехозяйское отношение к новорожденным телятам. Под профилакторий отведено помещение, совершенно неприспособленное к содержанию телят. В нем всегда сыро, сверху и со стен течет. Телята в нем уже простужены.

О том, что соседи мало заботятся о повышении продуктивности коров, свидетельствует и такой факт: третий год в одной секции коровника не работают автопоилки. Две группы коров приходится поить из ведер.

Побывали мы также на свиноводческой ферме. Понравились нам порядок и чистота в помещении. В свинарнике 280 голов. Их обслуживают четыре человека. Животных они кормят два раза в сутки. Работают здесь кормозапарники.

Но плохо, что часть маток и хряков находится на улице: для них не хватает места. Выход из этого положения есть: надо немедленно переходить на бесклеточное содержание откормочных свиней. У нас также не хватало помещений для свиней. Но как только разобрали клетки, так сразу высвободилось много полезной площади. По нашему мнению, при переходе на бесклеточное содержание соседи в своем свинарнике разместят в два раза больше животных, чем сейчас. Кроме того, перевод на кормление свиней сухими кормами из самокормушек сократит расходы на их обслуживание.

Есть недостаток и в организации труда свинарок. За каждой из них не закреплено определенной группы животных. За всем поголовьем колхозницы ухаживают сообща. Ежемесячного взвешивания животных нет, трудодни начисляются всем поровну, поденно. Это не стимулирует борьбу за повышение продуктивности свинопоголовья.

Кстати, в колхозе «Вперед к коммунизму» вообще нет материальной заинтересованности работников ферм. Например, доярка Анна Скрипачева в прошлом году от 12 закрепленных за нею коров получила и сохранила до 20-дневного возраста 12 телят, но до сих пор дополнительной оплаты не получила. Не выдают ей дополнительную оплату и за сохранение телят в нынешнем году. Такое же положение и у других доярок и телятниц.

Все недостатки в организации зимовки скота нетрудно устранить. Правлению колхоза надо изменить отношение к животноводству, организовать социалистическое соревнование, применять дополнительную оплату.

П. УХОВ — учетчик животноводческой фермы колхоза имени Мичурина, З. КОЖЕВНИКОВА — доярка, И. КОЗЛОВ — свинарь, В. ВЛАДИМИРОВ — колхозник, П. БОТЬЕВ — зав. сельхозотделом редакции газеты «Знамя труда».

Яшкинский район.

Южный геомагнитный полюс достигнут

16 декабря в 3 часа 30 минут по московскому времени санно-тракторный поезд Советской антарктической экспедиции прибыл в район южного геомагнитного полюса в заранее намеченную точку — широта 78 градусов 27 минут южная и долгота — 106 градусов 52 минуты восточная. Здесь открылась новая научная станция Восток, над которой поднят Государственный флаг СССР.

Движение санно-тракторного поезда от Мирного до станции Восток на расстояние 1.410 километров под руководством Героя Социалистического Труда А. Трешникова, во взаимодействии с авиационным отрядом, возглавляемым известным полярным летчиком П. Москаленко, представляло большие трудности. Поход совершался в неисследованной пустыне. Высота снежно-ледяного купола достигала 3.600 метров. Холод, низкое атмосферное давление, кислородное голодание были постоянными спутниками отважных советских исследователей.

Продвижение санного поезда и полеты самолетов происходили в глубь Антарктиды, где никогда еще не ступала нога человека и где нет ни одного живого существа.

В составе поезда — 33 человека. 8 из них во главе с начальником станции Восток В. Аверьяновым остаются на станции и начинают проводить научную работу в соответствии с программой МГГ. На станцию Восток завезено различное оборудование для научных исследований.

Участники санно-тракторного похода уже приступили к оборудованию метеоплощадки и подготовке взлетно-посадочной полосы для самолетов.

С открытием в районе геомагнитного полюса станции Восток ученые будут располагать интереснейшими данными по геофизике, метеорологии, аэрологии и другим научным вопросам.

Тихон **ПАЛИЕВСКИЙ.**
(Корр. ТАСС).

Мирный, 17 декабря.

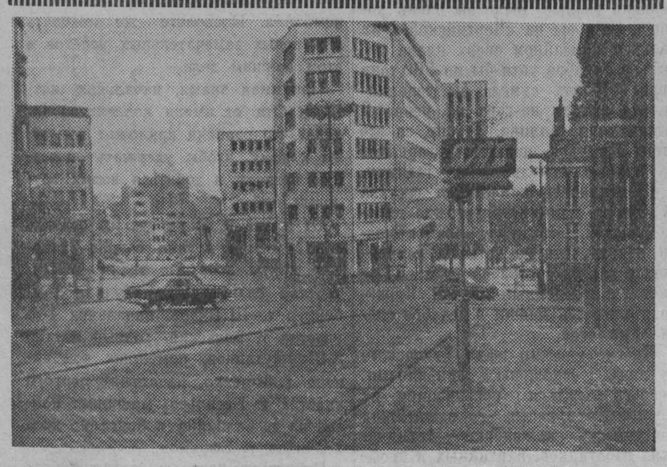

Брюссель. Здание бельгийской авиационной компании Сабена.

Бельгийские впечатления

БЕЛЬГИЯ — страна интересная и, как я уже говорил в предыдущей статье, относительно высоким уровнем жизни, который обеспечивается в значительной степени за счет выкачивания огромных богатств из африканской колонии. Кроме того, страну посещает большое число туристов, оставляющих в ней немало средств, так как она по существу является транзитом на пути как с севера на юг, так и с востока на запад Европы.

В настоящее время в Бельгии усиленно готовятся к Всемирной выставке, которая откроется в Брюсселе в будущем году. Примечательны такие моменты: на время работы выставки ожидается приезд в Бельгию до 50 млн. туристов (это при 9 миллионном-то собственном населении!). Весь центр Брюсселя сейчас перестраивается: сносятся целые кварталы старых домов, расширяются улицы, сооружаются подземные туннели для проезда машин, строятся отели и т. д. Это вызывает даже временный недостаток рабочей силы и создает видимость отсутствия в стране безработицы.

Города в Бельгии преимущественно состоят из двухэтажных кирпичных домов. Исключение составляют центры больших городов, где есть здания в 6 и 10 этажей. В каждом городе много домов 200- и 300-летней давности, красивых архитектурных ансамблей, бросается в глаза обилие памятников.

Интересно отметить, что по воскресеньям все улицы Брюсселя до обеда совершенно пустынны, прохожий на них — большая редкость. Магазины по воскресеньям не работают. В первое воскресенье нашего пребывания в Бельгии, выйдя часов в десять утра из отеля, мы удивились, что на улицах нет никакого движения (а надо сказать, что в обычные дни по ним ходить небезопасно из-за бешено мчащихся, не признающих никаких ограничений скорости машин). Удивило нас и то, что, кроме нашей группы и одинокого полицейского, никаких других пешеходов не было. Только после обеда на улицах появились толпы людей. А вечером уже заполнены все улицы, бары и пивные (которых очень много в центре Брюсселя).

Большой неожиданностью для нас было своеобразное обслуживание в кино: демонстрируются кинокартины без перерывов, вход в кинозал прямо с улицы (фойе нет), в любое время. Так что первый раз, по незнанию, мы сначала смотрели конец фильма, затем начало. При желании в кино можно сидеть сколько угодно. Вместе с основным фильмом в каждом кино едва ли не половина времени отводится рекламе и хронике. Надо отдать справедливость — рекламируют фильмы капиталисты здорово! Что касается качества кинокартин, то для нас, советских людей, было просто удивительно, как можно вообще смотреть такую пошлость, а порой просто бездарность. Возможно, что не все картины плохие, но нам не удалось посмотреть хороших.

Большое впечатление оставило у нас посещение картинной галереи Брюсселя и музея Бельгийского Конго. В галерее отражено богатство изобразительного искусства фламандских и других художников, перед картинами которых даже не искушенный в искусстве человек может стоять часами. Посетителей в музеях очень мало, хотя вход в них бесплатный.

Кроме Брюсселя, мы познакомились с достопримечательностями Гента, Брюгге, Малина, Ватерлоо и многих других городов. Хочется рассказать об одном эпизоде. Дело было в Малине. После длительной экскурсии по собору, ратуше, картинной галерее гид рассказал нам о том, что город Малин славится еще и тем, что в нем есть единственная в Европе школа звонарей(!), которая готовит специалистов по управлению колоколами и с которой нам небезынтересно познакомиться. Говоря откровенно, мы так устали, что было уже не до школы. Однако из вежливости пришлось согласиться. Нас познакомили с мастером колокольного звона, мужчиной лет 65 (слово «мастер» произносят с большим уважением), который, надо сказать, вначале отнесся к нам довольно холодно, но, узнав, что перед ним советские инженеры, не только показал свое «хозяйство», но и предложил послушать колокольный звон. Поднявшись на колокольню, мастер исполнил марш Шуберта. Надо признаться, что мы все не ожидали, что на колоколах можно так искусно исполнять классические вещи. Мы ему поаплодировали и собрались уходить, как вдруг раздалась мелодия родного «Вечернего звона». Трудно передать чувство волнения, охватившее всех нас, когда мы вдали от Родины, на чужой земле услышали звуки русской песни! Тут уж мы аплодировали не жалея рук. Затем он исполнил еще русскую песню «Эй, ухнем», чем окончательно нас покорил. В конце нашего свидания мастер каждому на память написал свой автограф.

Не могу не рассказать еще об одном интересном факте. Как-то вечером, гуляя в центре Брюсселя, мы обратили внимание на толпу людей, оживленно обсуждающих выставленную фирмой по продаже автомашин новую модель автомобиля «Москвич». Надо сказать, что к «Москвичу» проявлялся большой интерес, его со всех сторон ощупывали, открывали дверцы, пробовали рулевое управление, а некоторые даже что-то записывали в блокноты. Как нам потом рассказали в Советском торгпредстве, на «Москвича» в Бельгии большой спрос, хотя во всех крупных городах имеют свои отделения американские, английские и другие автомобильные фирмы, которые наводняют бельгийский рынок своими машинами.

Все города Бельгии поражают своей чистотой. Дороги содержатся в идеальном порядке. На автострадах движение осуществляется на больших скоростях и достигает 125—150 км в час.

Если в Брюсселе очень большое число автомашин, то в других городах Бельгии — обилие велосипедов. На них ездят люди всех возрастов: от малыша до глубокого старика. На велосипедах перевозят самые разнообразные грузы.

Плотность населения в Бельгии так велика, что иногда между городами и населенными пунктами, особенно в промышленных районах, расстояния столь малы, что даже трудно уловить (при езде на машине), где кончился один город и где начало другого.

Мы побывали в Генте (центр Восточной Фландрии), который славится своими каналами и, по словам бельгийцев, мало чем уступает Венеции. Многие улицы города представляют собой каналы, на которых построены дома с выходом прямо в воду.

После того, как немножко освоились в Бельгии, мы посетили книжные магазины. В них есть переводы на французский язык русских классиков—Толстого, Достоевского. Мы искали, конечно, техническую литературу. Каково же было наше изумление, когда узнали цены на технические книги. Советскому человеку, привыкшему к полной доступности любой книги, покажется совершенно невероятным, что стоимость одной технической книги равна примерно 20 процентам месячного заработка квалифицированного рабочего! Иначе говоря, для простого человека она совершенно недоступна. Я хотел бы назвать еще одну цифру, чтобы читателю стали ясными условия жизни рабочего Бельгии: стоимость жилья обходится ему до 40 процентов его месячного заработка. Рабочий класс Бельгии непрерывно ведет борьбу за улучшение условий своего существования. За последние четыре года в результате высокой кон'юнктуры промышленное производство в Бельгии поднялось на 25—27 процентов, прибыли капиталистических монополий выросли на 63 проц., а доходы рабочих повысились всего лишь на 5—6 проц. Причем это мизерное увеличение достигнуто в результате упорной и острой забастовочной борьбы трудящихся. Мы приехали в Бельгию как раз вскоре после окончания самой крупной за последние 20 лет стачки рабочих металлургической промышленности, в которой приняло участие свыше 200 тысяч человек. В результате предприниматели вынуждены были удовлетворить требования рабочих о повышении с января 1958 года заработной платы на 2—3 процента, а также ряд требований, связанных с изменениями налоговой системы и страхования. Однако одно важное требование — повышение оплаты отпусков — осталось невыполненным.

Брюссель. Здание музея Бельгийского Конго.

За время нашего пребывания в Бельгии мы встречались с большим числом инженеров, руководителями предприятий. Все они проявляли большой интерес к нашей стране, о которой у них в общем-то сведения довольно ограниченные и часто искаженные буржуазной пропагандой. Надо было видеть их удивление, а затем и восхищение, когда мы рассказывали им о масштабах нашей коксохимической промышленности. Вместе с тем мы с большим удовлетворением всюду отмечали хороший и дружеский прием, оказываемый бельгийцами советским специалистам.

В. КОМИНОВ,
инженер, директор Кемеровского коксохимзавода.

(Окончание. Начало см. в номере от 15 декабря).

Ремонту тракторов—высокие темпы, отличное качество

Коллектив Судженской МТС принял социалистическое обязательство до 1 января отремонтировать 31 трактор, к 10 января — подготовить все прицепные комбайны.

В мастерской создано 18 ремонтных рабочих мест. Руководителями их назначены опытные механизаторы. Так, например, разборкой тракторов, монтажом задних мостов и установкой моторов на рамы руководит один из опытнейших бригадиров т. Максименко. Разборку, ремонт и монтаж моторов возглавляет известный в районе механизатор т. Файдель.

На узлах по ремонту тракторов и комбайнов трудятся комбайнер В. С. Пашков, владеющий специальностью токаря, слесарь Д. Т. Солдатов, механик по сельскохозяйственным машинам В. А. Петров, бригадир тракторной бригады В. Т. Андреев, механизатор С. А. Сударев и другие.

Многие ремонтники ежедневно перевыполняют нормы выработки. К числу таких относятся братья Федор и Владимир Файдель, тт. Туров, Макаренко.

В мастерской регулярно выпускается стенгазета. Она настойчиво борется за высокую выработку, за укрепление трудовой дисциплины. Как-то не вышли на работу Ажичаков, Григорьев, Сорвилин. На другой же день появился внеочередной номер «Крокодила». В нем прогульщики были зло высмеяны. В другой раз контролер-механик принял некачественные детали для тракторов и комбайнов, сатирическая газета не пропустила и этого случая. Критика подействовала: прогулы устранены, за качеством стали следить строже.

И все же в работе коллектива мастерской еще не изжиты до конца многие недостатки. Подготовка сельскохозяйственной техники формально началась в конце октября. Однако понадобилось много дней для выпуска из мастерской первого трактора.

В чем же дело? Оказывается, мастерская не была по-настоящему подготовлена к приему тракторов — не проверили водопроводную сеть. А как только потребовалось пустить моечную машину, выяснилось, что горячая вода из котельной в нее подается под недостаточным давлением — всего в две атмосферы вместо двенадцати. Пришлось спешно перестраиваться, устанавливать локомобиль. Время потеряно, график сорван.

Надо сказать, что и теперь на узле, обеспечивающем мойку деталей, нет порядка. В мастерской занято сейчас более 70 человек. Кроме них, многие механизаторы бездельничают. Зачем они здесь? Главный инженер МТС т. Борисов сообщает: «Ожидают очереди». Дело в том, что в этом году в МТС решили: пусть каждый тракторист разбирает «свой» трактор. И пока трактор по графику стоит на очереди, тракторист слоняется по мастерской.

Игнорируется в МТС и действенность социалистического соревнования. На стене в мастерской, рядом с доской показателей, белеет небольшой листок. На нем против фамилий механизаторов обозначены проценты «150» и «200». Это обязательства, а доска показателей так и остается пустой.

Совсем бесконтрольно ведется ремонт прицепных машин.

Большим недостатком является и то, что зачастую машины, вышедшие из ремонта, используются не по назначению и снова выводятся из строя. Так, по распоряжению главного бухгалтера МТС т. Князева на двух тракторах «ДТ-54» из колхоза имени Крупской ездили в г. Анжеро-Судженск для вывозки сруба частного дома. Произошла авария. Тракторы вышли из строя. Их надо ремонтировать повторно.

Г. УМНОВ.
(Корр. «Кузбасса»).

Письма в редакцию

За централизованные перевозки грузов

До разделения Кемеровского строительного треста № 96 около 60 процентов грузов (кирпич, бетон, балласт, уголь и т. д.) доставлялось в централизованном порядке. Автотранспортная контора перевозила их в соответствии с заявками строек и общим графиком доставки материалов. Представители строек не ездили на кирпичные заводы или на подсобные предприятия.

Преимущества этого метода очевидны: машины меньше простаивают под погрузкой и выгрузкой, снижается себестоимость перевозок.

Недавно в Кемерове были организованы три строительных треста (№ 96, «Кемеровоцентрострой» и «Кемеровотяжстрой»). Было выделено и подчинено строительному управлению совнархоза управление подсобных предприятий. Управляющие трестами тт. Лосев, Инберг и Степаненко добились создания при каждом тресте своей автотранспортной конторы. Их поддержал начальник УПП т. Першиков. Сейчас по специальному договору с УПП каждый трест сам вывозит для себя материалы. Руководители трестов считают, что децентрализованная система перевозок выгоднее и удобнее. Пусть и не очень рентабельно иметь при каждом тресте свое автохозяйство, но зато все свое, все под руками...

Централизация перевозок требует от строителей работать по точному графику. Их отношения с автомобилистами регулируются договорами, контролируются рублем (за плохое использование автомашин стройки платят штраф). А некоторые строители привыкли к беспорядочному использованию автотранспорта, к высокой себестоимости перевозок.

Это относится и к руководителям УПП. Тов. Першиков, очевидно, потому и боится системы централизованных перевозок, что она требует своевременно поставлять продукцию на об'екты. А кроме того, повышается и требовательность потребителей к ее качеству.

Думается, что строительному управлению совнархоза еще не поздно исправить ошибку. Надо сосредоточить автомобильный транспорт в едином тресте или автоуправлении, отобрать его у строительных организаций. Только при этом можно будет наладить централизованное диспетчерское управление перевозками грузов.

Надо полагать, что горком КПСС тоже не будет безучастен к этому вопросу, тем более, что о положении с централизованными перевозками в строительных организациях работникам горкома известно.

МИХАЙЛОВ,
начальник планового отдела транспортной конторы треста «Кемеровострой».
БОСЫХ,
главный бухгалтер.

Наши успехи

Работники Кемеровского треста банно-прачечного и парикмахерского хозяйства неплохо потрудились в этом году. Перевыполнен план доходов по баням, прачечным и парикмахерским.

Еще 20 ноября закончила выполнение годового плана по всем показателям баня № 11 (бывшая баня ГРЭС), где заведующей т. Астахова.

Хороших показателей добились коллективы парикмахерских, расположенных по Советскому проспекту (зав. т. Майорова), на Новой Колонии (зав. т. Аронов), в бане № 11 (зав. т. Кадер), на руднике (зав. т. Рыбальченко) и по улице Вокзальной (зав. т. Фукс), а также коллектив бани в Кировском районе (зав. т. Хороших).

Большая работа проведена по подготовке предприятий к зиме и по обеспечению более повышенного плана обслуживания населения в новом году.

И. Ушаков,
плановик треста банно-прачечного и парикмахерского хозяйства.

Железо-кокс для металлургии

Среди углей, идущих на коксование, особую ценность представляют угли марок «К» и «Ж». В настоящее время они составляют основу всех шихт коксохимических заводов. В результате развития коксохимической промышленности потребность в таких углях растет, а запасы их истощаются. Уже сейчас ощущается острый дефицит этих углей, особенно марки «Ж», который будет расти в связи со строительством новых коксохимических заводов на Урале и в Западной Сибири. Несколько резервных участков жирных углей, имеющиеся на Осинниковском и Ленинском рудниках, находятся в сложных горногеологических условиях. Например, в Осинниковском районе пласты жирных углей располагаются на глубине 600—700 метров. Опыта строительства глубоких шахт у нас в Кузбассе не имеется. Участки жирных углей в новых районах потребуют для своего освоения больших капиталовложений. Кроме того, угли марок «К» и «Ж» представлены лишь отдельными группами пластов, поэтому для резкого увеличения их добычи потребуется строительство большого числа шахт.

Произведенный пересчет показал, что суммарные запасы углей марок «К» и «Ж» в бассейне примерно в три с половиной раза меньше, чем газовых углей. По существующей же в настоящее время технологии коксования процент участия газовых углей в шихте ограничен, поскольку увеличение его приводит к резкому ухудшению качества кокса.

Разработанный в ИГИ АН СССР метод Сапожникова по коксованию любых спекающихся углей не находит надлежащего аппаратурного оформления для промышленного производства и в ближайшие годы не может быть внедрен. Не случайным в связи с этим является интерес к работам по получению железо-кокса из газовых углей и железной руды в обычных коксовых печах.

Освоение и развитие производства железо-кокса открывает перед коксохимической и металлургической промышленностью большие перспективы, что даст возможность полностью использовать газовые угли, увеличить производительность доменных печей, так как часть окислов железа восстанавливается уже в процессе коксования, это позволит отказаться от строительства большого числа аглофабрик, так как часть рудной мелочи может быть окускована в процессе коксования.

Еще в 30-х годах академик Ижевский провел промышленные испытания по окускованию колошниковой пыли в коксовых печах на Кузнецком комбинате, которые прошли успешно. Лабораторные опыты, проведенные нами, показывают принципиальную возможность получения железо-кокса из железной руды и газовых углей Кузбасса.

Положение с ресурсами углей, о котором мы говорили выше, а также принципиальная возможность получения железо-кокса, выясненная лабораторными и полупромышленными испытаниями, говорят о необходимости немедленного продолжения и завершения этих работ.

Одной из особенностей рудной базы Кузнецкого комбината и Западно-Сибирского металлургического завода является разнообразие руд по качеству. В связи с этим металлургические заводы Сталинска должны иметь также системы подготовки сырья в доменной плавке, которые бы были связаны со свойствами руды и обеспечивали бы максимальное удаление вредных примесей. Существующая подготовка руды в виде агломерации не обеспечивает удаление цинка, который находится в довольно значительных количествах в рудах ряда наших месторождений. Попадая в доменную печь, цинк интенсивно ее разрушает. Иначе должно обстоять дело при производстве железо-кокса, так как восстановленная атмосфера коксовых печей будет способствовать удалению цинка, а возможно и его улавливанию.

Целесообразно уже сейчас подумать о налаживании кооперации Кузнецкого комбината и Западно-Сибирского завода по подготовке сырья к доменной плавке в зависимости от состава руд (сернистые — агломерация на КМК, цинковистые—железо-кокс на ЗСМЗ). Кооперация двух заводов по подготовке руды к плавке позволит также использовать мелкий железо-кокс в процессе агломерации. Производство железо-кокса, кроме всего, даст возможность увеличить выход коксового газа, которого сейчас на Кузнецком комбинате не хватает.

Приведенные выше обстоятельства ясно показывают необходимость немедленного проведения работ по внедрению производства железо-кокса. Для этого необходимо прежде всего, форсировать строительство новой коксовой батареи на КМК, предварительно изменить компановку цеха углеподготовки для проведения опытов по получению железо-кокса с тем, чтобы испытания не могли отрицательно повлиять на выполнение производственного плана.

Чтобы ускорить дело, стоит привлечь к работе по получению железо-кокса все организации, занимающиеся в Кузбассе углем и коксом.

Г. БОРОВИК,
руководитель химико-технологической лаборатории Западно-Сибирского геологического управления.
П. ТКАЧЕНКО,
инженер угольной лаборатории.

ЧИТАТЕЛИ ПИШУТ:

Воздушный транспорт прочно входит в быт трудящихся нашей области, как лучшее средство передвижения в отдаленные районы и города. Особенно большая тяга к самолету появилась у пассажиров после снижения стоимости билетов на авиалиниях почти на 50 процентов.

Но не все гладко в аэропортах и аэровокзалах нашей области. В Кемеровском аэропорту за билетами всегда очередь, так как их нужно доставать за несколько дней вперед. Посадочная площадка в Крапивино не соответствует правилам технической эксплуатации. Взлетная площадка не оборудована, на ее территории разместились огороды частных лиц и ветлечебницы, отсутствуют ориентиры для летчиков во время посадки.

К. Сизов.

☆ ☆ ☆

Я являюсь агитатором в заискитимской части города и обслуживаю по ул. Челюскинцев 19 домов. В этом районе находится единственная водоразборная будка, снабжающая водой жителей многих улиц. Работает она по такому расписанию, которое никак не может удовлетворить потребителей воды, тем более, что по воскресным дням она бывает закрыта.

Д. Варфоломеев.

☆ ☆ ☆

Я думал, что розетку трудно достать только в Таштаголе, а их, оказывается, нет и в Сталинске и в Кемерове.

Неужели розетки труднее изготовить, чем выключатели или патроны, которые имеются везде в продаже?

Н. Журавлев.

☆ ☆ ☆

На «Шушталепской-1» накопилось много ящиков из-под аммонита, ими завален штрек, идущий на динамитный склад, и другие выработки. На 26 ноября шахта имела 4.410 ящиков на сумму 17.640 рублей.

Почему завод, выпускающий аммонит, не принимает тару?

А. Петрищев,
гл. бухгалтер шахты «Шушталепская-1».

Зарубежные новости

Американская печать призывает серьезно изучить предложения Н. А. Булганина Эйзенхауэру

НЬЮ-ЙОРК, 17 декабря. (ТАСС). Газета «Чикаго дейли ньюс» опубликовала статью за подписью издателя газеты Джона Найта, в которой признается необходимость мирного сосуществования народов.

«Пока еще не поздно, — пишет Найт, — Америка должна решить, к чему ведет наша политика — к мирному сосуществованию с Россией или к опустошительной войне. Эра «спутников» заставила нас понять суровый факт, что мы уже не располагаем военным превосходством».

Призывая Соединенные Штаты ликвидировать свое отставание в области военно-научных исследований и конструирования, Найт тем не менее пишет: «Однако полагаться только на одно оружие—значит попросту прибегать к временным мерам, а не разрешать проблему. Нынешняя воинственная позиция противоречит разуму и ведет к конфликту. Не следует ли нам поэтому заняться пересмотром нашей политики? Не следует ли нам отбросить ту политику, которая оказалась бесплодной, и вместо этого трудиться над укреплением мира с помощью дружбы и взаимопонимания?».

Найт критикует «визгливую дипломатию», или «политику Трумэна—Ачесона». Такая политика, заявляет автор статьи, «лишь сеяла новые семена раздоров». «В этом отношении, — замечает Найт,—Даллес не улучшил дело своим «балансированием на грани войны» и угрозами «массированных ответных ударов».

Совсем недавно русский премьер-министр Булганин предложил новые переговоры на высоком уровне между Востоком и Западом. Государственный департамент сразу же отмахнулся от этого послания.

Независимо от того, продолжает Найт, нравится нам это или нет, нам следует признать, что Россия и коммунистические страны существуют и будут существовать, что они больше по территории, ресурсам и населению.

Издаваемая в Сент-Луисе газета «Пост диспетч» поместила редакционную статью, в которой также критикует государственный департамент за то, что он фактически отклонил предложения Н. А. Булганина. Газета призывает серьезно изучить эти предложения.

«Когда он (Н. А. Булганин.—Ред.), — пишет газета, — предлагает прекращение ядерных испытаний с 1 января, многие люди во всем мире поддержат его, ибо они знают, что нарушение такого соглашения можно обнаружить и что поэтому обе стороны будут гарантированы от недобросовестности.

Когда Булганин предлагает, чтобы зона в Центральной Европе — обе Германии, а также Польша и Чехословакия — была свободна от атомного оружия, — это вовсе не чепуха. Обе стороны могли бы многое выиграть от такого соглашения...

То же можно сказать о сокращении или полном выводе войск из обеих Германий и некоторых других стран Восточной и Западной Европы. Это вполне может оказаться желательным шагом, как утверждают некоторые американцы, вроде Джорджа Кеннана, во всяком случае, такие предложения нужно трезво изучить.

Становится все яснее перспектива того, что американские предложения на совещании НАТО будут носить в подавляющем большинстве военный характер. Однако говорят, что среди всех наших союзников распространяется склонность к переговорам с Советским Союзом».

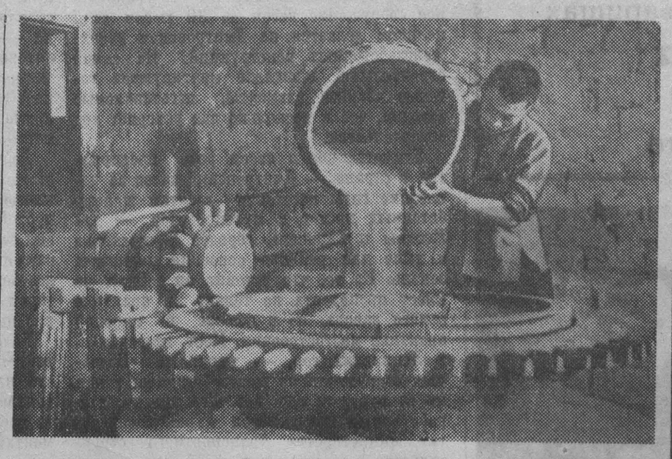

В Китайской Народной Республике в ряде мест сооружаются небольшие электростанции для обслуживания производственных кооперативов. Средства на строительство электростанций выделяются правительством.

Недавно в провинции Хунань закончено сооружение такой станции. Электроэнергия используется для механизации сельскохозяйственных работ и освещения домов членов кооператива.

НА СНИМКЕ: мельница для риса, работающая на электроэнергии.

Фотохроника ТАСС.

На сессии совета НАТО

Делегация США добивается одобрения своих военных планов

ПАРИЖ, 17 декабря. (ТАСС). Совет Североатлантического союза (НАТО) заседает при закрытых дверях. Тем не менее выступления генерального секретаря НАТО Спаака на пресс-конференциях, а также сообщения агентств и печати позволяют составить представление о том, что происходит на сессии.

На состоявшемся вчера во второй половине дня закрытом заседании делегация США внесла свои военные предложения. Суть этих предложений изложил государственный секретарь Даллес, тогда как выступивший вновь президент Эйзенхауэр сделал «в самой торжественной форме» заверения насчет «военной помощи» со стороны США остальным членам НАТО.

Президент обещал обратиться к конгрессу США с ходатайством об увеличении средств, ассигнуемых для предоставления займов иностранным государствам. Это заявление рассматривается некоторыми обозревателями как одна из форм давления, к которому прибегает американская дипломатия, чтобы навязать участникам сессии угодные представителям США решения.

Изложенные Даллесом американские требования сводятся к созданию в европейских странах НАТО запасов ядерного оружия, а также установок для запуска ракет среднего радиуса действия с ядерными зарядами. Даллес пояснил, что эти запасы и установки будут находиться под американским контролем, но в случае надобности могут быть переданы в распоряжение верховного командования НАТО. Даллес потребовал одобрения участниками сессии этих предложений. Заявив, что США намерены заключить двусторонние соглашения со странами, на территории которых будет размещаться это оружие, он предложил немедленно начать переговоры по этому поводу.

Как видно, делегация США отодвинула на задний план выдвигавшиеся их партнерами по НАТО требования о том, чтобы сделать больший упор на «невоенные стороны» НАТО, проводить регулярно политические консультации. Об этом говорил, в частности, глава французского правительства Гайяр.

Американские требования поставили в затруднительное положение даже те правительства, которые до сих пор следовали в фарватере политики США и которые сейчас вынуждены считаться с растущим в их странах движением против гонки вооружений. Независимо от воли руководителей Атлантического блока нынешняя сессия совета НАТО показывает, какой огромный политический резонанс получили миролюбивые предложения Советского Союза. Представители почти всех стран высказались в пользу переговоров между Востоком и Западом. Даже премьер-министр Англии Макмиллан не счел возможным отвергнуть идею переговоров с Советским Союзом, хотя Англия, как это подтверждается сведениями из американских источников, уже согласилась с размещением на ее территории баз американских ракет и ядерного оружия. Правда, Макмиллан считает, что переговоры можно вести только «вооружившись», тем не менее он вынужден был заявить, что члены НАТО «не должны проявлять нежелания вступать в дискуссии и в дебаты» в связи с посланиями Н. А. Булганина главам правительств западных стран.

Внимание обозревателей привлекают также попытки представителей некоторых стран добиться от совета НАТО и, в первую очередь, от делегации США поддержки своей колониальной политики. В частности, этого добивается Франция, которая, стремясь подавить национально-освободительное движение в странах Северной Африки, ведет войну в Алжире. Такой поддержки добивается также делегация Голландии, проводящей империалистическую политику по отношению к Индонезии. Голландский министр иностранных дел Луис заявил, что в этом вопросе союзники Голландии дали ей «не только моральные заверения насчет ее интересов в Индонезии».

Сегодня утром на закрытое заседание собрались министры иностранных дел стран — членов НАТО. Из сообщения агентства Франс Пресс видно, что некоторые делегации с большим интересом отнеслись к предложению о создании в Центральной Европе зоны, исключенной из сферы атомных вооружений. Как известно, это предложение было выдвинуто правительством Польши, поддержано правительствами Чехословакии и ГДР и изложено в посланиях Председателя Совета Министров СССР Н. А. Булганина главам правительств западных стран. Ссылаясь на авторитетные круги, агентство сообщает, что бельгийская делегация намерена потребовать рассмотрения этого предложения, вызвавшего широкие отклики в ряде европейских стран.

Раздувание военной истерии в США

В сенатской подкомиссии по вопросам военной готовности

ВАШИНГТОН, 17 декабря. (ТАСС). Вчера здесь возобновила свои заседания сенатская подкомиссия по вопросам военной готовности.

Представители военных и научных кругов США, выступавшие перед комиссией с «показаниями», пытались использовать выдающиеся достижения Советского Союза в области науки и техники для разжигания военной истерии в стране, увеличения военных ассигнований и усиления гонки вооружений. Указывая на успехи Советского Союза в различных областях науки и техники, прежде всего в области создания управляемых снарядов и искусственных спутников Земли, они вынуждены были признавать значительное отставание США от Советского Союза в этой области. Если 10 лет тому назад мы могли претендовать на то, что находимся впереди России в области научных исследований, заявил помощник морского министра по вопросам авиации Нортон, то теперь у нас нет никаких оснований для таких притязаний.

Опровергая утверждения американской пропаганды о том, что Советский Союз обязан своими успехами в области управляемых снарядов якобы «захваченным» немецким ученым, ученый Вернер фон Браун и выступавший до него другой крупный ученый-атомник Теллер заявили, что эта версия не выдерживает критики.

Подчеркивая «неэффективность» американской программы создания межконтинентальных баллистических ракет и баллистических ракет среднего радиуса действия, которые в настоящее время находятся лишь в стадии испытаний, и плохое качество управляемых снарядов ближнего боя, представители армии и флота ратовали за форсирование работ в этой области в целях «завоевания межпланетного пространства», за увеличение военных ассигнований, за «об'единение научных ресурсов» США и других западных стран.

Многие из выступавших, в частности военный министр Бракер, оправдывали развязывание «малых», или так называемых «ограниченных», войн.

На вчерашнем заседании подкомиссии была предпринята также попытка оправдать провал запуска американского искусственного спутника Земли «Авангард».

В стремлении преуменьшить значение этого провала представители военно-морского флота США договорились во время своих «показаний» до утверждения, будто неудача с запуском американского спутника об'ясняется не техническими неполадками, а всего лишь «теорией вероятности», согласно которой, по заявлению Нортона, следовало ожидать как успеха, так и провала... С подобными же «доказательствами» выступил и другой «свидетель» — руководитель научно-исследовательского отдела морского министерства контр-адмирал Роусон Беннет.

Землетрясение в Иране

ПАРИЖ, 17 декабря. (ТАСС). Корреспондент агентства Франс Пресс сообщает из Тегерана о том, что новый подземный толчок потряс сегодня уже пострадавший район Иранского Курдистана. Опасаются, что имеются новые жертвы.

Подземный толчок продолжался 1 минуту 45 секунд. Полагают, что в результате его имеются жертвы, в частности в лагере Канкавар, где размещены спасшиеся после землетрясения 13 декабря, в результате которого погибло по меньшей мере 1.600 человек.

О размещении угольных предприятий в Кузбассе

Известно, что угольные районы Кузбасса значительно отличаются друг от друга по геологическим и географическим условиям, которые влияют на себестоимость угля, производительность труда и другие показатели. Правильное размещение добывающих предприятий в бассейне может обеспечить большое снижение издержек производства на добычу и транспортировку топлива и сокращение потребных капиталовложений на строительство шахт и разрезов.

Особенно важно разрешение вопроса рационального размещения угольных предприятий в бассейне сейчас, в период составления нового перспективного плана развития Кузбасса. С народнохозяйственной точки зрения угольные предприятия нужно располагать таким образом, чтобы полная стоимость на месте потребления одной тонны условного топлива или единицы содержащейся в углях химической продукции была наименьшей.

Для решения этой задачи угольная промышленность должна так располагать шахты и разрезы, чтобы районы строительства удовлетворяли трем требованиям:

1) благоприятные геологические условия залегания углей, что обеспечивает низкую стоимость добычи;

2) близость к потребителям, что даст возможность уменьшить затраты на транспортировку угля;

3) высокое качество углей и соответствие их марочного состава требованиям потребителей, что обеспечивает наибольший выход тепла или химической продукции из одной тонны угля.

Важнейшими геологическими условиями, которые влияют на основные технологические решения при разработке месторождений и на экономические показатели, являются следующие: глубина залегания угольных пластов, их мощность, угол падения, коэффициент угленосности и характер боковых пород. Статистические данные о себестоимости угля по шахтам Кузбасса за 1956 г. показывают, что в условиях подземной добычи наибольшее влияние на уровень ее оказывают глубина и продолжительность работы шахты. Данные свидетельствуют, что каждые 100 м увеличения глубины разработки вызывают в среднем рост себестоимости угля почти на 6 рублей. Если сравнить шахтную себестоимость по трестам, то увидим, что наиболее дешевый уголь при подземной добыче дают Киселевский и Беловский рудники, которые имеют новые, неглубокие шахты. Самый дорогой уголь дает трест «Осинникиуголь», имеющий глубокие и газоносные шахты.

Рост коэффициента угленосности и мощности пластов снижает себестоимость. Различие углов падения пластов отражается на себестоимости угля следующим образом: при одинаковой мощности пластов наиболее дешевый уголь дают шахты с пологим падением, затем идут шахты с крутым падением, а самый дорогой уголь получается из шахт с наклонным падением пластов.

При открытых работах на экономичность добычи влияют те же факторы, что и при подземных, но проявляются они иначе. Глубина залегания пластов соотносительно с их мощностью определяет важнейший показатель экономичности открытых работ — коэффициент вскрыши, т. е. количество вынимаемой породы на 1 тонну угля.

Большую роль в экономичности карьеров играет угол падения пластов. Наиболее выгодны для разработки пласты, залегающие неглубоко и горизонтально или с падением до 8—10 градусов. В этих условиях одиночные или два—три сближенных пласта можно отрабатывать наиболее экономичной бестранспортной системой с постоянным коэффициентом вскрыши. Большая мощность пластов снижает себестоимость добываемого угля. Однако при благоприятных геологических условиях вполне экономична открытая разработка пластов средней и даже малой мощности. Напомним, что при большом развитии открытой разработки в США около 2/3 всей добычи из разрезов дают пласты мощностью менее 1,5 м. Некоторые разрезы разрабатывают даже пласты мощностью 0,3—0,5 метра.

Высокий коэффициент угленосности снижает себестоимость угля, т. к. позволяет увеличивать производственную мощность разреза. Мягкие боковые породы также снижают себестоимость угля за счет удешевления вскрыши.

В целом открытые работы дают уголь в 2,2 раза дешевле, чем шахты, вследствие чего дальнейший прирост добычи в Кузбассе целесообразно производить, как правило, за счет разрезов.

Наиболее благоприятные районы для открытых работ на севере Кузбасса — это Кемеровский и Ленинский. Пласты угля здесь залегают в основном полого и спокойно, что позволяет широко применять самый экономичный бестранспортный способ добычи. Часть углей пригодна для коксования. Боковые породы в значительной части мягкие, позволяющие в больших размерах производить вскрышу экономически выгодным способом — гидромеханизацией. Нужно отметить, что в этих районах имеются возможности увеличения числа участков для открытой добычи. Например, в Ленинском районе намечены для открытой разработки только участки с пластами мощностью более 4 метров. Между тем при имеющихся там исключительно благоприятных геологических условиях залегания будет вполне целесообразна разработка неглубоко залегающих пластов и мощностью 1,5—4 метра.

Удобны для использования Бачатские и Киселевские участки, имеющие, правда, пласты крутого падения, но зато большой мощности и сближенные. Часть углей коксуется. Многочисленные участки для открытых работ имеются на юге Кузбасса: в Томусинском, Мрасском, Кондомском и Ерунаковском районах. Участки обладают большими запасами, позволяющими организовать крупные разрезы. Важным преимуществом их является наличие там коксующихся углей. Вместе с тем нужно отметить, что падение пластов свыше 10 градусов и многочисленность разрабатываемых пластов заставляют применять неэкономичную транспортную систему разработки с большим количеством уступов. Участки для разрезов находятся в гористой, таежной, малонаселенной местности. Боковые породы являются сравнительно крепкими. По этим причинам себестоимость угля здесь, по проектным данным «Центрогипрошахта», оказывается в 1,5 раза выше, чем в кемеровских разрезах.

Таким образом, производственную себестоимость угля определяют в основном геологические факторы. Однако полная стоимость угля у потребителя зависит еще и от расстояния перевозки. Транспортные расходы занимают видное место в общей стоимости топлива. Достаточно сказать, что перевозка добываемых в разрезах углей на 800—900 км удваивает себестоимость.

Весь грузооборот в бассейнах необходимо разделить на местный и дальний, куда входят перевозки за пределы района. Для сокращения перевозок необходимо угольные предприятия в бассейне распределить таким образом, чтобы часть их снабжала местных потребителей и находилась вблизи их, а другая часть снабжала бы дальних потребителей и размещалась вблизи окраин бассейна, через которые направляются основные грузопотоки.

Существующее размещение угольных предприятий не соответствует требованиям сокращения дальности пробега. 80 проц. всей добычи Кузбасса отправляется дальним потребителям и идет в основном на северо-запад от бассейна через Новосибирск. Направление грузопотока на главную Сибирскую магистраль останется и в дальнейшем, так как в добавление к имеющимся потребителям предстоит развитие черной металлургии на базе Ангаро-Питских и Ангаро-Илимских железорудных месторождений, а также, возможно, Колпашевского и Ижморского месторождений, расположенных вдоль Сибирской магистрали.

Нужно учесть при этом, что на запад от Кузбасса вблизи главной магистрали отсутствуют угольные месторождения, а на востоке, вплоть до Якутии, не имеется месторождений коксующихся углей. В то же время на Южно-Сибирской магистрали в восточной части имеется Минусинский бассейн, переводимый на открытую разработку, а в западной части развиваются громадные экибастузские разрезы.

Фактическое же распределение добычи Кузбасса таково, что 60 проц. ее дают южные районы. Вследствие этого более 30 миллионов тонн угля ежегодно провозится через весь бассейн. Дальнейшее строительство угольных предприятий также концентрируется, в основном, в Южном Кузбассе. Например, производственная мощность строящихся и проектируемых разрезов в южных районах составляет 16 млн., а в северных только — 4 млн. тонн. Это приведет к еще большему увеличению количества угля, провозимого через весь бассейн.

Между тем Северный Кузбасс может значительно увеличить поставки угля дальним потребителям. Только Кемеровский район может довести производственную мощность разрезов до 10 млн. тонн в год, из них 18 проц. коксующихся углей. Себестоимость тонны угля из кемеровских разрезов на 8 р. 50 к. ниже, чем из томусинских или кондомских разрезов, и к тому же места добычи на 250—300 км ближе к потребителям, что дает дополнительную экономию в 9 р. на тонне. В значительных размерах можно увеличить открытую угледобычу в Ленинском и Бачатском районах. Совершенно не разрабатываются крупные месторождения северо-западных районов: Плотниковского, Титовского и Завьяловского, где сосредоточено более 100 млрд. тонн угля.

Медленные темпы развития Северного Кузбасса и излишний пробег грузов в значительной степени вызываются отсутствием развитой сети железных дорог. Между тем при громадных грузопотоках излишний пробег обходится часто дороже постройки новых железных дорог. Например, из Кемеровского района ежегодно отправляется окружным путем через Юргу на Новосибирск 4,5 млн. тонн угля и кокса. Проведение железнодорожной ветки Топки—Изылинка длиною 60 км сократит расстояние до Новосибирска на 80 км, что даст годовую экономию 11 млн. руб. Стоимость этой дороги окупится за 2—3 года. Еще быстрее окупится ветка Анжерка—Барзас, которая даст выход продукции кемеровских предприятий на восток. Эти две короткие линии общей протяженностью всего 100 км позволят создать 300-километровую линию, параллельную главной Сибирской магистрали, на которую будет выходить Кемеровский район. Развитие Северного Кузбасса в значительной степени зависит от проведения этих веток.

Третий фактор, который влияет на выбор места строительства угольных предприятий, это марочный состав углей. В частности, ввиду большой потребности в коксующихся углях целесообразно строительство ряда разрезов с коксующимися углями в южных районах. В то же время строительство южных разрезов с тощими и антрацитовыми углями до освоения мощности северных разрезов нецелесообразно.

В целом, на наш взгляд, следует наметить следующую специализацию районов: разрезы Южного Кузбасса поставляют коксующиеся угли для дальних и местных потребителей, а энергетические угли — только для местных потребителей (ГРЭС). Разрезы Северного Кузбасса (включая трест «Беловуголь») поставляют энергетические угли дальним и местным потребителям, а коксующиеся угли — в основном для местных потребителей.

М. ПЕРКУЛЬ,
старший преподаватель Кемеровского горного института.

Сегодня на этой странице:

Стройка у Ленинских гор
Слово о наших товарищах
В соседних областях
Как учатся ваши дети?
Горняки на отдыхе

НЕДАЛЕКО от шахтерского города Осинников, в живописном уголке расположен известный многим горнякам Ашмаринский дом отдыха. Хорошо здесь в любое время года. Тот, кто побывал тут летом, получил много удовольствия от прогулок в сосновом бору и на гору, купания на реке. Много прелестей в доме отдыха и зимой. Во все стороны по заснеженному лесу разбегаются различные тропинки. Десятки отдыхающих совершают прогулки на лыжах. Устроен и каток, где не бывает недостатка в желающих кататься. Но особенное оживление наблюдается на специальной горке для катания.

Вечером каждому есть чем заняться в зале отдыха, читальне. Здесь много литературы, различных настольных игр, повседневно проводятся интересные мероприятия.

В этом доме отдыха любят проводить свои отпуска горняки Осинниковского рудника. Вот, получив в профсоюзных организациях путевки, пришли сюда отдохнуть диспетчер П. Г. Дочев, маркшейдер П. И. Пономарев, пенсионер, бывший горняк М. А. Петров, работник транспорта Г. В. Волков **(см. снимок)**. После прогулок в сосновом бору они собрались в зале отдыха послушать музыку, почитать свежие журналы.

Коллектив работников дома отдыха повседневно проявляет заботу о том, чтобы отдыхающие и в зимнее время полезно провели здесь свой отпуск, набрались свежих сил.

(Корр. «Кузбасса»).
Фото **В. Голячука.**

Уникальный мост через Москву-реку

ДАЛЕКО за пределами столицы известно о строительстве крупнейшего моста через Москву-реку у Ленинских гор. Однако немногие знают, что это грандиозное сооружение весом до 30 тысяч тонн целиком делается на Дмитровском заводе железобетонных конструкций. На самой строительной площадке монтируются готовые сборные элементы, изготовляемые заводом, что в несколько раз ускоряет ход строительства.

Единственное в своем роде предприятие в стране — Дмитровский завод за последние годы изготовил десятки железобетонных мостов и путепроводов — для Москвы и Харькова, городов Подмосковья и даже для районов освоения целинных земель. Но то, что готовит он сейчас, не имеет прецедента не только в практике самого завода, но и вообще в мировой практике мостостроения. Мост, возводимый у Ленинских гор, — уникален. Подобных сооружений из железобетона ни у нас, ни за рубежом еще нет. Его проект, разработанный коллективом «Трансмоспроекта» Министерства транспортного строительства, представляет собой смелое инженерное решение сложнейших конструктивных задач, так как до сих пор крупные мосты делали из стальных конструкций. Как известно, общая длина моста составляет около двух километров и ширина — 24 метра. По его нижнему ярусу, который будет застеклен, пойдут поезда метрополитена, а по верхнему — наземный городской транспорт. В нижнем ярусе, прямо над водой, расположится станция метро «Ленинские горы».

До того, как приступить к выполнению этого ответственного заказа, дмитровцы многое сделали для усовершенствования производства на своем заводе. В частности, они освоили технологию выпуска так называемого предварительно-напряженного железобетона. При прочих равных условиях такой железобетон в пятнадцать с лишним раз прочнее обычного и более долговечен.

Коллектив предприятия трудится поистине с творческим огоньком. Свой годовой план он выполнил еще накануне сорокалетия Великого Октября. Свыше трети всех конструкций моста отправили уже монтажникам.

(ТАСС).

Еще один дом

Более одной трети строительных рабочих на Западно-Сибирском металлургическом заводе живет в зимних палатках. 16 декабря государственная комиссия приняла первый двухэтажный дом под общежитие. Новоселье справили 120 рабочих. До конца года будет введено в эксплуатацию еще два таких здания, в которых разместятся все строители.

Пять дней тому назад на Антоновской строительной площадке в г. Сталинске начала работать только что построенная рабочая столовая. Вступили в строй механическая мастерская и котельная.

(Корр. «Кузбасса»).

Электровоз «Н-60»

Коллектив Новочеркасского завода имени Буденного работает над созданием локомотивов переменного тока.

Как сообщил в беседе с корреспондентом ТАСС директор завода тов. Б. Н. Курочкин, закончена сборка головного магистрального электровоза переменного тока «Н-60». Его мощность 5.500 лошадиных сил. Новая машина способна развивать скорость до 110 километров в час.

Это первый в Советском Союзе электровоз переменного тока с большой мощностью и высокой скоростью. Локомотив новой конструкции экономичнее своих предшественников. Он на 50 тонн легче восьмиосного.

Сейчас на заводе завершается сборка еще одного такого электровоза. В новом году новочеркасские электровозостроители приступят к серийному производству локомотивов переменного тока «Н-60».

(ТАСС).

Фильм «Ночной патруль»

Министерство культуры СССР устроило в Центральном Доме журналиста просмотр нового фильма, выпущенного студией имени М. Горького — киноповести «Ночной патруль». Фильм рассказывает о самоотверженной борьбе советской милиции с расхитителями социалистической собственности, о том, как бывшие преступники возвращаются на путь честной трудовой жизни.

(ТАСС).

Машина сортирует почту

Машины для сортировки почты освоил завод Министерства связи СССР. Теперь перед сортировщиком движется по транспортерной ленте непрерывный поток писем. Через линзу он читает на конвертах адреса и нажатием кнопки отправляет их в тот или другой канал обозначенных населенных пунктов. Затем письма машинами связываются в пачки.

(ТАСС).

Редкое явление

12 декабря около шести часов утра многие жители Мурманска были свидетелями необычного природного явления: снежную мглу прорезали ослепительные вспышки молнии, удары грома заглушали свист ветра. Это была гроза. Как сообщили в Мурманском управлении гидрометеослужбы, зимние грозы над сушей в этих местах чрезвычайно редкое явление.

(ТАСС).

ПОГОДА

Сегодня днем по области и городу Кемерову ожидается облачная с прояснениями погода, местами — слабый снег, метели. Ветер юго-западный 10—15 метров в секунду. Температура по области 10—15, по городу — 11—13 градусов мороза.

С. Толчинская,
дежурный синоптик.

В эти предновогодние дни людно у прилавков магазинов, где продают елочные украшения. Каждая семья к праздничной встрече нового, 1958 года приобретает игрушки для елок, пополняет старые запасы. И многие магазины в городах и поселках Кузбасса открыли сейчас специальные отделы. Такой красочно оформленный уголок бойко торгует в центральном Кемеровском магазине Главунивермага **(см. снимок)**.

Фото **П. Костюкова.**

Клубный киножурнал

Выпускающие для шахты световую газету активисты Дворца культуры Прокопьевской шахты имени Ворошилова мечтали:

— Кинос'емочный аппарат бы нам! Можно было бы большие дела делать...

— Какие?

— Ну, скажем, выпускать клубный киножурнал...

Желанный аппарат приобрели, и первый шаг к намеченной цели сделан. Ко дням празднования 40-й годовщины Октября выпущен пробный номер клубного журнала.

В нем заснятыи показаны зрителю на экране работа кружков художественной самодеятельности над созданием праздничной концертной программы, победители в предоктябрьском социалистическом соревновании...

Дворец культуры завязывает связь с Новосибирской студией кинохроники, работники которой помогут ему консультациями и материалами.

Началась практическая подготовка к выпуску первого номера клубного киножурнала. Он будет состоять из двух частей и посвящается шахте. В нем найдут отражение трудовые будни горняков и их отдых.

Киножурнал будет озвучен. На экраны клубного кинозала он выйдет в феврале 1958 года.

(Корр. «Кузбасса»).

Сельский библиотекарь

В центре села Кайлы — дом, в котором помещается сельская библиотека. 12 лет тому назад ее организовала Анастасия Андреевна Коломенко **(см. снимок)**. Сначала книги размещались в небольшой комнатушке в здании сельсовета, книг было около тысячи, часть которых была передана жителями города Анжеро-Судженска в порядке помощи селу в организации библиотек.

С течением времени библиотека пополнялась литературой. Росло число читателей. В нынешнем году под библиотеку отвели просторное помещение. В читальном зале — полумягкие стулья, цветы, стенды.

Анастасия Андреевна уже много лет бессменно работает библиотекарем. Она всегда готова помочь и клубу, сама участник художественной самодеятельности. Вместе с активом библиотеки она организовала читательскую конференцию, встречу ветеранов революции и гражданской войны с молодежью.

А. А. Коломенко имеет две передвижные библиотечки — в Воскресенке и Угловой.

Несколько лет работает Анастасия Андреевна агитатором на МТФ. В красном уголке фермы есть журналы и книги, агитатор два раза в неделю бывает на ферме, где проводит беседы и читки.

На областном смотре учреждений культуры Кайлинская сельская библиотека заняла второе место.

М. Мосин.
Анжеро-Судженский район.

Почин заводской газеты

Руководствуясь тем, что воспитание детей является первостепенной государственной задачей, редколлегия многотиражной печатной газеты «Мотор» на Прокопьевском электромеханическом заводе проявила ценную инициативу.

К руководителям и педагогам школ, где учатся дети рабочих и служащих завода, газета обратилась с просьбой выступить на ее страницах с замечаниями по успеваемости и дисциплине этих детей, о связи их родителей со школами. Полученные ответы были опубликованы в газете.

Директор школы № 11 т. Купер, где учатся 18 детей рабочих и служащих завода, в своем письме сообщил, что десять школьников учатся на «пятерки» и «четверки». Хорошей успеваемостью и дисциплинированностью выделяются сын токаря Саша Королев, дети рабочих и служащих Лена Шумакова, Надя Чунарева, Леня Зубач, Света Мальцева, Олег Николаев.

— Однако, — заявляет т. Купер, — школа не может примириться с тем фактом, что ученики Володя Чинков и Саша Баранов, отцы которых занимают ответственные посты на заводе, учатся с прохладцей, имеют «двойки».

В письме учительницы школы № 29 т. Ворожцовой указывается, что одним из самых ленивых, грубых и недисциплинированных учеников в школе является сын начальника транспортного цеха завода Баженова. Ссылаясь на постоянную «занятость», Баженов избегает посещать школу, чтобы вместе с педагогами заняться исправлением поведения сына. «Занятостью» отговаривается от посещения школы и работник пожарной охраны завода Коробейников, сын которого очень недисциплинированно ведет себя.

С большой похвалой отзывается председатель родительского комитета школы № 1 т. Любицкая о супругах Дуб.

Эти письма заинтересовали и взволновали всю общественность завода. Их читают и обсуждают на цеховых собраниях. Рабочие высказываются за то, чтобы партийная и профсоюзная организации завода добились непрестанной деловой связи между родителями и школами, что окажет плодотворное влияние на воспитание детей.

(Корр. «Кузбасса»).

У нас, в Сибири

Народная песня — народная история

Почти семь лет новосибирские композиторы Валентин Левашов и Андрей Новиков ведут запись музыкального народного творчества сибиряков. Они побывали за это время в отдаленных районах Алтайского края, Новосибирской, Омской, Томской и других областях, прослушали много сказителей и сказительниц, занесли на нотную бумагу и магнитофонную пленку сотни мелодий, записали тексты песен и частушек. Музыкальные произведения, созданные народом, отличаются строгостью и стройностью мелодий, богатством красок, отображают характерные особенности, присущие сибирской песне, отличающие ее от песен уральских, воронежских и т. д.

Новосибирский Дом народного творчества на днях выпустил Сборник песен, записанных композиторами В. Левашовым и А. Новиковым. В сборнике помещено около ста произведений, начинается он словами А. М. Горького — «Русская песня — русская история...»

В грустных, тоскливых мелодиях и словах первого раздела сборника старинные сибирские песни воссоздают картину тяжелого прошлого глухого и дикого сибирского края, края каторги, ссылки, слез и кандалов. Эти песни сохранились в памяти старожилов-сибиряков А. М. Оленичевой, М. Ф. Пухначевой, О. М. Шендры и других, с которыми встречались композиторы.

Второй раздел книги — современные сибирские народные песни рисуют разительные перемены, происшедшие в Сибири за годы Советской власти.

Выпуск Сборника народных песен вызвал большой интерес у сибирских музыкантов, участников городской и сельской художественной самодеятельности. Ряд произведений народной музыки разучивается профессиональными и самодеятельными коллективами и исполнителями.

Строится новый водопровод в Ленинске-Кузнецком

С первых дней основания г. Ленинска-Кузнецкого промышленные предприятия и население пользовались водой из реки Ини. Вода год от года загрязнялась отходами от заводов и шахт, и она стала не пригодной к употреблению без предварительной обработки.

И когда государство отпустило для строительства нового водопровода средства, материалы и оборудование, были приняты все меры к скорейшему освоению ассигнований. В результате тщательной разведки большие запасы воды удалось обнаружить у деревни Красавино, где и были пробиты мощные скважины. Красавино с городом связал водопровод протяженностью на 23 километра. На трассе расположены две насосные станции.

Менее чем за два года на сооружение нового водопровода израсходовано около 13 миллионов рублей. Чистая, приятная на вкус вода без посторонних примесей поступила на промышленные предприятия, в квартиры трудящихся.

Сейчас ведутся работы на строительстве водопровода к Дачному поселку. Эта магистраль вступит в строй в январе. Прокладывается водопроводная трасса к поселку шахты имени 7 ноября.

(Корр. «Кузбасса»).

УТРЕННИЙ ТУАЛЕТ. Фотоэтюд **С. Абдулина.**

На нефтеперерабатывающем заводе в Омске

На Омском нефтеперерабатывающем заводе начала работать первая установка селективной очистки масел. Предприятие будет поставлять народному хозяйству не только светлые нефтепродукты, но и различные технические масла.

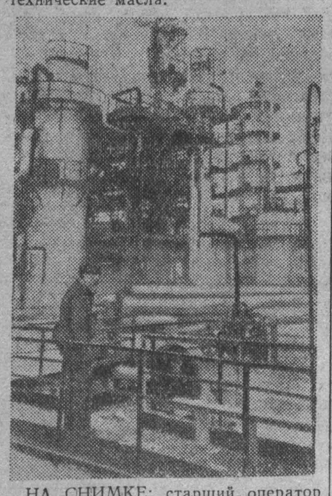

НА СНИМКЕ: старший оператор С. Л. ЗИБЛИКЕВИЧ у новой установки.

Фотохроника **ТАСС.**

Технические новшества

От корреспондентов ТАСС

Коллективы промышленных предприятий в содружестве с учеными совершенствуют технику и технологию производства.

Инженеры одесского завода «Полиграфмаш» совместно с работниками научно-исследовательского института полиграфического машиностроения сконструировали электронно-гравировальный автомат для изготовления клише. Выпущен первый промышленный образец этой машины. Она изготовляет клише не способом химического травления, а резанием. Новая машина делает клише размером до 147 квадратных сантиметров за 15—25 минут вместо двух—трех часов по существующему способу. В будущем году предприятие выпустит 200 таких автоматов.

☆ ☆ ☆

Первый в СССР котел с циклонной топкой изготовлен Барнаульским котлозаводом. Агрегат имеет в высоту почти 30 метров, вес его около полутора тысяч тонн. Коэффициент полезного действия котла выше, чем в других аналогичных, на полтора—два процента, вес его уменьшен примерно на сто тонн. В отличие от других котлов, куда топливо подается размолотым в виде муки, в новый агрегат оно идет кусочками размером до 5 миллиметров. Это устраняет дорогостоящие пылеприготовительные установки, экономит электроэнергию. Мощность котла 170 тонн пара в час.

☆ ☆ ☆

По проекту инженеров карагандинского института «Гипрошахт» В. Мюрберга и Г. Зизинберга создан агрегат для производства труб с помощью глубинного вибратора, применяемого для уплотнения бетона. В агрегате совмещены процессы формовки, пропарки, извлечения пробы из формы и другие. Обслуживаемый 6 рабочими, он изготовляет за смену 200 погонных метров труб. По сравнению с существующим методом производства труб центрифугами при применении нового способа в пять раз снижается расход электроэнергии, в 2,5 раза уменьшаются капитальные затраты, в три раза снижается себестоимость продукции. Карагандинский совнархоз решил в 1958 году построить еще три такие установки для изготовления труб.

☆ ☆ ☆

Первая партия паркета из опилок и стружек выпущена на Харьковском заводе имени Дзержинского. Для получения красивых и прочных плиток древесные отходы пропитываются неорганическими смолами и прессуются под большим давлением. На предприятии создан специальный участок для изготовления паркетных плит.

Короткие рассказы о природе

Как началась зима

СИБИРСКАЯ зима обычно приходит неожиданно, устанавливается как-то сразу...

Первые дни ноября были теплыми и сравнительно сухими. Только иногда моросил дождь, как бы напоминая, что теперь все-таки поздняя осень. И казалось, что осень затянется далеко на ноябрь, как в отдельные годы и бывает. И смешно в эти дни было думать о зиме, такое тепло держится. О близкой зиме напоминал только календарь, да еще зайцы и горностаи, шубки которых были белы, как свежий снег.

Восьмого ноября с утра из густых, серых, низких туч начал моросить дождь. Он усиливался и усиливался и неожиданно сменился снегопадом. По мере того, как хлопья снега устилали землю, температура воздуха опустилась ниже нуля. Ветер подул с северо-запада, холод тоже усиливался, падающий снег уже не таял и скоро образовал слой на земле, на крышах, окутал деревья в пуховые белые шали.

Потом облака рассеялись, словно растаяли, отдав свое содержание земле. Выглянуло солнце, красное, затуманенное по-зимнему. А холод нарастал, и снег уже поскрипывал под ногами, зимний снег.

Ночью вызвездило; небо было усыпано яркими, словно промытыми звездами, такой прозрачный стал воздух. К середине ночи на небе показалось яркое созвездие Ориона, затем выплыл сверкающий двухцветный Сириус — звезда нашего зимнего неба. Мороз стал сильнее и потрескивал в старых бревнах.

На следующий день мороз «не отпустил», по реке плыло «сало». С каждым часом его становилось больше, течение реки замедлялось, а в протоках лед был уже от берега до берега.

Мороз «не отпускал» и следующей ночью. Вечерняя заря была удивительно яркой, пунцовой, с зелеными полосами по алому полотнищу. Такая заря бывает только на холодном зимнем небе. Ночью река покрылась льдом на всем пространстве, только кое-где на стрежени остались полыньи.

И. Зыков.

Благодарные письма читателей:

В детстве переболев полиомиелитом, я осталась с покалеченной ногой. И уже потеряла всякую надежду на то, что меня когда-нибудь можно вылечить. Когда прочла в газете «Кузбасс» заметку одной девушки, благодарившей врачей за спасение ее от последствий полиомиелита, связалась с автором заметки. Та посоветовала мне, куда следует обратиться. Большое участие в устройстве меня в клинику принял директор школы № 17 г. Ленинска-Кузнецкого Г. Г. Рожков.

И вот я в первой горбольнице г. Сталинска. Мне сделали операцию. Пять месяцев нога находилась в гипсе. А сняли гипс — и я начала ходить самостоятельно. У меня большая радость. И я хочу поделиться ею с врачами З. Е. Крыловой, С. Н. Шихмантер, с профессором Л. Г. Школьниковым.

Нина Пестерева.
г. Ленинск-Кузнецкий.

☆ ☆ ☆

Вот-вот уйдет на пенсию старейший хирург г. Анжеро-Судженска Петр Андреевич Кожевников, настоящий мастер своего дела, спасший жизнь десяткам сотен людей. Скажу о себе. Моей семье дважды пришлось обращаться к П. А. Кожевникову. Сложную операцию сделал он мне, не менее сложную — моей жене. И мы себя чувствуем прекрасно.

Н. Лупиногов.
г. Анжеро-Судженск.

☆ ☆ ☆

У меня двое малышей — Валерику пятый год, Юре — второй. Уходя на работу, я спокойна: старший сын посещает детсад, младший находится в яслях. Каждый вечер, когда я вижу своих детей, мое сердце переполняет чувство благодарности за их счастливое радостное детство. И хочется сказать теплое материнское спасибо работникам детских учреждений за их благородный труд.

Л. Ишонина,
г. Тайга.

☆ ☆ ☆

Продолжительное время трудилась я на шахте «Северная» Кемеровского рудника породовыборщицей. Теперь я ушла на пенсию. Как-то обратилась я в шахтком за помощью: квартира, где я живу, стала ветхой. К моей просьбе отнеслись участливо и депутат нашего поселкового Совета Г. Т. Одинцов, и руководители шахты, и коллектив цеха отдела технического контроля, где я работала. Вместо ремонта старого построили мне новый дом. Шахта дала стройматериалы, а рабочие ОТК шахты В. М. Ильин, З. Чанышев, начальник цеха М. Ф. Воротынцев активно участвовали в строительстве. Где, в какой другой стране возможна такая забота о человеке, отдавшем свои силы производству?

Большое спасибо от меня и от двоих моих детей.

В. Зайкина,
поселок Боровой.

☆ ☆ ☆

Вот уже три месяца, как я перестала учительствовать — перешла на пенсию. Но товарищи по школе не оставляют меня одинокой. То преподаватели заходят поговорить о своих делах, то ребята забегут посоветоваться, то приходится помочь кому-нибудь из отстающих. И в кино сходить надо, и книгу почитать. Делай, что хочешь, отдыхай: Родина позаботилась о твоей старости.

Я часто вспоминаю свою мать. После смерти отца она осталась с семерыми детьми на руках, на которых получала нищенское пособие — 40 рублей в месяц. А нынче я одна получаю пенсию, превышающее это пособие в 15 раз! Да, поистине хорошо жить в нашей стране.

Н. Шестиперстова,
г. Кемерово.

☆ ☆ ☆

Более пяти лет знаем мы врача нашего участка Ирину Николаевну Никонову. В какой бы семье она ни появилась, всюду несет она с собой здоровье, вселяет светлую надежду на выздоровление, борется за человеческую жизнь и непременно побеждает. Именно таким и должен быть врач.

А. Ананьев, А. Черникова, Тузиков, Минины, Максаковы и другие,
г. Сталинск.

Из зала суда

Расхитители

Пользуясь отсутствием должного контроля вышестоящих органов снабжения, в Кемеровской конторе Главснабсбыта долгое время орудовала шайка расхитителей социалистической собственности.

Главный бухгалтер Остапчук вступила в преступную связь с зав. складом Березиным, старшим бухгалтером Сухановой, товароведом Ступаковой и бухгалтером Рябцевой. Эта группа на протяжении 1956 и 1957 годов занималась расхищением товаро-материальных ценностей.

Товары повышенного спроса они брали со склада, а отчитывались фиктивными документами. По предложению Остапчук взятые со склада товары списывали на Крапивинский, Зенковские детские дома и другие организации. Выписывали на эти организации фиктивные счета и доверенности и, таким образом, заметали следы. Всего ими расхищено ценностей более чем 50 тысяч рублей.

На днях Кемеровский областной суд, рассмотрев это дело, осудил Остапчук и Суханову по ст. 2 Указа от 4/VI-1947 г. «Об уголовной ответственности за хищение государственного и общественного имущества» к 10 годам заключения в исправительно-трудовых лагерях, со взысканием причиненного ущерба. Остальные соучастники осуждены к различным срокам наказания.

Ф. Грязнов,
заместитель прокурора области.

Редактор Ф. Е. ДЕМИН.

Сегодня в театре, кино и цирке

ОБЛДРАМТЕАТР. **Собор Парижской богоматери.**

Начало спектакля в 8 час. вечера. Касса — с 1 часа дня.

КИНОТЕАТР «МОСКВА». 1 **Наука и техника № 20. Огненные версты** (9, 2-45 — для детей; 10-45, 12-30, 6-20, 8-10). **Поцелуй Мэри Пикфорд** (4-30, 10). 2 **Сибирь на экране № 58. Есть такой парень** (9-30, 2 — для детей). **Два признания** (11-40, 4, 6-15 8-20, 10-25 — дети до 16 лет не допускаются). 3. **Дружба № 3. Поединок** (9, 10-55, 12-50, 2-45, 4-40, 6-35, 8-30, 10-25 — дети до 16 лет не допускаются).

КИНОТЕАТР «МЕТАЛЛУРГ». **Огненные версты** (10, 12, 2 — для детей; 4, 6, 8, 10).

КИНОТЕАТР «ОКТЯБРЬ». **Мы здесь живем** (10-30, 1-40 — для детей; 8-20). **Зэница** (12, 3-20, 5, 6-40, 10).

КИНОТЕАТР «КОМСОМОЛЕЦ». **Дым в лесу** (10, 2 — для детей). **Саша вступает в жизнь** (12, 4, 6, 8, 10).

ДОМ КУЛЬТУРЫ ШАХТЕРОВ. **Золотой паук** (4, 6, 8, 10).

КЛУБ ГРЭС. **На острове Дальнем** (4, 6, 8, 10).

КЛУБ «СТРОИТЕЛЬ». **Поддубенские частушки** (6, 8, 10).

ГОСЦИРК. **3-я новая программа сезона. Аттракцион Анатолия ШАГА. Дрессированные обезьяны под управлением В. Малярова** и другие номера.

Начало в 8 час. вечера, касса — с 12 час. дня

Князева Мария Иосифовна, проживающая в г. Кемерове, пос. шахты «Северная», школа № 2, возбуждает дело о расторжении брака с **Князевым** Николаем Григорьевичем, проживающим в г. Кемерове, пос. шахты «Северная», ул. Кольцевая, 21.

Дело подлежит рассмотрению в парсуде 2-го участка Рудничного района г. Кемерова.

АДРЕС РЕДАКЦИИ И ИЗДАТЕЛЬСТВА: г. Кемерово, ул. Сталина, № 66. **ТЕЛЕФОНЫ:** редактора 2-24, заместителя редактора 8-05 секретаря 2-53 секретариата 4-85, **отделов редакции**: партийной жизни 8-63, пропаганды 4-57, обзоров местной печати 15-36, угольного 1-21, промышленности и транспорта 2-37, сельскохозяйственного 4-57, культурно-бытового 15-36, информации 14-21 **отдела писем** 11-52 отдел об'явлений 6-83 ночной прием информаций 1-21, бухгалтерии 6-83, технического секретаря 15-67 директора типографии 3-96.

ОП08606. Типография «Кузбасс» облполиграфиздата. Тираж 130.000. Заказ № 7432.