Кемеровская
областная библиотека
ГАЗЕТНО-ЖУРНАЛЬНЫЙ
ФОНД

Пролетарии всех стран, соединяйтесь!

КУЗБАСС

ОРГАН КЕМЕРОВСКОГО ОБЛАСТНОГО И ГОРОДСКОГО КОМИТЕТОВ КПСС, ОБЛАСТНОГО И ГОРОДСКОГО СОВЕТОВ ДЕПУТАТОВ ТРУДЯЩИХСЯ

Год издания 36-й
№ 279 (9186) | Пятница, 29 ноября 1957 г. | ЦЕНА 20 КОП.

Повышать роль печати в коммунистическом строительстве

ЗА ПОСЛЕДНЕЕ время советская печать накопила новый ценный опыт борьбы за ленинскую генеральную линию Коммунистической партии. Газетами и журналами проделана большая работа по пропаганде решений XX с'езда КПСС. по мобилизации широких масс рабочего класса, колхозного крестьянства, советской интеллигенции на претворение в жизнь этих исторических решений. Особенно ярко проявилась роль печати как коллективного агитатора, пропагандиста и организатора в период всенародного обсуждения вопроса о перестройке управления промышленностью и строительством. Много ярких и содержательных материалов опубликовано в газетах и журналах в связи с 40-летием Великой Октябрьской социалистической революции. В них показаны всемирно-исторические победы социализма в нашей стране, успехи всех стран, входящих в могучий мировой социалистический лагерь.

В настоящее время перед советской печатью встали новые ответственные задачи. Эти задачи вытекают из единодушно одобренных всем народом материалов юбилейной сессии Верховного Совета СССР, из таких важнейших документов, как Декларация Совещания представителей коммунистических и рабочих партий социалистических стран и Манифест мира, принятый Совещанием представителей 64 коммунистических и рабочих партий.

В докладе тов. Н. С. Хрущева на юбилейной сессии Верховного Совета СССР подведены итоги 40-летия Советской власти, намечены воодушевляющие перспективы дальнейшего движения нашей страны по пути к коммунизму. Как показывают расчеты, Советский Союз может в ближайшие 15 лет не только догнать, но и превзойти современный об'ем производства важнейших видов продукции в наиболее развитой капиталистической стране — Соединенных Штатах Америки. Для этого, конечно, потребуются серьезное напряжение всех творческих сил советского народа, мобилизация новых резервов и возможностей, заложенных в социалистическом хозяйстве. Многое предстоит сделать советской печати, которая всегда была и есть верный помощник Коммунистической партии, проводник ее великих идей.

Наша печать призвана широко развернуть пропаганду документов юбилейной сессии Верховного Совета СССР, по-боевому организовать всенародную борьбу за выполнение новых величественных предначертаний Коммунистической партии. Многие газеты уже начали эту важнейшую работу. Так, газета «Правда Украины» опубликовала содержательные материалы о находках украинских геологов (в частности, о Кременчугском железорудном месторождении, о нефти в Полтавской и Харьковской областях), о строительстве комсомольских шахт в Донбассе, об опыте ждановских металлургов в строительстве жилищ. «Советская Латвия» напечатала интересную подборку о выполнении предложений трудящихся, внесенных в период всенародного обсуждения вопроса о перестройке управления промышленностью и строительством.

Все это, однако, лишь первые шаги. В большинстве газет, в том числе республиканских, еще отсутствуют пропагандистские статьи, популярно, живо, доходчиво, на местных фактах и примерах раз'ясняющие новые задачи, выдвинутые Коммунистической партией. Необходимо решительно покончить с такими недостатками печатной пропаганды, как оторванность от жизни, от практики коммунистического строительства, политическая трескотня, подмена конкретного материала общими рассуждениями, повторение давно известных истин.

Главное заключается в том, чтобы тщательно отбирать лучшее из местного опыта, на конкретных примерах показывать, как передовики социалистического соревнования выявляют и приводят в действие резервы и возможности своих предприятий, строек, колхозов. Выдвигая перед нашими газетами основное требование — **«побольше экономики»**, В. И. Ленин с предельной конкретностью раз'яснял, что экономика нужна нам не в смысле «общих» рассуждений, а «в смысле собирания, **тщательной проверки** и изучения фактов действительного строительства новой жизни».

Об этом следует вновь и вновь со всей силой напомнить потому, что некоторые газеты все еще сбиваются на общие рассуждения, забывая о своей первейшей обязанности — тщательно, заботливо выискивать крупицы нового, передового опыта, широко и умело их пропагандировать, добиваться массового и творческого распространения этого опыта. Возьмем, например, газету «Советская Белоруссия». После юбилейной сессии Верховного Совета СССР она опубликовала страницы, посвященные работе профсоюзов и трудовым будням могилевских металлургов. Замысел интересный, но содержание страниц оставляет желать лучшего. В них много общих фраз, экскурсов в историю и почти не показан практический опыт работы профсоюзных организаций, мало сказано о том, какие резервы выявили могилевские металлурги, как приводят их в действие. А ведь именно это больше всего интересует читателя.

На юбилейной сессии Верховного Совета СССР были названы важнейшие отрасли промышленности, быстрое развитие которых имеет решающее значение в мирном экономическом соревновании социалистической и капиталистической систем. Естественно, что к этим отраслям должно быть приковано особое внимание печати, их работа должна быть взята под неослабный и повседневный общественный контроль. Об этом некоторые газеты забывают. Например, «Казахстанская правда» за последнее время редко пишет о работе металлургов, угольщиков, геологоразведчиков, работников горнорудной промышленности, строителей новых предприятий. Недостаточно внимания уделяет основной отрасли тяжелой индустрии Азербайджанской ССР — нефтяной промышленности газета «Бакинский рабочий». В ряде газет сухо, по-казенному освещается ход всенародного социалистического соревнования, к новым успехам которого призвала всех трудящихся юбилейная сессия Верховного Совета.

Борьба за выполнение великих задач, поставленных партией на нынешнем этапе коммунистического строительства, — это не преходящая кампания, а программа работы всей советской печати на ближайшие годы. Осуществление этой программы требует большой организованности и целеустремленности, требует от всех работников прессы максимума творческой инициативы, дальнейшего укрепления связи советской печати с массами, всемерного развертывания рабселькоровского движения.

Воспитание широких масс в духе коммунистической сознательности является одним из главных направлений деятельности партии и Советского государства. Наша печать должна резко усилить внимание к идеологическим вопросам, неустанно пропагандировать марксистско-ленинскую теорию, шире освещать вопросы литературы и искусства, науки и культуры, вести непримиримую борьбу против любых проявлений буржуазной идеологии. С этой своей важнейшей обязанностью советская печать может успешно справиться лишь при том условии, если она будет повседневно привлекать к участию на своих страницах деятелей литературы и искусства, представителей всех отрядов советской интеллигенции, с их помощью поднимать важнейшие творческие проблемы.

Перед лицом новых величественных задач, выдвинутых Коммунистической партией, советская печать призвана с честью выполнить свою роль пламенного коллективного пропагандиста и агитатора, боевого организатора масс.

Пусть еще громче звучит наше большевистское печатное слово, мобилизуя миллионы советских людей на новые победы коммунистического строительства!

(Передовая «Правды» за 28 ноября).

О движении искусственных спутников Земли

На 6 часов утра 28 ноября второй искусственный спутник совершил 348 оборотов вокруг Земли. Первый искусственный спутник и его ракета-носитель на это время совершили соответственно 821 и 830 оборотов.

В ясную погоду второй искусственный спутник Земли можно будет наблюдать невооруженным глазом перед восходом Солнца от 55 до 63 градуса северной широты и после захода Солнца от 26 до 52 градуса южной широты.

Ракету-носитель первого спутника можно будет наблюдать после захода Солнца от 0 до 40 градуса северной широты и перед восходом Солнца от 0 до 65 градуса южной широты.

(ТАСС).

Новые леса в Армении

С каждым годом увеличивается площадь лесов в Армении. Молодыми насаждениями покрываются каменистые ущелья, склоны гор, долины рек республики. В этом году вокруг Еревана сомкнулось зеленое кольцо молодого леса в 1.500 гектаров. Начались посадки во вновь организованном Вохджабердском лесхозе. Продолжаются посадки на землях, освободившихся из-под вод озера Севана. На высоте свыше двух тысяч метров над уровнем моря, в условиях сурового континентального климата хорошо привились дуб, сосна, ясень и другие породы.

Реконструкция прокатных цехов «Запорожстали»

ЗАПОРОЖЬЕ, 28 ноября. (ТАСС). Две недели в прокатных цехах «Запорожстали» была необычная обстановка. Строители треста «Запорожстрой» и монтажники субподрядных организаций, а также эксплуатационники завода вели работы по завершению реконструкции непрерывного тонколистового стана и слябинга, начатой два года тому назад. После 11-дневного перерыва в работе станов через клети обновленных металлургических агрегатов прокатаны первые десятки тонн запорожской стали.

В процессе реконструкции модернизировано сложнейшее прокатное оборудование. На слябинге, построенном более 20 лет тому назад машиностроителями Новокраматорского завода, обновлены все основные узлы, полностью механизированы и автоматизированы производственные процессы. Теперь на этом обжимном стане можно будет прокатывать стальные слитки весом до 20 тонн — в двое больше, чем прежде.

В результате реконструкции тонколистового стана проектная мощность его превышена вдвое.

Научные работы в Антарктике

Заседание Ученого совета Арктического института

ЛЕНИНГРАД, 28 ноября. (ТАСС). Вчера состоялось заседание Ученого совета Арктического института, посвященное итогам и перспективам работ советских исследователей Антарктики. С докладом выступили начальник комплексной антарктической экспедиции Академии наук СССР, Герой Советского Союза М. М. Сомов и начальник Второй морской антарктической экспедиции Академии наук СССР профессор И. В. Максимов.

В докладах были охарактеризованы результаты осуществленных в Антарктике научных исследований, которые значительно обогатили познания о ее природе. В ближайшее время будет продолжена работа по созданию в Антарктиде двух новых советских континентальных станций: «Восток» — в районе геомагнитного полюса, в 1.400 километрах от поселка Мирного, и «Советская» — в районе полюса недоступности, в 2.000 километрах от основной советской антарктической базы.

Ценные океанографические и географические изыскания в южнополярных морях и на мало изученных берегах Антарктиды провели сотрудники морской экспедиции на борту дизель-электрохода «Обь». Сейчас ученые обобщают наблюдения. Их результатам посвящаются научные труды. Первый том уже находится в печати.

Начальник отдела океанологии Арктического института А. Ф. Лактионов сделал сообщение об исследованиях Антарктики иностранными экспедициями. В настоящее время здесь работает свыше 50 зарубежных научных баз и станций.

У истоков горной реки

ЧУМИКАН (Хабаровский край), 28 ноября. (ТАСС). В таежных чащах, где берет свое начало бурная Уда, появились первые палатки. Это промысловики национальной артели имени Третьего Интернационала разбили здесь охотничьи станы. Почти трехсоткилометровый путь пришлось преодолеть им, чтобы добраться до мест, богатых соболем, колонком, росомахой и другим пушным зверем. Промысловики уже добыли десятки ценных соболиных шкурок. На счету опытного следопыта Василия Тимофеева три соболя. Он решил завоевать право участия во Всесоюзной сельскохозяйственной выставке. Двух соболей добыл 70-летний охотник Иннокентий Шмонин.

Около 200 охотников Тугуро-Чумиканского района успешно ведут отстрел пушного зверя. На заготовительные пункты уже сдано пушнины на десятки тысяч рублей.

Чувашский календарь

ЧЕБОКСАРЫ, 28 ноября. (ТАСС). Выпущенный Чувашским государственным издательством календарь на 1958 год содержит интересные данные о прошлом чувашского народа, его дружбе с русским народом, о хозяйстве и культуре Чувашии. В будущем году отмечается 350-летие крестьянской войны под руководством Ивана Болотникова, в которой активное участие принимали чувашские крестьяне. Исполняется также 125-летие посещения Чебоксар великим русским поэтом А. С. Пушкиным, 50-летие первого литературного сборника на чувашском языке, 40-летие партийной газеты «Знамя коммунизма» и Чувашского национального театра, 35-летие советской писательской организации Чувашии...

В связи с предстоящим 140-летием со дня рождения основоположника научного коммунизма Карла Маркса в календаре напечатана биографическая справка, из которой читатель узнает, что великий учитель в семидесятых годах прошлого столетия изучал положение трудящихся чуваш.

Многочисленные памятные даты чувашского календаря отражают историю социалистического строительства в республике, благотворные связи чувашского народа с передовой русской культурой. Чувашский календарь на 1958 год подготовлен большим коллективом научных работников, писателей, журналистов, деятелей культуры Советской Чувашии.

ЗА НОВЫЕ УСПЕХИ В СОЦИАЛИСТИЧЕСКОМ СОРЕВНОВАНИИ

Сквозь тайгу и горы

ГДЕ-ТО за поворотом, сотрясая сопки, сбивая пышные соболиные шапки снега с пихт и елей, громыхнул взрыв.

— Последний, однако. — Николай Павлович Гусев, мастер путеукладки, зачарованно глядит на серое облако пыли и дыма, расползшееся над бушующей в камнях Томью.

О последних взрывах в скалах, о последних метрах укладки путей на трассе железнодорожной ветки Сталинск—Абакан мечтают все. И не только мечтают. За это борются. Работа творческая, напряженная кипит на всех пикетах.

Н. П. Гусев что-то кричит машинисту путеукладчика Григорию Казанину. Тот понимающе кивает головой и сразу притормаживает кран, разворачивает стрелу к платформе. Чекировщик быстро цепляет новое звено. И вот уже снова:

— Берегись!

— Левее!

— Так держать!

— Есть!..

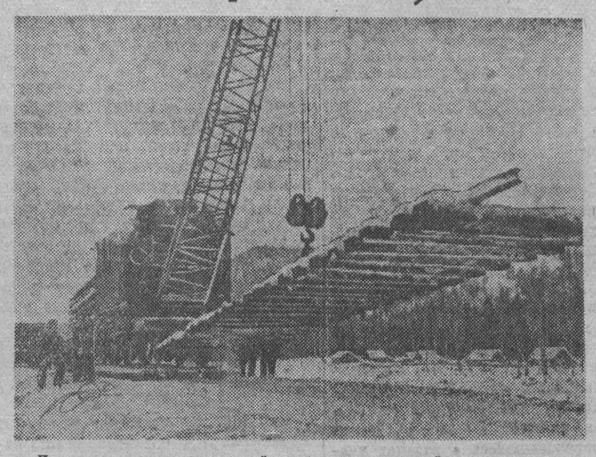

Десятки километров путей настелил на новой ветке коллектив мостопоезда № 831. А теперь и конец не за горами!

...Комсомольцы — народ упорный. Уже через два дня бригада, не имея опыта, в полтора раза перекрыла свое задание.

Мастер внимательно следит за тем, как рабочие Иван Фомченко, Виктор Попов, Юрий Князев сбалчивают рельсы. Морозный ветер от реки кидается на насыпь, бьет в лица колючим снегом, обжигает руки. Но разве это помеха, если люди горят в работе, все, как один, стремятся к одной цели: быстрее открыть короткий путь хакасской руде в домны Кузнецкого комбината?!

Самый юный на стройке геодезист Миша Звездаков, забравшись по пояс в снег, натягивает рулетку.

— Готово, Миша! — говорит старший.

На полотне появляется очередной колышек — осевой ориентир для путеукладчиков. Николай Павлович ласково треплет Мишу за плечо:

— Ты бы, дружок, пока сбегал к костру, обогрелся.

Миша смеется:

— Ни к чему, Николай Павлович. Греться буду вместе с вами там, у Шоры, — и он машет рукой.

«Шора» в эти дни, пожалуй, самое популярное слово в языке строителей важной магистрали. Его слышишь в палатках, в вагонах пассажирского поезда, который пока ходит только до Балыксу, в столовых, в кабинах мощных «МАЗов». Узкая лента Шорской реки — это рубеж, куда стягиваются сейчас главные силы механизированных колонн, мостопоездов, монтажников, путеукладчиков. Здесь на мосту через реку будут уложены последние погонные метры рельсов из тех 376 километров железной дороги, которой строители сквозь тайгу и горы свяжут Сталинск с Абаканом. Это случится скоро. Многотысячный коллектив верен своему слову: открыть сквозное рабочее движение на новой ветке в декабре текущего года. И чем меньше остается времени для выполнения обязательств, тем напряженнее труд, тем сильнее желание быстрее завершить стройку. Люди не считаются ни с чем. Перед ними отступают холод, метели.

— Начинать работу раньше, кончать позже — вот какой у нас теперь девиз, — говорит Иван Сенин, бригадир комсомольской бригады укладчиков.

Этому коллективу особенно трудно: укладку путей он ведет вручную. Раскладка шпал и рельсов, сшивка звеньев — это новое дело для недавних землекопов строительно-монтажного поезда № 195. Но комсомольцы — народ упорный. Уже через два дня бригада в полтора раза перекрыла свое задание.

Горячая пора и у шоферов. Хакас Анатолий Угдыжеков, подлинный мастер своего дела, работая на «МАЗе» дает две—две с половиной нормы в смену.

Самый юный на стройке геодезист Миша Звездаков.

— Кончу строить дорогу, может быть и переквалифицируюсь, на паровоз уйду, — весело говорит лучший шофер мехколонны № 45 Анатолий Угдыжеков.

— Кончу строить дорогу, может быть и переквалифицируюсь, на паровоз уйду, — говорит он.

...Ночь. Прожекторы экскаваторов, бульдозеров, самосвалов шарятся лучами в скалах, освещают прижавшиеся к Томи кедры-великаны.

Работа продолжается, стройка не замирает ни на минуту.

И. КИРЬЯНОВ.
П. КОСТЮКОВ.
(Спецкоры «Кузбасса»).

Есть 11-месячный план!

Вчера в начале первой смены комбинат «Кузбассуголь» завершил выполнение 11-месячной программы по добыче угля. По сравнению с соответствующим периодом прошлого года среднесуточная добыча возросла на 14,5 тысячи тонн. Среднемесячная производительность труда рабочего по добыче по сравнению с прошлогодней поднялась на 5,1 процента. За 10 месяцев этого года коллектив комбината сэкономил от снижения себестоимости угля 10,8 миллиона рублей.

В счет декабря сейчас трудятся 52 коллектива шахт и разрезов, в счет будущего года — коллективы 3 шахт и 5 разрезов.

Установлен статор первого турбогенератора

МЫСКИ, 28 ноября. **(Корр. «Кузбасса»).** Уже в 1958 году намечается пустить первую очередь крупнейшей в Кузбассе Томусинской ГРЭС. Сроки небольшие, а предстоит выполнить большой об'ем монтажных и слесарных работ. Вот почему коллектив участка «Сибэнергомонтаж», не дожидаясь, когда будет закрыто полностью здание машинного зала, приступил к установке статора первого турбогенератора мощностью 100 тысяч киловатт.

В трудных условиях работали слесари бригады т. Репина. В первые ноябрьские морозы троллеи мостовых кранов покрылись льдом. Кранам грозила остановка, но коллектив нашел выход из затруднительного положения. Каждый день кто-нибудь из членов бригады поднимался на подкрановые устройства и на головокружительной высоте очищал провода от льда. Прораб т. Томчук личным примером увлекал монтажников на успешное выполнение работ, точное соблюдение графика.

Настойчивость и упорство в преодолении трудностей обеспечили слесарям бригады т. Репина успех. Первый 165-тонный статор турбогенератора установлен на монолитный бетонный фундамент.

Выполнено годовое задание

СТАЛИНСК. **(Корр. «Кузбасса»).** 25 ноября коллектив горняков шахты «Редаково-Южная» выдал последние тонны угля в счет плана 1957 года. От снижения себестоимости топлива получена сверхплановая экономия 1 млн. 88 тысяч рублей. Среднесуточная добыча по сравнению с прошлым годом увеличена на 220 тонн.

Замечательным успехов достигли горняки участка № 3 (нач. т. Форис). С начала года они выдали более 11 тысяч тонн сверхпланового топлива. Горняки участка № 2 (нач. т. Фролов) перевыполнили задание почти на 10 тысяч тонн. Навалоотбойщик В. Г. Сухомлин, проходчики А. С. Ломакин, Е. И. Бессонов уже перевыполнили свои годовые нормы и награждены значками «Шахтерская слава».

На шахте применяется наиболее производительная и экономически выгодная система отработки пластов обратным ходом. Шахта первой в Кузбассе перешла работать на двусменный режим. Это позволило высвободить 80 подсобных рабочих, 10 человек горного надзора. Себестоимость тонны угля только по фонду заработной платы снижена на 3 руб. 37 коп.

ТРУДЯЩИЕСЯ КУЗБАССА ГОРЯЧО ОДОБРЯЮТ ДЕКЛАРАЦИЮ И МАНИФЕСТ МИРА

Наш девиз: миру—мир!

БЕЛОВО. **(Корр. «Кузбасса»).** На разрезе «Свободный» проходят читки Декларации и Манифеста мира, принятых на Совещаниях представителей коммунистических и рабочих партий. Горняки оживленно обсуждают эти важные документы, горячо одобряют их.

— Вот уже сорок лет наша страна победно идет к коммунизму, — говорит машинист экскаватора Н. Шашков. — Коммунистический путь развития избрали себе народы ряда стран Европы и Азии. Лагерь социализма об'единяет около миллиарда человек и стал мировой системой. На знамени социализма стоят слова: «Миру мир!». Мир нам нужен для того, чтобы быстрее осуществить намеченные цели — построить коммунизм.

— Мы стремимся к миру не потому, что Советский Союз и страны народной демократии слабы и не устоят под напором империалистических хищников, — сказал горный мастер Гавриленко, — а потому, что заботимся о создании высокого благосостояния народа.

Горняки разреза знают, что лучшим ответом на документы, принятые на Совещаниях представителей коммунистических и рабочих партий в Москве, будет их высокопроизводительный труд. Вот почему коллектив «Свободного» решил до конца года добыть стране не менее 35 тысяч тонн угля сверх годовой программы.

Ответ сталеплавильщиков

СТАЛИНСК. **(Корр. «Кузбасса»).** На Кузнецком металлургическом комбинате продолжается обсуждение Декларации Совещания представителей коммунистических и рабочих партий социалистических стран и Манифеста мира. В диспетчерской первого мартеновского цеха собралась вторая бригада. Начальник смены т. Костюков зачитал Манифест мира. Первым взял слово секретарь парторганизации цеха тов. Пономаренко. Он сказал:

— Социалистическая система крепнет с каждым днем. Мы горды тем, что Советский Союз возглавляет великий лагерь мира. За 40 лет своего существования он добился замечательных успехов во всех областях. Нашим ученым принадлежит честь изготовления и запуска первых спутников Земли. Мы опередили Америку в создании баллистической межконтинентальной ракеты. Советский народ не хочет войны, и мы будем крепить мир самоотверженным трудом.

— Наш металл, — говорит сталевар шестой мартеновской печи т. Мочалов, — идет во все уголки необ'ятной Родины и за ее пределы. Чем больше будем выплавлять стали, тем сильнее и могущественнее будет Советская страна, тем надежнее дело мира. Сталеплавильщики нашей печи с начала года выдали сверх плана более тысячи тонн стали. В ноябре мы выплавим дополнительно к заданию не менее 600 тонн. Это будет ответом на Декларацию Совещания коммунистических и рабочих партий и Манифест мира.

Крепить лагерь социализма

С большим удовлетворением встретили рабочие совхоза «Новостройка» Декларацию, принятую на Совещании представителей коммунистических и рабочих партий социалистических стран, а также Манифест мира. После окончания смены в ремонтной мастерской собрались рабочие, чтобы прочитать и обсудить текст Декларации. Единодушное удовлетворение вызвали слова Декларации о том, что социалистические страны едины в борьбе за мир и что их дружба изо дня в день крепнет.

— Солидарность социалистических государств не направлена против каких-либо других государств, — сказал комбайнер совхоза Н. С. Окружнов. — Мы, простые люди, видим в этом содружестве мирные цели. Однако агрессивные устремления заправил капиталистических стран обязывают нас быть готовыми к отражению любой агрессии.

— Всех нас глубоко взволновал этот исторический документ, — говорит заведующий ремонтными мастерскими совхоза Ф. М. Гуськов. — Мы, советские люди, гордимся тем, что идем в авангарде борцов за построение коммунистического общества. Наша Советская страна имеет большие успехи, но необходимо заботиться о том, чтобы лагерь социализма был еще крепче. И мы приложим все усилия, чтобы своим трудом еще больше крепить нашу Родину, внести вклад в дело мира.

Будем множить наши успехи

С огромным воодушевлением встретил коллектив азотнотукового завода Декларацию Совещания представителей коммунистических и рабочих партий социалистических стран и Манифест мира. На митинге, состоявшемся 25 ноября, аппаратчик цеха № 1 В. М. Марков сказал:

— Единодушное принятие Декларации всеми участниками Совещания является ярким свидетельством единства взглядов братских коммунистических и рабочих партий по всем вопросам международной жизни. Важнейшей задачей в настоящее время является борьба за мир. Рабочий класс, демократические силы и трудящиеся всех стран заинтересованы в укреплении дружественных связей, ибо сплоченность и единство трудящихся являются залогом мира.

От имени инженерно-технических работников конструкторского бюро на митинге выступил т. Колесников А. И.

— Нельзя без волнения читать Декларацию, — сказал он. — Она призывает всех людей неустанно бороться за сохранение мира и укрепление дружественных связей между народами.

На митинге азотчики единодушно одобрили Декларацию и Манифест мира и приняли обязательство по досрочному выполнению государственного плана 1957 года и снижению себестоимости выпускаемой продукции.

П. ОХОТИН.

Работу профсоюзов — на уровень новых задач

С VI пленума Кемеровского облсовпрофа

В начале ноября Кемеровский обком КПСС заслушал отчет о работе областного совета профсоюзов. В ходе обсуждения этого вопроса были вскрыты серьезные недостатки в руководстве профсоюзными организациями. Обком принял постановление, в котором дается оценка деятельности областного совета профсоюзов, вскрываются причины низкого уровня руководства как со стороны облсовпрофа, так и областных и городских комитетов профсоюзов.

Состоявшийся 26 ноября пленум совпрофа обсудил постановление обкома КПСС. Докладчик т. Степаненко отметил, что профсоюзы Кузбасса, об'единяющие более 780 тысяч трудящихся, после VI пленума ВЦСПС несколько улучшили свою деятельность, конкретнее стали заниматься вопросами производства, глубже вникать в бытовые и культурные запросы рабочих. На ряде предприятий, например, на шахтах «Центральная», имени Вахрушева, № 4-6, кемеровских азотнотуковом и коксохимическом, Сталинском алюминиевом заводах, трестах «Сталинскпромстрой» и «Кузнецктяжстрой», профсоюзные организации широко привлекают трудящихся к управлению производством. Регулярно проводятся производственные совещания и своевременно реализуются замечания рабочих.

Совпроф совместно с совнархозом проверил выполнение коллективных договоров на предприятиях области. Для улучшения руководства социалистическим соревнованием разработаны условия соревнования на лучшее предприятие, лучший цех, лучшую бригаду экономического района. Эти условия предусматривают вручение переходящих знамен и денежных премий. С помощью партийных организаций проведены собрание актива работников общественного питания и совещания общественных контролеров.

Значительную работу профсоюзные организации проделали по вовлечению рабочих и служащих в ряды физкультурников.

Однако некоторое улучшение в работе совпрофа, отмечает т. Степаненко, совершенно не удовлетворяет возросших требований, которые пред'являет в настоящее время ПК КПСС к профсоюзам. Обком КПСС правильно отмечает, говорит докладчик, что совпроф слабо контролирует выполнение своих решений, а также постановления ВЦСПС. Плохо изучается профсоюзными организациями передовой опыт, еще хуже он популяризируется на предприятиях совнархоза. Слабо профсоюзные организации ведут борьбу за укрепление трудовой дисциплины.

Перед тружениками сельского хозяйства области стоят большие задачи. В профсоюз рабочих и служащих сельского хозяйства и заготовок влилась многочисленная армия. С ними надо вести кропотливую воспитательную работу, и в этом большую трудность испытывает областной комитет. Однако совпроф не нашел времени оказать этому профсоюзу настоящую помощь.

Охрана труда и техника безопасности на многих предприятиях экономического района стоят на низком уровне. Растет производственный травматизм, но совпроф, городские и областные комитеты мирятся с этим, не спрашивают с хозяйственников, чтобы они выполняли все пункты коллективных договоров по этому важному разделу.

Слабо облпрофсовет направлял деятельность профсоюзных комитетов, не подавал им примера умелой организаторской работы в массах. В аппарате до последнего дня царила обстановка благодушия.

В заключение докладчик говорит, что постановление обкома партии и данного пленума поможет улучшить работу профсоюзных организаций. По докладу т. Степаненко развернулись оживленные прения.

Главная опора

— Я хочу в своем выступлении рассказать о низовых профсоюзных организациях, — сказал член президиума облсовпрофа десятник лесосклада шахты «Ягуновская» т. Ануфриев И. П. — Ежегодно мы выбираем профоргов, председателей цеховых, шахтных и других комитетов. И часто называем их нашей главной опорой. Но это только на словах. На самом деле зачастую наблюдается другая картина. Выберут товарища и тут же забудут про него: ни помощи ему, ни совета — работай как хочешь.

Вот, например, у нас на шахте «Ягуновская» был председатель цехкома т. Сосенков. И что вы думаете? Год он проработал председателем, ничего не сделал, и никто не помог ему. А когда на собрании рабочие потребовали у него отчета, то он ответил, что не знал, какую работу должен был выполнять. Этот факт говорит о том, что совпроф, городские комитеты забывают о низовых работниках профсоюзов. А ведь вся работа держится на этих активистах. Если их научить, как браться за профсоюзное дело, то они станут настоящими боевыми организаторами горняков. Совпрофу нужно чаще общаться с низовым профсоюзным активом, подсказывать, помогать, да и спрашивать время от времени. Вот тогда мы на деле превратим многотысячную армию профсоюзных активистов в нашу главную опору.

Председатель профсоюзного комитета шахты имени Дзержинского т. Городничев В. В. критиковал совпроф за плохое распространение опыта низовых профсоюзных организаций. Он отметил, что на шахте не найдешь нужной профсоюзной литературы, нет популярных брошюр, в которых бы просто, доходчиво рассказывалось о задачах участковых комитетов, профгрупп.

Кровное дело профсоюзов

Главный инженер Сталинского деревообделочного завода т. Шарапова А. С. в своем выступлении на убедительных примерах показала, что совпроф не следил за ходом строительства культурно-бытовых, лечебных и детских учреждений.

— В Сталинске, — отмечает оратор, — намечалось в 1957 году израсходовать на строительство школ и культоб'ектов 29 млн. рублей. За 10 месяцев освоено всего 19 млн. 700 тысяч; на сооружение больниц и поликлиник выделено 14 млн., а пока что освоено всего около 7 млн.

В тресте «Куйбышевуголь» предусматривалось в третьем квартале сдать хирургический корпус больницы, в четвертом — главный корпус. Однако трудящиеся в этом году не получат этих больничных корпусов. На их строительство затрачено всего 400 тысяч рублей из двух миллионов, ассигнованных по смете. Плохо в Сталинске строятся детские сады, ясли. В Абашеве, например, по плану уже должны вступить в строй ясли на 110 мест, однако они еще не построены. Крайне медленно ведутся работы по сооружению городской больницы.

В Точилине запланировано строительство школы на 880 мест. Отпущены средства, выбрано место, между тем руководители треста «Сталинскпромстрой» не приступили к работам.

Кому, как не совпрофу, обкомам профсоюзов металлургов и строителей, надо было взять под неослабный контроль сооружение этих жизненно важных об'ектов. Это наше кровное дело, и мы должны им заниматься постоянно.

Охране труда и технике безопасности — повседневное внимание

Председатель Междуреченского горкома профсоюза угольщиков т. Васильев И. К. сказал:

— За два года предприятия угольной промышленности молодого города Междуреченска улучшили производственные показатели примерно в два раза, а вот травматизм за этот период нисколько не снизился. Почему? Да потому, что хозяйственные руководители не занимаются охраной труда. Какое снижение травматизма мы можем ждать на предприятиях треста «Томусауголь», если главный инженер т. Филиппов считает: с ростом угледобычи повышается интенсивность труда горняков, и поэтому рост травматизма закономерен.

Многие начальники участков не знают правил техники безопасности. Мы как-то провели экзамен среди инженеров и техников шахты «Томусинская-1-2». Оказалось, что 60 процентов командного состава шахты слабо знали правила техники безопасности. Даже начальник вентиляции, который осуществляет надзор, не смог ответить на поставленные вопросы. Конечно, при таком уровне знаний не добьешься хороших результатов.

Хочу подчеркнуть и другое. При присуждении первых мест в социалистическом соревновании мы смотрим на себестоимость, сверхплановую добычу и совершенно оставляем в стороне вопросы техники безопасности. Надо договориться: если на предприятии есть случаи травматизма, то никаких разговоров о премировании не должно быть.

Совпрофу и обкому угольщиков надо охраной труда заниматься не от случая к случаю, а повседневно.

Председатель обкома рабочих сельского хозяйства и заготовок т. Бобылев П. Г. отметил, что решение облсовпрофа об'единить старших технических инспекторов и страховых врачей вряд ли является целесообразным. Оно не может усилить контроля за техникой безопасности. При распределении обязанностей этих работников надо взять за основу не территориальный, а производственный принцип. Эту мысль т. Бобылева поддерживали и другие выступающие.

Председатель Ленинск-Кузнецкого горкома союза угольщиков т. Максимов М. И. говорил о плохом снабжении горняков спецодеждой.

— Мы несколько лет ведем разговоры о том, чтобы трудящиеся получали качественные рукавицы, добротную спецодежду, резиновую обувь. Эти вопросы не раз выдвигались перед совпрофом. Но мы не нашли там поддержки. Сейчас у нас не хватает много теплой спецодежды, валенок, телогреек. Нет магазинов, в которых бы рабочий мог приобрести нужную спецодежду. Регулярное снабжение горняков спецодеждой тоже оказывает положительное влияние на охрану труда рабочих.

Стиль работы совпрофа

Как аппарат совпрофа руководит профсоюзными организациями, какие вопросы ставит перед ними, как откликается на запросы с мест — об этом говорили многие члены совпрофа.

— Совпроф посылает на места столько бумаг, что на них не хватает времени ответить, — говорит председатель обкома рабочих строительства и промышленности строительных материалов т. Попов И. Г. — Вот я захватил с собой свежую директиву совпрофа. В ней имеется 88 вопросов. Многие из них вызывают удивление и смех. Надо перестроить работу аппарата совпрофа и начать руководить профсоюзными организациями с помощью живого общения, а не директив.

— Многих недостатков, которые отмечены в постановлении обкома КПСС, а также в выступлениях товарищей, можно было избежать, если бы совпроф не затянул перестройку своей работы, — сказал председатель обкома профсоюза рабочих нефтяной и химической промышленности т. Селезнев В. М. — Многие работники совпрофа руководят обкомами по телефону. Мы находимся рядом, но только начинается утро, из отделов совпрофа раздаются телефонные звонки: дайте справку, пришлите сведения. А вот работников совпрофа мы у себя почти никогда не встречаем. Плохо связывает нас совпроф и с Советом народного хозяйства.

Председатель местного комитета Сибирского металлургического института т. Демыкин К. В. отметил, что совпроф совершенно не интересуется работой высших учебных заведений.

— Я член совпрофа и приезжаю в Кемерово часто. Но за два года я не слышал, чтобы кто-нибудь из работников совпрофа поинтересовался положением дел в институтах, а между тем мы нуждаемся в помощи.

Тов. Максимов М. Н. отмечал, что совпроф не наладил связи с массами. Несмотря на увеличение аппарата, руководство в этом году нисколько не улучшилось. Если раньше в г. Ленинск-Кузнецкий приезжали из совпрофа, бывали в низовых профорганизациях, оперативно решали некоторые вопросы, то теперь этого не чувствуется.

На пленуме выступил первый секретарь Кемеровского обкома КПСС т. Пилипец С. М. Он также большую часть своей речи посвятил стилю и методам работы областного совета профессиональных союзов.

Тов. Пилипец сказал, что совпроф должен стать самостоятельным, инициативным, авторитетным органом, способным решать многие вопросы, которые выдвигают трудящиеся Кузбасса. Но ему для этого необходимо иметь тесную связь с обкомами, без них он по существу не может действовать. Серьезным недостатком является и то, что совпроф не выдвигает солидных вопросов перед ВЦСПС, не умеет их хорошо обосновывать и отстаивать в высших профсоюзных органах. Несмотря на решения Центрального Комитета нашей партии, VI пленума ВЦСПС, в Кузбассе перестройка профсоюзов идет медленно, неудовлетворительно. Это происходит потому, что председатель т. Степаненко не пред'являет требовательности к работникам аппарата совпрофа и областных комитетов. Секретарь совпрофа т. Игнатьева смотрит, как ведет себя председатель, и тоже не считает нужным принципиально решать многие вопросы. Президиум облпрофсовета допускал крупные ошибки в подборе кадров. В аппарате совпрофа, отмечает т. Пилипец, царила обстановка благодушия, самоуспокоенности. Это, естественно, вызывает массу справедливых замечаний со стороны рабочих. Надо добиться, говорит т. Пилипец, чтобы облсовпроф, обкомы профсоюзов наладили живую связь с низовыми профсоюзными организациями, прекратили поток бумаг. Только в этом случае совпроф повысит свой авторитет, станет организатором борьбы трудящихся за дальнейшее развитие народного хозяйства нашей области.

По обсуждаемому вопросу пленум принял постановление, направленное на выполнение постановления обкома КПСС об улучшении профсоюзной работы в области.

В. ДАВЫДЧЕНКОВ.

Челябинск. Коллектив металлургического завода в октябре выдал сверх плана тысячи тонн кокса, чугуна, стали, проката.

На Обращение Верховного Совета СССР к народам Советского Союза металлурги ответили новыми трудовыми успехами. В эти дни хорошо трудится сталевар С. П. Филин.

НА СНИМКЕ: сталевар С. П. ФИЛИН.

Фотохроника ТАСС.

В обстановке полного единодушия

ПРОКОПЬЕВСК. **(Спец. корр. «Кузбасса»).** На шахтах, заводах и в учреждениях Прокопьевска прошли собрания по выдвижению кандидатов в народные судьи и народные заседатели. Коллектив шахты имени Ворошилова выдвинул своим кандидатом в народные судьи по избирательному округу № 69 Солопову Раису Алексеевну. Работая много лет народным судьей 4-го участка, она зарекомендовала себя чутким человеком и добросовестным работником.

Кандидатами в народные заседатели выдвинуты старейший шахтер, ныне пенсионер Е. Г. Никитин, забойщик М. А. Долгачев, машинист под'ема А. И. Григорьева, горный мастер Шайдуло Гайсин, десятник Е. В. Силантьева и другие.

Коллектив шахты «Коксовая-1» имени Сталина выдвинул кандидатом в народные судьи по избирательному округу № 65 коммуниста Г. К. Селькина. Он — участник Великой Отечественной войны, имеет три боевые награды за героизм и мужество на фронте. После войны т. Селькин работал в органах милиции. В нынешнем году он заочно закончил юридический институт.

Все собрания по выдвижению кандидатов в народные судьи прошли в обстановке полного единодушия и при высокой политической активности. В народные суды трудящиеся Прокопьевска выдвинули лучших своих представителей.

Возвращение в Москву делегации советской общественности

27 ноября с. г. в Москву из Пекина самолетом «ТУ-104» возвратилась делегация советской общественности во главе с членом Президиума Верховного Совета СССР, председателем правления Общества советско-китайской дружбы тов. А. А. Андреевым.

Делегация выезжала в Китай для участия в торжественном праздновании 40-й годовщины Великой Октябрьской социалистической революции.

Беловские животноводы должны преодолеть отставание

Показатели соревнования колхозов Беловского и Ленинск-Кузнецкого районов по производству продуктов животноводства на 1 ноября 1957 года.

Беловский		*Ленинск-Кузнецкий*
	Получено мяса на 100 га сельхозугодий (в центнерах)	
6,4		11,2
2,9	**в т. ч. свинины**	8,7
	Сдано мяса государству на 100 га сельхозугодий (в центнерах)	
5,1		9,1
2,2	**в т. ч. свинины**	2,9
52,4	**Надой молока на 100 га сельхозугодий (в центнерах)**	76,6
765	**Получено яиц на 100 га зерновых (в штуках)**	1284
1.737	**Средний надой молока на корову за 10 месяцев (в килограммах)**	1.996

Как видно из приведенных данных, Беловский район отстает по всем показателям производства продуктов животноводства от Ленинск - Кузнецкого района.

По производству молока колхозы Беловского района отстают уже в течение нескольких лет. Как правило, с наступлением осенних холодов продуктивность коров резко снижается. Так получилось и нынче.

Многие колхозы оказались не подготовленными к зимовке. Врасплох застала зима сельхозартель имени Чкалова. Скотный двор не утеплен, к фермам не подвезли нужного запаса кормов, не укомплектованы кадрами животноводческие бригады. В итоге с первых дней зимы дойный скот оказался на голодном пайке, без воды и присмотра. Сейчас в этой артели от каждой коровы получают по литру молока в сутки.

В еще худших условиях оказался молодняк крупного рогатого скота. Правление колхоза не выделило людей для ухода за телятами и нетелями. Молодняк доведен до истощения.

В этом колхозе был самый хороший в районе свинарник. А сейчас он до того запущен, загрязнен, что в нем невозможно содержать животных. Давно тут не работают водопровод и кормозапарник, не стало душа для мойки свиней. В красном уголке вместо книг и плакатов хранятся зерновые отходы, валяются лопаты. Всюду сырость, непролазная грязь.

Безотрадную картину в эти дни являют фермы колхоза «Родина». Коров кормят с воза. Приготовлением соломы не занимаются. Силоса коровам дают мало, хотя в колхозе его больше чем достаточно. Правление и его председатель т. Романов не могут организовать доставку силоса к фермам. И вот при наличии всех видов кормов колхоз получает от каждой коровы за день полтора литра молока.

Или возьмем, к примеру, колхоз «Авангард». Здесь с начала нынешнего года в среднем от фуражной коровы получено по 1.570 килограммов молока. Социалистическое обязательство — надоить от коровы 1.800 литров — поставлено под угрозу невыполнения. Что же делается в артели для того, чтобы повысить надой? Ровным счетом ничего. Приготовление соломы к скармливанию до сих пор не налажено. Имеющиеся две соломорезки неисправны. Скот содержится впроголодь.

И все это происходит в колхозе, центральная усадьба которого находится рядом с Ленинской МТС. Уместно напомнить руководителям и специалистам этой станции о том, что они в начале года обещали вывести колхоз из числа отстающих.

Слово было дано и забыто. По-прежнему директор МТС т. Владыко не посещает животноводческие фермы «Авангарда». По его вине на ферме крупного рогатого скота до сих пор не налажено автопоение.

Беловский район отстает с выполнением плана сдачи и продажи молока государству. И дело тут не только в низкой продуктивности молочного стада, но и в большом расходовании молока на внутрихозяйственные нужды. Транжирят молоко руководители сельхозартелей имени Ильича и «Гигант», а в колхозе «Культурник» (председатель т. Бахарев) почти половина надоенного молока оседает в хозяйстве.

В районе есть колхозы, где ведется настойчивая борьба за увеличение производства молока. Взять, к примеру, сельхозартель имени Калинина. Здесь за последние пять лет валовой надой молока увеличился почти в три раза. За 10 месяцев нынешнего года этой продукции получено более миллиона килограммов, колхоз сдал молока государству 850 тонн.

Артель «Россия» за два года увеличила производство молока вдвое, из отстающих вышла в передовые. Уверенно повышает продуктивность коров сельхозартель «Восход». По сравнению с прошлым годом от каждой коровы она получила на 700 килограммов молока больше.

Но опыт передовых колхозов не распространяется в районе, на их примере не учатся отстающие.

Крупные недостатки имеются в производстве мяса. Государственный план по сдаче этой продукции не выполняется. Особенно плохо идет заготовка свинины. Район за 10 месяцев сдал государству только 2.085 центнеров свинины — на 366 центнеров меньше, чем было сдано за соответствующий период прошлого года.

О каком производстве свинины может идти речь, если в районе продолжают транжирить поросят? Тысячи их проданы с ферм. Плохо используются разовые свиноматки. Не налажен по-настоящему откорм животных. В ряде колхозов свиньи находятся в плохих условиях. 400 свиней в сельхозартели «Сибирь» до сих пор мерзнут под открытым небом.

Плохо содержатся свиньи в колхозах «Культурник», «Верный путь», «Гигант», «1 Мая». В результате допущен большой падеж молодняка, а откорма свиней почти нет. План сдачи мяса государству эти артели выполнили всего лишь на 44—59 процентов.

В райисполкоме и райкоме КПСС много говорят о необходимости переоборудования части соломорезок и силосорезок для помола сена на корм свиньям. Но дальше разговоров дело не идет. А ведь какую выгоду хозяйствам сулит использование сена на корм свиньям. Сколько за счет этого можно было бы получить дополнительно мяса!

В райисполкоме почти ничего не делают и для увеличения производства мяса в 1958 году. Одним из резервов увеличения сдачи мяса государству являются выращивание разовых свиноматок и откорм полученного от них приплода. Но отбор разовых свинок в колхозах и совхозе идет плохо. Из планируемых 2.750 разовых свинок, по отчетным данным, уже отобрана 1.861. На самом же деле их значительно меньше. Завысили количество разовых свиноматок в своих отчетах колхозы «Сибирь», «Гигант», «Культурник», «Кузбасс».

Повторяется, таким образом, прошлогодняя история, когда на бумаге разовых свиноматок было много, а фактически их оказалось очень мало.

Имеет ли Беловский район возможности быстро увеличить производство свинины? Конечно, имеет.

Беловцы заготовили в достатке корма, есть в колхозах зернофураж. Стало быть, дело за тем, чтобы правильно организовать выращивание и откорм свиней.

Серьезного улучшения требует обстановка на птицефермах. К птицеводству по-прежнему относятся как к «ненужной» отрасли хозяйства. В колхозах «Родина», «Кузбасс», «Знамя коммунизма», имени Чкалова птицефермы малочисленны, за птицей нет настоящего ухода. Поэтому продуктивность крайне низка. Беловский район снова не выполняет план сдачи яиц государству.

Известно, что в основе успеха в любом деле лежат правильное руководство, умелая работа с людьми. В Беловском районе подчас забывают об этом. С работниками животноводства мало проводится совещаний. Райком КПСС и райисполком редко советуются с теми, кто непосредственно решает судьбу увеличения производства продуктов животноводства. С доярками и свинарками проведено в нынешнем году по одному совещанию, а чабанов и птичниц ни разу не собирали.

Мало используется партийными организациями и сельскими Советами такой оправдавший себя метод передачи опыта передовиков, как взаимное посещение соревнующихся колхозов, общественный смотр ферм. Уместно сказать о том, что имеющиеся на фермах красные уголки в большинстве своем не являются центрами политической работы с животноводами. Не случайно поэтому опыт лучших остается нераскрытым, о нем мало что знают даже в соседних колхозах.

Эту статью нам хочется закончить словами первого секретаря райкома КПСС т. Глазырина, высказанными им на днях на одном из совещаний руководителей колхозов, МТС и совхоза.

— Стыдно Беловскому району сдавать так мало молока и мяса государству, — заявил т. Глазырин. — Настало время всерьез заняться увеличением производства продуктов животноводства. Условия для этого в районе есть, надо только их по-большевистски использовать.

А. КУРГУЗИКОВ.
В. КОРОСТЕЛЕВ.

ПРОВЕДЕНИЕ ПОДПИСКИ НА ГАЗЕТЫ И ЖУРНАЛЫ — ВАЖНОЕ ПАРТИЙНОЕ ДЕЛО

Отделения «Союзпечати» городов и сел нашей области ведут сейчас большую работу по подписке на газеты и журналы на 1958 год. По сравнению с прошлым годом нынче значительно увеличилось число подписчиков на политические, производственно-технические, научные и экономические газеты и журналы, на издания по вопросам культуры и искусства, народного образования и медицины. Большую помощь в распространении периодической литературы работникам «Союзпечати» оказывают общественные уполномоченные, выделенные на всех предприятиях, в учреждениях и учебных заведениях.

Распространение печати нельзя, однако, сводить только к чисто технической работе. Это — большое политическое дело, и оно требует активной организаторской и раз'яснительной работы партийных организаций. Они должны обеспечить наиболее полное обеспечение запросов трудящихся на периодическую литературу, добиться, чтобы газеты и журналы попали по назначению, к тем читателям, на которых они рассчитаны.

Наши корреспонденты поинтересовались, как проходит подписная кампания в некоторых городах и районах области, а также в наиболее крупных коллективах предприятий и учреждений.

В КЕМЕРОВЕ наиболее организованно проведена подписка в коллективах коксохимзавода, завода «Кузбассэлектромотор», на шахте «Северная», на предприятиях и в учреждениях горпромторга, в универмаге и ряде других. Там эту работу партийные организации взяли под свой контроль. Общественных распространителей они подобрали из людей инициативных и понимающих, которые могут рассказать о каждом журнале, обратить внимание на то интересное, что в нем содержится. Партком коксохимзавода, например, провел совещание секретарей цеховых парторганизаций, на котором обсудили, какую помощь они должны оказать общественным уполномоченным.

К сожалению, далеко не все партийные организации рассматривают распространение печати как политическую работу с людьми. Парторганизация совнархоза (секретарь т. Смирнов) предала это важное дело полнейшему самотеку. Работники совнархоза тт. Никулина, Хоренко, Куперман и ряд других имеют многолетний опыт распространения печати. Однако общественными уполномоченными здесь выделили людей, которые никогда этим делом не занимались. К тому же их никто не проинструктировал. В результате журналы «Мастер угля», «Вестник машиностроения», «Вестник электропромышленности», «Горный журнал», «Металлург» остались нераспространенными. Плохо идет подписка на общественно-политические издания.

Партийное бюро шахты «Пионер» (секретарь т. Владимиров) не ведет широкой раз'яснительной работы среди шахтеров. Здесь в прошлом году сорвана подписка на журнал «Мастер угля», и нынче до сих пор не выписан ни один экземпляр его. Подобное положение и на шахте «Бутовская». На Кемеровской ГРЭС плохо распространяется журнал «Энергетик», на предприятиях треста «Центрострой» — «Строительная газета».

Нынче впервые стал выходить новый журнал «Советы депутатов трудящихся». Для индивидуальной подписки в Кемерове его выделено всего 125 экземпляров. Первичным парторганизациям областного, городского и районных исполнительных комитетов надо бы рассказать о содержании этого журнала работникам аппаратов исполкомов, депутатам местных Советов. Однако этого не сделано, и многие депутаты и советские работники не знают об этом журнале. Необходимо, пока не поздно, в ближайшие два—три дня поправить положение с распространением этого журнала, нужного каждому работнику советского аппарата.

В СТАЛИНСКЕ коллектив треста «Кузнецктяжстрой» в прошлом году считался самым отстающим по подписке на газеты и журналы. Партийный комитет треста об'яснял это большой текучестью кадров строительных рабочих и многими другими об'ективными причинами. В этом году положение с кадрами строителей не изменилось, однако подписка на газеты и журналы возросла в пять раз. Что же изменилось? Отношение парткома и цеховых парторганизаций к подписке. Перед началом подписной кампании партком провел специальное совещание секретарей цеховых парторганизаций и партгруппоргов, семинар общественных распространителей. После этого заместитель секретаря парткома т. Вакулин каждый понедельник собирал общественных распространителей, приглашал уполномоченного «Союзпечати» для подведения итогов по подписке за прошедшую неделю.

Более постоянных кадров, чем на Кузнецком металлургическом комбинате, трудно и найти. Здесь насчитывается множество инженерно-технических работников. Но подписка на периодическую печать на заводе проходит очень плохо и особенно на технические журналы. На заводе числится более тысячи агитаторов, а на журнал «Агитатор» подписалось всего 33 человека.

Партком КМК не занимался распространением местных газет, партийных и технических журналов, а ждал из Москвы увеличения лимитов на центральные газеты и такие журналы, как «Огонек», «Крокодил», «Смена», «Работница» и другие.

Неудовлетворительно проходит подписка на периодическую печать по всему городу, особенно на местные издания.

В ОСИННИКАХ хорошую инициативу проявило партбюро шахты «Капитальная-2». Секретарь его т. Корабельников пригласил коммуниста-пенсионера т. Болижевского и попросил его возглавить проведение подписной кампании на газеты и журналы. Тов. Болижевский активно взялся за выполнение этого партийного поручения. На участках и в цехах он провел беседы о подписке, в каждом коллективе подобрал деятельных распространителей. В течение полутора месяцев на шахте было выписано свыше 1.200 экземпляров газет и журналов.

К сожалению, не везде в городе подписка проходит с одинаковым успехом. Не уделяют никакого внимания этому важному делу, например, секретари партбюро Южно-Кузбасской ГРЭС и Калтанского стройуправления тт. Суставов и Хохлов. На двух этих предприятиях занято значительно больше людей, чем, допустим, на той же шахте «Капитальная-2», а распространено здесь всего 360 экземпляров газет и журналов, преимущественно центральных. Из местных выписано немногим более 70 экземпляров.

На многих предприятиях города плохо распространяют отраслевые издания. Не желая утруждать себя работой с подписчиками, некоторые распространители заявляют: «Ничего поделать не можем. Технические журналы и отраслевые газеты не пользуются большим спросом». Насколько это неверно, можно видеть на примере той же «Капитальной-2». Здесь, например, планировалось иметь минимум 60 подписчиков на журнал «Мастер угля» — желающих подписаться оказалось не меньше. А вот на шахте «Капитальная-1» этого журнала распространено 30, на шахте «Шушталепская-1» — 20, на шахте № 9 — 10 экземпляров, на шахте № 4 — только 5.

В стройуправлении № 6 треста «Осинникиуголь» распространители выявили много желающих читать журнал «Строитель» и «Строительную газету». В то же время в других строительных предприятиях — Калтанском и Осинниковском управлениях минимальное задание подписки этих изданий выполнено на одну четвертую часть. Кому в первую очередь, как не энергетикам Южно-Кузбасской ГРЭС, читать журнал «Энергетик»? На предприятиях совершенно других отраслей его выписано свыше 50 экземпляров, а в многочисленном коллективе электростанции, где подписка поставлена особенно плохо, на этот журнал подписались лишь 15 человек.

В ряде парторганизаций слабо распространяются журналы «Партийная жизнь», «В помощь политическому самообразованию», «Агитатор». Неудовлетворительное распространение отраслевых и общественно-политических изданий об'ясняется тем, что работники горкома партии, в частности заведующий отделом пропаганды и агитации т. Смертин, за средними показателями не видят недостатков.

Отовсюду

✦ В здравницах Грузии начался зимний курортный сезон. На лечение из различных районов страны прибыли более семи тысяч человек. Первых курортников приняли переведенные на круглогодичную работу высокогорный санаторий «Рица», дом отдыха в Новом Афоне и ряд здравниц Боржоми

✦ В Тирасполе организуется первый в Молдавии комбикормовый завод. Он будет вырабатывать из отрубей, жмыха и других сырьевых отходов 50 тонн комбикормов в сутки.

✦ В Ново-Волынском — в центре Львовско-Волынского угольного бассейна, открыт больничный городок с отделениями хирургическим, терапевтическим, педиатрическим, родильным, инфекционных заболеваний и общей поликлиникой. Больница укомплектована квалифицированным медицинским персоналом, оборудована новейшей аппаратурой.

27 ноября. (ТАСС).

О будущем нашей химии

Юбилейная сессия Верховного Совета СССР особо подчеркнула большие задачи химической промышленности. «Речь идет о том, — говорил в своем докладе Н. С. Хрущев, — чтобы в ближайшие годы резко увеличить производство минеральных удобрений, создать мощную промышленность пластических масс и других синтетических материалов, что позволит нам широко применять заменители цветных металлов, растительного и животного сырья». Видную роль в решении этих задач сыграет химическая промышленность нашего экономического района.

Сейчас, когда составляется семилетний план развития народного хозяйства, химикам области, специалистам смежных отраслей следует задуматься над проблемами будущего нашей химии. Мы надеемся, что публикуемая статья явится толчком для обсуждения этих проблем.

☆ ☆ ☆

За последние 15 лет химическая промышленность Кузбасса получила значительное развитие. Сейчас в нашей области сосредоточены мощные предприятия по производству коксохимических продуктов, аммиака, органических красителей, каустической соды, серной и соляной кислот, пластмасс, медицинских препаратов и многого другого. Такое разнообразие и высокий уровень производства делают кемеровский химический «узел» одним из крупнейших не только в Сибири, но и в стране.

Сырье для большинства наших химических продуктов получается при переработке угля. Это водород, этилен, бензол, фенол и т. д. На их основе у нас производятся самые дешевые в стране аммиак, селитра и другое. Их дешевизна об'ясняется тем, что тепло, вода и, прежде всего, электроэнергия у нас исключительно дешевы. Ведь энергетические затраты на большинстве химических производств составляют от 25 до 40 проц. себестоимости продукции.

Эта дешевизна дает основание думать, что химия нашего района и дальше будет развиваться на «угольной основе» (хотя вообще говоря, химическая переработка нефти экономически более выгодна и бурно развивается в других экономических районах).

Следует иметь в виду, что резервы сырья в Кузбассе еще далеко не исчерпаны. В частности, еще слабо используется метановая фракция коксового газа для получения ацетилена и других продуктов.

Необходимо тщательно проверить, нет ли в Кузбассе и ближайших районах месторождений природных газов, чтобы также использовать их в качестве химического сырья.

Открытие в Кузбассе залежей фосфоритов позволяет поставить вопрос об организации производства фосфорных удобрений.

Наконец, далеко не полностью используются отходы производства.

Рост энергетики Кузбасса будет опережать общее развитие промышленности, и стоимость электроэнергии будет неуклонно снижаться и дальше.

Какие же производства химической промышленности будут особенно развиваться в ближайшие 7 лет?

Прежде всего, это производство аммиака и его переработка, которые будут самыми крупными химическими производствами в области.

Расширится и обогатится новыми марками выпуск красителей.

Промышленность пластических масс, которой сейчас придается особое значение, в 4—5 раз увеличит выпуск продукции и расширит гамму пресс-порошков и ионообменных смол. Сейчас предприятия, изготовляющие пластмассы, ощущают острую нужду в фенолах. Этот дефицит будет покрыт за счет получения синтетического фенола.

Для удовлетворения возросших потребностей Кузбасса сильно увеличится производство серной кислоты и олеума. Значительное место в химии экономического района займут неорганические производства (нашатырь, хлорцинк и т. д.).

Промышленность медицинских препаратов будет изготовлять намного больше новых лекарств, прежде всего антибиотиков, а также увеличит выпуск пирамидона, теобромина, норсульфазола и салициловых препаратов. Об'ем выпускаемой продукции в химической промышленности возрастет за семь лет примерно в полтора раза.

Особая роль отводится химической науке. На большинстве предприятий будут организованы филиалы отраслевых институтов, которые в дальнейшем сольются в крупный, многоотраслевой научно-исследовательский институт. Одновременно на всех предприятиях должны быть расширены и укреплены центральные заводские лаборатории, организованы опытные цехи.

Развитие химической промышленности немыслимо без тесной связи, без кооперирования с другими отраслями и с промышленностью других районов. Химикам предстоит, например, в тесном содружестве с угольщиками и металлургами резко увеличить использование газовых углей вместо дефицитных коксующихся.

Опыт Кемеровского коксохимического завода доказывает, что из шихт с удельным весом газовых углей до 30—40 проц. вполне можно получать кокс для малых доменных печей. Это подтверждают и работы Восточного углехимического института, которые доказали, что при помощи метода избирательного дробления можно получить из таких шихт весьма прочный кокс. Есть и другие новые методы коксования: предварительная термическая обработка шихты, трамбование.

Кузбасс особенно заинтересован во внедрении этих методов. Поэтому их полупромышленные испытания желательно было бы провести у нас. Возглавить эту работу мог бы Восточный углехимический институт. Сейчас он находится в Свердловске, но с тамошними предприятиями мало связан. Правильнее было бы перевести его в Кемеровский экономический район.

В течение ближайших семи лет еще больше окрепнут и разовьются связи химиков Кузбасса с другими районами. Кузбасс будет отгружать во многие районы страны литейный кокс, удобрение, кислоты, каустическую соду, нашатырь, пресс-порошки, красители и многое другое. В свою очередь мы будем получать поваренную соль, пирит, сырье и полуфабрикаты для медицинских заводов, большое количество вспомогательных материалов.

Особо хочется сказать об одной из важнейших задач, стоящих перед химиками: найти надежные и экономичные способы очистки сточных вод. Сейчас этим комплексно никто не занимается. Некоторые предприятия спускают в реку загрязненные воды, платят громадные штрафы, хотя истрачены миллионы на очистные сооружения. Этот вопрос должен быть окончательно решен на всех заводах и в самое ближайшее время.

Таковы перспективы и задачи химической промышленности Кузбасса на ближайшие семь лет.

Химики области должны принять участие в составлении семилетнего плана, тщательно проработать все его вопросы. К их обсуждению нужно привлечь коллективы всех предприятий, научно-исследовательских и проектных институтов.

Б. АНДРЕЕВ,
начальник управления химической промышленности Кемеровского совнархоза.

ВНИМАНИЮ СОВНАРХОЗА

Напрасные опасения

В свое время мы предлагали об'единить два завода строительных материалов, принадлежащих нашему тресту «Сталинскпромстрой» и тресту «Томусашахтострой». Почему мы считаем такое об'единение целесообразным? Заводы расположены рядом. Выпускают одинаковые изделия. Разница только в том, что наш завод работает в две смены и дает ежегодно 50 тыс. кубометров шлакоблоков, а соседний при односменной работе выпускает около 20 тыс. кубометров. При об'единении можно будет и второй завод перевести на двусменную работу, и это позволит давать дополнительно около 20 тысяч кубометров шлакоблоков.

Далее. Сейчас на обоих заводах одни и те же прессы приходится то и дело переводить с производства стеновых блоков на изготовление вкладышей для перекрытий. При об'единении можно было бы специализировать прессы. Это увеличило бы их производительность.

Завод «Томусашахтостроя» расходует на изготовление шлакоблоков немалое количество портланд-цемента, а наш завод работает на местных материалах, производимых в самом тресте (шлак и известь).

Наконец, сейчас оба завода имеют дорогостоящий управленческий аппарат. Скажем, у наших соседей на пятерых рабочих приходится один начальник. Не многовато ли это?

Мы думали, что совнархоз быстро осуществит наше предложение, но там почему-то боятся, что при об'единении один из бывших хозяев завода будет обижен. Он, дескать, станет получать меньше материалов.

Мы полагаем, что это — напрасные опасения. Тем более, что об'единенные заводы будут давать куда больше продукции, чем они дают сейчас.

И. РОМАНОВ,
директор завода стройматериалов треста «Сталинскпромстрой».

Выступление тувинских артистов под руководством заслуженного артиста РСФСР В. Б. ОСКАЛ-ООЛ.

Фото П. Костюкова.

Силные, смелые, ловкие

Новая программа в Кемеровском цирке

Уходя из цирка после просмотра новой, второй программы — «Арена дружбы», — то и дело слышишь горячую оценку только что виденного: «Хорошая программа», «Давно у нас такой не было»...

И в самом деле, представление было замечательное. Такие известные и высококвалифицированные артисты, как Луиджи Безано (гималайские медведи-акробаты), тувинская группа Оскал-Оол под руководством засл. артиста РСФСР Владимира Базыроловича Оскал-Оол (национальные игры и туго натянутая проволока), перекрестный полет под куполом цирка группы Галаган, подкидные доски артистов Шаламовых, акробаты на першах Французовы, молодые представители китайского цирка Ван Фу-ки (народные игры), каскадера Яворские и многие другие украшают программу. Да, это действительно — арена дружбы, где китайцы, тувинцы, итальянцы, русские в тесной творческой дружбе демонстрируют свое высокое искусство!

Эту же тему несет и пролог перед представлением. Начало точное, логичное и оправданное.

И сразу искрометно, весело, с большим задором включаются и открывают программу артисты Яворские. Темп у них превосходный, работают они быстро и точно. Зрители заслуженно награждают артистов бурей аплодисментов.

С неослабевающим интересом смотрится выступление тувинских артистов Оскал-Оол. Здесь все основано на мотивах жизни и быта тувинского народа. В деревянной ступе толкут зерна, мнут и теребят кошму, идет национальная борьба, которая начинается изображением полета орла, показывается народная игра с палками «Сабаш», используются предметы домашнего обихода для ряда трюков. А затем переход на проволоку, где с поразительной ловкостью проделываются сложнейшие номера. Особенно хорошо работают молодые артисты Огур и Хензик-Оол.

Выступление заканчивается головокружительным коллективным жонглированием кольцами, потом тарелками. Очень эффектен финал.

Любопытно заметить, что до 1936 года тувинский народ не знал даже, что такое цирк. И только с приездом в Туву в дни образования республики (сейчас она автономная область) советских артистов, зародилась группа из учащихся школ, которая при помощи русских мастеров цирка выросла в крупный коллектив. В 1950 году его руководитель В. Б. Оскал-Оол за заслуги в развитии национального искусства награждается орденом Ленина, а в 1954 году ему присваивается звание засл. артиста РСФСР. Группа Оскал-Оол участвовала в VI Всемирном фестивале в Москве, вместе с другими мастерами советского цирка гастролировала в Индии, Бирме и Индонезии. На вопрос, как они себя чувствовали за границей, Владимир Базыроолович говорит: «Было очень жарко и от восторженного горячего приема, и от температуры». Сейчас артисты готовят новый большой народный аттракцион.

Всеобщий восторг вызывает Луиджи Безано со своими питомцами — гималайскими медведями. Более симпатичных и располагающих к себе «артистов» трудно представить. Вообще, глядя на них, создается впечатление, что это переодетые в медвежьи шкуры люди. Как организованно, четко и послушно исполняют они сложнейшие трюки!

Луиджи Безано работает с этой группой медведей три года. Говорят, что гималайских медведей трудно воспитывать. Тем более поражаешься такой четкой и разнообразной дрессировке, достижению таких больших успехов. Семья Безано — потомственные цирковые артисты. Луиджи работает в цирке 10 лет. Четыре месяца он провел со своими питомцами в нашем городе Ленинске-Кузнецком, где зарождался и отшлифовывался этот номер. Затем поездка на VI Всемирный фестиваль в Москву. Следом гастроли в Ленинград. И вот теперь он снова у нас, в Кузбассе.

Говоря о полете под куполом цирка, рецензенты обычно обращали внимание читателей и зрителей на то, что этот номер является традиционным и классическим. Да, номер очень сложный и опасный, требующий силы, ловкости и точного расчета.

Предприниматели старого дореволюционного цирка заставляли артистов работать без предохранительной сетки, завлекая в цирк любителей острых ощущений и зарабатывая на этом огромные деньги. Нередко это приводило к трагическим результатам. В Советском Союзе работа под куполом цирка без сетки запрещена. И тем не менее номер по-прежнему остается сложным и опасным. Ведь полет перекрестный, вдвое усложненный!

Группа под руководством старейшего мастера цирка Николая Николаевича Галагана—одна из немногих в таком жанре. Тем больший интерес она и вызывает. Девять акробатов стремительно перелетают с трапеции на трапецию, проделывая индивидуально и особенно в групповых комбинациях головокружительные воздушные трюки. Хороши неоднократные «пассажи», двойные переходы на противоположную трапецию. Все делается четко, без нажима и игры в опасность. Прекрасно работает Николай Комаров. Красив двойной бросок из-под купола цирка на движущиеся трапеции. В хорошей и ненавязчивой комедийной манере (хотя и традиционной) работает руководитель группы Н. Н. Галаган.

Артисты с подкидными досками Шаламовы идут в числе лучших номеров этой программы. Одиннадцать лет тому назад в Орле создался этот коллектив. Чем отличается эта группа? Прежде всего, своим ансамблем. Здесь нет «отдыхающих» или только присутствующих для «антуража». Все исполняют одновременно, коллективно, дружно. Безукоризненно делает двойное и даже тройное «сальто» только что вернувшийся в свой коллектив из Советской Армии Николай Токарев. Очень пластично, в красивом замедленном темпе идет с подкидной доски верхним на «колонну» Анатолий Шаламов. Труднейший номер — комбинированный перелет с двух досок в «колонну» одновременно двух артистов — исполняется точно, слаженно. Хорошими прыгунами оказались Анатолий Шаламов и Николай Токарев. Они как бы все время соревнуются друг с другом.

Китайские артисты Ван Фу-ки нам уже знакомы, но тем не менее они органически вплетаются и в эту программу. Группа состоит исключительно из молодежи. Работает она свежо, молодо, легко и непринужденно.

Китайский цирк — старейший в мире. Ни одно народное зрелище в этой стране не проходило без участия представителей циркового искусства. Китайские артисты до мельчайших подробностей всегда отшлифовывают свои номера. Молодежь китайской группы Ван Фу-ки также основывает свой номер на народном фольклоре, состязаниях, плясках, развлечениях. Выход с барабанчиками, поединок витязей, народная борьба, жонглирование тарелочками, игра с трезубцем, прыжки через огненные кольца с ножами — все это элементы народных зрелищ. Простой по виду, но очень сложный по исполнению, номер жонглирования звенящим трезубцем мастерски проделывают только китайцы.

Порадовали нас музыкальные эксцентрики Муратова и братья Феррони. Все они хорошие музыканты. Все у них «играет»: и звонки у входа в квартиру, и сковородки с тарелками, и бутылки, и даже цвабра, вешалка, настольная лампа и кувшин. Очень хорошо, что весь номер построен на основе, хотя и незамысловатого, но все же определенного сюжета. Жаль, что мало еще острой шутки, хлесткой репризы в самом тексте.

Приятной, мы бы сказали, благородной, сдержанной и строгой манерой исполнения ведут свое выступление артисты Французовы — акробаты на першах. Они не суетятся, очень спокойно и уверенно берут аппаратуру и также скромно, но уверенно исполняют номер. Особенно запечатлевается финальный трюк с гнущимся першом в зубах. Подается он артистически. Медленно и плавно покидают арену, и в этом замысел и особенность номера. Сознание силы, уверенности — отличительная черта их работы.

Приятно работают братья Мешалкины. Но почему так относительно холоден зритель? Как будто все на месте, исполнение четкое, а впечатление ослабленное. Вероятно, вся загвоздка в самих артистах. Не хватает у них одухотворенности, горящего глаза, темперамента, так всегда нужного любому артисту.

Этим недостатком страдают жонглеры с теннисными ракетками и мячами артистки Аникеева и Волкова. Их номер невыразительный, обедненный и ограниченный.

Хорошая буффонада в цирке обязательна. Без нее нет цирка. Артисты Лебедев и Бугров не оправдали наших надежд. Ну кому интересно слушать чепуху о том, как один у другого прикарманивает деньги. Сценка со «знахарем» еще туда-сюда. И та разыгрывается плоско, без огонька, остроты и звонкого юмора. Не смешно! Грустно! Если Бугров пытается что-то играть (что, к сожалению, понять тоже очень трудно), то Лебедев просто кривляется с натугой, помогая «выразительности» болтанием руками. Абсолютно отсутствует культура актерского мастерства и особенно речи. А отсюда проскальзывают и словечки вроде «смылись» и т. п.

Обычно паузы заполняет один клоун у ковра. От того, насколько он талантлив, изобретателен и остроумен, зависят, почти всегда, единство и успех всей программы. Коверный — это душа вечера, связующее звено всего представления. На этот раз их оказалось сразу двое. Значит, вдвойне должно было быть весело в цирке. Но ничего подобного не случилось. Клоуны Генин и Коган не становятся душой представления. Они не развлекают зрителя, а больше нагоняют тоску. Генин и Коган вне представления, оторваны от него и действуют независимо.

Следует сказать несколько слов об оркестре. Если до сих пор оркестр только сопровождал представление, то сейчас явно чувствуется, что он органически вошел в действия на манеже. Оркестр создает верное и нужное настроение, атмосферу каждого номера.

Вторая программа в целом порадовала нас и принесла истинное удовольствие.

В. ШАБАНОВ,
засл. артист Чечено-Ингушской АССР.

Документы большого исторического значения

БЕРЛИН, 27 ноября. (ТАСС). Документы Московского совещания представителей коммунистических и рабочих партий — Декларация и Манифест мира оживленно обсуждаются демократическими партиями и массовыми организациями, входящими в Национальный фронт демократической Германии.

Газета «Нейе цейт» сообщает о состоявшемся заседании президиума главного правления Христианско-демократического союза. В принятой резолюции президиум заявляет, что члены ХДС в Германской Демократической Республике от всего сердца приветствуют московские документы и будут стремиться к осуществлению поставленных в них задач. В статье, посвященной Манифесту мира, «Нейе цейт» подчеркивает его большое значение в борьбе за мир, так как он указывает путь к достижению этой великой цели.

Вчера же состоялось заседание правления Национально-демократической партии Германии, на котором также обсуждались принятые на Московском совещании представителей коммунистических и рабочих партий Декларация и Манифест мира. Правление охарактеризовало их как документы большого исторического значения, дающие ясную оценку современного международного положения. Мы, немцы, пишет в этой связи орган партии газета «Национальцейтунг», несем наибольшую ответственность за осуществление требования, чтобы в сердце Европы не было вооруженных германских милитаристов — главных виновников последней войны.

Большой интерес к Манифесту мира проявляет население Западного Берлина. Среди жителей западных секторов города Манифест распространяется в сотнях тысяч экземпляров. Агентство АДН сообщает, что западноберлинские трудящиеся и особенно рабочие промышленных предприятий с одобрением восприняли содержащееся в Манифесте обращение ко всем людям доброй воли с призывом поддерживать политику мирного сосуществования различных общественных систем, политику широкого экономического и культурного сотрудничества народов.

Национальный праздник албанского народа

Торжественное заседание в Тиране

ТИРАНА, 27 ноября. (ТАСС). Сегодня по случаю 45-летия провозглашения национальной независимости и 13-й годовщины освобождения страны от фашистского ига в Тиране состоялось торжественное заседание.

На заседании присутствовали первый секретарь ЦК АПТ Энвер Ходжа, председатель Совета Министров Мехмет Шеху и другие руководители партии и правительства. Среди гостей были члены чехословацкой парламентской делегации, посол СССР в Албании В. И. Иванов, члены дипломатического корпуса.

С докладом на заседании выступил председатель Президиума Народного собрания Хаджи Леши.

Парижская печать о событиях в Ифни

ПАРИЖ, 27 ноября. (ТАСС). Парижские вечерние газеты сообщают о напряженном положении в районе Ифни (испанское колониальное владение на территории Марокко).

«Пари-пресс-энтрансижан» пишет, что ввиду серьезности конфликта в Мадриде состоялось совещание военных руководителей Испании под председательством генерала Франко.

По сообщению газеты «Франс-суар», военное командование спешно перебрасывает в Ифни сильные артиллерийские и пехотные подразделения и авиацию.

Отмечая упорную борьбу марокканцев, агентство Франс Пресс передает, что за 4 дня боев испанский гарнизон в Ифни потерял 50 человек убитыми, 65 ранеными и 40 человек были взяты в плен.

Белград. (ФНРЮ). В столичном Драматическом театре состоялась премьера спектакля советского драматурга Всеволода Иванова «Бронепоезд 14-69». На премьере присутствовал автор, писатель Всеволод Иванов.

НА СНИМКЕ: В. ИВАНОВ (в центре) и участники спектакля отвечают на приветствия зрителей.

Фотохроника ТАСС.

XII сессия Генеральной Ассамблеи ООН

НЬЮ-ЙОРК, 27 ноября. (ТАСС). Вчера Генеральная Ассамблея утвердила доклады ряда комитетов и подготовленные ими проекты резолюций.

Среди утвержденных проектов имеется резолюция, рекомендующая Экономическому и Социальному совету ООН рассмотреть на ближайшей сессии вопрос о создании экономической комиссии для Африки с целью оказания помощи странам и территориям этого района мира.

Большинством голосов принята резолюция, фактически направленная на сокращение международной торговли.

Представитель Советского Союза Г. П. Аркадьев подчеркнул, что принятие этой резолюции означало бы по существу подрыв дела развития международной торговли и создания широкопредставительной международной торговой организации. Он поддержал внесенное в Комитет предложение Болгарии о созыве совещания экспертов заинтересованных стран для изучения возможности расширения международного экономического сотрудничества и создания универсальной торговой организации.

Ассамблея утвердила также проект резолюции по вопросу о расистской политике апартеида, проводимой правительством Южно-Африканского Союза. В резолюции отмечается, что правительство Южно-Африканского Союза не отозвалось на призыв Генеральной Ассамблеи соблюдать обязательства, содержащиеся в Уставе ООН.

По вопросу о положении лиц индийского происхождения в Южно-Африканском Союзе утверждена резолюция с новым призывом к правительству Южно-Африканского Союза принять участие в переговорах с правительствами Индии и Пакистана с целью разрешить эту проблему в соответствии с целями и принципами Устава ООН и Всеобщей декларации прав человека.

В Национальном собрании Франции

ПАРИЖ, 27 ноября. (ТАСС). Глава правительства Гайяр поставил сегодня в Национальном собрании вопрос о доверии, требуя принятия законопроектов об основах административно-политического устройства и об избирательной системе для Алжира. Как известно, первоначальный вариант законопроекта об Алжире был отклонен Национальным собранием 30 сентября, в результате чего было вынуждено выйти в отставку правительство Буржес-Монури.

Новый проект административного устройства, так же как и предыдущий, был подготовлен без какого бы то ни было участия представителей алжирского народа. Отнюдь не удовлетворяя требования алжирцев о праве на независимость, законопроект предлагает им некоторую «внутреннюю автономию». Он предусматривает разделение Алжира на ряд автономных областей и создание так называемых «областных собраний», а также центральных выборных органов — федерального собрания и федерального совета. Однако руководство федеральным советом и всей исполнительной властью должно принадлежать члену французского правительства — министру по делам Алжира. Такие важные области, как оборона, финансы, внешняя политика, остаются в исключительном ведении французских властей.

Проект избирательного закона для Алжира содержит уступки правым элементам, направленные на сохранение привилегий французского меньшинства в Алжире. В частности, предусматривается возможность отказа от единой избирательной курии в интересах этого меньшинства.

Выступив в защиту законопроектов, докладчик комиссии по внутренним делам социалист Ганьер утверждал, что политика «умиротворения» (т. е. вооруженного подавления национально-освободительного движения алжирского народа) якобы является «успешной».

Министр по делам Алжира Лакост также поддерживал законопроекты. Он заявил, что «никакие события, происходящие сейчас в мире, не помешают Франции урегулировать алжирскую проблему на французский лад».

С критикой колонизаторской сущности правительственных законопроектов выступил депутат-коммунист Роже Гароди. Отметив, что эти проекты являются непреодолимым препятствием на пути к переговорам в Алжире, Гароди подчеркнул, что речь идет о навязывании Алжиру статута, в выработке которого не участвовали его представители. Оратор показал далее, что продолжение колониальной войны в Алжире ведет к дальнейшему подчинению Франции американским империалистам, которые стремятся вытеснить ее из Северной Африки.

Он призвал парламент выступить в защиту национальной независимости Франции, непременными условиями которой являются мирное урегулирование алжирской проблемы и проведение политики мирного сосуществования. От имени Французской коммунистической партии Гароди внес на рассмотрение парламента предложения, предусматривающие, в частности, отклонение правительственных законопроектов об Алжире и немедленное проведение переговоров с представителями алжирского народа о прекращении огня.

Против правительственной политики в Алжире высказались также депутаты-коммунисты Марсель Барбо и Жаннетта Прэн.

Голосование по вопросу о доверии правительству состоится 29 ноября.

«Разногласия остались по-прежнему серьезными»

Английская печать о результатах англо-французских переговоров

ЛОНДОН, 27 ноября. (ТАСС). Английская печать весьма пессимистически оценивает результаты закончившихся вчера переговоров между главами правительств Англии и Франции, считая, что они были бесплодными.

«Факт таков, что поездка Макмиллана в Париж дала очень мало», — заявляет дипломатический обозреватель газеты «Дейли экспресс» Дерек Маркс в сообщении из Парижа. Как отмечает обозреватель, ни одна из проблем не была разрешена, и французы, чувства которых были страшно уязвлены, не получили удовлетворения. Гайяр и его коллеги, продолжает обозреватель, настаивали на включении в коммюнике положения о том, что оружие Тунису должна продавать только Франция. Однако, как известно, они не добились ничего, кроме расплывчатой формулировки насчет того, что «Франция по традиции занимает ведущее положение в Северной Африке».

В редакционной статье «Дейли экспресс» высказывает мнение, что, судя по коммюнике, «каждая сторона упорствует в своей собственной точке зрения».

Подытоживая результаты переговоров в редакционной статье, газета «Дейли телеграф энд Морнинг пост» признает, что «даже человек, явно склонный принимать желаемое за действительное, не может сделать вывод на основании вчерашнего коммюнике Макмиллана и Гайяра, что Англия и Франция придерживаются сейчас единого мнения в вопросах Северной Африки или в отношении дальнейшей судьбы НАТО». Газета иронически добавляет, что «в дипломатии соглашение о сохранении разногласий не может заменить соглашения о договоренности».

Мрачно оценивая перспективы предстоящей сессии Совета НАТО, газета об'ясняет это тем, что Франция и другие европейские страны НАТО не хотят примириться с американо-английской гегемонией в этом блоке.

Газета считает, что проблемы Среднего Востока, Северной Африки и даже Кипра — «дипломатические пугала», как она их называет, также не предвещают успеха сессии Совета НАТО.

«Дейли уоркер» в редакционной статье пишет: «Антагонизм в отношениях между Англией и Францией остается, поскольку обе страны проводят империалистическую политику и обе пытаются защищать свои собственные империалистические интересы в рамках военного союза, в котором господствует еще более сильный империализм — империализм Соединенных Штатов».

Забастовочное движение в странах капитала

Во Франции не прекращается забастовочная борьба трудящихся за улучшение жизненных условий и повышение заработной платы. По призыву профсоюзов, входящих в ВКТ и ФКХТ, 12 тысяч металлистов заводов «Берлие» в Вениссе (Леон) вновь об'явили забастовку. Бастующие провели ряд митингов, на которых подтвердили свою волю добиться повышения заработной платы.

Почтовые служащие департамента Нор (Франция) продолжают забастовочную борьбу, требуя улучшения материального положения, а также отмены циркуляра статс-секретаря почт, телеграфа и телефона, угрожающего санкциями бастующим. Забастовкой охвачены города Лилль, Камбрэ, Валансьенн, Дюнкерк и др.

По сообщению агентства Юнайтед Пресс из Буэнос-Айреса, 26 ноября грузчики, входящие в крупнейший в Аргентине профсоюз портовых рабочих, об'явили забастовку.

Бастующие требуют повышения заработной платы, а также отмены указа о превращении портовой зоны Буэнос-Айреса в военную зону, который дает право использовать военнослужащих на разгрузке и погрузке судов.

27 ноября. (ТАСС).

Неудачное испытание американской баллистической ракеты

НЬЮ-ЙОРК, 27 ноября. (ТАСС). Министерство обороны США сообщило, что проведенные 26 ноября на полигоне Кейп-канаверал (шт. Флорида) испытания баллистической ракеты «Юпитер» средней дальности действия закончились неудачно.

В сообщении говорится, что ракета сбилась с заданного курса «из-за технических неполадок».

Некорректный маневр государственного департамента США

НЬЮ-ЙОРК, 27 ноября. (ТАСС). По сообщению газеты «Нью-Йорк таймс», государственный департамент не разрешил советскому шахматисту гроссмейстеру Д. Бронштейну участвовать в международном шахматном турнире, который должен состояться в г. Даллас, под тем предлогом, что этот город об'явлен «закрытым районом» для советских граждан, приезжающих в США.

Заявление исполкома лейбористской партии по вопросу о Кипре

ЛОНДОН, 27 ноября. (ТАСС). Исполком лейбористской партии опубликовал сегодня заявление по вопросу о Кипре. Заявление призывает правительство проявить новую инициативу и разрешить зашедшую в тупик кипрскую проблему путем переговоров с представителями населения острова. В заявлении подчеркивается, что «нынешний тупик свидетельствует о провале политики консерваторов».

Сегодня на этой странице:

Миллионы тонн железной руды для домен страны

Новатор с „Байдаевской“

За благоустройство города

Спортивная хроника

На новых месторождениях Курской магнитной аномалии

ОЖИВЛЕННО на новых месторождениях Курской магнитной аномалии. В Михайловку на освоение залежей недавно открытых и разведанных богатых железных руд прибыли сотни рабочих и специалистов. Сооружать Курскую магнитку приехали опытные горняки из Донбасса, Урала, Сибири и Казахстана. Здесь создан трест «Курскрудстрой», который уже приступил к возведению производственных и жилых строений, развернул вскрышные работы. С участков, отведенных под железорудные карьеры, выброшены первые 20 тысяч кубометров земляного грунта.

Обращение Верховного Совета СССР к народам Советского Союза и доклад товарища Н. С. Хрущева на юбилейной сессии Верховного Совета СССР вызвали у строителей Михайловского рудника новый под'ем производственной и политической активности. Машинист экскаватора П. К. Оспищев, первым начавший вскрышные работы, сказал:

— В своем докладе на юбилейной сессии товарищ Н. С. Хрущев указал, какое значение имеет освоение гигантских запасов железных руд Курской магнитной аномалии для дальнейшего укрепления индустриальной мощи нашей страны. Мы сделаем все от нас зависящее для того, чтобы быстрее построить Михайловский рудник и досрочно выдать руду металлургическим заводом.

(ТАСС).

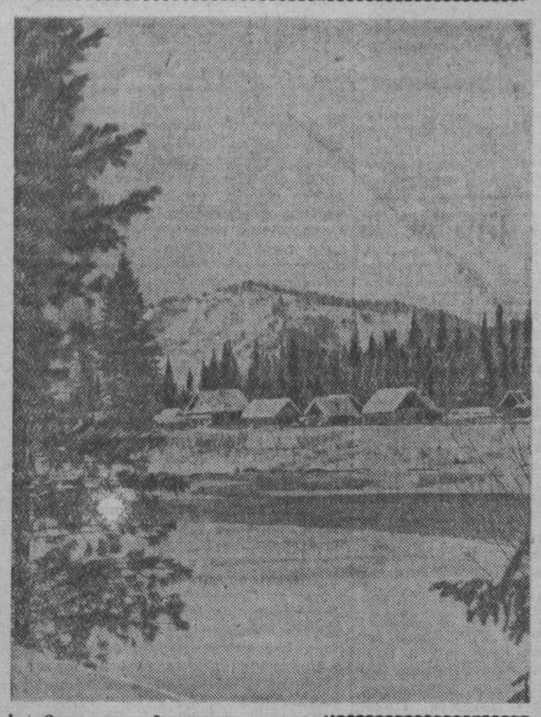

Этот таежный поселок расположен за кузбасской Горной Шорией — на территории Хакасии. Он вклинился в двуречье Томи и одного из ее многочисленных притоков — Балыксы. Поселок и сам именуется Балыксой. Здесь живут строители новой железной дороги Сталинск—Абакан, которая скоро будет сдана в эксплуатацию. Невдалеке от этого поселка, на реке Шоре, и произойдет встреча строителей-путейцев, прокладывающих железнодорожную магистраль из Хакасии и ведущих колею из города металлургов Сталинска.

Теперь все людней становится в окрестностях Балыксы, недавно труднопроходимой заболоченной лесной чаще. Пойдут товарные и пассажирские поезда по новой магистрали, и все они проследуют через транзитную станцию Балыксу.

Фото П. Костюкова.

Папки пропагандиста Л. М. Богатырева

КОГДА старейшему экономисту треста «Киселевскуголь» Льву Михайловичу Богатыреву — пропагандисту кружка по конкретной экономике при подготовке к занятиям требуется обратиться к газетному материалу, он не тратит время на поиски нужной статьи в подшивках. Дома, на книжной полке, у него лежат аккуратные папки, куда он систематически собирает из газет наиболее интересные и важные документы, те, что могут понадобиться в его производственной и пропагандистской деятельности.

На папках надписи: «КПСС», «В странах социализма», «В капиталистических странах», «На экономические темы» и т. д. Например, в папке с надписью «Литература и искусство» хранятся выступления Н. С. Хрущева по вопросам литературы и искусства и другие статьи.

В канун 40-летия Октября газета «Правда» посвящала отдельные номера союзным республикам. Тогда-то и появилась у Л. М. Богатырева папка «Союзные республики». Есть у него папка «Рассказы, стихи, фельетоны».

Папками Богатырева пользуется и его мать, Муза Яковлевна Дмитриева, член КПСС с 1918 года, которая тоже является пропагандистом.

(Спец. корр. «Кузбасса»).

☆ ☆ ☆

М. Листов.

Стихи о старых бараках

Люблю, когда нашей бригаде
На ломку барака идти,
Люблю, когда пишут в наряде
Короткое слово: «Снести».
И рушатся старые бревна,
Когда, навалясь от души,
Не стены ломаем, а словно
Весь быт мы барачный крушим,
Крушим тесноту и невзгоды
Под свист сквозняков ледяных.
Бараки тридцатого года...
Суровая юность страны.
Мы ванных тогда не просили, —
Мечтой начинали наш путь:
«Пусть трудно придется—осилим.
Лишь домны скорее задуть!»
Наш город! Нам дорог навек ты.
Твоей красотой мы горды.
Но там, за домами проспектов,
Бараков остались ряды.
Их скоро не будет. Однако,
Сметая былое, как прах,
Оставим один из бараков,
Как память о прожитых днях.
Пусть знают, какую жилплощадь
Тогда получали мы тут,
Пускай не из книг, а на ощупь
Тридцатые годы поймут.
И наших субботников ярость,
И наших висков седину,
И все, что нам сделать досталось
В суровую нашу весну.

г. Сталинск.

Опера „Денис Давыдов“

ЛЕНИНГРАД. В Малом академическом оперном театре состоялась премьера новой оперы М. Глуха «Денис Давыдов», посвященная герою-партизану Отечественной войны 1812 года Денису Давыдову. Либретто В. Соловьева, режиссер-постановщик С. И. Лапиров.

НА СНИМКЕ: в партизанском лагере. Денис Давыдов — артист В. Л. Матусов—допрашивает пленного француза. Сцена из 2-го действия.

Фотохроника ТАСС.

Сегодня в кино и клубах

КИНОТЕАТР «МОСКВА». 1. **Наука и техника № 21. Зэница** (9, 10-40, 2-30, 6-20). Широкоэкранный стереофонический фильм **Сестры** — 1-я серия (12-20, 4-10, 8, 10-10). 2. **Новости дня № 43. Сын** (9-30, 2-10 — для детей). **Тихий Дон** — 1-я серия (11-50, 4, 6-15, 8-25, 10-35). 3. **Сибирь на экране № 51. Мы подружились в Москве** (9, 2 — для детей). **Золотой паук** (10-40, 12-20, 3-40, 5-20, 7, 8-40, 10-20)

КИНОТЕАТР «МЕТАЛЛУРГ». **На острове Дальнем** (10, 12, 2 — для детей; 4, 6, 8, 10).

ДОМ КУЛЬТУРЫ ШАХТЕРОВ. **Зэница** (4, 6, 8, 10).

КЛУБ КХЗ. **Стакан воды** (6, 8, 10).

ГОСЦИРК 29, 30 ноября — большое цирковое представление в 3-х отделениях — **АРЕНА ДРУЖБЫ, при участии мастеров советского цирка.**

Начало в 8 час. вечера.

На 30 ноября билеты проданы. Продажа билетов производится только на 29 ноября.

СМОТРИТЕ НА ЭКРАНАХ города Кемерова и области НОВУЮ КИНОПОВЕСТЬ

Зэница

Авторы сценария **Мугбил Якич, Милош Стефанович, Богдан Иованович.** Режиссеры **Иован Живанович, Милош Стефанович.** Главный оператор **Иосип Новак.** Художник **Драголюб Лазаревич.** Композитор **Боян Адамич.** Звукооператор **Милан Тричкович.**

Производство «УФУС», Югославия.

Фильм дублирован на киностудии им. М. Горького.

Режиссер дубляжа **Ю. Васильчиков.** Звукооператор **М. Шмелев.** Выпуск 1957 г.

Массовики-затейники

Еще нередко в сельских клубах и районных домах культуры вечера проводятся скучно, малосодержательно. Чтобы способствовать улучшению культурно-просветительной работы на селе, Кемеровский областной Дом народного творчества организовал 10-дневный семинар массовиков-общественников. В программу семинара входят уроки массового пения, массовых, бальных и западных танцев, игр и аттракционов, правильного составления программы вечеров. Семинар имеет целью подготовить массовиков-общественников для организации культурного и содержательного досуга.

К участию в работе семинара привлечены опытные преподаватели. Среди них — преподаватель Главного управления культпросветучреждений Министерства культуры СССР Г. Г. Ильин.

В Галдаев.

В детской музыкальной школе г. Юрги

С каждым годом все большее количество детей приходит учиться в детскую музыкальную школу города Юрги. С нынешнего учебного года в школе открылся новый класс — класс скрипки. Здесь преподает выпускник Кемеровского музыкального училища А. Л. Бер.

НА СНИМКЕ: ученик первого класса Женя ХАНИН на занятиях у педагога А. Л. БЕРА.

Фото В. Артемова.

Сибирский металлургический институт

ОБ'ЯВЛЯЕТ НАБОР НА 1-й КУРС ЗАОЧНОГО ОТДЕЛЕНИЯ

по специальности «Геология и разведка месторождений полезных ископаемых».

Прием заявлений до 31 декабря 1957 г.

Адрес: г. Сталинск, Кемеровской области, Сибирский металлургический институт, заочное отделение.

«Аврора» ушла на ремонт

25 ноября ленинградцы, находившиеся в районе Невы, явились свидетелями редкого зрелища. Один за другим были разведены мосты, что обычно делается лишь ночью. На короткое время было прервано движение между центральной частью города, Васильевским островом и Петроградской стороной.

Мощные морские буксиры подошли к крейсеру «Аврора», который девять последних лет стоял у набережной на Большой Невке, и повели его вниз по Неве. Снова, как и прежде, на гафеле легендарного корабля революции был поднят походный флаг.

Крейсер «Аврора» отправился к месту ремонта на длительное время. На корабле будет сменена значительная часть листов обшивки корпуса, отремонтированы внутренние помещения, сложная система корабельных трубопроводов, палуба. Облик корабля сохранится полностью таким, каким он был в 1917 году.

(ТАСС).

Рационализатор Георгий Губарев

В 1955 году возвратился из Советской Армии в свой родной город Сталинск комсомолец Георгий Губарев **(см. снимок)** и поступил на шахту «Байдаевская». Работая на монтаже горного оборудования, он задался мыслью: а нельзя ли как-то механизировать погрузку угля в очистных забоях шахты. После долгих творческих поисков ему, наконец, удалось создать модель задуманной машины. Внимательно слушали Губарева инженерно-технические работники треста, где он на техническом совете докладывал об ее устройстве. Замысел был одобрен.

Прошел почти год. И вот предложение молодого рабочего претворено в жизнь: машина изготовлена и прошла производственные испытания в шахте. Результаты хорошие, позволяющие надеяться, что новая углепогрузочная машина конструкции Г. Губарева найдет широкое применение. Она скомпанована на базе кольцевого грузчика комбайна «Донбасс-1» и ходовой части углепогрузочной машины «С-153». Цепь грузчика с приводной и угловыми звездочками, а также с постелью смонтированы на вертикальной лобовой плите. Консольные скребки на концах армированы зубками, предназначенными для зачистки почвы перед постелью грузчика. Привод ходовой и погрузочной части осуществляется от одного электродвигателя. С помощью скребковой цепи отпаленный уголь грузится на конвейер, проложенный вдоль груди забоя.

Производительность этой машины, негромоздкой и удобной в управлении, достигает 60—70 тонн в час. Ею можно производить погрузку отбитого взрывом угля в лавах на пластах мощностью от одного до четырех метров с углом до 20 градусов. Новую навалочную машину выгодно отличает то, что исполнительный орган ее способен грузить уголь на конвейер через ряд стоек. Такой тип грузчика позволяет уменьшить габариты машины по длине и значительно сократить незакрепленное пространство.

В настоящее время Кузнецкий филиал «Гипроуглемаша» приступил к составлению технического задания с целью выбора правильной, эффективной схемы новой навалочной машины конструкции Г. К. Губарева.

Молодой новатор не останавливается на достигнутом. Он, например, разрабатывает малогабаритную скребковую лебедку нового типа, которая будет действовать от натяжной головки транспортера «СКР-11». Назначение ее — погрузка угля в конвейерных штреках. Думает он и над тем, как облегчить труд крепильщиков.

И. Жоголев.

Для новогодних ёлок

Близится долгожданный праздник детворы — веселая пора новогодних елок.

Кемеровский центральный универмаг заблаговременно подготовился к предновогодним базарам. Заготовлено и вывозится в магазин три тысячи елок. Открыта новая секция — елочных украшений. Магазин имеет стеклянных, картонажных и мягких игрушек более чем на миллион рублей. Ассортимент их нынче значительно шире, чем в прошлые годы. На прилавке можно встретить продукцию московской и ленинградской фабрик елочных украшений, артелей различных городов страны, а также импортные наборы игрушек для елки.

Шесть работников универмага в эти дни торгуют на елочном базаре.

Сельмаг в Звонкове

В деревне Звонково Промышленновского района построен и накануне празднования 40-летия Октября сдан в эксплуатацию магазин № 5 Калинкинского сельпо. Магазин имеет площадь 64 квадратных метра. Товары здесь умело разложены по отделам. План товарооборота ежедневно выполняется более чем на сто процентов.

НА СНИМКЕ: новый магазин.

Фото А. Рынкевича

Эстафета лыжников

На заснеженных просторах, за улицами шахтерского поселка Ясная Поляна, в воскресенье было многолюдно. Здесь состоялась первая в наступившем зимнем спортивном сезоне лыжная эстафета физкультурников общества «Шахтер».

Борьба за первые спортивные успехи сезона была напряженной. Для участия в женской эстафете 4×3 и в мужской 4×5 спортивные коллективы выставили лучших лыжников. Ориентируясь по результатам прошлого года, зрители предсказывали победу лыжникам шахты «Коксовая-1» или горного техникума.

Но не они отличились в первых зимних соревнованиях. Как в женской, так и в мужской эстафетах победителями вышли лыжники шахты «Красногорская». Лыжники шахты «Коксовая-1» оказались вторыми.

В эти дни в физкультурных коллективах города идет усиленная тренировка лыжников. Лыжники готовятся к большому спортивному празднику, который устраивается в честь Дня Советской Конституции.

(Спец. корр. «Кузбасса»).

Кемеровский горный институт

ОБЪЯВЛЯЕТ КОНКУРС

НА ЗАМЕЩЕНИЕ **ВАКАНТНЫХ ДОЛЖНОСТЕЙ** с 1-го февраля 1958 г.

1. ПРОФЕССОРОВ И ДОЦЕНТОВ

по специальностям:

«Проведение и крепление горных выработок»,
«Рудничный транспорт»,
«Высшая математика»,
«Сопротивление материалов и строительная механика»,
«Строительные машины» (включая курс «Детали машин»),
по курсу «Строительные конструкции» (каменные, железобетонные, стальные, деревянные),
«Архитектура промышленных и гражданских зданий»,
«Рудничная вентиляция».

2. АССИСТЕНТОВ КАФЕДР:

«Рудничный транспорт и горные машины» (по курсам: «Горные машины», «Рудничный транспорт»),
«Горная механика» («Гидравлика»).

Срок подачи заявлений и соответствующих документов — 25 января 1958 года.

Адрес: г. Кемерово, 2, горный институт, директору.

В Прокопьевске строится швейная фабрика

Скоро вступит в строй Прокопьевская швейная фабрика. Ее корпуса высятся в поселке Тырган. В специально организованной школе при новой фабрике обучаются швейному мастерству 150 девушек, имеющих в большинстве среднее образование.

Сейчас в школе идут теоретические занятия, но скоро начнется и практика. Подходит к концу монтаж первого конвейера фабрики, состоящего из ста швейных машин.

В 1958 году изделия с маркой Прокопьевской швейной фабрики войдут в список многообразной продукции, выпускаемой предприятиями Кемеровского экономического района.

(Спец. корр. «Кузбасса»).

МОСКВА СЕГОДНЯ

На Ново-Дорогомиловской улице.

Фотохроника ТАСС.

Городское собрание дворников

ДАЖЕ самые старые борцы за чистоту улиц не помнят, чтобы в Сталинске проводилось общее собрание дворников города. Да это и понятно. Исполком городского Совета депутатов трудящихся до недавнего времени по-настоящему не занимался ни благоустройством, ни наведением чистоты в городе. А ведь дворникам в этом деле принадлежит ответственная роль.

Решив посоветоваться с людьми этой профессии, исполком горсовета собрал их на днях в клубе строителей.

Много ценных советов и предложений руководителям коммунальных отделов и работникам исполкомов городского и районного Советов депутатов трудящихся высказали участники собрания—дворники.

Например, они предлагали подвалы и чердаки жилых домов постоянно держать на замке, чтобы эти помещения перестали служить пристанищем для хулиганов и бродяг.

Дворники потребовали от домоуправлений летом обеспечивать их шлангами для поливки улиц, а зимой — шлаком и песком для того, чтобы посыпать тротуары и дороги.

Они указали также на недостаточную работу домоуправлений среди жильцов многоэтажных домов.

Собрание вынесло хорошее решение. Теперь о каждом замеченном нарушении жильцами установленных санитарных правил дворники будут сигнализировать участковому милиционеру, к виновникам будут применяться строгие меры.

Дворники высказали пожелание—собираться не реже двух раз в год, обмениваться опытом работы.

(Корр. «Кузбасса»).

Аккордеоны «Тула»

Фабрика «Музинструмент» города Тулы выпустила опытные образцы аккордеонов «Тула». Они меньше подобных инструментов, обладают хорошими звуковыми качествами.

Серийный выпуск аккордеонов «Тула» начнется в будущем году.

(ТАСС).

На шесть месяцев раньше срока

В Нелидовском районе Калининской области сооружается новая шахта № 7. Строители обязались сдать ее в эксплуатацию в декабре нынешнего года — на шесть месяцев раньше установленного срока.

НА СНИМКЕ: новая шахта № 7, на которой идут отделочные и монтажные работы.

Фотохроника ТАСС.

В Уссурийской тайге

В Уссурийской тайге начался пушной промысел. Около двух тысяч охотников отправились в горы.

На заготовительные базы стала поступать пушнина. Много шкурок добывается следопытами из удэгейских охотничьих промысловых артелей «Охотник» и «Сихотэ-алиньский колхозник». В этом году промышлять белку, колонка, норку, куницу, выдру, соболя и других зверей вышли пятьдесят членов артели «Охотник». Пятнадцать человек из них — на новые, богатые соболем участки в верховьях Бикина, за несколько сот километров от своего села.

С богатой добычей возвращаются охотники, промышляющие ондатру. Десять лет тому назад этот ценный зверек был выпущен в озера двух районов, а теперь акклиматизировался и водится в шестнадцати районах. Много ондатры отловили охотники Спасского и Черниговского районов. За первый период лова они добыли зверька в два раза больше, чем за весь прошлый год.

(ТАСС).

Первенство страны по хоккею с мячом

Начались соревнования команд класса «А» по хоккею с мячом на первенство Советского Союза. В Красноярске состоялась первая встреча — между местной командой и спортсменами общества «Энергия» (Ленинград), которая закончилась со счетом 7:3 в пользу красноярцев. 26 ноября проходила вторая встреча тех же команд. Победили ленинградцы со счетом 2:1.

Л. Алтын-Баш.

КЕМЕРОВСКАЯ АРТЕЛЬ «ШВЕЙПРОМ»

ПРИНИМАЕТ **заказы от населения**

на пошив, ремонт и реставрацию одежды, на поднятие петель капроновых чулок. Прикладные материалы артели.

Адреса мастерских и ателье:

в Кировском районе — ул. Севастопольская, 2, Рекордная, 51, Покрышкина, 6.

В Рудничном районе — ул. Расковой, 13.

В деревне Боровая — ул. Благовещенская, 44.

За справками обращаться в правление артели по адресу: Кировский район, ул. Севастопольская, 2. Тел. 1-23 (через «Центральную»).

Новые советские кинофильмы

В ЦЕНТРАЛЬНОМ Доме журналиста 26 ноября состоялся общественный просмотр новой работы киностудии «Мосфильм» — цветного художественного фильма «Борец и клоун». Эта кинокартина посвящена истории русского циркового искусства начала XX века. В центре ее — образы знаменитого борца Ивана Поддубного (актер С. Чекан) и замечательного клоуна-дрессировщика Анатолия Дурова (актер А. Михайлов). Действие картины происходит на юге страны, в Одессе, в Петербурге, в Москве и в Париже.

Оператор — С. Полуянов. Сценарий фильма — Н. Погодина, постановка начата режиссером К. Юдиным, а после его смерти была закончена Б. Барнетом.

В этот же день представителям прессы был показан новый цветной документальный фильм «Художники пяти континентов» (производство Московской студии научно-популярных фильмов). В кинокартине рассказывается о Международной выставке искусства, которая была организована в Москве в дни VI Всемирного фестиваля молодежи и студентов. Зрители видят запечатленные на пленку картины, скульптуры и рисунки, выполненные мастерами различных стран, различных направлений и творческих почерков. В фильме хорошо передана атмосфера жарких споров и дискуссий, которые велись в те дни в павильонах выставки. Постановщик картины—режиссер Я. Толчан. Сценарий — Н. Шпиковского.

В ближайшие дни оба фильма выходят на экраны.

(ТАСС).

Происшествия

Забойщик помог раскрыть шайку грабителей

В кармане Германа Красноперова тикали часы «Звезда», «Победа», «Кама», отнятые им и двумя его приятелями вечером у граждан Прокопьевска. Подвыпившие грабители этим не довольствовались. Они решили раздеть шагающего по пустынной улице человека.

Налет состоялся, но результат его был неожиданным. Забойщик шахты № 3-3-бис Владимир Борисович Хомяков оказал такое сопротивление, что «ночные рыцари» позорно бежали от него в разные стороны. Одного из грабителей В. Г. Хомяков догнал, задержал и привел в милицию.

Задержанный — упомянутый выше 17-летний Герман Красноперов — нигде не учится и не работает. Арестованы и его приятели Олег Савченков, Александр Витошкин, Виктор Едыкин и Петр Быков. Все они занимались грабежом и кутежами.

Смелость забойщика помогла раскрыть шайку грабителей. В ближайшие дни они предстанут перед судом.

(Корр. «Кузбасса»).

ТРЕБУЮТСЯ:

МЕДИНСТИТУТУ срочно — **механик центрального отопления, бухгалтер, старшие лаборанты** на кафедры анатомии, микробиологии и физического воспитания, **старшие препараторы и препараторы** на кафедру анатомии, **уборщицы, дворники, служители лаборатории.**

ОБЛАСТНОЙ БОЛЬНИЦЕ — **слесари экспедиторы, разнорабочие** (мужчины и женщины), **дворники, бригадир тракторного отряда, комбайнер, парикмахер, кочегары.**

Адрес: г. Кемерово, ул. Н. Островского, 42. Тел. 4-61 (2 звонка).

ЯГУНОВСКОМУ СТРОЙУПРАВЛЕНИЮ треста «Кемеровошахтострой» срочно — **бухгалтер.**

Адрес: г. Кемерово, ул. Камышинская, 1. Тел. 2-47 (через «Кузбассуголь»).

Зам. редактора Г. А. НАВАСАРДЯНЦ.

АДРЕС РЕДАКЦИИ И ИЗДАТЕЛЬСТВА: г. Кемерово, ул. Сталина, № 66 **ТЕЛЕФОНЫ:** редактора 2-24, заместителя редактора 8-05, секретаря 2-53, секретариата 4,85, **отделов редакции:** партийной жизни 8-63, пропаганды 4-57, обзоров местной печати 15-36, угольного 1-21, промышленности и транспорта 2-37, сельскохозяйственного 4-57, культурно-бытового 15-36, информации 14-21, **отдела писем** 11-52, отдел об'явлений 6-83, ночной прием информаций 1-21, бухгалтерии 6-83, технического секретаря 15-67, директора типографии 3-96.

ОП08560. Типография «Кузбасс» облполиграфиздата. Тираж 130.000. Заказ № 6965.