Пролетарии всех стран, соединяйтесь!

КУЗБАСС

ОРГАН КЕМЕРОВСКОГО ОБЛАСТНОГО И ГОРОДСКОГО КОМИТЕТОВ КПСС, ОБЛАСТНОГО И ГОРОДСКОГО СОВЕТОВ ДЕПУТАТОВ ТРУДЯЩИХСЯ

Год издания 36-й | № 252 (9159) | Суббота, 26 октября 1957 г. | ЦЕНА 20 КОП.

Советские строители! Повышайте темпы и качество строительства новых промышленных предприятий, жилых домов, больниц, школ и других культурно-бытовых зданий!

Выполним великую программу Партии и Правительства по жилищному строительству!

(Из Призывов ЦК КПСС к 40-й годовщине Великой Октябрьской социалистической революции).

ЛЮДИ РЕВОЛЮЦИОННОЙ ЭНЕРГИИ И МЫСЛИ

ОГРОМНЫЕ, всемирно-исторические победы одержала наша Родина за 40 лет Советской власти. Какую бы отрасль народного хозяйства ни взяли — везде совершен гигантский скачок вперед. Мощные блюминги и океанские суда, гигантские турбогенераторы и тончайшие измерительные приборы, реактивные самолеты и счетные машины — все это и многое другое производится на наших заводах, руками советских людей. Небывалого расцвета достигла культура, непрерывно улучшается материальное благосостояние народа. Ярким примером великого роста страны Советов служит история развития Кузбасса.

Дореволюционный Кузбасс был отсталой сибирской провинцией. Примитивные шахты-«закопушки», основанные на ручном труде и нещадной эксплуатации горняков, не давали и миллиона тонн угля, а кустарные заводики вырабатывали лишь несколько десятков тысяч пудов металла в год. Имелось менее 200 человек со средним и высшим образованием, из них 100 учителей, 12 врачей и 3 агронома. 96 процентов населения проживало в сельской местности.

Сегодняшний Кузбасс — могучий индустриальный край. Он один дает угля в два с лишним раза, электроэнергии, цинка и химической продукции — в несколько раз больше, чем давала вся царская Россия в 1913 году, и почти столько же черного металла. Область стала крупным научным центром.

Все это — результат героических усилий советских людей, мудрого руководства славной Коммунистической партии — партии новаторов и преобразователей общества.

Но самым значительным достижением Советской власти является идейный рост наших людей, осознание ими того факта, что наша страна является родиной строящегося коммунизма, что мы идем в первых рядах борцов за лучшее будущее всего человечества и что наша борьба, наш труд являются историческими. Это они, неутомимые труженики, в кратчайший срок поставили природные богатства Кузбасса на службу Родине. И нынче в забоях шахт, у мартеновских и коксовых печей, у агрегатов и станков, на стройках и на транспорте, на социалистических полях — они повсюду работают творчески, прокладывают новые пути в производстве, обгоняют время. Стремление сделать свою страну сегодня богаче и сильнее, чем вчера, а завтра — богаче и сильнее, чем сегодня, руководит делами и помыслами передовиков производства.

«Наши «знатные люди» потому знатны, — писал М. Горький, — что хорошо знают цель своей жизни, все более крепко понимают решающее значение силы коллективного труда и знают, что как настоящее, так и будущее — в их могучих руках. Труд для них становится искусством, и они уже видят, что искусство их труда изменяет, преображает их родину. Подлинные хозяева своей земли, неутомимые работники, они непрерывно создают новые факты, а расширение количества фактов углубляет их познание смысла труда, как силы, которая все создает, решает все загадки жизни, побеждает все трудности ее. Наши «знатные люди» — люди новой, революционной энергии и мысли».

И это действительно так. Возьмем, к примеру, старшего мастера первого мартеновского цеха Кузнецкого комбината, лауреата Сталинской премии, депутата Верховного Совета СССР Михаила Привалова. Это сталевар-поэт, работающий пламенно и вдохновенно, сталевар-художник, отлично знающий технику производства металла. А творчество механика шахты «Байдаевская» Якова Гуменника! Созданный им замечательный проходческий комбайн постоянно совершенствуется—уже выпущена четвертая модель; машина способна проходить десятки метров выработки в час. В труде этого скромного человека сочетаются неутомимая энергия творца и революционная мысль — полностью механизировать и максимально ускорить подготовку новых очистных участков и забоев и таким образом обеспечить все возрастающий поток угля для народного хозяйства.

Бригадиру щитовиков Прокопьевской шахты № 8 Ивану Выскребенцу приходилось работать в разных условиях. Но повсюду он благодаря настойчивости и творческому отношению к делу добивался успехов. В этом году руководимый им коллектив решил к 7 ноября завершить годовой план. Обязательство выполнялось успешно. Но вот явилась необходимость послать его на отстающий участок. И известный всему Кузбассу мастер щитовой выемки Иван Выскребенец, не выдвигая никаких условий и не боясь, что его слава померкнет, пошел туда. Понадобились дополнительные усилия и время — ничего не пожалел шахтер. Сейчас руководимая им новая бригада уверенно наращивает темпы добычи.

Ряды знатных людей заметно пополнились нынче, когда каждый хочет преподнести 40-летию родной Советской власти свой трудовой подарок. Комбайнеры участка № 4 шахты имени С. М. Кирова депутат Верховного Совета РСФСР М. Раев, тт. М. Ильчук и Г. Табакаев вместе с комплексными бригадами решили дать из лавы в октябре 25.000 тонн угля. Вся область знает о самоотверженном труде молодой доярки совхоза «Октябрьский», Кемеровского района, Галины Давыдовой, надоившей за девять месяцев от каждой коровы более чем по 4.000 литров молока. Работает доярка с мыслью помочь своему народу быстрее решить историческую задачу: догнать в ближайшие годы США по производству мяса, молока и масла на душу населения. Перечень примеров трудового героизма кузбассовцев можно продолжить.

Люди новой, революционной энергии и мысли есть в каждом коллективе. Передовые рабочие и работницы всех профессий, коммунисты и беспартийные, старые и молодые являются золотым фондом нашей промышленности и сельского хозяйства. Честь и слава им, пламенным патриотам!

В нашей стране люди творческого труда окружены вниманием и заботой. Их награждают орденами и медалями, их портреты украшают доски и книги почета. Имена передовиков с теплотой назовут на торжественных собраниях, их портреты пронесут в праздничных колоннах. Правильно поступают хозяйственные руководители, партийные, профсоюзные и комсомольские организации, когда проводят вечера чествования лучших коллективов и отдельных рабочих. Эти вечера, если они хорошо организованы, выливаются в своеобразный гимн труду и побуждают людей лучше работать и больше учиться. Нужно шире практиковать такие мероприятия.

Важным средством под'ема активности трудящихся является социалистическое соревнование. Оно позволяет человеку проявить себя в борьбе за первенство, обнаружить свои способности. Надо так поставить дело, чтобы наряду с соревнованием коллективов везде, где возможно, обязательно соревновались между собой рабочие за достижение конкретных показателей, чтобы они постоянно знали результаты своего труда, видели, кто идет впереди и благодаря чему добивается успехов. На развитие такого живого соревнования между рабочими особое внимание должны обратить партийные и профсоюзные организации, используя для этого все средства наглядной и устной агитации, низовую печать.

Множить ряды передовиков, для которых творческий труд на благо всего народа становится первейшей жизненной потребностью, — вот что является главным в воспитательной работе партийных, профсоюзных, комсомольских организаций.

Рабочие, колхозники, интеллигенция! Мобилизуем все силы на осуществление решений XX с'езда нашей партии, на великое дело построения коммунизма! — К этому зовет советских людей ЦК КПСС.

ВСТРЕЧАЯ ПРАЗДНИК ОКТЯБРЯ

ЗДЕСЬ СКОРО СПРАВЯТ НОВОСЕЛЬЕ

Трудящиеся Кировского района г. Кемерова выполняют обязательства по строительству жилья

Высокие темпы

Хорошеет и благоустраивается Кировский район. Все больше и больше трудящихся получает удобные квартиры. Вот дом № 23 по улице «40 лет Октября». Здесь в этом году 130 семейств химиков и строителей справили новоселье. 24 квартиры получили рабочие кирпичного завода № 6. На днях 45 наших строителей справят новоселье в своем доме. К 7 ноября мы сдадим еще 130 квартир.

В этом году нашему управлению нужно ввести в эксплуатацию 15 тысяч квадратных метров жилья. К юбилею Великого Октября мы выполним годовой план. Только в последние два месяца нам предстояло сдать в эксплуатацию более пяти тысяч квадратных метров. Задача нелегкая. Порой не верилось, что управимся к празднику с отделочными работами.

Помогли социалистическое соревнование бригад и высокий трудовой под'ем. Мы организовали двусменную работу, внедрили аккордно-прогрессивную оплату труда. На все виды работ по каждому дому составлены графики, контроль за их исполнением ведут сами бригады. Так, в начале октября в комплексной бригаде Н. П. Цветкова на малярных работах произошло отставание от графика. Бригада добилась получения необходимых материалов, распределила силы так, что каждый имел фронт работ для выполнения двух норм. Задание завершили раньше срока на три дня. Управление выделило средства для премирования бригады за досрочный ввод жилья. С опережением графиков на 3—4 дня идут бригады И. Н. Стрельцова, А. М. Савина, В. Н. Синячкина.

Высокое мастерство показывают бригады А. В. Кубрика, Н. Е. Шурыги, С. К. Тарабукина. Здесь все выполняют почти по две нормы.

Н. ЖУРАВЛЕВ,
начальник строительного управления № 3 треста «Кемеровотяжстрой».

Два дома— за счет экономии

Строительство жилья методом горьковчан нашло широкую поддержку рабочих нашего завода. В этом году своими силами мы построили один четырехквартирный дом, а на будущий год решили возвести 10. Бытовая комиссия завкома утвердила будущих хозяев этих квартир, все они с желанием выходят на сооружение фундаментов, заготовку материалов.

По инициативе бытовой комиссии организовали два массовых воскресника. Вырыли котлованы, заготовили камень и заложили фундаменты семи домов.

Мы подсчитали, что если все трудящиеся завода будут оказывать помощь в строительстве, то мы сможем сэкономить не менее 20 процентов сметной стоимости домов. Дирекция завода отпустила на инициативное строительство 450 тысяч рублей. Выходит, что за счет экономии можем построить дополнительно еще 2 дома.

Беречь все — так решили рабочие завода. Уже сейчас мы имеем значительную экономию. Например, вместо дорогостоящего бутового камня в фундаменты заложили прочный песчаник с терриконика шахты «Северная». Оконные переплеты, половую рейку и другие столярные изделия решили изготовлять не из деловой древесины, а из промышленных отходов.

И. БЕЗУГЛЫЙ,
председатель завкома завода «Строммашина».

Всенародное дело

В. МАЗУР,
секретарь Кировского райкома КПСС

Вступая в 1957 год, трудящиеся района взяли обязательство ввести в эксплуатацию не менее 27 тысяч квадратных метров жилья. В отличие от прошлых лет теперь строительство жилых домов осуществляется не только подрядным способом, но и силами предприятий с участием рабочих и служащих. Много домов возводится индивидуальными застройщиками.

Райком партии, партийные организации предприятий и строек повысили требовательность к хозяйственным руководителям за строительство жилья, больше оказывают практической помощи строителям. В результате строительные организации за последнее время заметно повысили темпы возведения жилья, успешно справляясь не только с планом, но и со взятыми обязательствами. Больше помощи стало оказываться индивидуальным застройщикам.

Сейчас коллективы строителей и предприятий, строящих жилье, все трудящиеся района под руководством партийных организаций мобилизуют силы на то, чтобы с честью выполнить повышенное обязательство — сдать к 40-й годовщине Октября 27 тысяч квадратных метров жилья, то есть почти на два месяца раньше срока выполнить годовые обязательства.

Райком партии и партийные организации, возглавляя трудовой под'ем строителей и соревнование за ускорение сроков ввода жилья, установили повседневный контроль за ходом работ на пусковых об'ектах. За каждым домом закреплен член райкома партии, который оказывает практическую помощь в организации труда и преодолении возникающих трудностей и неполадок.

По примеру Сталинградской партийной организации коммунисты предприятий решили отработать на стройке по 20 часов.

Привлечение общественности к участию в строительстве жилья и соцкультоб'ектов принимает все большие и большие размеры. Только на строительстве общежития коммунисты, комсомольцы и беспартийные отработали за последнее время свыше 20 тысяч часов. По 200 и более часов отработали трудящиеся Кемеровской ТЭЦ, заселившие новый дом № 16 по улице «40 лет Октября». В нерабочее время и воскресные дни выходят для работы на инициативном строительстве трудящиеся заводов «Строммашина», анилино-красочного и других предприятий.

Всего в районе за последнее время коммунистами, комсомольцами, беспартийными рабочими и служащими отработано на сооружении жилья более 70 тыс. часов.

Успешно осуществляется взаимопомощь между предприятиями и строительными организациями. Одни предоставляют строительные механизмы, другие оказывают помощь в недостающих материалах, третьи посылают квалифицированных рабочих.

Преодолевая трудности и устраняя недостатки в организации работ, коллективы строителей и предприятий полны решимости не только выполнить, но и перевыполнить обязательства в честь 40-й годовщины Октября.

С начала года в районе построено и введено в эксплуатацию подрядным и инициативным способами 20.600 квадратных метров жилья, пред'явлено к сдаче 2.500 кв. метров, а на других пусковых об'ектах многоэтажного строительства ведутся малярные работы.

До первого ноября справят новоселье 18 семей рабочих анилино-красочного и соседнего с ним завода в домах, построенных инициативным способом.

Всего в 1957 году будет построено и введено в эксплуатацию не менее 30 тыс. кв. метров жилья, в том числе свыше 5 тысяч силами предприятий с трудовым участием рабочих и служащих.

Залогом успешной работы на строительстве жилья является самоотверженный труд наших строителей, рабочих предприятий, возводящих жилые дома своими силами, которые, не считаясь со временем, вносят трудовой вклад в общенародное дело. Мы с гордостью называем имена бригадира комплексной бригады маляров, депутата районного совета Н. П. Цветкова, бригадира штукатуров Н. Г. Савельева, бригадира каменщиков, члена райкома КПСС Д. Т. Первушина, бригадира каменщиков, депутата областного Совета депутатов трудящихся А. Ф. Ивашина, бригадиров плотников Н. А. Пыпочкина, Ф. Е. Баянова, М. М. Назарова, Н. Ф. Малешкова и многих других рабочих треста «Кемеровотяжстрой», Кемеровской ТЭЦ, заводов «Строммашина» и анилино-красочного.

Кировская районная партийная организация принимает меры к мобилизации всех сил на выполнение указаний партии и правительства.

Заботясь о претворении в жизнь предпраздничных обязательств, мы думаем и о создании заделов на 1958 год, перспективах развития жилищного строительства на более длительный период. На совещании актива партийных, советских, профсоюзных и хозяйственных организаций, созванном райкомом партии по вопросам дальнейшего развития жилищного строительства в районе, установлено, что уже в 1958 году имеются возможности ввести в эксплуатацию не менее 36 тысяч квадратных метров жилья, что на 20 процентов больше ожидаемого ввода в текущем году.

Наличие заделов с большим процентом готовности на ряде жилых домов дает возможность тресту «Кемеровотяжстрой» сдать в следующем году свыше 20.000 кв. метров жилой площади, но для этого необходима помощь совнархоза в финансировании.

Промышленные предприятия решили построить не менее 10 тыс. кв. метров, то-есть в два раза больше, чем в нынешнем году. Теперь своими силами будут строить не только крупные предприятия, но и малые, такие как райпромкомбинат, пивзавод, строительно-монтажное управление № 2 треста «Союзпроммонтаж», школа механизации сельского хозяйства и другие.

Дома инициативного строительства размещаются целыми улицами и кварталами. Так, по улице Инициативной будет построено 20 двухэтажных 12-квартирных домов с полным благоустройством. Целые кварталы двухквартирных домов размещаются в районе поселка анилино-красочного завода, на территории поселка металлистов.

Сейчас уже ведется закладка фундаментов 35 двухквартирных домов трудящимися завода «Строммашина», анилино-красочного завода и других предприятий.

Коллектив Кемеровской ТЭЦ поставил задачу—в ближайшие 3 года ликвидировать недостатки в жилье и переселить всех рабочих и служащих в благоустроенные квартиры. Для решения этой задачи имеются квалифицированные кадры рабочих, строительные материалы.

Наряду с некоторыми положительными результатами в жилищном строительстве имеются серьезные недостатки. В организации строительства не хватает культуры, строительные площадки, как правило, захламлены. При транспортировке, хранении и расходовании материалов допускаются бесхозяйственность, расточительство. Качество работ все еще низкое, не изжиты переделки. Все это ведет к удорожанию стоимости строительства.

Районная партийная организация ставит перед собой задачу закрепить достигнутые результаты и в ближайшее время добиться снижения стоимости и повышения качества строительных работ. На это сейчас мобилизуются коллективы строительных организаций.

Перенимаем опыт передовиков

Наша комплексная бригада каменщиков давно работает хорошо, но такой производительности труда, как в эти дни, не достигала никогда. Да оно и понятно — ведь каждый из нас стремится к 40-й годовщине Великого Октября приготовить хороший подарок.

В этом году нам довелось возводить спортивный зал медицинского института, вести кладку двух пятиэтажных домов. И все это сделали досрочно. Сейчас начали заливать фундамент еще одного дома. В общем выполнили такой об'ем работ, на который прежде уходило почти два года.

Успех пришел не случайно. Сейчас все шире применяются крупные панели сборного железобетона и, пожалуй, не менее важным в ускорении темпов строительства является внедрение передового опыта.

Мы соревнуемся с комплексной бригадой т. Мирошниченко из строительного управления № 2 треста «Сталинскпромстрой». Здесь есть чему поучиться. Мне довелось побывать в бригаде т. Мирошниченко и на строительных площадках других управлений. В отличие от нас строители Сталинска одновременно с заливкой фундамента бетонируют и крыльцо под'езда и другие узлы до цокольной отметки. Еще до начала бетонных работ устанавливаются башенные краны. Удобно сконструированные бункера для бетона позволяют полностью механизировать подачу материала к месту кладки. Механизированы и штукатурные работы. Кое-что из этого опыта начинаем внедрять у себя и мы.

Соревнуясь с членами бригады т. Мирошниченко и перенимая их опыт, мы добиваемся успехов. Раньше сооружение междуэтажных перекрытий занимало много времени. Теперь наши монтажники Федор Хорт, Александр Чубуков вместе с машинистом башенного крана Геннадием Журавлевым выполняют эту работу быстро, высококачественно.

В бригаде нет отстающих, все трудятся высокопроизводительно, и все же мастерами своего дела мы называем Петра Лупана, Михаила Терещенко, Петра Карпова — они выполняют самые ответственные работы и дают высокую выработку.

Вместе с мастерами Екатериной Ивановной Комаровой, Владимиром Григорьевичем Соленцовым разработали график строительства дома № 2. Здесь мы думаем штукатурку вести вслед за каменной кладкой с одних и тех же лесов. Это значительно ускорит возведение жилья.

Н. ШУРЫГА,
бригадир каменщиков треста «Кемеровотяжстрой».

Этот дом сдан в эксплуатацию на три месяца раньше срока. В его сооружении приняли трудовое участие будущие жильцы — работники Кемеровской ТЭЦ. Они здесь отработали 6.400 часов.

Рядом возводится следующий дом, кладку ведет комплексная бригада каменщиков Михаила Иванчука. Бригада взяла обязательство кладку здания, в нижнем этаже которого разместится клуб энергетиков, закончить в этом году. Сейчас каменщики несут предпраздничную вахту, ежедневно выполняя свыше полутора норм.

НА СНИМКАХ: новый дом энергетиков. Бригадир М. ИВАНЧУК (на переднем плане) и каменщик Федор БАБУШКИН на кладке жилого здания.

Фото А. Мищенко, П. Костюкова.

Страна в преддверии праздника

Приближающийся праздник чувствуется сейчас повсюду в нашей стране: на предприятиях, где в часы юбилейной вахты готовятся трудовые подарки, в творческих мастерских художников, где создаются произведения, посвященные Октябрю, в клубах и домах культуры, где ветераны революции делятся с молодежью воспоминаниями о героических днях 1917 года.

Интересную экскурсию на тему: «О чем говорят мемориальные доски» провела большая группа молодежи Днепродзержинска. Экскурсанты побывали в здании, где в 1917 году заседали местный Совет рабочих депутатов и ревком, посетили дом, откуда штаб Красной гвардии руководил вооруженной борьбой. Это была сотая в нынешнем году экскурсия по местам революционных событий. Около тысячи молодых металлургов завода имени Дзержинского встретились с ветеранами революции. Бывший петроградский красногвардеец Н. А. Демидов и бывший машинист эсминца «Самсон» Н. Г. Селезнев поделились воспоминаниями о штурме Зимнего дворца и встречах с В. И. Лениным.

Много трудящихся Минска привлек во Дворец культуры профсоюзов вечер «Партия — наш рулевой». Здесь выступили член КПСС с 1917 года профессор Я. Г. Раков, участник Октябрьской революции и гражданской войны Я. А. Коржиков, председатель колхоза «Советская Белоруссия» Н. З. Ярмольчик и другие. Широко развернулась подготовка к празднику в селах Белоруссии. Лекторы Минского областного отделения общества по распространению политических и научных знаний прочитали в селах области более четырех с половиной тысяч лекций, посвященных славному юбилею Советской власти.

На Чкаловском паровозоремонтном заводе создана дружина ветеранов революции. В нее входит свыше ста человек. Во время праздничной демонстрации они пойдут отдельной колонной и понесут Красное знамя ВЦИК, которым были награждены рабочие Оренбурга за героическую оборону города в годы гражданской войны.

Богатый фактический материал, освещающий события 1917 года в разных районах страны, собран в книгах, выпускаемых к празднику местными издательствами. Сборники документов, статей, воспоминаний под названием «За власть Советов» изданы в Орле, Иркутске, Владивостоке, Петропавловске-Камчатском и других городах.

Много общеполитической, художественной, научной литературы и плакатов готовят к выпуску издательства Минска. Издаются 16 брошюр, отражающих достижения Советской Белоруссии за годы Советской власти. В ближайшие дни выйдет том воспоминаний участников Октябрьской революции в БССР и на Западном фронте.

«Удмуртия за сорок лет Советской власти» — так называется сборник, выпущенный Удмуртским книжным издательством.

Сборник «Революционные песни» в переводе татарских поэтов выпустило книжное издательство Татарии. В него вошли двадцать популярнейших песен, которые звучали в исторические дни Октябрьской революции и гражданской войны.

На казахском языке массовым тиражом издан сборник «Ленин в стихах казахских поэтов и акынов».

Новые праздничные программы готовятся в клубах и дворцах культуры Тбилиси, Сталинабада, Новороссийска и других городов. В эти дни перед рабочими коллективами в колхозах, совхозах и МТС выступают ведущие мастера искусств. Большой концерт, посвященный сорокалетию Октября, состоялся в Кировакане во Дворце культуры химического комбината. Перед концертом министр культуры республики А. Шагинян рассказал собравшимся о достижениях деятелей искусств республики, о расцвете культуры в Советской Армении.

В кинотеатрах Баку и других городов Азербайджана идут кинофестивали, посвященные сороковой годовщине Советской власти.

Много нового создали к празднику композиторы страны. Заслуженный деятель искусств Украинской ССР А. Кос-Анатольский сорокалетию Октября посвящает новую оперу «Навстречу солнцу». Алма-атинский композитор Е. Г. Брусиловский закончил четвертую симфонию. Это произведение, над которым автор работал два года, повествует об огромных преобразованиях в Казахстане.

С каждым днем приближения праздника все шире и ярче развертывается подготовка к знаменательной дате.

(ТАСС).

Поднятая целина — в подарок Октябрю

НОВОСИБИРСК, 24 октября. (ТАСС). За последние два с половиной месяца механизаторы области распахали около 350 тысяч гектаров малопродуктивных лугов и пастбищ, придорожных полос и выгонов. Это — в три с половиной раза больше, чем было поднято пустующих земель за весь прошлый год. После завершения уборочных работ техника МТС направлена на под'ем целины и взмет зяби.

День Организации Об'единенных Наций

Собрание советской интеллигенции, рабочих и служащих города Москвы

День Организации Об'единенных Наций, проводимый мировой общественностью ежегодно, был ознаменован в Москве 24 октября массовым собранием. На нем присутствовали представители интеллигенции, рабочих и служащих столицы. Собрание было созвано Ассоциацией содействия ООН в СССР и Всесоюзным обществом по распространению политических и научных знаний.

На собрании выступил с речью председатель содействия Ассоциации ООН в СССР академик А. В. Топчиев.

От имени информационного центра ООН в Москве участников собрания приветствовал директор этого центра С. Г. Братчиков.

(ТАСС).

О движении искусственного спутника Земли

На 6.00 25 октября искусственный спутник совершил более 303 оборотов вокруг земного шара. Пройденный им путь в это время был равен 13 миллионам 200 тысячам километров.

Вечером 25 октября ракета-носитель в своем движении опередит спутник более чем на две трети оборота и будет находиться позади спутника на расстоянии 13 тысяч 200 километров.

В связи с этим она будет появляться позднее спутника на 28,8 минуты и будет проходить на 7,2 градуса западнее спутника по долготе.

В дальнейшем расстояние между ракетой-носителем и спутником будет уменьшаться до тех пор, пока ракета-носитель снова опередит спутник. При этом она сделает вокруг земного шара на один оборот больше спутника.

ПАРТИЙНАЯ ЖИЗНЬ

Хорошо подготовились, организованно начали учебу

Еще задолго до начала учебного года в сети политического просвещения партийные организации Яшкинского цементного завода, «Сибцемремонта», Пачинской МТС, совхоза имени Ленина провели большую подготовительную работу с тем, чтобы начать занятия организованно. С коммунистами побеседовали, выяснили, что они хотели бы изучать, помогли правильно, с учетом подготовки каждого определить для них формы политического самообразования. Широко обсудили этот вопрос на партийных собраниях, подобрали и утвердили опытных пропагандистов, подробно проинструктировали их, позаботились о нормальных условиях занятий.

И вот наступил вечер 15 октября. Закончен трудовой день, и коммунисты цементного завода собираются на первое занятие.

Просторный светлый зал технического кабинета заполнили слушатели кружка по изучению истории КПСС, которым руководит опытный пропагандист, директор средней школы коммунист Владимир Александрович Триппель. Здесь, как и в других кружках и семинарах, первые занятия посвящаются изучению тезисов Отдела пропаганды и агитации ЦК КПСС и Института марксизма-ленинизма при ЦК КПСС «К сорокалетию Великой Октябрьской социалистической революции».

Коротко ознакомив слушателей с темой и рекомендуемой литературой, пропагандист рассказал о том, как героический рабочий класс и трудовое крестьянство России под руководством Коммунистической партии во главе с В. И. Лениным свершили социалистическую революцию, свергли ненавистный буржуазно-помещичий строй, установили диктатуру пролетариата и приступили к построению первого в мире социалистического государства. Пропагандист повествует о всемирно-историческом значении и влиянии Великого Октября на исторические судьбы человечества, о построении социализма в странах народной демократии, о том, чего смог добиться освобожденный трудовой народ за короткий исторический срок — 40 лет своей родной Советской власти.

Чувствуется, что пропагандист хорошо подготовился, слушатели довольны его обстоятельным и ярким рассказом.

Хорошо в этот вечер прошли занятия в семинаре по изучению конкретной экономики, которым руководит начальник планового отдела А. Д. Еремин, и в кружках текущей политики у пропагандистов — главного механика А. П. Волкова и начальника карьера И. Я. Афанасьева.

Рядом с цементниками трудятся коммунисты «Сибцемремонта». Здесь так же, как и в соседней парторганизации, своевременно начали занятия. Правда, тут создано всего два кружка, притом пропагандист семинара по изучению конкретной экономики т. Гладков был в отпуске. Пришлось об'единить на время слушателей обоих кружков, но в назначенный срок все аккуратно явились. Занятия вела инженер-экономист З. М. Скутина, не первый год занимающаяся трудной, но почетной пропагандистской работой. Глубокому раскрытию темы З. М. Скутиной помогли умело подобранные яркие и убедительные факты из истории становления и развития родного края — Кузбасса, что сделало рассказ еще более запоминающимся, конкретным.

Большинство коммунистов Пачинской МТС решило нынче, как и в прошлом году, продолжить изучение теоретических и практических вопросов конкретной экономики сельского хозяйства. Опыт показал, что изучение этих вопросов хорошо помогает механизаторам в их практической работе по под'ему колхозного производства. Руководит семинаром секретарь партийного бюро МТС Н. Я. Малышкин. Первое занятие прошло организованно.

Совсем другое дело в парторганизации Пашковского совхоза (секретарь партбюро т. Ерюжев). Здесь условия те же, что и в Пачинской МТС или в совхозе имени Ленина и других сельских организациях: вовремя закончили полевые работы, выполнили обязательства по сдаче хлеба государству, теперь занимаются организацией зимовки скота. Но первый день занятий был сорван. Произошло это только по вине партийного бюро совхоза, которое не позаботилось о своевременной подготовке к началу учебного года. Коммунисты этой большой парторганизации не знают, где и когда они начнут занятия, кто у них будет пропагандистом. Здесь не только не беседовали с людьми о том, где бы они хотели учиться, но забыли даже известить пропагандистов, что им поручено это важное дело. Поэтому многие из них не знали, какой материал будут изучать на первых занятиях. Да и сам секретарь партбюро т. Ерюжев в день начала учебного года не знал, с чего начинать.

Не помог молодому секретарю партбюро т. Ерюжеву и Яшкинский райком КПСС, хотя известно, что вновь созданный совхоз «Пашковский» и его партийная организация требуют особого внимания и помощи со стороны как партийных, так и советских организаций района. Думается, что помощь эта коммунистам совхоза будет незамедлительно оказана.

А. ЕФИМОВ.

Семинар секретарей парторганизаций

ОСИННИКИ, 25 октября. (**Корр. «Кузбасса»**). На прошедшей недавно городской партконференции, а также предшествовавших ей отчетно-выборных собраниях коммунисты указывали на многие серьезные недостатки в организационно-партийной и политико-воспитательной работе, на слабую помощь аппарата горкома первичным парторганизациям.

Учитывая эту критику, городской комитет на днях провел семинар секретарей парторганизаций предприятий и учреждений. С инструктивным докладом «Об итогах отчетов и выборов в парторганизациях и задачах по выполнению решений городской партконференции» выступил секретарь горкома т. Свириденко.

Участники семинара поделились мнением, как лучше выполнить критические замечания коммунистов. Затем секретари парторганизаций прослушали инструктивные доклады работников аппарата горкома тт. Семенихиной и Коншина о руководстве партийно-политическим просвещением, постановке агитационно-массовой работы.

Ценные предложения и советы, сделанные на семинаре, несомненно принесут большую пользу.

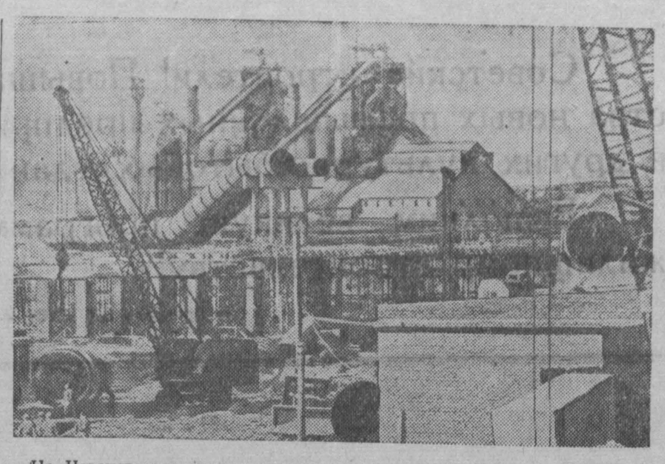

На Череповецком металлургическом заводе продолжается строительство мартеновского цеха. Сооружаются трубопроводы для подачи доменного и коксового газа, строится в'ездная эстакада для подвозки расплавленного чугуна.

НА СНИМКЕ: на строительной площадке мартеновского цеха.

Фотохроника ТАСС.

В обкоме КПСС и облисполкоме

Об итогах соревнования сельских Советов за успешное выполнение государственных планов закупок и заготовок молока в третьем квартале

Рассмотрев итоги социалистического соревнования сельских Советов области по выполнению государственных планов закупок и заготовок молока от индивидуальных хозяйств в третьем квартале 1957 года, обком КПСС и исполком областного Совета присудили первое место с вручением переходящего Красного знамени и первой денежной премии **Зарубинскому** сельскому Совету Топкинского района (председатель т. **Шаповалов**). Совет выполнил годовой план по обязательным поставкам молока на 139 процентов и по закупу на 132 процента. Закуплено с начала года на одно хозяйство по 190 литров молока.

Вторые места с вручением почетных грамот обкома КПСС и облисполкома и денежных премий присуждены **Камышинскому** сельскому Совету Мариинского района (председатель т. **Левашев**), который выполнил годовой план по обязательным поставкам молока на 100 процентов и по закупу — на 106 процентов, закупил с начала года на одно хозяйство по 190 литров молока; и **Вознесенскому** сельскому Совету Тисульского района (председатель т. **Пугин**), обеспечившему выполнение годового плана по обязательным поставкам молока на 103 процента, по закупу на 170 процентов, закупившему с начала года на одно хозяйство по 137 литров молока.

Третьи места присуждены **Ягуновскому** сельскому Совету Кемеровского района (председатель т. **Наумова**) и **Кандалепскому** сельскому Совету Кузедеевского района (председатель т. **Котов**). Оба сельские Советы награждены почетными грамотами и денежными премиями.

„Блокнот агитатора“ № 12

Очередной, 12-й номер «Блокнота агитатора», издаваемого отделом пропаганды и агитации Кемеровского обкома КПСС, посвящен 40-летию Великого Октября. Он открывается статьей секретаря обкома партии А. М. Лыткина. Автор рассказывает об огромном трудовом и политическом под'еме, с которым трудящиеся Кузбасса встречают всенародный праздник.

С шахт, заводов, строек области идут вести о досрочном выполнении социалистических обязательств, о трудовых подарках рабочих, колхозников, служащих. Шахтеры за 9 месяцев добыли около 600 тыс. тонн угля сверх задания. Металлурги выполнили план по всему металлургическому циклу. Успешно работают энергетики, химики, многие машиностроительные заводы и строительные организации.

Статья «Сорок лет Великой Октябрьской социалистической революции» поможет агитаторам при подготовке бесед, посвященных славной годовщине. В материале, в частности, есть пример, что в Кузнецком и Мариинском уездах Томской губернии, территория которых примерно соответствовала нынешней Кемеровской области, Советская власть была установлена в начале 1918 года. Более 150 лет Кузбасс находился в ведении царского кабинета и за эти полтора века ни одна из отраслей его хозяйства не получила серьезного развития. Только при Советской власти началось настоящее освоение природных богатств земли Кузнецкой. В результате осуществления пятилетних планов из глухой окраины Кузбасс превратился в мощный индустриальный район.

В блокноте опубликована статья В. Кадейкина «Октябрь в Кузбассе». Написанная на большом фактическом материале, она ярко рисует картину борьбы за власть Советов в Кузбассе.

Участник партизанского движения в Кузбассе А. Д. Давыдов рассказывает о больших изменениях, происшедших в его родном селе Бачаты за годы Советской власти. Выросли, окрепли колхозы, культурной, зажиточной стала жизнь его односельчан. Если в первые годы Советской власти в Бачатах был единственный на всю округу учитель, то сейчас в одной только средней школе их более двадцати; на месте фельдшерского пункта построена больница со стационаром, амбулаторией и специализированными отделениями. К услугам населения одиннадцать магазинов, Дом культуры, клуб, свыше двух тысяч семей выписывает газеты и журналы. «А ведь совсем недавно, — пишет А. Давыдов, — всего 40 лет назад, крестьянин села Старые Пестери Яков Кулебакин, чтобы прочитать полученное от родственника письмо, ездил в соседнюю деревню Евтино и заплатил за это тамошнему грамотею три копейки. Сейчас же в Пестерях имеется средняя школа. Смотришь на все это и думаешь,—продолжает Анниподист Дмитриевич, — было за что бороться. Кровь пролита недаром».

В нашей области почти в каждом районе и городе есть памятные места, связанные с революционными событиями в Кузбассе. Читатель найдет в очередной книжке блокнота рассказы об отдельных событиях и людях, в честь которых воздвигнуты памятники.

В номере напечатаны также рецензия К. Дмитриевой на сборник воспоминаний коммунистов-подпольщиков «За власть Советов» и материалы об искусственном спутнике Земли и межконтинентальной баллистической ракете.

На городские темы

Садоводы советуют

На днях Кемеровский горисполком и горком партии собрали садоводов-любителей, чтобы посоветоваться с ними о том, как лучше проводить озеленение города. На совещание пришло 58 человек.

Садоводы выступили с критикой работы «Горзеленстроя», просили учесть в городских планах свои предложения. А их было не мало: озеленять не только центр города, но и окраины, открыть цветочные киоски, сажать больше многолетних цветов в скверах и на бульварах, при посадке деревьев отдавать предпочтение таким породам, как липа, клен, ива.

Садовод Лукин с горечью говорил о том, что школьники нередко плохо относятся к зеленым насаждениям, ломают ветви деревьев, рвут цветы.

Участники совещания сами вызвались охранять газоны, цветники, древонасаждения. И не только охранять их, но и участвовать в посадке и выращивании зелени. Весной в городских скверах и цветниках будут установлены таблички с фамилиями любителей-садоводов и цветоводов, отвечающих за тот или иной участок зеленого одеяния города.

— Весенняя улица с ее клумбами и аллеями не случайно стала любимым местом отдыха кемеровчан, — заявил директор плодопитомника т. Мерц. — Эта улица должна служить образцом для всех улиц города.

Совещание выбрало инициативный комитет из 16 человек. Комитет обратился к райисполкомам и предприятиям с призывом взять на учет всех друзей зелени и привлечь их к участию в посадках и выращивании деревьев и цветов.

В план озеленения города внесены поправки с учетом замечаний, сделанных садоводами. Сейчас инициативный комитет готовится к собранию садоводов-мичуринцев, на котором будет обсужден перспективный план озеленения кемеровских улиц и площадей.

В. СЕВЕРЬЯНОВА.

Люди нужной профессии

Егор Семенович Коровкин годами стар, но человек шустрый. Живет он в деревне Красный Яр и каждую ночь ходит пешком в центр города на работу.

Егор Семенович — дворник. За ним закреплен участок улицы Дзержинского около кинотеатра «Москва». Придешь к 4 часам утра проверить его работу, а у него уже почти все готово, все подметено. «Что, ночевал здесь, Егор Семенович?» — спрашиваю. Улыбается.

На другой стороне улицы, рядом с Е. С. Коровкиным, подметает Анна Ивановна Мельникова. Коровкин и Мельникова соревнуются друг с другом: кто скорей и чище подметет. Если один из них раньше справится со своим участком, обязательно поможет другому.

За добросовестную работу адмчинистрация треста очистки наградила Е. С. Коровкина денежной премией. Кроме того, ему, А. И. Мельниковой и еще двум дворникам из моей бригады — Маврову и Спиридонову об'явлена благодарность.

Дворников иногда называют «людьми скромной профессии». А я бы обратила внимание на другое: это — люди нужной, очень нужной всем нам профессии.

В. БОРИСОВА,
бригадир Кемеровского городского треста очистки.

„Мы — неплановые“

Заводской район Кемерова, улица Лермонтова. От своих соседок — Совхозной, Интернациональной, Красноармейской — она выгодно отличается опрятностью. Палые осенние листья убраны. Чистые кюветы. Тротуаров нет, но пешеходные дорожки ровные, без следов грязи. Молодые деревца, посаженные у домов, обнесены оградками.

— Пришли бы пораньше — увидели бы и цветники на улицах, — говорит Мария Павловна Михалева, — гвоздики, астры, георгины. Николай Дмитриевич Яковлев — есть у нас такой житель — тот клумбу перед своим домом даже прутьями оплел: получилась этакая корзинка с цветами. Очень красиво.

Два—три года назад улица Лермонтова была грязной, непривлекательной. Иным жителям не казалось зазорным высыпать мусор прямо перед домом: все равно же грязно, чего стесняться-то! Но теперь вряд ли кто будет сорить у себя на улице, вычищенной своими руками.

Скажем прямо: лермонтовцам повезло, что у них председателем уличного комитета такой человек, как Мария Павловна Михалева. Она отдает много сил своей общественной работе. Хлопочет, следит за порядком, стыдит нерях. На уборку улицы ей удается организовать даже самых «тяжелых» на под'ем.

Чтобы улица стала краше, прошлой весной уличный комитет попросил пионеров посадить деревья. Высадили 200 саженцев. Потом и взрослые стали украшать улицу. Мария Петровна Захарова вырастила у себя на огороде цветочную рассаду и раздала ее всем, кто пожелал сделать клумбы на улице. Осенью Захарова собрала с цветов семена и стала хранительницей уличного семенного фонда.

Но в благоустройстве улицы оставалось «узкое место» — дорога.

— Обращалась я в райисполком насчет ремонта дороги, — рассказывает Михалева, — там один ответ: «В плане благоустройства вашей улицы нет». Что ж, если нет, значит терпи грязь, что ли?

Михалева взяла инициативу в свои руки. Пошла к руководителям организаций, расположенных на улице, потребовала от них действий: «Если к вам ездят машины, то извольте позаботиться о дороге!»

Заведующему ветснабом Мацаку долго надоедать не пришлось. Он с готовностью помог: договорился с «Дормостотрестом», заплатил ему за грейдер, который во внеурочное время «пропахал» дорогу на участке от Коммунистической до Интернациональной. В райисполкоме Мацак достал талоны на гравий и своими машинами завез его на улицу. Затем работники ветснаба вместе с населением разравняли гравий.

Но на оставшемся участке дорога так и не отремонтирована. Директор гортопа т. Логинов оказался несговорчивым: никак не пробудишь в нём чувства патриота своей улицы.

— Ну, хорошо, хорошо,—отмахивается он от просьб Михалевой — 10 деревьев я, так и быть, вам посажу. А о дороге и слышать не хочу: на то райисполком существует.

Год назад Логинов тоже обещал посадить 10 деревьев. Даже переходной мостик через канаву у железнодорожной линии собирался выстроить. Только, кажется, весной посетителям гортопа снова придется вплавь добираться до дверей конторы.

Не ожидая, пока улицу включат в план водоснабжения, лермонтовцы сами построили водопровод. Достали 500 метров труб в тресте совхозов—в этом помог житель улицы Щербаков, работник треста. Канаву выкопали сами, трубы проложили, а сварил их муж Михалевой, слесарь по профессии.

Так «силами общественности», как принято об этом говорить, благоустраивается улица Лермонтова.

За рамками простого изложения фактов осталось еще очень многое. Интересно в этом смысле познакомиться с опытом «неплановых» благоустройства другой улицы — Мичурина. Здесь инициативу и хлопоты взял на себя депутат городского Совета Н. А. Малиновский, по должности начальник областной автоинспекции. Ему, конечно, было легче, чем Михалевой: личный авторитет, связи с автохозяйствами и промышленными предприятиями города во многом помогли ему. Естественно, и масштабы благоустроительных работ на улице Мичурина были покрупнее, чем на улице Лермонтова.

Для того, чтобы отремонтировать дорогу, Малиновский, с помощью уличного комитета, втянул в это дело и жителей улицы (они производили все ручные работы), и трест № 96 (он помог гравием), и дорожно-строительное управление треста «Кузбасспромдорстрой» (оно выделило грейдер), и машинно-дорожную станцию № 8, расположенную на улице Мичурина (она дала трактор). Центральный райисполком помог деньгами, автобазы «Кемеровошахтостроя» и «Кузбассугля» — грузовиками.

Надо отдать должное предприимчивости и энергичности тт. Михалевой и Малиновского: они сделали все, что было в их возможности.

Но тут же напрашиваются и другие мысли: хотя в райисполкомах улицы Лермонтова и Мичурина и ставят в пример (не зря, конечно), но ведь они благоустраивались в особо благоприятных обстоятельствах. Большая влиятельность депутата, связи жителей с предприятиями, располагающими такими драгоценностями, как автомашины, тракторы, водопроводные трубы, — не каждая улица имеет такие силы в своем распоряжении.

Жители многих улиц не прочь бы предоставить в распоряжение организаторов благоустройства свои рабочие руки. Но их инициативе нужна материальная поддержка.

Нам кажется, что, составляя планы благоустройства, нужно брать в расчет и инициативное строительство дорог и тротуаров жителями «неплановых» улиц.

Требования жителей улиц, желающих благоустроить дороги своими силами, в основном, сводятся к трем вещам: гравий, грейдер, автотранспорт.

Если разобраться как следует, все это — разрешимые проблемы. Стоимость гравия могут оплатить и райисполком из своего бюджета, и предприятия или учреждения, расположенные на «внеплановой» улице, и то предприятие, чьи дома находятся на этой улице. Те же самые организации смогли бы помочь и транспортом.

У некоторых жителей Кемерова возникла мысль о создании уличной копилки: средства для нее можно получить за собранный на улице металлолом и утильсырье, за выращенные цветы.

На улице Новой к благоустройству дороги привлекли шоферов, живущих здесь. То же самое мог бы сделать и каждый уличный комитет, где среди жителей есть шоферы: постепенно, изо дня в день, в свободные от работы часы они смогли бы завезти гравий, кирпичный бой, землю для подсыпки.

Да и грейдеры можно достать. Ведь нередко эти дефицитные механизмы простаивают без толку, как, например, в дорожно-строительном управлении «Кузбасспромдорстроя».

Роль уличных комитетов в городской жизни все возрастает. В последнее время многие из них, по поручению жителей, приходят в райисполком с желанием: своими силами благоустроить улицу. Надо поставить дело так, чтобы в райисполкоме не охлаждали их энтузиазм суровой фразой: «Вы же неплановые».

В. СИМАКОВ.

Коммунистическая партия — организатор Октябрьской революции

Октябрьская социалистическая революция является величайшей из всех революций, какие знает человечество. Свергнув власть капиталистов и помещиков, она установила в нашей стране Советскую власть — диктатуру пролетариата. Тем самым Октябрьская революция открыла новую эру всемирной истории, эру крушения империализма и утверждения социализма.

Взяв в свои руки политическую власть, рабочие и крестьяне России создали первое на земле государство трудящихся и построили новое, социалистическое общество.

Октябрьская социалистическая революция была осуществлена под руководством Коммунистической партии во главе с великим Лениным. Верная учению марксизма-ленинизма, закаленная в непримиримой борьбе с врагами рабочего класса и всех трудящихся, сильная единством своих рядов и неразрывными связями с широчайшими народными массами, партия большевиков выковала нерушимый союз рабочего класса и беднейшего крестьянства, создала могучую политическую армию революции. Коммунистическая партия разработала стратегию и тактику революционной борьбы, бесстрашно руководила этой борьбой, обеспечила победу социалистической революции и построение социалистического общества в нашей стране.

☆ ☆ ☆

На всех этапах борьбы против царизма и капитализма, за диктатуру пролетариата Коммунистическая партия выступала как руководящая сила революционного преобразования общества. Большевики руководили революционной борьбой масс против царизма, они возглавили уличные бои в Петрограде, Москве и других городах. Вдохновляемые призывами большевистской партии, рабочие и крестьяне, одетые в солдатские шинели, свергли царское правительство и создали Советы рабочих и солдатских депутатов.

После свержения царизма ни на минуту не прекращалась борьба большевиков за дальнейшее развитие революции по пути к социализму.

В период от февраля к октябрю перед партией стояла важнейшая стратегическая задача — переход от буржуазно-демократической революции к революции социалистической. Эта задача была всесторонне обоснована в Апрельских тезисах В. И. Ленина и нашла свое воплощение в решениях VII (Апрельской) Всероссийской конференции большевиков и VI с'езда партии. Но в рамках этого стратегического периода тактика большевиков не оставалась неизменной, она изменялась в связи с новой политической обстановкой в стране.

До июльских событий, в период двоевластия, партия большевиков выступала с лозунгом «Вся власть Советам!», который означал мирное развитие революции. После июльских событий, когда кончилось двоевластие и установилось единовластие империалистической буржуазии, партия большевиков вынуждена была временно снять лозунг «Вся власть Советам!».

В новых условиях этот лозунг не мог сохраняться, ибо наступил конец мирного развития революции, а меньшевистско-эсеровские Советы превратились в послушный придаток буржуазного Временного правительства. Но даже и в этих условиях большевики не ушли из Советов; они продолжали вести борьбу против соглашательских партий как внутри Советов, так и за их пределами. Большевики руководствовались указаниями В. И. Ленина о том, что Советы — единственно возможная революционная форма власти рабочих и крестьян. Большевики верили, что Советы не захиреют, они оживут, сбросят со своих плеч меньшевистско-эсеровских соглашателей, превратятся в боевую политическую силу. Это предвидение большевиков оправдалось.

После разгрома корниловщины начался могучий процесс большевизации Советов, застрельщиками которого выступали Петроградский и Московский Советы. Изменение политического состава Советов, их большевизация не могли не привести к возрождению лозунга «Вся власть Советам!». Но это не был старый лозунг. Теперь он имел новое содержание. Это был лозунг вооруженного восстания, завоевания диктатуры пролетариата.

После VI с'езда партии все усилия большевистских организаций были направлены на разрешение практических вопросов, связанных с политической, организационной и технической подготовкой вооруженного восстания. Большевики завоевали большинство в Советах, изолировали меньшевиков и эсеров и создали политическую армию социалистической революции.

Партия большевиков готовила вооруженное восстание под непосредственным руководством В. И. Ленина.

В своих директивных письмах «Большевики должны взять власть», «Марксизм и восстание», в статье «Советы постороннего» В. И. Ленин всесторонне обосновал план победоносного вооруженного восстания. Этим ленинским планом руководствовались все большевистские организации.

10 (23) октября 1917 года в Петрограде состоялось историческое заседание ЦК партии, посвященное вопросу о немедленной подготовке вооруженного восстания. С докладом по этому вопросу выступил В. И. Ленин. Он говорил о необходимости взятия власти Советами путем вооруженного восстания.

На заседании два члена ЦК — Зиновьев и Каменев — заняли капитулянтскую позицию. Они выступили против вооруженного восстания, считая, что рабочий класс России еще не созрел для социалистической революции. Этот аргумент был заимствован из меньшевистского арсенала. Большевики давно разоблачили меньшевистскую клевету против рабочего класса России. Ни в одной стране мира рабочий класс не был так подготовлен к завоеванию власти, как в России.

В своем решении, написанном В. И. Лениным, Центральный Комитет большевистской партии, признавая, что вооруженное восстание неизбежно и вполне назрело, предложил всем партийным организациям руководствоваться этим и с этой точки зрения обсуждать и разрешать все практические вопросы.

В соответствии с указаниями Ленина был создан Военно-революционный комитет при Петроградском Совете рабочих и солдатских депутатов. Он стал легальным штабом вооруженного восстания в Петрограде.

Позднее Военно-революционные комитеты (ВРК) были созданы по инициативе большевиков и в других городах и промышленных районах, а также в армии и на флоте. Они сыграли большую роль в победе Советской власти на местах, по всей стране.

☆ ☆ ☆

Меньшевики и эсеры, пытаясь приостановить дальнейшее развитие революции, созвали 12 (25) сентября 1917 года Всероссийское демократическое совещание, приняли решение об образовании Предпарламента, чтобы направить страну по пути буржуазного парламентаризма. Но огромная работа партии по большевизации Советов создавала полную уверенность, что большинство на предстоящем II с'езде Советов будет на стороне большевиков.

11—13 (24—26) октября в Петрограде происходил областной с'езд Советов солдатских депутатов Северного района. На с'езд прибыли представители Петрограда, Москвы, Кронштадта, Ревеля и других городов. На с'езде присутствовало 94 делегата, из них 51 — большевик. В. И. Ленин придавал важное значение этому с'езду Советов. В «Письме Питерской городской конференции» Ленин предложил мобилизовать все силы, чтобы привлечь делегатов с'езда на сторону восстания, начало которого приближалось с каждым днем. В «Письме к товарищам большевикам, участвующим на областном с'езде Советов Северной области» В. И. Ленин дважды напоминает: «Промедление смерти подобно». Нельзя было медлить с организацией вооруженного восстания, ибо соглашательский ЦИК мог оттянуть созыв с'езда до ноября, тем самым дать возможность Керенскому подвести к столице войска и нанести поражение революции. Ленин раз'яснил, что дело не в с'езде Советов, не в голосованиях. «Дело,— указывал он, — в восстании, которое **может** и должен решить Питер, Москва, Гельсингфорс, Кронштадт, Выборг и Ревель. **Под Питером** и в Питере — вот где может и должно быть решено и осуществлено это восстание, как можно серьезнее, как можно подготовленнее, как можно быстрее, как можно энергичнее» (Соч., т. 26, стр. 159).

Областной с'езд Советов солдатских депутатов Северного района, обсудивший злободневные вопросы текущего момента (военно-политическое положение страны, земельный вопрос, о Всероссийском с'езде Советов, об учредительном собрании и др.), сыграл большую агитационную и организационную роль в подготовке вооруженного восстания.

Затем прошли с'езды Советов и в других городах и районах страны: Екатеринбурге, Владимире, Саратове, Минске, Иркутске, Твери, Киеве, Рязани. В своем преобладающем большинстве они принимали большевистские резолюции и требовали передачи власти в руки Советов.

Вслед за Петроградом и Москвой Советы рабочих и солдатских депутатов Иваново-Вознесенска, Ярославля, Самары, Екатеринбурга, Грозного, Самарканда и многих других городов и населенных пунктов высказались за передачу власти Советам.

16 (29) октября 1917 года состоялось расширенное заседание ЦК РСДРП(б). На этом заседании был заслушан доклад В. И. Ленина о решении ЦК от 10 (23) октября о вооруженном восстании. Охарактеризовав внутреннее и международное положение страны, сложившееся к осени 1917 года, Ленин сделал важные практические выводы: «Из политического анализа классовой борьбы и в России и в Европе вытекает необходимость самой решительной, самой активной политики, которая может быть только вооруженным восстанием» (Соч., т. 26, стр. 164).

Вопреки капитулянтам Зиновьеву и Каменеву, которые вновь выступили против вооруженного восстания, расширенное заседание ЦК партии всецело поддержало В. И. Ленина и призвало все организации, всех рабочих и солдат к всесторонней и усиленнейшей подготовке вооруженного восстания, к поддержке создаваемого для этого Центральным Комитетом большевиков Военно-революционного центра. В этот центр, избранный на закрытом заседании ЦК, вошли Я. М. Свердлов, И. В. Сталин, А. С. Бубнов, М. С. Урицкий и Ф. Э. Дзержинский.

Каменев и Зиновьев, получив отпор на обоих заседаниях ЦК партии, пошли на предательство. В меньшевистской газете «Новая жизнь» они опубликовали свое заявление против решения ЦК большевиков о вооруженном восстании, об'явили восстание «авантюрой». Этот поступок Зиновьева и Каменева В. И. Ленин охарактеризовал как измену партии, как гнусное штрейкбрехерство.

Троцкий открыто не выступал против решения ЦК о вооруженном восстании. Но он шел на восстание с оговоркой, сближавшей его с Каменевым и с Зиновьевым. Он утверждал, что сама по себе пролетарская власть в России погибнет, если не будет оказана своевременная помощь извне, со стороны победивших западноевропейских рабочих. За троцкистскими оговорочками о «помощи извне» скрывалось неверие в силы пролетариата, в победу социализма в нашей стране, капитулянтство перед буржуазией.

Касаясь вопроса о подготовке партией большевиков вооруженного восстания, Троцкий предлагал не начинать восстания до открытия II с'езда Советов. Это заявление ставило начало восстания в зависимость от с'езда Советов, давало возможность Временному правительству заранее подготовиться для подавления пролетарского восстания.

В. И. Ленин со всей резкостью отверг позицию капитулянтов об откладывании подготовки восстания до с'езда Советов.

В подготовке восстания партия большевиков опиралась прежде всего на вооруженные силы рабочего класса, на Красную гвардию. Под руководством большевиков формировались отряды Красной гвардии. Вся деятельность красногвардейских отрядов контролировалась главным штабом Красной гвардии, созданным 23 октября (5 ноября) 1917 года.

Главный штаб Красной гвардии в Петрограде организовал охрану фабрик и заводов, мобилизовал транспорт для перевозки вооруженных сил и оружия. Были выделены специальные группы для захвата правительственных учреждений.

На высоте нескольких десятков метров в сплетениях металлоконструкций ярким пятном вспыхивает дуга электросварки. В ее бело-голубом свете четко выделяется фигура Ивана Головина. Это о нем прочно укрепилась слава, как о лучшем электросварщике Томусинской ГРЭС. При отличном качестве работы И. Головин выполняет до полутора сменных норм.

НА СНИМКЕ: И. ГОЛОВИН идет на смену.

Фото **В. Стрельникова.**

Новости техники

От корреспондентов ТАСС

В борьбе за технический прогресс ширится творческая инициатива изобретателей и рационализаторов предприятий.

Машиностроители Днепропетровского завода металлургического оборудования изготовили мощную автоматизированную установку для подачи кислорода в конверторы емкостью 35 тонн. Это третий такой агрегат, выпускаемый по заказу Криворожского металлургического завода. Новые установки имеют улучшенной конструкции водоохлаждаемые фурмы, через которые будет ежечасно поступать в конверторы по 7.800 кубометров кислорода — вдвое больше, чем через действующие агрегаты. Изготовляется также новый высокопроизводительный агрегат для закалки цельнокатаных железнодорожных колес токами промышленной частоты. Он предназначен для прокатчиков Днепропетровского завода имени Карла Либкнехта. На нем все процессы автоматизированы и механизированы. За день на этом агрегате можно закалить около 150 колес — в двенадцать раз больше, чем при обычной термической закалке.

На Вильнюсском заводе электросварочного оборудования закончены испытания первой партии установок для сварки алюминиевых проводов. Производство этих аппаратов освоено здесь впервые по проекту, разработанному Всесоюзным научно-исследовательским институтом электросварочного оборудования. С помощью нового аппарата можно сваривать алюминиевые провода сечением до 240 квадратных миллиметров. Одна сварка производится за минуту.

В Усманской МТС (Липецкая область) успешно проходит испытания механизированный заправочный агрегат, установленный на шасси автомобиля «ГАЗ-63». Он состоит из цистерны, компрессора, центробежного насоса и других устройств. Им можно заправлять тракторы и сельскохозяйственные машины дизельным топливом, керосином, бензином. Агрегат может быть использован также для наружной очистки сельскохозяйственных машин и накачивания резиновых баллонов тракторов, комбайнов, автомашин. Заправщиком управляет один шофер. Применение механизированного заправщика в 3—4 раза сокращает затраты труда на заправку и смазку машин.

ВНИМАНИЮ СОВНАРХОЗА

Нужен комплексный проект

Ленинское каменноугольное месторождение является одним из богатейших в стране. В недрах его содержится до 20 проц. запасов угля Кузнецкого бассейна, из которых две трети представлены пластами мощностью от 1,2 до 2,8 м при пологом залегании (от 5 до 20 градусов). Угли месторождения используются в коксохимической промышленности, в газогенераторных установках и как высококачественное топливо, с содержанием золы от 5 до 10 проц. Себестоимость добычи здесь значительно ниже средней по Кузбассу.

Сейчас на руднике имеются 11 действующих шахт и разрез, строятся 2 новые шахты и проектируются 4 шахты и 1 разрез. В 1960 году рудник должен будет давать 12 млн. тонн угля. Эта цифра может расти. На площади Ленинского месторождения детально разведано 15 резервных участков для строительства новых шахт суммарной производственной мощностью до 20 млн. тонн угля в год. Запасы угля в районе обеспечивают еще на несколько десятилетий работу шахт на глубинах не более 100—200 м.

Проектирование шахт должно органически увязываться с элементами общерудничного хозяйства, с развитием железнодорожных путей, шоссейных дорог, энерго- и водоснабжением, размещением поселков и т. д. На деле же эти коммуникации зачастую возводятся особо для каждой производственной единицы. А после выясняется, что имеется более целесообразный вариант, но уже поздно исправлять. Для более правильного решения всех этих общерудничных вопросов следовало бы иметь всесторонне разработанный комплексный проект развития промышленности района.

Еще в 1952 году, после настоятельных просьб треста «Ленинуголь» и комбината «Кузбассуголь», институт «Кузбассгипрошахт» приступил к составлению комплексного проекта разработки Ленинского месторождения. Правда, работа подвигалась медленно, но за три года был выполнен основной об'ем работ, из которого можно было сделать определенное заключение о рациональных направлениях дальнейшего развития рудника. Но по неизвестным причинам в 1955 году бывшим Министерством угольной промышленности дальнейшая работа по составлению этого проекта передана «Центрогипрошахту», который находится в Москве. После этого все остановилось.

По имеющимся сведениям, «Центрогипрошахт» поручил составление комплексного проекта лицам, которые даже не были на месте и вообще мало знакомы с угольным производством. Еще летом 1955 г. «Центрогипрошахт» командировал в Ленинск-Кузнецкий двух молодых инженеров «для сбора материалов», и они в течение трех недель, как туристы, знакомились с районом. Они изучали, какие имеются шахты в районе и какие пласты разрабатывают, где протекает река и т. д., то есть то, что должны подробно заранее знать специалисты, которым будет поручена эта работа. Спустя год, тоже летом, приехали другие лица по изучению существующих границ шахт и т. д. В общем «Центрогипрошахт» изучает район, а мы ожидаем проект.

Отсутствие комплексного плана разработки месторождения влечет за собой лишние затраты по строительству коммуникаций каждым предприятием и, по существу, тормозит развитие угольного района. Так, обеспечение безопасных условий отработки запасов угля под поймой р. Ини, пересекающей весь район и консервирующей запасы в количестве свыше 300 млн. тонн, решается для каждой шахты в отдельности. Каждая шахта строит свои оградительные дамбы, каналы и т. д. в отрыве от остальных. В результате получается полукустарное и половинчатое решение вопроса.

Горногеологические условия Ленинского месторождения исключительно благоприятны. По общему мнению специалистов, здесь можно в течение года ввести в действие 5—6 шахт производственной мощностью по 300—400 тысяч тонн в год, при стоимости строительства не свыше 15—20 млн. рублей каждая. Запасами угля каждая из этих шахт будет обеспечена на 30—40 лет, при глубине разработки не более 100 метров. Это дает огромные преимущества по сравнению с крупными шахтами (до 5 тыс. тонн в сутки), стоимость строительства которых определяется в сотни миллионов рублей и ввод их растягивается на многие годы.

Все это требует быстрейшей разработки комплексного проекта развития Ленинского угленосного района. Кемеровскому совнархозу следовало бы принять меры для решения этого насущного вопроса.

Т. КОБЫЛЯНСКИЙ,
главный геолог треста «Ленинуголь».

Четвертая домна выдает чугун

21 октября, в 7 часов утра, после среднего ремонта, проведенного точно по графику (за 17 суток), на Кузнецком металлургическом комбинате была задута четвертая доменная печь. Во время ремонта домна подверглась серьезной реконструкции. На ней был поставлен новый засыпной аппарат конструкции главного механика комбината И. С. Люленкова, помощника начальника доменного цеха по оборудованию Л. Я. Матусевича, бывшего начальника доменного цеха И. Ф. Домницкого, С. П. Кочнева и других. Старые аппараты не обеспечивали нужной герметизации сальникового уплотнения распределителя шихты. При повышенном давлении газа под колошником на таких аппаратах было трудно работать. На четвертой печи, например, до ремонта сальниковое уплотнение приходилось ремонтировать через каждую неделю, от этого понижалось давление газа. Аппарат новой конструкции очень прост, компактен, может держать любое давление газа. На первой домне такой аппарат без ремонта простоял почти два года.

В ходе ремонта печи был установлен двухслойный малый конус с наружным слоем чугуна высокой твердости, что позволит вдвое—втрое увеличить его стойкость.

В системе засыпного аппарата внедрены измерители уровня шихты закрытого типа, обеспечивающие их полную герметичность. Таким образом, утечка доменного газа сведена к нулю, ликвидирована загазованность на колошнике, улучшились условия труда металлургов.

На четвертой печи установлена самая мощная электропушка для закрытия чугунной летки. Старые электропушки были очень маломощными и выдерживали только 30—40 тонн давления на поршень. К тому же они очень быстро выходили из строя. Их меняли через месяц. (в прошлом году сломалось 17 пушек). Кузнецкие доменщики сделали электропушку собственной конструкции. На второй домне новый агрегат проработал без ремонта год два месяца и выдерживает 165 тонн давления на поршень. На четвертой печи установлена электропушка с давлением на поршень 180 тонн. С ее помощью чугунная летка закрывается на полном ходу печи.

Осуществлена автоматизация воздухонагревателей. Проведена реконструкция вагоно-весов, рудных течек в промежуточные бункера, заменены грызли для рассева кокса на виброгрохотах. Это нововведение сохраняет до 200 тонн кокса в месяц на каждой печи. Дело в том, что при просеве кокса на новых грызлях он совершенно не измельчается. С проведением этих работ на четвертой домне полностью закончена автоматизация загрузки на всех печах.

При ремонте домны большой об'ем работ выполнили коллективы ремонтно-механического и электроремонтного цехов.

(Корр. «Кузбасса»).

По следам неопубликованных писем

Работники строительного управления «Алюминстрой» треста «Кузнецктяжстрой» в марте и апреле перевыполнили государственный план. По существующему положению они должны были получить премию. Однако начисленная премия по указанию управляющего трестом т. Казарцева была задержана.

О незаконных действиях управляющего трестом работники строительного управления написали в редакцию. Письмо было направлено Кемеровскому совнархозу. Рассмотрев жалобу, заместитель председателя совнархоза т. Ермолаев подписал распоряжение о выплате премии.

☆ ☆ ☆

В редакцию газеты «Кузбасс» поступило письмо проходчика шахты «Журинка-3» треста «Ленинуголь». В нем сообщалось о массовых случаях «потери» упряжек, обсчетах в заработной плате, которые доходили до трехсот рублей на одного рабочего. Серьезные недостатки имелись в нормировании. Например, нормы выработки без всяких оснований пересматривались ежемесячно.

Письмо было направлено в шахтный комитет, где оно рассматривалось на специальном заседании с участием работников расчетного отдела и отдела нормирования. При обсуждении письма было установлено, что отдел нормирования систематически запаздывает с составлением паспортов на новые лавы, нормировщики редко бывают на участках в шахте, поэтому и нормы выработки получаются непостоянные.

Шахтный комитет обязал отдел нормирования, начальников участков и начальника расчетного отдела навести необходимый порядок. Работники, допустившие обсчеты рабочих, наказаны.

Пребывание в Албании Министра обороны СССР Маршала Г. К. Жукова

Митинг в Тиране

ТИРАНА, 24 октября. (Спец. корр. ТАСС). Сегодня в Тиране состоялся массовый митинг по случаю пребывания с официальным визитом в Албании Министра обороны СССР Маршала Советского Союза Г. К. Жукова.

На трибуне митинга вместе с Маршалом Г. К. Жуковым были Первый секретарь ЦК АПТ Энвер Ходжа, Председатель Совета Министров Мехмет Шеху, Председатель Президиума Народного Собрания Хаджи Леши, члены Политбюро Центрального Комитета АПТ.

С приветствием выступил Председатель Совета Министров Народной Республики Албании Мехмет Шеху.

Албанский народ, сказал Мехмет Шеху, полностью сознает, что дружба с Советским Союзом — краеугольный камень всех наших побед. При помощи Советского Союза албанский народ освободился от иностранного гнета. Это он помог нам залечить раны, нанесенные войной, а теперь оказывает нам беспримерную бескорыстную помощь в построении социализма. Дружба с Советским Союзом открыла нашему народу широкий путь к социализму и способствует тому, что он уверенно идет к своему счастливому будущему.

Оратор подчеркнул, что албанское правительство, верно следуя своей мирной политике, и впредь будет вносить свой вклад в дело укрепления мира и международного сотрудничества.

С речью на митинге выступил Маршал Г. К. Жуков.

Я хочу вас заверить, дорогие товарищи, сказал он, что в лице советского народа вы имеете самого верного, бескорыстного и надежного друга, на которого сможете смело положиться, который ни при каких обстоятельствах вас не подведет. Наши народы в борьбе за мир и социализм будут и дальше идти только вместе, как настоящие друзья, как братья. И нет такой силы на земле, которая могла бы поколебать нашу дружбу. Мы друзья навеки, на все времена.

Говоря о борьбе албанского народа за свою свободу и независимость, о его достижениях в строительстве социализма, Г. К. Жуков подчеркнул, что эти успехи и победы стали возможными прежде всего благодаря тому, что албанский народ ведет вперед Албанская партия труда, партия тесно связанная с народом и пользующаяся его безграничным доверием.

Тов. Г. К. Жуков рассказал собравшимся, с какими достижениями Советский Союз приходит к 40-й годовщине Советской власти. Под знаменем ленинизма, используя богатый опыт наших октябрьских завоеваний, сказал он далее, сейчас успешно строят новую жизнь 900 миллионов человек, об'единенных в могучий лагерь социализма.

Перед визитом в вашу страну мы побывали в Югославии, где нас встречали исключительно сердечно, как близких друзей. Мы убедились, что югославский народ питает искренние чувства к советскому народу, к народам других социалистических государств и полон решимости вместе с нами бороться за мир, за мирное сосуществование всех стран, за дальнейший прогресс всего человечества.

Нерушимое единство и монолитная сплоченность народов социалистических стран, сказал в заключение Г. К. Жуков, являются самой верной и крепкой гарантией мира и безопасности всего социалистического лагеря.

Речи М. Шеху и Г. К. Жукова неоднократно прерывались аплодисментами.

Военный переворот в Гватемале

НЬЮ-ЙОРК, 24 октября. (ТАСС). Сообщения из Гватемалы свидетельствуют о напряженной обстановке в стране, вызванной соперничеством различных политических партий и группировок, борющихся за власть.

Как уже сообщалось, 20 октября в Гватемале состоялись всеобщие выборы. Избирался президент и переизбирались 36 из 66 членов национального конгресса.

В качестве правительственного кандидата выступал М. О. Пассарелли, бывший председатель верховного суда и министр в правительстве убитого президента Кастильо Армаса, ставленник американских монополий. Оппозиция выставила кандидатом в президенты представителя крайне правых кругов генерала М. И. Фуэнтеса.

Как сообщает печать, об'явление о победе на выборах правительственного кандидата вызвало бурю возмущения среди сторонников Фуэнтеса. Последний об'явил выборы «подтасованными» и призвал своих сторонников к забастовке. В стране начались демонстрации и забастовки.

22 октября правительство ввело в Гватемале осадное положение сроком на 30 дней. В результате столкновений демонстрантов с полицией и войсками имеются убитые и раненые; произведены аресты.

Как видно из сообщения агентства Юнайтед Пресс, создавшейся сумятицей воспользовались представители военного командования. Вчера министр обороны полковник Х. Ф. Олива потребовал от правительства об'явить выборы недействительными. Корреспондент подчеркивает, что Олива «может рассчитывать на поддержку армии и заставить согласиться с его требованием».

НЬЮ-ЙОРК, 24 октября. (ТАСС). По сообщению корреспондента агентства Ассошиэйтед Пресс из Гватемалы, сегодня в стране был произведен военный переворот. Власть захвачена представителями высшего командования армии, создавшими военную хунту.

Возглавляет хунту полковник Оскар Мендоса Асурдиа, другие члены хунты — полковник Гонсало Юррита и полковник Роберто Лоренсано.

Окончание заседаний Подготовительного комитета по созыву конференции солидарности стран Азии и Африки

КАИР, 24 октября. (ТАСС). Подготовительный комитет по созыву конференции солидарности стран Азии и Африки, заседания которого проходили здесь с 21 по 23 октября, в своем призыве к народам этих стран указывает, что международная обстановка продолжает оставаться напряженной, а иностранное давление и вмешательство во внутренние дела государств продолжают ставить под угрозу национальную независимость и целостность многих азиатских и африканских стран.

Комитет подчеркивает, что народы Азии и Африки «теперь обрели свои права и они больше никогда не будут беспомощными зрителями при решении их судеб. Они полны решимости активно участвовать в разрешении всех проблем, с которыми сталкивается сегодня человечество, и особенно тех из них, которые имеют непосредственное и жизненно важное значение для них самих. Народы азиатско-африканских стран живут новой жизнью, новыми стремлениями и надеждами... Дух Бандунга фактически стал хартией нашей солидарности и фактором первостепенного значения для мира во всем мире»...

В заключение обращения говорится:

Комитет призывает все народы стран Азии и Африки приступить к подготовке предстоящей конференции.

Выражая от имени миллионов людей братскую поддержку и солидарность с сирийским народом, Комитет направил правительству и народу Сирии послание, в котором, в частности, говорится: «Ваша мужественная борьба за сохранение национальной независимости и целостности является борьбой всех свободолюбивых народов».

В письме на имя генерального секретаря ООН Комитет от имени делегатов 21 страны потребовал немедленно принять все необходимые меры для ослабления напряженности в районе Сирии.

В послании к ООН по алжирскому вопросу Комитет решительно осуждает империалистическую войну Франции в Алжире, которая представляет собой угрозу безопасности во всем мире. Комитет заявляет о своей полной солидарности с алжирским народом и выражает поддержку его борьбе за свободу и независимость.

Подготовительный комитет единогласно одобрил следующую повестку дня предстоящей конференции солидарности стран Азии и Африки:

1. Обзор современного международного положения и его влияние на народы стран Азии и Африки.
2. Империализм и поддержка прав народов на независимость и суверенитет.
3. Война в Алжире.
4. Запрещение использования и испытания ядерного оружия.
5. Расовая дискриминация.
6. Усиление экономического и технического сотрудничества между народами Азии и Африки.
7. Расширение культурного обмена между странами Азии и Африки.
8. Прочие вопросы, предложенные делегатами.

Комитет постановил провести конференцию солидарности стран Азии и Африки в Каире с 26 по 31 декабря этого года.

Краткие сообщения

✦ Как сообщают из Берлина, в Лейпциге открылся 24-й конгресс Союза международных ярмарок. В конгрессе участвуют 79 делегатов и наблюдателей из 18 стран. Они представляют 38 крупнейших международных ярмарок.

✦ В течение недели в Норвегии находится делегация советских строителей во главе с председателем Государственного комитета Совета Министров СССР по делам строительства В. А. Кучеренко. Делегация ознакомилась с жилищным и культурно-бытовым строительством Норвегии. 24 октября делегация нанесла визиты премьер-министру Норвегии Э. Герхардсену и министру по муниципальным и трудовым вопросам У. Ольсену.

✦ Как сообщают иранские газеты, 22 октября состоялись крупные маневры иранской армии, в которых участвовали части 4-го керманского корпуса.

✦ В Улан-Батор прибыла группа советских артистов. Мастера советского искусства примут участие в проходящем сейчас в республике месячнике монголо-советской дружбы и в праздновании 40-летия Великой Октябрьской социалистической революции.

✦ Президент Египетской республики Гамаль Абдель Насер принял 24 октября заместителя председателя Совета Министров Германской Демократической Республики и министра внешней и внутригерманской торговли Генриха Рау и находящихся в Египте членов правительственной делегации ГДР. Между Насером и членами делегации ГДР имела место дружеская беседа.

✦ Как сообщает агентство Синьхуа, 24 октября в Пекине состоялись переговоры между прибывшим в Китай премьер-министром Афганистана Мухаммед Даудом и премьером Государственного совета КНР Чжоу Энь-лаем.

24 октября. (ТАСС).

Успехи сельского хозяйства КНДР

ПХЕНЬЯН, 24 октября. (ТАСС). Труженики сельского хозяйства КНДР добились в этом году новых успехов в борьбе за увеличение производства зерна. В этом году по сравнению с прошлым годом общая посевная площадь была увеличена более чем на 140 тыс. тенбо. Удельный вес посевных площадей под поливным рисом и кукурузой поднялся с 45,6 проц. в 1956 году до 49,3 проц. в 1957 г.

В результате применения передовых агротехнических методов в текущем сельскохозяйственном году, несмотря на засуху и наводнения в отдельных районах страны, выращен богатый урожай. Урожай зерновых на несколько сот тысяч тонн превышает прошлогодний.

Быстрое развитие сельского хозяйства КНДР основывается на дальнейшем организационном и экономическом укреплении сельскохозяйственных кооперативов. В сентябре текущего года сельскохозяйственные кооперативы в стране охватывали 90,5 проц. крестьянских хозяйств и 87 проц. всей обрабатываемой площади.

Международная конференция биохимиков закончила свою работу

ТОКИО, 24 октября. (ТАСС). В Токио закончила свою работу Международная конференция по химии энзимов, в работе которой принимало участие свыше 900 ученых Японии, Советского Союза, США и других стран. На конференции были заслушаны многочисленные доклады виднейших ученых различных стран по современным проблемам биохимии.

Газета «Майнити» отмечает значительный интерес, который проявили участники конференции к научным исследованиям советских биохимиков. Газета пишет также, что встреча биохимиков различных стран внесла большой вклад в дело международного сотрудничества ученых.

Англо-американские переговоры в Вашингтоне

ВАШИНГТОН, 24 октября. (ТАСС). После совещаний Макмиллана с Даллесом сегодня в Белом доме состоялась встреча президента Эйзенхауэра, премьер-министра Макмиллана, государственного секретаря Даллеса и министра иностранных дел С. Ллойда. Опубликовано заявление Белого дома, в котором говорится, что встреча имела целью изучение путей и способов «об'единения и максимального использования совместных ресурсов» США и Англии.

Как указывается в заявлении, на совещании созданы две совместные американо-английские «группы изучения». Одну из них возглавляют председатель американской комиссии по атомной энергии адмирал Л. Страус и председатель английского управления по вопросам атомной энергии Э. Плоуден. Вторую «группу изучения» возглавляют постоянный секретарь английского министерства обороны Р. Поуэлл и заместитель министра обороны США Д. Куорлс.

В заявлении указывается, что первой группе поручена разработка рекомендаций по сотрудничеству в области ядерной энергии, второй группе — рекомендации в области «военной обороны и в особенности проблем, касающихся управляемых снарядов и ракет».

Окончание работы Генеральной конференции Международного агентства по атомной энергии

ВЕНА, 24 октября. (ТАСС). Вчера в Вене закончила работу Генеральная конференция Международного агентства по атомной энергии. Сессия утвердила ряд решений, представленных Генеральной конференции, а также предложение о созыве второй Генеральной конференции 22 сентября 1958 года и доклад Совета управляющих о связи агентства с ООН.

Ряд делегатов, в том числе глава советской делегации В. С. Емельянов, выступил с речами, посвященными окончанию конференции.

Репрессии французских властей против борцов за мир в Алжире

ПАРИЖ, 24 октября. (ТАСС). Как сообщает газета «Юманите», французские власти временно отстранили от исполнения обязанностей группу мэров-коммунистов, участвовавших 17 октября в Национальном дне борьбы за мир в Алжире. «За то, что мэры находились вместе с теми, кто их избрал, — пишет газета «Юманите», — они будут наказаны представителями находящегося в отставке правительства, игнорирующего волю миллионов избирателей, которые решительно требуют прекращения огня в Алжире».

Американские самолеты нарушают воздушное пространство Сирии

ДАМАСК, 24 октября. (ТАСС). Начальник генерального штаба сирийской армии генерал Бизри заявил представителям печати, что самолеты 6-го американского флота каждый день грубо нарушают воздушное пространство Сирии. На днях, сказал он, американские самолеты появлялись над городом Хомс.

Нарушения американскими самолетами сирийского воздушного пространства, отметил генерал Бизри, подстрекают турецкие власти на усиление концентрации войск вдоль сирийской границы.

20 октября (2 ноября) Петроградский ВРК направил на предприятия и в учреждения, в воинские части и Балтийский флот комиссаров, которые должны были взять под строжайший контроль все мероприятия Временного правительства, чтобы парализовать действия контрреволюционных сил.

Энергичную подготовку к вооруженному восстанию развернула московская большевистская организация. На фабриках и заводах были созданы вооруженные отряды рабочих, организовано обучение рабочих военному делу. В ряде районов Москвы штабы Красной гвардии организовали систематическое военное обучение красногвардейцев.

Подготовка вооруженного восстания не ограничивалась Петроградом и Москвой. Наряду со столичными центрами важное значение для успеха восстания В. И. Ленин придавал таким городам, как Гельсингфорс, Кронштадт, Выборг и Ревель (Таллин).

Он писал: «Флот, Кронштадт, Выборг, Ревель могут и должны пойти на Питер, разгромить корниловские полки, поднять обе столицы, двинуть массовую агитацию за власть, немедленно передающую землю крестьянам и немедленно предлагающую мир, свергнуть правительство Керенского, создать эту власть» (Соч., т. 26, стр. 159).

Все это выдвигало важные задачи перед большевистскими организациями Прибалтики. Большие задачи поставила партия перед Центральным исполнительным комитетом Советов моряков Балтийского флота («Центробалт»), который руководил революционными действиями матросов Балтики. «Центробалт» действовал решительно и смело. Еще 19 сентября он заявил, что распоряжений Временного правительства больше не исполняет и власть его не признает.

На основе указаний В. И. Ленина и решений II с'езда Советов Балтийского флота «Центробалт» с середины октября 1917 года развернул массовую работу по подготовке матросов к вооруженному восстанию. 24 октября (6 ноября) ЦК партии направил «Центробалту» телеграмму: «Центробалт высылайте Устав». По условному коду это означало, что «Центробалт» должен немедленно направить в столицу вооруженные отряды матросов и военные корабли для участия в вооруженном восстании.

Наряду с матросами Балтики активное участие в подготовке и проведении Октябрьского вооруженного восстания принимали революционные солдаты.

Руководствуясь указанием В. И. Ленина и директивами ЦК партии, рабочие, революционные солдаты и моряки в ночь с 24 на 25 октября (с 6 на 7 ноября) совершили победоносное восстание, низложили буржуазное Временное правительство, захватили все правительственные учреждения и передали власть Советам.

Утром 25 октября (7 ноября) В. И. Ленин написал от имени Военно-революционного комитета при Петроградском Совете рабочих и солдатских депутатов историческое обращение «К гражданам России!» о свержении Временного правительства и переходе государственной власти к Советам.

В 10 часов 45 минут вечера 25 октября (7 ноября) 1917 года в Петрограде, в Смольном, открылся II Всероссийский с'езд Советов. Подавляющее большинство делегатов с'езда составляли большевики. Опираясь на волю громадного большинства рабочих, солдат и крестьян, на совершившееся в Петрограде победоносное восстание рабочих и гарнизона, II Всероссийский с'езд Советов провозгласил переход всей государственной власти, как в центре, так и на местах, к Советам.

На этом историческом с'езде Советов были приняты первые декреты Советской власти — о мире, о земле и сформировано Рабоче-Крестьянское Правительство — Совет Народных Комиссаров во главе с В. И. Лениным.

☆ ☆ ☆

Враги Октябрьской революции на всех перекрестках кричали о том, что большевики якобы «узурпировали» государственную власть, противозаконно завладели ею в целях установления своей диктатуры. Недруги Советской власти особенно недовольны были тем, что в результате победы Октябрьской революции у руководства страной оказалась одна партия — партия коммунистов. Им хотелось бы, чтобы в стране действовали всякого рода контрреволюционные буржуазные партии. Но этим тенденциям был дан решительный отпор в первые же дни после победы Великой Октябрьской социалистической революции.

1—2 (14—15) ноября 1917 года происходило заседание ЦК РСДРП(б), на котором обсуждался вопрос о формировании Советского правительства и об оппозиции внутри ЦК партии по этому вопросу. Партия большевиков не исключала возможности участия в Советском правительстве других партий, которые признают завоевания Октябрьской революции и будут лойяльно сотрудничать с большевистской партией. Имея в виду именно такие цели, большевики предложили левым эсерам участвовать в деятельности Советского правительства. Но ЦК РСДРП(б) категорически отверг линию на соглашение с контрреволюционными партиями меньшевиков и правых эсеров. Центральный Комитет отметил, что соглашательские партии ведут переговоры не с целью создания об'единенной Советской власти, а с целью внесения раскола в среду рабочих и солдат.

☆ ☆ ☆

Сорок лет живет и процветает великая Страна Советов. Славные исторические дела совершили за эти годы советские люди.

Под руководством Коммунистической партии, преодолевая неимоверные трудности и препятствия, советский народ в исторически кратчайшие сроки осуществил в отсталой аграрной стране социалистическую индустриализацию, решил труднейшую после взятия власти задачу пролетарской революции — задачу коллективизации сельского хозяйства, совершил культурную революцию, ликвидировал эксплуататорские классы, построил первое в мире социалистическое общество.

Великая жизненная сила социалистического строя с честью выдержала все испытания в Отечественной войне.

Ныне советский народ под руководством героической партии коммунистов осуществляет величественную задачу завершения строительства социалистического общества и постепенного перехода от социализма к коммунизму. Претворяя в жизнь решения XX с'езда КПСС, рабочий класс, колхозное крестьянство, наша советская интеллигенция вдохновенно борются за новый крутой под'ем всех отраслей народного хозяйства, за создание изобилия материальных благ.

Победа Великой Октябрьской социалистической революции и утверждение социализма в нашей стране оказали и продолжают оказывать глубокое воздействие на развитие всех стран.

В январе 1918 года, когда Советская республика делала еще первые шаги, В. И. Ленин говорил: «Наша социалистическая республика Советов будет стоять прочно, как факел международного социализма и как пример перед всеми трудящимися массами» (Соч., т. 26, стр. 429).

Ныне вместе с Советским Союзом в едином и могучем лагере демократии и социализма стоят народы великого Китая и других народно-демократических стран Европы и Азии. По пути строительства новой, социалистической жизни идет более трети человечества.

Великие победы СССР и других стран социалистического лагеря указывают трудящимся капиталистических и колониальных стран путь к освобождению от империалистического рабства, путь к свободе и счастью.

Советский народ уверенно смотрит в свое будущее. Тесно сплоченный вокруг родной Коммунистической партии, он смело идет вперед, к новым победам в строительстве коммунизма.

Проф. В. ГАЛКИН.

Сегодня на этой странице:

В братской семье советских народов

Мирон Панфилович рассказывает...

На 3,5 млн. рублей литературы

Кузьма Мочалов у горняков

Крепь шагает за забоем

НА ШАХТАХ все большее применение находит механическая крепь. На пологопадающих пластах Донбасса ею крепится более трети лав. Хорошо зарекомендовали себя конструкции гидростоек постоянного сопротивления типа «ГС».

Механические стойки «М-20» с расширенной опорой и дистанционной разгрузкой на шахтах № 1 «Каменецкая» и № 37 экономят 7—8 кубометров леса на 1.000 тонн добытого угля. Совершенно изменяет технологию работ в комбайновых лавах новый вид металлического крепления — шарнирные верхняки. Они обеспечивают так называемое бесстоечное призабойное пространство и позволяют передвигать без разборки скребковый конвейер. В лавах введены посадочные стойки «МОС-50у», «ОКУ» и «МОК».

Необходимым условием совмещения процессов в лаве и коренного увеличения производительности комбайнов является наличие механически подвигаемого конвейера и самопередвигаемой крепи с бесстоечным призабойным пространством. Одним из таких комплексов оборудования является «МПК», применяемый уже в 16 лавах разных бассейнов, в том числе и в Кузбассе. Изготовлены крепи «М-85» и «М-39» с гидропосадочными секциями.

На основе конструкций металлической крепи и передвижных конвейеров получают распространение их комплексы в сочетании с различными комбайнами.

На снимке показан комбайн «КУ-1» с захватом 1 метр. В процессе движения по лаве со скоростью до 2 м в минуту эта машина одновременно с выемкой и погрузкой угля производит передвижку конвейера на новую дорогу. Вслед за комбайном ведут подвеску металловерхняков. Расчетная производительность комплекса в лаве длиной до 130 метров составляет 500 тонн в сутки.

Е. Ковалевский.

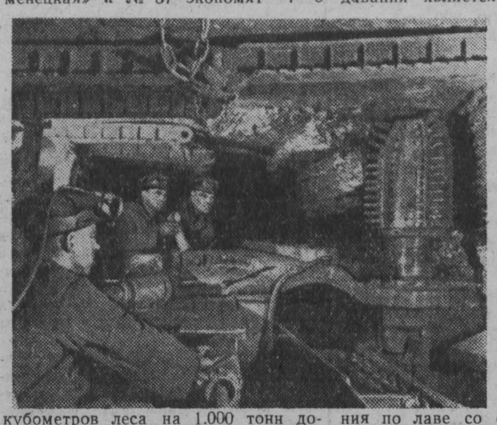

Украинская ССР

УКРАИНСКИЙ народ встречает 40-летие Великого Октября выдающимися достижениями в хозяйственном и культурном строительстве. За годы Советской власти Украина стала передовой индустриально-колхозной республикой. В братской семье народов СССР украинский народ обрел свою государственность, создал мощную тяжелую промышленность и крупное высокомеханизированное сельское хозяйство, обеспечившие неуклонное повышение культуры и благосостояния трудящихся.

За годы советских пятилеток на Украине созданы такие отрасли промышленности, как тракторостроение, станкостроение, авиастроение, приборостроение, химическое и энергетическое машиностроение. В 1956 году валовая продукция всей промышленности республики возросла по сравнению с 1913 годом в 18 раз.

Неизмеримо выросло и развилось в республике машиностроение. Краматорский завод-гигант, Ворошиловградский завод имени Октябрьской революции, крупнейшие заводы Харькова, Приднепровья выпускают сложнейшие машины, которые действуют на многих предприятиях Советского Союза. Растет угледобыча.

В связи со строительством каскада гидроэлектростанций на Днепре, мощных тепловых станций в Донбассе, Приднепровье, Львовской и других областях непрерывно возрастают энергетические ресурсы УССР.

Невиданный размах приобретает государственное и индивидуальное жилищное строительство. В ближайшие годы в республике будет построено 50,9 миллиона квадратных метров жилой площади.

Великий Октябрь открыл невиданные перспективы развития сельского хозяйства. На заре Советской власти великий Ленин мечтал о ста тысячах тракторов для сельского хозяйства. Теперь на полях только одной Украины работает 221 тысяча тракторов (в 15-сильном исчислении), почти 53 тысячи зерновых комбайнов.

Значительно улучшилась структура посевных площадей, увеличилось производство зерновых культур, особенно кукурузы, а также сахарной свеклы, льна, подсолнечника, конопли.

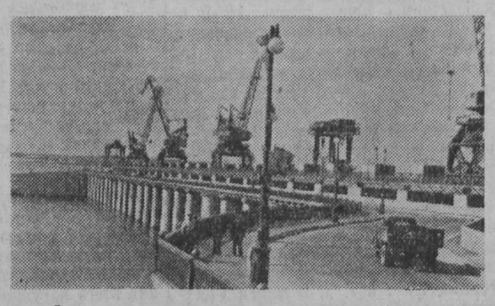

Больших успехов добился украинский народ в развитии культуры, науки, искусства и литературы. В республике создано более 700 техникумов и других средних специальных учебных заведений и вузов.

Готовясь к 40-летию Великого Октября, трудящиеся Советской Украины, тесно сплоченные вокруг родной Коммунистической партии, вносят достойный вклад в укрепление силы и могущества своей великой Родины, в дело построения коммунизма в нашей стране.

НА СНИМКАХ: **вверху** — центральная магистраль Киева—Крещатик; **в центре** — плотина Каховского гидроузла; **внизу**—доярки колхоза имени Сталина, Куликовского района, Львовской области, получившие за восемь месяцев по 2.450 кг молока от каждой коровы.

Фотохроника ТАСС.

Всероссийский месячник книги

Зайдите в книжный магазин № 1...

КНИЖНЫЙ магазин № 1 — одно из старейших предприятий книготорговли в областном центре. По цифрам и фактам из истории этого предприятия можно наглядно проследить, как растет спрос трудящихся на литературу. Если в 1947 году магазин имел план товарооборота в 922 тысячи рублей, то десять лет спустя, в 1957-м, его плановый товарооборот вырос до 3 миллионов 458 тысяч рублей.

Идет Всероссийский месячник книги. В эти дни в городах и селах республики работники книготорговли вместе с активом широко пропагандируют книгу, заботятся о лучшем распространении литературы, издаваемой к 40-летию Великого Октября и изданной за годы Советской власти. Немало интересных дел наметил на дни месячника и книжный магазин № 1.

Почему бы не провести книжную лотерею? Над таким вопросом задумались и работники магазина, и члены комиссии содействия распространению книг. Решено сначала организовать такое мероприятие в горном институте. Его поддержали и профком вуза, и комсомольская организация, и заведующий библиотекой. На предпраздничном вечере в институте участники лотереи смогут выиграть библиотечку стоимостью в 25 и 50 рублей. Книжная лотерея будет проводиться также в коллективе завода «Карболит». В магазине сейчас комплектуются библиотечки для этой цели.

Во время месячника на предприятиях города проводятся книжные базары. Они прошли за последние дни на швейной фабрике, на коксохимическом заводе.

Пропагандисты книги внесли предложение: каждому молодежному общежитию — свою библиотечку. И не только внесли, но и проводят это предложение в жизнь. На две такие библиотечки поступил заказ от химкомбината. Праздничные подарки молодежным общежитиям собираются сделать и на других предприятиях.

В предстоящий выходной день, 27 октября, как только откроются двери магазина, покупатели увидят за прилавком рядом с продавцами местных писателей и поэтов. Они прочтут свои произведения, ответят на вопросы читателей. Тут же будет организована широкая продажа книг, авторами которых они являются. С обзором литературы на тему «Партизанское движение в Западной Сибири в 1918—1919 гг.» выступит преподаватель Кемеровского педагогического института, кандидат исторических наук В. Г. Мирзоев.

3 ноября в магазине будет организован большой предпраздничный книжный базар.

В. Петрова.

Отвечаем на вопросы читателей

„Хвостатые звезды"

НА ТЕРРИТОРИИ Кемеровской области почти в течение всего августа в северной части ночного неба, чуть ниже ковша Большой Медведицы, можно было наблюдать необычную звезду. Она была окутана легким светящимся облачком, за ней тянулся длинный веерообразный хвост.

Рассказать об этом интересном явлении просят Г. Коломин и А. Малышева из г. Ленинска-Кузнецкого.

В августе этого года можно было наблюдать «хвостатую звезду» — комету, открытую второго августа 1957 г. чешским астрономом Мркосом. Она в это время была удалена от Земли на 78 миллионов километров. После кометы Аренда—Ролана, которую наблюдали весной этого года, комета Мркоса является второй космической странницей, видимой невооруженным глазом.

По видимой величине и яркости эта комета была самой большой и яркой из всех комет, наблюдавшихся за последние 50 лет, исключая комету Галлея 1910 года.

Кометы — это небесные тела, они, подобно планетам, движутся по определенным орбитам вокруг Солнца. Ученые хорошо изучили орбиты многих комет. Некоторые из них совершают один полный оборот вокруг Солнца за несколько лет, другие — за десятки и даже сотни лет. Есть и такие кометы, период обращения которых вокруг Солнца достигает нескольких тысячелетий.

Изучено и строение комет. Наиболее яркая их часть — ядро — состоит из скопления твердых глыб вещества, окруженного оболочкой из сильно разреженных газов и пыли. Еще более разреженные газы и пыль образуют хвост кометы, который бывает всегда отклонен в противоположную от Солнца сторону. Даже тогда, когда комета удаляется от Солнца, хвост движется впереди нее.

Появление комет — обычное явление. С помощью астрономических приборов ученые обнаруживают по нескольку комет ежегодно. Но появление «хвостатых звезд», хорошо видимых простым глазом, — явление довольно редкое.

Опасно ли столкновение комет с Землей? Нет. Кометы не могут причинить никакого вреда Земле, так как масса комет ничтожна: даже у самых больших она во много миллионов раз меньше массы Земли. Кроме того, комета, попав в верхние слои атмосферы, частично сгорает.

В хвостах комет, как показывают исследования, имеется угарный газ. Возникает вопрос: а не может ли комета, если она заденет Землю своим хвостом, отравить все живое на Земле? Наука дает точный ответ и на этот вопрос: нет, не может. Земля защищена достаточно плотным слоем воздуха.

Кометы не вечны. Установлено, что если комета проходит на небольшом расстоянии от массивной планеты, то притяжение последней разрывает ядро кометы, и тогда по орбите кометы движется рассеянным потоком ее вещество. Некоторые кометы полностью распались таким образом, и остатки их носятся сплошным кольцом вокруг Солнца. Когда Земля пересекает встречающееся на ее пути такое кольцо из движущихся с большой скоростью твердых частиц, наблюдается так называемый метеорный поток: ночью на небе наблюдаются «падающие звезды». Это частицы когда-то существовавшей кометы врываются в атмосферу нашей планеты и сгорают в ней, не долетая до поверхности Земли. Так, каждый год в ночь с 11 на 12 августа наблюдается много «падающих звезд»—метеоров: в это время Земля проходит через орбиту давно распавшейся кометы.

Е. Долгих,
директор Кемеровского областного планетария.

Участник сражения при Чемульпо

НЕДАВНО к бывшему сборщику изложниц литейного цеха Кузнецкого комбината, ныне пенсионеру С. И. Сурикову из Томской области приехал тесть Мирон Панфилович Волошин — участник знаменитого сражения русского крейсера «Варяг» и канонерской лодки «Кореец» с японской эскадрой при Чемульпо 27 января (9 февраля) 1904 года. Отважному моряку сейчас 81 год, но чувствует он себя бодро, хорошо видит и слышит. Вплоть до 1955 года Мирон Панфилович продолжал трудиться. Вот, что рассказывает он о своей службе в старом русском флоте и сражении при Чемульпо:

«В призывной комиссии долго спорили о том, в какой род войск меня зачислить. Узнав, что я очень люблю лошадей, большинство членов комиссии предлагало направить меня в конницу. Но судьбу решения определила моя физическая сила.

— Быть ему во флоте! — твердо сказал председатель призывной комиссии. Происходило это в 1898 году в Нижнеудинске бывшей Иркутской губернии. Железной дороги до Владивостока тогда еще не было. Нас, новобранцев, будущих матросов, до Сретенска направили пешком. На этот переход со стоянками ушла вся зима. Весной из Сретенска мы добрались по реке Шилке, а потом по Амуру до Владивостока.

Служил я матросом, позднее — строевым квартирмейстером на канонерской лодке «Кореец». Примерно за месяц до начала войны с Японией наше судно прибыло в корейский порт Чемульпо. В один из дней, когда я был вахтенным, сигнальщик сообщил мне: «Вижу военный корабль, доложите командиру». Оказалось, что это крейсер царского флота «Варяг», также прибывший в Чемульпо. Наша канонерка вошла в подчинение командира «Варяга» капитана первого ранга Руднева.

26 января 1904 года Руднев передал команду: «Корейцу» немедленно сняться с якоря и следовать в Порт-Артур.

В 6 часов мы снялись с якоря. На рейде нас встретила японская эскадра, состоящая из 14 военных кораблей. Два миноносца отделились от эскадры, вышли против нас и выпустили по одной мине в сторону нашего судна. Одна мина, не дойдя до «Корейца» метров 50, всплыла на поверхность, не причинив нам вреда, а вторая прошла позади корабля. Командир «Корейца» капитан второго ранга Бедяев решил вернуться в порт и доложил капитану Рудневу о случившемся.

27 января Япония начала военные действия против России, и командир японской эскадры предложил «Варягу» и «Корейцу» сдаться в плен. Командир нашего судна собрал всю команду на палубу и об'явил:

— Братцы, мы окружены японской эскадрой. Будем сдаваться в плен или предпочтем умереть героями?

— Русские моряки в плен не сдаются. Умрем, но не сдадимся! — в один голос ответили матросы.

Такое же решение приняла и команда «Варяга».

В 11 часов 50 минут наши корабли снялись с якоря и вышли на рейд. Японцы окружили нас и потребовали сдачи в плен.

Руднев на этот сигнал не ответил. Японцы произвели орудийный выстрел по «Варягу». Наши суда ответили залпом. Один японский миноносец затонул, два крейсера загорелись. Но бой был неравным. Израненные русские корабли в плен не сдались, а вернулись в Чемульпо, и по приказу капитана Руднева «Варяг» был затоплен, а «Кореец» взорван. Команды обоих судов приняли английские и французские суда».

☆ ☆ ☆

После русско-японской войны Мирон Панфилович вернулся в родные края, работал по найму у купцов. После Великого Октября он приехал в Томскую область, здесь в 1930 году вступил в колхоз. Последние годы занимался охотой в тайге, собирал кедровые орехи.

Указом Президиума Верховного Совета СССР от 10 марта 1955 года Мирон Панфилович Волошин за участие в бою под Чемульпо был награжден медалью «За отвагу». Кроме того, ему назначена персональная пенсия. Сейчас он со своей супругой и зятем занимает квартиру в благоустроенном доме Кузнецкого комбината на улице Кутузова, пользуется общим вниманием и уважением.

Н. Краснорядцев.

Грязевое и радоновое лечение в Кемерове

При физиотерапевтическом отделении областной больницы открылся большой специализированный кабинет грязелечения. С озера Карачи сюда доставлена высокоэффективная соленоиловая грязь, которая применяется при заболеваниях суставов, воспалениях нервов, при некоторых гинекологических и других заболеваниях. В новом кабинете уже отпущено свыше ста лечебных грязевых процедур.

На следующей неделе в областной больнице начнут функционировать радоновые ванны, а несколько позже — и углекислые ванны для лечения сердечных и нервных заболеваний.

З. Гринберг.

На дне Куйбышевского моря

В эксплуатацию вводится новая трубопроводная магистраль Альметьевск—Горький. Ее протяженность — 557 километров. С юго-востока Татарской АССР в сторону Горького по трубам большого диаметра идет нефть. Двигаясь со скоростью примерно 2,5 километра в час, она прошла уже 250 километров и 22 октября достигла Куйбышевского моря. Своевременно, до прихода сюда большой воды по дну водохранилища были проложены основной и запасный дюкеры.

Сейчас нефть уже идет по дну Куйбышевского моря. Чтобы, как говорят нефтепроводчики, «продавить» нефть на правый высокий берег Волги, потребовалось дополнительно усилить давление в трубах. Но произошло непредвиденное. Вечером 23 октября на левом берегу давлением «проело» стальную задвижку, которая весит... три тонны. Нынешней ночью сварщики, монтажники и руководители стройки не покидали трассы. В ночных условиях опытный сварщик И. Зыков быстро устранил дефект. Татарская нефть пошла дальше на запад.

24 октября. (ТАСС).

Кишинев сегодня

Растет и благоустраивается столица Советской Молдавии — город Кишинев. **На снимке внизу** показана главная магистраль центра молодой союзной республики — проспект имени В. И. Ленина.

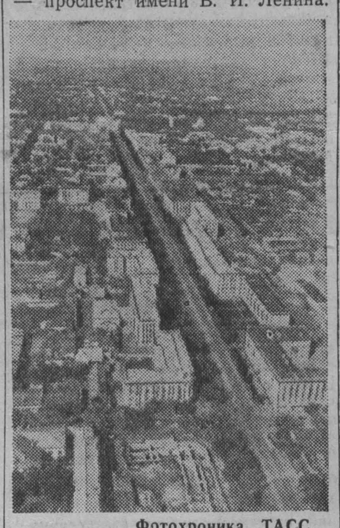

Фотохроника ТАСС.

ЧАСЫ «ВЕСНА»

На Пензенском государственном часовом заводе началась сборка первой серийной партии новых наручных часов «Весна». Эти миниатюрные часы на 16 рубиновых камнях созданы на предприятии. Конструкторы впервые оснастили женские часы центральной секундной стрелкой. Суточная точность хода часов — одна минута. Механизм заключен в изящный мельхиоровый корпус. (ТАСС).

Баня паром

Кузьма Мочалов на шахте имени Кирова

...На днях я у кировцев побывал,
Немало хорошего там увидал,
Но про дела про хорошие эти
И так немало пишут в газете.
А я по натуре сатирик недаром,
И... кой-кому можно сказать:
— С легким паром!

...На шахте не зря говорят горняки:
По делу в шахтком нам идти не с руки.
Шахтком ничего не поделает, если
Там Кошман сидит в председательском кресле.
Сидит целый день,
как сплошная загадка,
На страже бумаг и —
зевает украдкой...
О клубе забыл и в
забои не ходит.
Короче — не любит
бывать на народе.
Дождется, покуда
участки, районы
Добьются успеха, получат знамена,
Заполнит с художником Книгу почета
«Успех — результат профсоюзной работы...»

...Ну, как не задеть эту важную тему —
Прогулы кой-где превращают в систему,
И все потому, что довольно уж часто
Прогульщиков нянчит начальник участка.
Товарищ Колесников
— выпить любитель,
Для пьяниц и лодырей ангел-хранитель.
И как не простить подчиненным безделья,
Коль сам иной раз не работник с похмелья.
...Хвалили у нас: —
Молодцы горьковчане!
Такую же стройку
зимой намечали,
Зам. нач. Шеховцев был обязан притом
Построить один показательный дом.
Началом таким вдохновили рабочих,
Но... не дали лесу, и — стройся, как хочешь.
Зато очень быстро, всем людям на зависть,
На улице вырос домина-красавец:
Просторный и светлый с фронтоном, с узором,
Кругом обнесен высоченным забором,
Бесспорно, все видят, что дом — образцовый,
Но принадлежит он... П. В. Шеховцеву!..

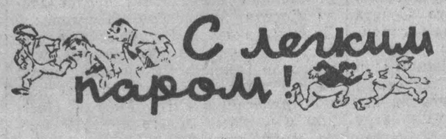

Здравствуй, товарищ Дворников!

Извини — все никак не соберусь побывать у вас в Ленинске-Кузнецком. Получил я недавно письмо от товарища Березина, вашего председателя горисполкома. По этому письму выходит, что ехать мне в Ленинск-Кузнецкий вроде бы и ни к чему. Пишет товарищ Березин, что отремонтировал горисполком в этом году 15 километров дорог. И про поворот у вашего завода пишет: мол, покрыли асфальтом самую непроезжую часть. А вот про другой поворот — у нового гаража — председатель горисполкома что-то молчит. И про ямы на дорогах тоже. Так что, может, и стоит нам с тобой, товарищ Дворников, еще раз пройтись пешечком по вашему городу? Может, и товарища Березина попросим составить нам компанию? А?

Если что — ты напиши. Приеду.

С приветом
Кузьма МОЧАЛОВ.

Новый фильм Чарли Чаплина

Недавно замечательный мастер кино Чарли Чаплин закончил работу над новой кинокомедией «Король в Нью-Йорке». Кинофильм повествует о злоключениях в Нью-Йорке короля некоего европейского государства Эстровии, бежавшего от революции в Америку со своим премьер-министром.

Новый фильм является жгучей сатирой на пресловутый американский образ жизни, на царящую в США реакцию, на попрание свободы личности. Чаплин безжалостно высмеивает дикие преследования, чинимые комиссией по расследованию антиамериканской деятельности, и характерный для Америки культ доллара.

НА СНИМКЕ: кадр из фильма. Роль короля исполняет Чарли Чаплин.

Фото французского агентства Интерконтиненталь.

Вот каков!

В январскую стужу 1942 года в одной из землянок, где ютились разоренные фашистскими оккупантами жители деревни Большие Пети, родился мальчик Вася Павлов. Отец Васи сражался на фронте, и молодая мать Александра Александровна, радуясь ребенку, в то же время тревожилась за него: выживет ли, ведь такое тяжелое время...

Но маленький Вася стойко выносил лишения. А на пятом месяце жизни, к изумлению матери и окружающих, стал расти, как говорят, не по дням, а по часам. Детских распашонок он уже не признавал. Наденут на него новую рубашку, а через неделю шей другую — прежняя мала. К полутора годам младенец весил тридцать два килограмма.

Сейчас Васе Павлову пятнадцать лет и девять месяцев, а выглядит он богатырем. Вес его — 177 килограммов, рост — 170 сантиметров, а окружность груди — 1 метр 37 сантиметров. Подросток обладает огромной физической силой: легко поднимает тяжести в пять пудов, а двухпудовую гирю свободно выжимает десятки раз.

Учится Вася Павлов в девятом классе Славковской средней школы Псковской области. Любит книги. Кстати, читать он научился еще до того, как пошел в школу. У него прекрасная память.

Любопытно отметить, что за свою жизнь подросток не знал никакой хвори, и врачи с восхищением отзываются о его здоровье.

М. СКОРОДУМОВ.
(«Комсомольская правда»).

И. о. редактора
А. М. ЯКОВЛЕВ.

Сегодня в кино и цирке

КИНОТЕАТР «МОСКВА». **В столице Уругвая. Поправьте фокус** (9 — для детей; 10-45, 12-30. 4-20). Широкий экран **Артисты цирка** (2-15 — для детей; 6-20, 8-10, 10). 2. **Иностранная кинохроника № 17. Ленинградская симфония** (9, 2-45 — для детей; 10-55, 12-50, 4-40, 6-35, 8-30, 10-25). 3. **Наука и техника № 17. Дело пилота Мареша** (9, 2-45, 7-40). **Райские птички** (11, 12-50, 9-40,). **Великий поворот** (4-40, 6-20).

КИНОТЕАТР «МЕТАЛЛУРГ». **В добрый час!** (2 ч.—для дет.). **Крысы** (10, 12, 4, 6, 8, 10). Дети до 16 лет не допускаются.

ДОМ КУЛЬТУРЫ ШАХТЕРОВ. **Серенада Мексики** (3, 5, 7).

КЛУБ ГРЭС. **Стакан воды** (5, 7, 9).

КЛУБ КХЗ. **Всего дороже** (4, 6, 8, 10).

КЛУБ «СТРОИТЕЛЬ». **Баши-Ачук** (6, 8, 10).

ГОСЦИРК
Аттракцион львы.
Укротитель Д. Шевченко и цирковая программа в 3-х отделениях.

Начало в 8 час. вечера. Касса — с 12 час. дня.

В воскресенье, 27 октября, два больших представления в 2 часа дня и 8 час. вечера.

Коллектив преподавателей, студентов и служащих Кемеровского государственного педагогического института выражает соболезнование зав. кафедрой русского языка, доценту А. А. Юдину по поводу смерти его отца

Андрея Андреевича ЮДИНА.

АДРЕС РЕДАКЦИИ И ИЗДАТЕЛЬСТВА: г. Кемерово, ул. Сталина, № 66. **ТЕЛЕФОНЫ:** редактора 2-24, заместителя редактора 8-05, секретаря 2-53, секретариата 4,85, **отделов редакции:** партийной жизни 8-63, пропаганды 4-57, обзоров местной печати 15-36, угольного 1-21, промышленности и транспорта 2-37, сельскохозяйственного 4-57, культурно-бытового 15-36, информации 14-21, отдела писем 11-52, отдел об'явлений 6-83, ночной прием информаций 1-21, бухгалтерии 6-83, технического секретаря 15-67, директора типографии 3-96.

ОП08580. Типография «Кузбасс» облполиграфиздата. Тираж 130.000. Заказ № 6346.