Пролетарии всех стран, соединяйтесь!

КУЗБАСС

ОРГАН КЕМЕРОВСКОГО ОБЛАСТНОГО И ГОРОДСКОГО КОМИТЕТОВ КПСС, ОБЛАСТНОГО И ГОРОДСКОГО СОВЕТОВ ДЕПУТАТОВ ТРУДЯЩИХСЯ

Год издания 36-й. № 235 (9142) | Воскресенье, 6 октября 1957 г. | ЦЕНА 20 КОП.

Забота о благе народа — превыше всего

В ПРЕДДВЕРИИ великого праздника — 40-й годовщины Октябрьской социалистической революции — наш народ под руководством Коммунистической партии добивается все новых успехов в хозяйственном и культурном строительстве.

Партия твердо держит курс на преимущественное развитие производства средств производства как основы основ развития советской экономики. В недавнем решении ЦК КПСС и Совета Министров СССР о составлении перспективного плана развития народного хозяйства страны по-прежнему основное внимание обращено на создание новых предприятий тяжелой индустрии и новых промышленных центров. Именно эта генеральная линия, завещанная В. И. Лениным, дает возможность действительно обеспечить широкий и быстрый рост уровня жизни трудящихся.

Забота о благе народа для нашей партии и правительства — превыше всего. Это со всей убедительностью доказывается на деле. Прошло немногим более полутора лет после XX с'езда КПСС, но каждый рабочий, колхозник, интеллигент уже сейчас воочию видит, насколько точно и неуклонно выполняются директивы с'езда об улучшении жизни народа.

Во исполнение указаний XX с'езда партии начался постепенный переход на сокращенный рабочий день. Трудящиеся Кузбасса, как и всей страны, уже привыкли к тому, что в предвыходные и предпраздничные дни работа заканчивается на два часа раньше. В октябре нынешнего года первые предприятия области, в числе которых Кузнецкий металлургический комбинат и Кемеровский коксохимзавод, переводятся на семичасовой рабочий день или — в зависимости от условий производства — на пятидневную рабочую неделю. Переход осуществляется без уменьшения заработной платы.

Всем памятны также другие мероприятия, принесшие много радости в семьи советских тружеников. Улучшены условия труда и быта женщин-матерей. Упорядочено пенсионное обеспечение. Школьникам старших классов, учащимся техникумов и вузов нет теперь надобности вносить плату за обучение. Повышены заработки низкооплачиваемых рабочих и служащих. Резко возросли доходы колхозников, а вместе с тем — их заинтересованность в быстрейшем развитии всех отраслей сельского хозяйства, в укреплении общественного хозяйства сельхозартелей.

Предметом особого внимания партии и всего народа стало строительство жилья. Повсеместно, в каждом из вновь созданных экономических районов, изыскиваются пути перевыполнения заданий пятилетки по сооружению жилищ для населения. И у нас, в Кузбассе, одним из самых насущных дел является борьба за миллион квадратных метров новой жилой площади в 1957 году. Решение этой задачи, выдвинутой областным комитетом КПСС, требует больших усилий от всех партийных, хозяйственных и других руководителей, от каждого производственного коллектива

Хорошим примером может служить работа строителей в молодом городе Междуреченске. Горком партии, горисполком, руководители Томусинского шахтостроительного управления — основного застройщика города — умело возглавляют соревнование на участках и в бригадах, направляют внимание прежде всего на пусковые об'екты Уже в середине сентября междуреченцы выполнили годовое задание — сдали в эксплуатацию 40 тысяч кв метров жилья — и теперь реализуют свои социалистические обязательства. Надо отметить также постоянную заботу о росте жилого фонда на шахте «Маганак» в Прокопьевске, на ферросплавном заводе в Сталинске, на Шалымском и Одрабашском рудниках.

Но дело, конечно, не только в сооружении определенного числа зданий и квартир. В некоторых строительных организациях, гонясь за количеством «готового метража», забывают о том, будет ли удобно людям, которым предстоит многие годы жить в этом доме. Характерен спор, шедший недавно в Сталинске между обкомом профсоюза металлургов и руководителями треста «Сталинскпромстрой» из-за многоквартирного дома, выстроенного в самом центре города, неподалеку от горисполкома и горкома КПСС. Строители, несмотря на решительные возражения профсоюзных работников, пытались сдать дом, не закончив основные коммуникации — водопровод, канализацию и т. д. Можно представить, сколько нареканий было бы со стороны жильцов в адрес тех, кто лишил их самых элементарных удобств в условиях большого города! Правилом каждой строительной организации должно стать — «ни одной недоделки в новых зданиях, сдающихся под заселение».

В текущем году государственным планом предусмотрено построить и открыть в Кузбассе многие десятки школ, детских садов, яслей, больниц, поликлиник, столовых. Это задание выполняется очень медленно и заслуживает решительного вмешательства партийных и советских органов каждого города и района. Требуется также постоянный контроль за работой действующих культурно-бытовых учреждений, быстрейшее искоренение многочисленных недостатков в их деятельности. Значение названных об'ектов в улучшении бытовых условий и росте культуры трудящихся общеизвестно.

Государство затрачивает десятки миллионов рублей на улучшение быта населения. Но мероприятия, осуществляемые партией и правительством, призвана повседневно проводить в жизнь большая армия работников различных профессий. Долг каждого из них — делать все возможное для украшения жизни советских людей. В редакцию поступает много писем, в которых труженики города и села горячо благодарят лучших учителей, воспитателей, врачей, почтальонов, работников общественного питания. Ряды мастеров культурно-бытового обслуживания трудящихся должны постоянно умножаться, опыт лучших из них достоин самой широкой поддержки и распространения.

Сегодня в нашей газете публикуется страница писем и корреспонденций о том, как улучшается жизнь населения в областном центре. Из этих материалов видно, что даже работник, занимающий самый скромный пост, может сделать очень многое для блага десятков и сотен трудящихся. Проявили смекалку служащие центрального универмага — и в том же магазине теперь обслуживается на 20 процентов покупателей больше, чем прежде. Пенсионеры, ушедшие на заслуженный отдых, очень рады тому, что им не приходится стоять в очередях за государственным пособием: пенсия аккуратно доставляется им на дом.

Такое отношение к нуждам и культурным запросам трудящихся вызывает чувство горячей любви к Родине, Коммунистической партии, к нашей советской действительности. На этой основе растет трудовая активность нашего народа, его готовность еще упорнее бороться за под'ем могущества своей страны, его решимость догнать и перегнать передовые капиталистические страны по производству продукции на душу населения.

За нерушимую дружбу советского и немецкого народов

Торжественный вечер, посвященный Дню провозглашения Германской Демократической Республики

Советские люди широко отмечают историческое событие в жизни немецкого народа — предстоящую 7 октября восьмую годовщину со дня провозглашения Германской Демократической Республики. Этой знаменательной дате был посвящен в Москве торжественный вечер, устроенный Всесоюзным обществом по распространению политических и научных знаний и Всесоюзным обществом культурной связи с заграницей.

Большой зал Политехнического музея был празднично украшен. Здесь собрались рабочие московских предприятий, ученые, деятели культуры, представители общественных организаций, студенты.

Среди гостей были Чрезвычайный и Полномочный Посол Германской Демократической Республики в СССР Иоганнес Кениг, сотрудники Посольства ГДР. Собравшиеся тепло приветствовали немецких друзей.

Торжественный вечер открыл профессор Н. В. Пуховский.

С речью выступил глава побывавшей недавно в ГДР делегации старых членов Коммунистической партии Советского Союза П. Г. Москатов. Он поделился впечатлениями о пребывании в ГДР, о посещении промышленных предприятий, культурных учреждений.

На вечере выступили также действительный член Академии медицинских наук СССР профессор Н. Н. Жуков-Вережников, народный артист СССР Р. Н. Симонов, поэт Е. А. Долматовский.

Большую речь произнес Посол Германской Демократической Республики в СССР Иоганнес Кениг, тепло встреченный присутствующими. Он сказал:

— Восьмая годовщина со дня образования ГДР является большим праздником для трудящихся нашего рабоче-крестьянского государства. Она является вехой в борьбе за завершение строительства социализма, за дальнейшее укрепление рабоче-крестьянской власти, а также в борьбе за национальное возрождение Германии, как миролюбивого и демократического государства. Одним из великих источников силы трудящихся Германской Демократической Республики в этой борьбе является нерушимая дружба и тесное сотрудничество с Советским Союзом.

Посол отмечает, что визит советской Партийно-правительственной делегации в августе текущего года вылился в мощную демонстрацию этой дружбы и явился одновременно крупным политическим событием международного значения.

— Германская Демократическая Республика, — говорит далее посол, — это будущее всей Германии, ибо социализму принадлежит будущее.

В заключение И. Кениг провозглашает здравицу в честь нерушимой дружбы между немецким народом и народами Советского Союза.

Вечер закончился большим концертом.

(ТАСС).

Волжская вода вращает восемнадцать турбин Куйбышевской ГЭС

ЖИГУЛЕВСК (Куйбышевская область), 4 октября. (ТАСС). Сегодня вечером поставлен на холостые обороты восемнадцатый гидроагрегат Куйбышевской ГЭС.

Заканчиваются испытания 17-й электрической машины, в ближайшее время она даст промышленный ток.

Коллектив монтажников инженера И. В. Никифорова ведет работы на последних, девятнадцатом и двадцатом гидроагрегатах.

Сообщение ТАСС

В течение ряда лет в Советском Союзе ведутся научно-исследовательские и опытно-конструкторские работы по созданию искусственных спутников Земли.

Как уже сообщалось в печати, первые пуски спутников в СССР были намечены к осуществлению в соответствии с программой научных исследований Международного геофизического года.

В результате большой напряженной работы научно-исследовательских институтов и конструкторских бюро **создан первый в мире искусственный спутник** Земли. 4 октября 1957 года в СССР произведен успешный запуск первого спутника. По предварительным данным, ракета-носитель сообщила спутнику необходимую орбитальную скорость около 8.000 метров в секунду. В настоящее время спутник описывает эллиптические траектории вокруг Земли и его полет можно наблюдать в лучах восходящего и заходящего Солнца при помощи простейших оптических инструментов (биноклей, подзорных труб и т. п.).

Согласно расчетам, которые сейчас уточняются прямыми наблюдениями, спутник будет двигаться на высотах до 900 км над поверхностью Земли; время одного полного оборота спутника будет 1 час 35 минут, угол наклона орбиты к плоскости экватора равен 65°. Над районом города Москвы 5 октября 1957 года спутник пройдет дважды — в 1 час 46 мин. ночи и 6 час. 42 мин. утра по московскому времени. Сообщения о последующем движении первого искусственного спутника, запущенного в СССР 4 октября, будут передаваться регулярно широковещательными радиостанциями.

Спутник имеет форму шара диаметром 58 см и весом 83,6 кг на нем установлены два радиопередатчика, непрерывно излучающие радиосигналы с частотой 20,005 и 40,002 мегагерц (длина волны около 15 и 7,5 метров соответственно). Мощности передатчиков обеспечивают уверенный прием радиосигналов широким кругом радиолюбителей. Сигналы имеют вид телеграфных посылок длительностью около 0,3 сек., с паузой такой же длительности. Посылка сигнала одной частоты производится во время паузы сигнала другой частоты.

Научные станции, расположенные в различных точках Советского Союза, ведут наблюдение за спутником и определяют элементы его траектории. Так как плотность разреженных верхних слоев атмосферы достоверно неизвестна, в настоящее время нет данных для точного определения времени существования спутника и места его вхождения в плотные слои атмосферы. Расчеты показали, что вследствие огромной скорости спутника, в конце своего существования он сгорит при достижении плотных слоев атмосферы на высоте нескольких десятков километров.

В России еще в конце XIX века трудами выдающегося ученого К. Э. Циолковского была впервые научно обоснована возможность осуществления космических полетов при помощи ракет.

Успешным запуском первого созданного человеком спутника Земли вносится крупнейший вклад в сокровищницу мировой науки и культуры. Научный эксперимент, осуществляемый на такой большой высоте, имеет громадное значение для познания свойств космического пространства и изучения Земли как планеты нашей солнечной системы.

В течение Международного геофизического года Советский Союз предполагает осуществить пуски еще нескольких искусственых спутников Земли. Эти последующие спутники будут иметь увеличенные габарит и вес, и на них будет проведена широкая программа научных исследований.

Искусственные спутники Земли проложат дорогу к межпланетным путешествиям, и, по-видимому, нашим современникам суждено быть свидетелями того, как освобожденный и сознательный труд людей нового, социалистического общества делает реальностью самые дерзновенные мечты человечества.

НАВСТРЕЧУ 40-ЛЕТИЮ ВЕЛИКОГО ОКТЯБРЯ

Кировцы выполняют обязательства

Инициативная улица

ЕЩЕ в мае здесь был пустырь. Предприимчивая детвора с близ лежащих улиц устроила на нем своеобразный стадион. Но вот появились топографы с неразлучными рейками и теодолитами.

— Что ж, ребята, вашему стадиону придется потесниться, — пояснял зам. председателя райисполкома Дранкевич.

— Дядя Федя, а что здесь будет? Школа, завод?

— Нет, ребята, новые дома строить будем...

Сговорчивой детворе пришлось переносить «футбольные» ворота на другое место. Благо, дело нехитрое: выкопал четыре ямки, водрузил наспех сколоченные перекладины — и готово. А через несколько дней сюда привезли кирпич. Не верилось, что в такой короткий срок на пустыре вырастет еще одна улица Кировского района.

...Заседание было недолгим, но многолюдным. Завком анилино-красочного завода обсуждал предложение комиссии содействия жилищному строительству.

— Вместе с дирекцией завода нашли средства и материалы для возведения 20 квартир, — говорил докладчик т. Ряпулов. — Предлагаем закрепить их за кадровыми рабочими слесарями Дыба, Инякиным, аппаратчиком Герасюком...

Тут же наметили и путь скоростного строительства: привлечение к работам всего коллектива завода.

Решили дома строить силами цехов. Теперь на диспетчерском часе директор завода Я. Г. Митько с начальников цехов спрашивал не только выполнение производственного плана, а и строительства жилья.

Шли дни, а вместе с ними росли стены домов. На площадке трудились не только будущие жильцы со вторыми и третьими членами семей, но, выкраивая свободные часы, приходили сюда и товарищи по работе. Вот и сегодня на воскресник во главе с начальниками цехов явилось свыше двухсот рабочих. Кто утепляет чердачные перекрытия, кто, засучив рукава, взялся за мастерок штукатура.

Электрик А. Л. Чеков, аппаратчик Н. М. Полянок с увлечением обивают стены дранкой. Работа спорится. Ведь товарищ по цеху Геннадий Герасюк в канун всенародного праздника должен справить новоселье. Шестой свой выходной день Чеков и Полянок проводят на строительстве дома.

Технолог Станислав Николаевич Норбеков, инженер Андрей Павлович Галанов тоже не новички на стройке. Словно косточки гоняя по счетам, набрасывает раствор на стены бухгалтер Дмитрий Андреевич Шевченко.

А вот Иван Иванович Лаптев — электросварщик цеха № 14. Он живет в хорошей квартире и пришел помочь товарищу.

— Не знаю, сколько бы пришлось нам одним возиться со строительством, а с помощью коллектива к празднику справим новоселье, — заявляют А. П. Дыба и Н. П. Инякин.

Конечно, справят. Ведь за это борются не только застройщики, но и весь коллектив анилино-красочного завода!

Тут же разместились семь одноквартирных домов соседнего предприятия. В трех из них уже живут. На днях в новую квартиру в'езжает электрик Леонид Андреевич Кокашинский. Сегодня вместе с женой Элеонорой Степановной он заканчивает малярные работы.

Сварщик Александр Кузьмич Лементьев раньше всех управился с отделкой дома.

— Сами знаете, какая радость вселиться в новую квартиру, да притом построенную собственными руками, — говорит его супруга Александра Михайловна.

— Вселиться-то вселились, а вот прописаться не знаем как. Райисполком все еще не может дать имя улице, вот и живем без адреса, — говорит Лементьев.

— Дома растут быстро, не успевают номера выписывать, — с улыбкой замечает слесарь М. Н. Пушкарев.

И это правда. Посмотрите на карту района, и увидите, что только нынче здесь появились новые улицы: Народная, Первый и Второй Варшавский проезды. На пустыре в квартале № 23, сияя белизной, возвышается пятиэтажный 172-комнатный дом. А рядом с ним заканчивается кладка еще большего здания. Пройдитесь по Рекордной, и вы увидите только что заселенный красавец-дом Кемеровской ТЭЦ, а дальше снимаются леса с жилого здания анилино-красочного завода. На противоположной стороне улицы в лесах стоит, пожалуй, самый большой дом района.

Необычная повестка дня

УТОПАЮЩАЯ в зелени улица Покрышкина. В одном из ее отрезков в левой стороне стоял нетронутый березняк. Теперь его потеснили. Здесь возводятся три 12-квартирных здания. Их строят цехи № 8, тепловодоснабжения и УКС. Партбюро завода, обсуждая ход работ, выяснило, что коллектив цеха тепловодоснабжения отстал от графика на 15 дней.

Вскоре в цехе появилось об'явление: «Завтра на строительной площадке состоится открытое партийное собрание. Повестка дня: «Оказание помощи строительной бригаде».

И вот в назначенный час на площадку собрались коммунисты, беспартийные. Избирается президиум. Слово предоставляется секретарю партийного бюро цеха А. И. Гриневичу.

— От графика мы отстали, соседи ушли вперед, есть предложение на сегодняшнем собрании оказать практическую помощь строительной бригаде. Нужно уложить 10 тысяч штук кирпича, установить перегородки в пяти квартирах и выполнить другие работы.

— Возражений нет, — в один голос ответили присутствующие.

И тут же принялись за дело. Через пять часов председатель собрания под аплодисменты сообщил, что намеченные работы выполнены. В протоколе записали: собрание прошло при высокой трудовой активности коммунистов и беспартийных. Отставание преодолено.

Так было положено начало проведению массовых воскресников по оказанию помощи строителям. Пять раз собирались для этого рабочие цеха.

— Намечали построить дом к новому году, а теперь, пожалуй, новоселье отпразднуем 7 ноября, — сказал дежурный инженер цеха Н. А. Ганихин.

— Всенародный праздник веселей отмечать будем, — говорит слесарь Иван Минович Зонин.

— Дружные у нас люди, золотые товарищи, — с гордостью поясняет Голубев.

Да, люди здесь действительно золотые. Вот депутат городского Совета Иван Минович Зонин. 20 лет он работает на заводе и всегда идет впереди. И здесь, на строительстве жилья, Иван Минович показывает пример. Возьмите Матвея Ивановича Шепилова. Вместе с ним на стройку выходят супруга Анна Сергеевна, дочери Лина и Тамара. Бригадира слесарей Петра Афанасьевича Харченко в цехе называют мастером на все руки. И это так. Сейчас он овладел специальностями каменщика, штукатура, плотника. И любую работу выполняет добротно, по-хозяйски.

Инженер Н. А. Ганихин, электрик Виктор Першин весь отпуск пробыли на строительстве цехового дома.

— Физическая работа сил и бодрости прибавила, отпуск прошел, и не заметил, — улыбаясь, говорит Ганихин.

...На Втором Варшавском проезде стоит приземистое здание, свежая изгородь и белизна стен привлекают внимание прохожих. Из открытой форточки доносятся мелодии вальса. Здесь, в квартире № 3, проживает шофер завода «Строммашина» Михаил Прокопьевич Козлов. Его мы застали у радиоприемника с трехлетней Галей, державшей в своих пухленьких ручонках неразлучную куклу.

— Четырехквартирный дом силами завода выстроили за три месяца, — говорит Михаил Прокопьевич, — и тут же гостеприимно приглашает осмотреть квартиру.

Две просторные комнаты, прихожая с умывальником, кухня. Привлекает внимание простота устройства водяного отопления. В кухонной плите заделаны трубчатые змеевики. От них подогретая вода идет в распределительный бачок, а оттуда по радиаторам — просто, удобно. Вместе с Козловым новоселье справили каменщик Семен Черечукин, электросварщик Константин Елизаров, слесарь Павел Макеров. Сейчас коллектив завода готовится заложить еще несколько домов.

Репортаж

Высоким мастерством в тресте «Кемеровотяжстрой» славятся бригады штукатуров Е. С. Евдокимовича и Н. Г. Савельева. В этом году они сдали в эксплуатацию три дома.

НА СНИМКЕ (слева направо): штукатуры З. Л. САВЕЛЬЕВА, А. И. АЗАРОВА, бригадир Н. Г. САВЕЛЬЕВ, начальник стройуправления Н. В. ЕФРЕМОВ, бригадир Е. С. ЕВДОКИМОВИЧ.

Пятый год штукатуром работает Д. Т. Егорова. Она приняла участие в строительстве восьми домов. Д. Т. Егорова постоянно учит мастерству своих подруг.

НА СНИМКЕ: Д. Т. ЕГОРОВА.

32 дома бригады Савельева

24 ГОДА назад Николай Григорьевич Савельев впервые взял в руки мастерок. Мы попросили его вспомнить, какие дома он штукатурил. Оказывается, его бригада только на левом берегу города отделала 14 жилых многоэтажных домов да в Кировском районе вот уже девятнадцатый начала!

В прошлом году в коллектив влились девушки, прибывшие по комсомольским путевкам. Теперь это уже квалифицированные рабочие. Галина Кузнецова, Шура Азарова, Таня Ильясова, Лена Данилова — гордость старого мастера. И есть чем гордиться. В конце сентября бригаду Савельева перевели на отделку дома № 1 по Рекордной улице. Поставили ее рядом с бригадой Е. С. Евдокимовича, которая вела штукатурку фасада уже семь дней. Догнать их — такое обязательство взяли савельевцы и свое слово сдержали. Соревнование было жарким. Зато и результаты отрадны — задание выполнено раньше срока на 10 дней.

Так рождается кооперация

КОММУНИСТЫ района решили к 7 ноября выполнить годовое обязательство по вводу жилья. Задача нелегкая. Нужно закончить строительство домов своими силами и помочь тресту «Кемеровотяжстрой» ввести в эксплуатацию многоэтажных зданий общей площадью почти в 9 тысяч квадратных метров.

Подсчитаны все ресурсы. Коммунисты решили отработать по 20 часов на стройках. Каждый день трудящиеся района выходят на строительные площадки.

Райком партии стал боевым штабом борьбы за выполнение обязательств. Вот и сегодня в кабинете первого секретаря райкома В. Ф. Мазура мы застали руководителей промышленных предприятий, треста, председателей комиссий содействия.

— Раньше предприятия нам не помогали, а сейчас с охотой идут навстречу, — рассказывает управляющий трестом «Кемеровотяжстрой» М. И. Инберг. — На днях понадобились гвозди. Их выделил завод «Строммашина». Дали они нам и автопокрышки, теперь на линию вышли две дополнительные машины. Были у нас перебои с кровельным железом, обратились к анилино-красочному заводу и сразу же получили. Или еще пример. Для окончания строительства общежития не хватало лесоматериалов. Их нужно было возить автомашинами с правого берега. Председатель комиссии содействия т. Сысоенко и член райкома партии т. Романов добились подачи леса в железнодорожных вагонах. Помогли они достать и олифы. Общежитие на 400 мест сдадим досрочно.

Предприятия оказывают взаимную помощь друг другу. Для рытья котлована под новостроящееся здание рабочих Кемеровской ТЭЦ потребовался экскаватор. Его нашли на анилино-красочном заводе. Трест тоже оказывает материальную помощь заводам района в строительстве жилья собственными силами — дал более 50 тысяч штук дранок. 20 тонн цемента.

☆ ☆ ☆

Растет, хорошеет Кировский район областного центра. Коммунисты района решили в ближайшие 3—4 года обеспечить всех трудящихся жильем и сейчас по-деловому борются за выполнение этой задачи.

А. МИЩЕНКО.

В счет юбилейного месяца

МЕЖДУРЕЧЕНСК. (Корр. «Кузбасса»). Коллектив обогатительной фабрики шахты «Томусинская-1-2» 3 октября завершил выполнение 10-месячного плана переработки углей. Эта победа — результат самоотверженного труда. На предприятии внедрены десятки рационализаторских предложений, направленных на совершенствование технологии и улучшение организации производства.

По предложению механика Сульдина и главного энергетика Агринского полным ходом идут работы по автоматизации насосных. К 7 ноября намечается перевести на автоматическое управление отсадочные машины.

Фабрика с прошлого года работает на двусменном режиме, что позволило повысить качество ремонта механизмов, сократить аварийность. В июле, не изменяя режима, коллектив перешел на прерывную рабочую неделю, в результате высвобождено более 30 человек со средним годовым фондом заработной платы около 300 тыс. рублей.

Проведенные мероприятия позволили коллективу досрочно освоить проектную мощность предприятия и намного снизить себестоимость обогащения угля. С начала года фабрика переработала сверх плана 92 тысячи тонн топлива. От снижения себестоимости сэкономлено 644 тысячи рублей государственных средств, а производительность труда рабочих превысила плановую на 20,5 процента.

Передовой шофер

Красный флажок — знак трудовой доблести — вот уже две пятидневки развевается на автомашине А. Ермоловича, шофера Ленинской автобазы, работающего на вывозке зерна из совхоза «Сусловский». Днем и ночью, при любой погоде, машину «ЗИЛ-150» можно видеть по дороге на хлебоприемный пункт. Машина его всегда в исправности. Мастер скоростных рейсов А. Ермолович ежедневно перекрывает задание по перевозке зерна в полтора — два раза.

...Анатолий в последний раз окидывает взглядом доверху наполненный золотистым зерном кузов, аккуратно заложенные мешковиной углы — и в путь. Из кабины видны пожелтевшие березовые перелески, опустевшие поля. Тут за крутым поворотом ухабы, потом небольшой мостик. Машина замедляет ход. Нет, не потеряно ни одного зерна. Позади трудная часть пути. Анатолий смотрит на часы, и его глаза загораются веселой искоркой: 15 минут экономии. Минут 10 можно сберечь до элеватора, а 20 — на обратном пути. В 6-й рейс можно выехать засветло, — размышляет водитель.

Горячее время сейчас у шоферов. Каждый из них стремится вывезти как можно больше хлеба. В соревновании за достойную встречу 40-летия Великого Октября почетное место занимает Анатолий Ермолович — мастер скоростных рейсов.

П. ГЕРАСИМОВ,
Г. ШМОРГУН.

Проходчики сдержали слово

ПРОКОПЬЕВСК. (Спец. корр. «Кузбасса»). Как уже сообщалось, горнопроходческая бригада т. Григоришина, работающая на вентиляционном стволе шахты «Коксовая-2», в течение первой половины сентября выполнила месячный норматив проходки. За 15 рабочих дней она углубила ствол на 40 метров.

Тогда же проходчики поставили себе целью — довести месячную проходку ствола до 70 метров.

На днях произведен окончательный замер. В сентябре бригада углубила ствол на 72 метра 40 сантиметров. Всю выработку она закрепила бетоном.

Шахтеры сдержали свое слово. Темп проходки ствола они ускорили почти вдвое против установленного норматива. Победу проходчики посвящают 40-й годовщине Великого Октября.

ЛЕС СВЕРХ ПЛАНА

ТЯЖИН. (Корр. «Кузбасса»). Коллектив Даниловского леспромхоза одержал крупную производственную победу. Сентябрьский план вывозки древесины он выполнил на 110 процентов. На нижние склады сверх установленного задания вывезено около двух тысяч кубометров деловой древесины.

Ведущее место в предоктябрьском соревновании по заготовке, вывозке леса занимает коллектив мастерского участка коммуниста П. Я. Пятинкина. Комплексная выработка на одного рабочего-лесозаготовителя здесь составляет 150 процентов. Хороших производственных показателей на лесозаготовках добился коллектив Пихтовского лесопункта.

ВСЁ ДЛЯ БЛАГА НАРОДА!

Забота о благе народа всегда была и будет в центре внимания нашей Коммунистической партии и Советского правительства. Последовательно, шаг за шагом осуществляются у нас в стране практические мероприятия по улучшению условий материальной и культурной жизни советских людей. О том, что делается для того, чтобы лучше жилось трудящимся г. Кемерова, рассказывает эта страница.

Я счастлив, что живу в такой стране

После окончания Великой Отечественной войны я демобилизовался из рядов Советской Армии и пришел на шахту забойщиком. Стал работать и учиться в вечерней школе. Нелегко было. Трудностей стало еще больше, когда, закончив 7 классов, поступил в техникум. Но теперь все это позади. Недавно мне вручили диплом техника.

Пусть это произошло у меня несколько поздновато—в 32 года. Радостно, что в нашей стране светлый путь к знаниям открыт каждому, кто желает учиться.

Моя мать вырастила шестерых детей. Одна, без отца, которого мы потеряли рано. Все братья и сестры получили образование.

Сегодня мне хочется сказать своим родным:

— Какое счастье, что мы выросли в стране Советов, где забота о человеке — самое главное.

В. МАСАЛОВ, десятник вентиляции шахты «Центральная».

Строится в Кемерове...

Беседа с инспектором Госархстройконтроля В. И. ПАРХОМЕНКО

Куда ни глянь, в каком районе города ни побывай — всюду идет строительство.

С новой центральной площади Кемерова хорошо видна гордо взметнувшаяся ввысь мачта строящегося телецентра. На улице имени Ворошилова вырос корпус коксохимического техникума. В пяти минутах ходьбы от него, на Весенней улице, воздвигается красивое школьное здание, а чуть дальше, по той же улице, завод «Кузбассэлектромотор» пред'явил к сдаче в эксплуатацию четырехэтажное общежитие на 400 человек. Заканчивается строительство школы-интерната на 240 учащихся.

Сооружается студенческий городок медицинского института. Поднимаются корпуса горного института. ГРЭС строит техническое училище.

Трудящиеся Кировского района скоро получат клуб, зрительный зал которого рассчитан на 600 человек. Здесь же заканчивается строительство общежития. В ближайшее время войдет в эксплуатацию и новая больница на 150 коек.

Начато строительство здания областного драматического театра. 6 миллионов 500 тысяч рублей отпущено на сооружение новой гостиницы областного центра. Начались работы по возведению музыкальной школы на Арочной улице. На улицах Коммунистической и Рабочей строятся детские сады, а на Омской улице — кинотеатр на 800 зрителей.

Рынок, который ныне находится в центре города, предполагается сделать крытым. Здесь будет построен большой торговый павильон.

К концу нынешнего года жители Заводского района должны получить хороший подарок — новый клуб.

За клубом ГРЭС поднимается новое здание, за ходом строительства которого особенно ревностно следят кемеровские энергетики. И вполне понятно: это сооружается их здравница — ночной профилакторий.

☆ ☆ ☆

Коллектив стройуправления треста «Кемеровоуголь» в текущем году успешно ведет сооружение новых жилых домов и культурно-бытовых об'ектов для горняков рудника.

За прошедшее время они сдали в эксплуатацию 635 квадратных метров жилой площади и новое школьное здание.

На днях строители закончили сооружение четырехэтажного жилого дома по Горловскому шоссе. В трех верхних его этажах в ближайшее время справят новоселье 27 семей, а в нижнем этаже разместятся два продовольственных магазина, центральная сберкасса и аптека Рудничного района.

Большую помощь в окончании строительства этого дома оказали будущие жильцы — горняки шахты «Центральная». Так, например, маркшейдер шахты т. Нижегородов и помощник начальника одного из участков т. Лысов в свободное от занятий время выходили с членами своих семей на строительство, производили покраску полов, побелку стен в предназначенных для них квартирах.

Сейчас строители угольного треста готовят подарок самым маленьким жителям рудника — хорошие детские ясли на 66 мест.

Рабочий день— семь часов

Идя навстречу 40-й годовщине Великого Октября и претворяя в жизнь Директивы XX с'езда КПСС, трудящиеся Кемеровского ордена Ленина коксохимического завода с 5 октября начали переход на сокращенный рабочий день.

В первую очередь это осуществляется в трех основных цехах предприятия — пекококсовом, новококсовом, цехе углеподготовки. А до конца 1957 года на 7-часовой рабочий день перейдут все остальные цехи завода. Характерно отметить, что заработная плата при этом, согласно новой тарификации, повышается в среднем на 8—9 процентов.

В связи с непрерывностью производства при семичасовом рабочем дне сменный персонал цехов теперь работает четыре дня по восемь часов, а на пятые сутки отдыхает.

Это замечательное мероприятие позволяет рабочим, техникам и инженерам завода еще больше работать над собой, повышать свой идейно-политический и общеобразовательный уровень. Только в одном новококсовом цехе свыше 20 рабочих учатся в техникумах и школах рабочей молодежи, многие — в кружках по изучению истории партии и конкретной экономики. Теперь больше будет времени для занятий в спортивных секциях, в кружках художественной самодеятельности.

— Спасибо родной Коммунистической партии и Советскому правительству за заботу о нас, — говорят сегодня коксохимики.

П. БЕЛКИН, мастер новококсового цеха коксохимического завода.

Мебель для населения

В мебельном магазине мы услышали возглас покупателя:

— Неужели этот шифоньер сделан в Кемерове?!

Да, в областном центре научились изготовлять добротные шкафы, стулья, обеденные столы — простые и раздвижные, столы ученические. Продукция мебельной фабрики пользуется все большим спросом у трудящихся.

Сейчас на фабрике осваивается новое изделие — книжный шкаф. Лучшие столяры В. З. Алексеев, А. Г. Ефимов, В. Ф. Ефименко вкладывают все свое умение и старание, чтобы новый шкаф был удобным, вместительным, являлся украшением для каждой квартиры.

Здравница над Томью

По утрам над рекой висит туман, а в лесу, одетом в багряный наряд, идет обильный лиственный дождь. Осень. Ее дыхание чувствуется во всем. Но трудящиеся областного центра, приехавшие в Верхотомский дом отдыха, не жалеют, что выбрали именно этот сезон. Погода стоит на славу — сухая, солнечная...

Закончен завтрак — и все 158 отдыхающих находят себе увлекательное занятие. Ожили волейбольная, крокетная, городошная площадки. Многих манит река. Правда, уже не искупаешься, но можно совершить прогулку по Томи на лодке. Дом отдыха имеет свою лодочную станцию. На летней эстраде проходит очередной урок бальных танцев. Заполнился и читальный зал.

— Который раз я провожу здесь свой отпуск? Должно быть, десятый, — рассказывает электрик азотнотукового завода Василий Гаврилович Пивин. — И зимой, и летом, и весной, и осенью тут одинаково хорошо отдыхается.

С ним охотно соглашаются газовщик коксохимзавода Иван Павлович Буторин, телефонистка Надежда Долгих, бригадир слесарей химкомбината Дмитрий Скрипник, азотчики Вениамин Тамарков, Мария Орлова и многие другие.

С начала года в доме отдыха побывало 4.616 рабочих и служащих.

НА СНИМКЕ: отдыхающие на обрывистом берегу реки Томи.

Фото Г. Сычева.

Так удобнее трудящимся

Жители Кировского района долгое время испытывали неудобства, если им случалось заказать переговор с каким-либо городом на ночное время. Для разговора приходилось непременно приезжать в центр города, на междугородную станцию. Теперь в районе открыт круглосуточный переговорный пункт.

В ближайшее время в нижнем этаже жилого дома, который вырос недавно в Соцгороде (угол улиц Магистральной и имени Чкалова), откроется почтовое отделение. Прекрасное помещение получит скоро и новое почтовое отделение в поселке горняков шахты «Южная».

С 15 октября начнется досрочный прием праздничных поздравительных телеграмм по льготному тарифу. Чтобы лучше обслуживать население, будут работать передвижные кассы в магазинах, кассиры придут на квартиры к трудящимся.

В нашем городе около 30 тысяч пенсионеров. И каждому из них пенсия должна быть доставлена точно в срок. 170 работников почты приносят им деньги прямо на квартиры.

Книга—большой друг

На первый взгляд работа консультанта областного библиотечного коллектора Анны Сеник может показаться мало интересной. Кажется, что она имеет дело только с бумажками — заказами, квитанциями, списками. Но это лишь первое впечатление.

Выпускница Московского библиотечного института, она приехала сюда всего месяц назад. Думала, что в Сибири придется очень долго и упорно пропагандировать литературу, продвигать книгу в массы. И была обрадована, когда узнала, вернее, почувствовала, как любят книгу в Кузбассе. Дел у Анны от этого не убавилось, а желания работать стало еще больше.

Коллектор комплектует десятки библиотек областного центра, начиная от детских и кончая научными библиотеками институтов и техническими—заводов. Надо уметь разобраться во всем многообразии литературы, знать запросы трудящихся каждого предприятия. Понимая это, комсомолка Сеник взяла себе на заметку, где ей необходимо побывать, чтобы познакомиться с книжным фондом, выявить, какой литературы не хватает.

За последнее время значительно пополнились книжные фонды горного института, завода «Карболит», других предприятий, школ.

Работники коллектора получают много заявок на книги «Партизанское движение в Западной Сибири». Мирзоева и «Кемерово» Балибалова. Сейчас усилился спрос на политическую и художественную литературу, посвященную Октябрю. Бибколлектор предлагает сейчас только на эту тему 25 изданий. Все они направляются в библиотеки, к читателям.

Чтобы наши люди были хорошо одеты...

Начальник экспериментального цеха швейфабрики № 7 В. И. СИТНИКОВА рассказывает:

Ежедневно наша фабрика выпускает 1.000 изделий. И все это предназначено для мальчиков и мужчин.

На выставке-смотре одежды осенне-зимнего сезона мы демонстрировали десять новых моделей. Все они приняты в производство.

В сентябре с фабрики на Кемеровскую и Сталинскую базы Главшвейторга, на базу орса треста «Ленинуголь» отправили мужские пальто из драпа, сукна, бобрика с каракулевыми и искусственными воротниками. Сейчас швейники выпускают зимние полупальто для мужчин и пальто для мальчиков старшего школьного возраста.

Киевский Дом моделей предложил нам новый фасон полупальто, выгодно отличающийся от всех, что мы шили ранее, — свободной формы, с рельефными строчками (рисунок справа). Сейчас наши конструкторы разрабатывают данную модель на все размеры, устанавливают нормы расходования ткани, приклада, подклада, изготовляют трафареты. В четвертом квартале такие полупальто начнем шить. Скоро будет принято в производство оригинальное пальтишко для дошкольников — шерстяное, из серого пестротканного трико, с кокеткой и поясом.

Восемь новых фасонов прислал нам Новосибирский Дом моделей. Их тоже в ближайшее время предстоит разрабатывать и осваивать.

Хотим, чтобы наши мужчины были хорошо одеты.

В новом доме

Улица Сталина, дом № 68. Чтобы вспомнить, как выглядело место, где сейчас поднялось это здание, замыкающее жилой квартал Кемеровского химкомбината, вовсе не надо быть старожилом города.

Всего несколько лет назад здесь были разбросаны маленькие избушки. В одной из них, ныне доживающей свои последние дни, зажатой в тиски со всех сторон новостройками, — в доме № 23 улицы Кузнецкой — и вырос Николай Журавлев. Сегодня мы встречаемся с мастером электроцеха химкомбината Николаем Ивановичем Журавлевым в благоустроенной квартире дома № 68, где его семья занимает секцию.

— Папа пришел! — наперебой кричат малыши Сережа и Иринка, едва лишь отец показывается на пороге.

Как бы ты ни устал за день, домашний уют берет свое. Можно часок—другой посидеть у радиоприемника, поинтересоваться свежим номером журнала «Энергетика», поиграть с ребятишками, помочь жене освоить только что купленную стиральную машину, посидеть с ней рядом, когда она раскраивает пеструю, как луг, материю, собираясь сшить нарядные платьица для семилетней Иринки и для Танюшки, едва начавшей ходить.

Николай Иванович Журавлев с детьми.

— Значит, не зря я выписал тебе, Тамара, на следующий год журнал мод? — говорит жене Николай Иванович. — Семья у нас немалая. Знай выполняй заказы.

Квартира № 57. Нет еще и трех месяцев, как молодожены Надежда Опарина и Владимир Щеголев получили ордер на комнату. Оба до этого жили в общежитии и поэтому сразу же потребовалось все создавать заново. Сегодня их квартирка выглядит вполне обжитой. Молодую хозяйку — телефонистку химкомбината — мы застали за учебником химии.

— Много радостных хлопот принесла мне нынешняя осень, — рассказывает Надежда. — Моего мужа приняли на первый курс вечернего отделения химико-механического техникума, который я уже заканчиваю. Приходится и самой заниматься, и ему помогать.

Евдокия Мандрова, что живет в квартире № 75, одиннадцать лет работает на химкомбинате кассиром. Ей, как, быть может, никому другому, заметен рост материального благосостояния людей. Взять, к примеру, Виктора Гурьева. Неплохо он зарабатывал, будучи монтером, а теперь — и того больше. Ведь Виктор стал техником. Или вот Николай Заливин, еще совсем недавно проходивший по ведомости бухгалтерии как рабочий-литейщик, а сейчас — мастер котельно-кузнечного цеха. И таких примеров Дуся Мандрова может назвать десятки.

Вода в квартире горячая и холодная, центральное отопление, холодильник на кухне — все это так обычно в наше время. К этому давно привыкла не только Дуся, но и ее старушка-мать, Дарья Ивановна, много потрудившаяся на своем веку.

— Не думала и не гадала, что буду такой барыней жить, — шутит словоохотливая Дарья Ивановна. — Печку не топи, воду не носи. Курорт! Провожу внучку в детсад — и отдыхаю.

В квартире № 98 живет Ефим Ефимович Ваньков. Из 16 лет его трудового стажа 12 он отдал химкомбинату.

— В этом году в нашей семье была большая радость, — делится с нами его жена, инженер Лидия Васильевна Ванькова. — Наш «папа» закончил строительный техникум, блестяще защитил дипломный проект...

Со вкусом меблированы три комнаты, занимаемые семьей Ваньковых. Смотришь на эти просторы и диву даешься: как могла эта семья умещаться недавно в комнатушке на 12 квадратных метрах?

Теперь появилась возможность купить пианино. Четырехклассник Юра Ваньков по вечерам разучивает пьесы и сонатины, готовясь к очередному занятию в музыкальной школе. При сем всегда присутствует четырехлетняя Таня...

По утрам почтальон оставляет в квартире Ваньковых немалую часть своего груза. Она выкладывает журналы «Вокруг света», «Работница», «Техника—молодежи», «Советская фотография», «Костер», «Юный натуралист», газеты «Советская Россия», «Кузбасс», «Пионерская правда».

— Простите, журнал «Семья и школа» — тоже получаете? — как-то осведомилась почтальон, зная, что в квартире № 98 не живут учителя.

— Обязательно, — услышала она ответ. — Родители мы еще молодые, учимся воспитывать детей...

Ваньковы — любители книг. В их домашней библиотеке собраны сочинения Чехова, Гоголя, Тургенева, Достоевского, Горького, Маяковского, Аксакова, Герцена, Д. Лондона и Ж. Верна, тома Всемирной истории, много технической литературы — по строительству, механике, геодезии. В последнее время здесь все чаще стали появляться книги по технике безопасности: Лидия Васильевна Ванькова теперь старший инженер по технике безопасности управления химической промышленности Кемеровского совнархоза. Читать приходится немало.

Дарья Ивановна Мандрова.

Красивой, содержательной жизнью живут хозяева этого 119-квартирного дома, справившие новоселье минувшей весной.

Но только ли они так живут?

На днях введен в эксплуатацию 31 домик на улице Щорса в Рудничном районе. Их построили собственными силами по методу горьковчан. Радуются горняки шахты «Центральная»: не зря потрудились, веселые получились дома — с верандочками, оградками, зелеными насаждениями. Улица сразу преобразилась.

Правобережные химики получат скоро многоэтажный жилой дом на улице Рекордной. Его площадь — 6 тысяч квадратных метров. Заканчивается строительство 67-квартирного дома в этом же районе. В ближайшее время будет завершен жилой дом ГРЭС на 80 квартир. Сооружается громадный 168-квартирный дом для трудящихся химкомбината на улице Весенней. Все дальше по улицам Садовой, Победы, Учебной простирается квартал восьми- и четырехквартирных особнячков, которые возводят по методу горьковчан рабочие и служащие заводов «Карболит», коксохимического, азотнотукового, ГРЭС.

Одним словом, делается немало. Оглянемся же немного назад. Вспомним, сколько жилья получили трудящиеся областного центра, например, в 1951 году. Оказывается, всего 18.508 квадратных метров. А в 1954? Чуть-чуть больше — 19.795. Нынче же в кузбасском миллионе квадратных метров жилой площади на долю Кемерова по плану приходится 120 тысяч. Значит, справлять новоселье в новых домах будут еще тысячи кемеровцев!

В. ОЛЕНЕВА.

Фото А. Потемкина.

Отлично обслуживать покупателей

Кемеровский универмаг — одно из крупных торговых предприятий города. За семь последних лет его товарооборот вырос более чем в два раза. Если в 1950 году он составлял 60 млн. рублей, то нынче увеличился до 138,7 млн. рублей.

Готовясь к встрече 40-й годовщины Великого Октября, коллектив универмага из месяца в месяц перевыполняет государственный план товарооборота. За девять месяцев населению продано разных промышленных товаров на 26.130 тысяч рублей больше, чем за тот же период прошлого года.

Главная задача нашего коллектива сегодня — внедрять и развивать новые прогрессивные формы торговли, повышать ее культуру.

В нынешнем году универмаг полностью перешел на работу без кассиров. Во всех секциях теперь рассчитываются с покупателями сами продавцы, у прилавка. Товары продаются гораздо быстрее, а за счет этого число покупателей возросло более чем на 20 процентов.

Высвободившаяся из-под кассовых кабин площадь использована для организации дополнительных рабочих мест, где выложены галстуки, косынки, мужские сорочки, пуговицы и другие товары, которые продавались обыкновенно в смешанных секциях. Что это дало нам? Мужских сорочек, галстуков и косынок продается теперь в два раза больше.

Имея достаточное количество шелковых тканей, коллектив универмага решил лучше организовать их продажу. Была проведена специализация секций, торгующих тканями, выделена самостоятельная секция штапельных тканей, натурального и искусственного шелка, где эти материалы продаются с открытой выкладкой на прилавки. Оборудован и открыт салон шелковых тканей.

В результате за 9 месяцев с. г. по сравнению с тем же периодом прошлого года шелковых тканей продано на 2.208 тысяч рублей больше.

Подводя итоги своей работы за прошедшие месяцы, коллектив магазина пересмотрел свои обязательства в честь 40-й годовщины Октября. Решено государственный план товарооборота выполнить за 10 дней раньше, отлично обслуживать покупателей.

НА СНИМКЕ: в салоне шелковых тканей.

В. СОЛОДКИН, коммерческий директор универмага.

Счастливое детство

Их отцы и матери — строители, люди, закладывающие ныне фундаменты новых домов, школ, заводов. А пока взрослые трудятся, весело проходит время у ребят, воспитанников детского сада № 39.

— Товарищ доктор, — говорит просительным тоном черноглазая девчурка, обращаясь к своему ровеснику, но только в белом халате, — моя Наташа заболела...

И «доктор» вполне серьезно, как и подобает врачу, осматривает куклу. Черноглазая клиентка рада: «доктор» нашел, что надо перевязать голову...

Кажется, ребята из старшей группы, играющие «в больницу», предоставлены самим себе. Но нет, воспитательница Римма Броневская, усевшись поодаль, все видит и слышит. А сама тем временем готовит пособия для следующей, не менее интересной игры: однообразия в играх быть не должно.

Разноголосый шум доносится из комнаты младшей группы. Один тянет паровоз и старательно подражает гудку, другой больше интересуется машиной. Не скучают и воспитанники средней группы.

В ноябре исполнится два года, как начал работать этот детский сад. Инициатива, настойчивость, постоянные поиски новых форм работы присущи таким воспитателям, как Броневская, Гузенко, Рыбьякова, Дорофеева и Гладкова. Детский сад может считаться одним из лучших в городе.

Сегодня маленькие обитатели большого дома оживленно готовятся к праздничному утреннику в честь 40-летия Октября. Кроме всего прочего, на утреннике будет большой детский концерт, а чтобы он прошел интересно и понравился мамам и папам, надо многому научиться...

А. БАЖЕНОВА.

Продолжаем разговор о горном оборудовании, машинах, инструменте

Плохая снасть отдохнуть не даст

Ивану Николаевичу Неверову есть о чем рассказать. Он провел в забое всю трудовую жизнь. Работал и проходчиком и забойщиком. Годы не уняли его. Болит душа за шахту, не сидится без дела, хочется поучить молодежь.

Особенно интересно поговорить с Иваном Николаевичем о шахтерском инструменте. Он много работал с лопатой, кайлой. В соревновании тех лет «настройка» инструмента, сноровка значили очень многое. Наверное, Иван Николаевич помнит «секреты». А что он думает о теперешнем инструменте? Ну вот хоть бы кайла...

— Кайла... — усмехается старый шахтер. — Разве ж это кайла?! Смотрю как-то: шахтер идет. Молоденький паренек, наверное только из горнопромышленной школы. Хоть и чужой, остановил я его: «Дай, говорю, кайлу подержать».

Взял ее в руки. Ручка болтается, кайла тяжелая — от земли не оторвать, и огромная, как оленьи рога — во! — раскидывает руки Иван Николаевич.

— Куда несешь? — спрашиваю — В забой? Что ж ты такой кайлой делать сможешь?

— А брошу, пусть лежит. У нас машина.

— У них машина... — замечает Иван Николаевич и снова сухо и сердито смеется.

Нет, это он не к тому что машина, мол, дура, а вот кайла молодец. Когда появились врубовки, Иван Николаевич первый стал машинистом. Машин для шахты много делают — это хорошо.

— А все же кайлу он в забой несет, — говорит Иван Николаевич.— И без лопаты, топора не обойтись. А вот какие они? Чем же хуже старых?

— Раньше рожки кайлы делали с желобками на всех гранях — и легче и прочнее. Длина — семь сантиметров: больше шахтеру и не надо. На рожки шла крепкая, как тогда говорили, зубковая сталь. Воронки кайл штамповали отдельно, потом приваривали к рожкам. Отверстие в воронке овальное.

Теперь заводскую возьмешь — то одно в ней не так, то другое не этак. Литые тяжелые, корявые.

Или лопата. Это ж корыто. Хоть ребятишек купай. Как будто никто не видит, что забойщик обязательно пойдет к кузнецу и обрубит ее, конец язычком сделает. Сейчас трубку, куда черенок вставляется, делают прямую, а раньше она из-под лопаты наверх немного загибалась, черенок надежней держала.

Заводы дают неспособный инструмент. Обрубаем мы лопаты, кайлы, металл переводим. Но это еще полбеды.

Ведь смена наша, шахтеры молодые, тоже к инструменту охладели. Рукоятку выбрать, насадить путем не умеют. И не учим.

— Посмотрите мою кайлу, — Иван Николаевич дает мне ее, старую, повидавшую виды. — Сколько лет служила, а проверьте насадку, кайловище.

Я глажу отполированную ручку, пробую расшатать: нет, сидит, как влитая.

— А в чем дело?

Старый шахтер гордо смеется: «Про то длинный сказ».

— Бывало весной ждешь: как сок на деревья нападет — так в рощу, черенки рубить. На березу и то не смотришь, облюбуешь из бярышника. Принес домой — на все лето сушить, а уж тогда в дело.

Кайловище вытешешь, чтобы не круглое было, а приплюснутое с боков. К одному концу потоньше, к другому потолще. Насаживаешь с тонкого. До середины кайла доходит легко, а дальше уж смазывай черенок маслом и гони его. Бывало семь потов спустишь, пока заправишь. Зато никаких клиньев не надо, и кайла ввек не сорвется. Стукнешь по ней для проверки: звенит!

Да, думаю, хорошо, особенно как вспомнишь что у нас порой черенки для кайл, топоров делают из пиломатериалов. Откуда же крепости взяться, когда в таких черенках древесные волокна чуть не поперек идут!

Иван Николаевич продолжает вспоминать:

— Для лопаты рукоятку делали из березы. Подбирали такую, чтоб на конце гнулась в одну сторону (это, чтоб в трубку насадить), а потом горбилась в другую, чтоб на колено удобно было опереть и нажимать легко. Ручка у лопаты гнутая — сам меньше гнешься. Насаживаешь ручку так, чтоб под лопатой из трубки конец «на полкарандаша» торчал. Тогда лопасть не сломается. После всего поскоблишь черенок стеклышком и работай — любота. Лопата пружинит, сама ходит.

— Такой инструмент, — заключает Иван Николаевич, — и беречь будешь.

К слову, мне вспоминается одна шахта. Там так. Пришел забойщик на смену, достал из заповедного уголка лопату, побыстрее вытесал из затяжки ручку, одел — и готово. Кончил — черенок в завал, лопату в тайник, а в следующую смену опять строгает черенок.

Иван Николаевич слушает, огорченно кивает головой, потом говорит:

— Началось у нас небрежение к инструменту с войны. Тогда, понятно, недосуг было. А теперь бы надо поправить. Первое — чтоб заводы одумались. Металл берегли, шахтерской силой, временем дорожили. Второе — молодежь учить. Нас, пенсионеров, позвать на шахту. Мы и кайловище и ручку для лопаты сделаем, покажем, как насадить, как в руке держать.

И еще. Ну, завелся у шахтера хороший инструмент. Отработал он смену — теперь куда? Домой тащить — тяжело. В лаве тоже не бросишь. Вроде тех — в тайник? У нас, например, раньше бригадный ящик был. Туда и лопату, и кайло, и топор схоронить можно. Вот это надежно.

Уже на прощанье, как будто подводя итог, Иван Николаевич говорит:

— Подумаете: «Вот старик нагородил хлопот с кайлой. А я вам скажу, сейчас хлопот-то не меньше. Шахт у нас много, лопаты, кайлы тысячами нужны. Завод спешит: не до качества. Плотник черенок насаживает, спешит: люди ждут. Шахтер лопату получил, с ней, орясиной, тоже дух перевести некогда. А через неделю глядишь — сломалась. Снова беги хлопочи, снова спеши завод, торопись, плотник. Вот уж верно сказано: «Плохая снасть отдохнуть не даст»...

В. МОЕВ.

Товарищи руководители комбината, трестов, шахт! Все горняки говорят: лопаты, кайлы, топоры — не мелочь. Об их качестве надо позаботиться!

О пихтовых топорищах

Восемнадцатого сентября я зашел в стройгруппу и увидел горняков, которые пришли кто за топорищем, кто за черенком для кайлы и лопаты. И такое столпотворение почти каждый день.

Дело в том, что черенки и топорища изготовляются из сырой пихты, поэтому быстро ломаются, и рабочие вынуждены изо дня в день делать новые. Проходчик Никифоров рассказывает, что он ежедневно насаживает новое топорище. Об этом же говорят и другие рабочие.

Возмущаются плотники стройгруппы и возмущаются справедливо, потому что стоит заготовить и привезти березового материала для черенков, как сутолока будет ликвидирована.

Обеспечение рабочих качественным инструментом — одно из условий коллективного договора. Однако оно не выполняется.

В. Бикинин,
взрывник шахты им. Кирова.

(Газета «Кировец» от 21 сентября с. г.).

„Процедуры" в кузнице

Уважаемая редакция!

Я, правда, пока не шахтер, а студент горного факультета Сибирского металлургического института, но тоже хочу кое-что сказать. На практике я был проходчиком. Приходилось среди прочих инструментов получать лопату. Выпускает их ленинск-кузнецкий завод «Красный Октябрь». Нужно сразу нести лопату в кузницу, обрубать и немного отгибать трубку: она слишком круто поднята. Обрубки пропадают в виде хлама.

Неужели поставщикам не ясно, что прямоугольной лопатой в шахте трудно, неудобно работать? А вот обрубленная лопата легко идет и в уголь, и в породу. Конечно, она загребает немного меньше, зато можно кидать, не уставая.

Если это замечание учесть, то завод получит экономию металла, а горняки избавятся от неприятной процедуры в кузнице.

В. Сафоновский.

Зарубежные новости

Открытие IV Всемирного конгресса профсоюзов

ЛЕЙПЦИГ, 4 октября. (ТАСС). Сегодня в Лейпциге в здании «Конгресс-халле» открылся IV Всемирный конгресс профсоюзов. К 9 часам в зале собрались делегаты и приглашенные наблюдатели. На открытие конгресса прибыли заместитель председателя Совета Министров ГДР Г. Рау и ряд министров ГДР. Присутствуют многочисленные представители печати и радио.

Участники конгресса избирают президиум, в состав которого вошли: председатель ВФП Ди Витторио, генеральный секретарь ВФП Луи Сайян, видные деятели международного профсоюзного движения Бенуа Фрашон (Франция), Лю Чан-шэн (Китайская Народная Республика), В. В. Гришин (СССР), Ш. А. Данге (Индия), Г. Варнке (ГДР), Ломбардо Толедано (Латинская Америка) и другие.

Затем с приветственной речью к участникам конгресса обратился председатель ВФП Ди Витторио. Он сердечно благодарит профсоюзы и правительство ГДР, а также трудящихся Лейпцига за гостеприимство. Особенностью нашего конгресса, говорит Ди Витторио, является, во-первых, то, что наряду с профцентрами, входящими в ВФП, в нем участвует в качестве наблюдателей и гостей значительное число представителей независимых профсоюзных организаций и организаций, примыкающих к другим международным профцентрам. Таким образом, это самый представительный профсоюзный конгресс.

Другая особенность IV Всемирного конгресса профсоюзов — широкие демократические принципы, на основе которых он работает. На нем могут выступить представители трудящихся всех политических взглядов и ориентаций. Они могут обмениваться мнениями и наметить путь, по которому должно пойти профсоюзное движение, чтобы вырвать у монополистов новые уступки, добиться улучшения положения трудящихся.

Таким образом, продолжал Ди Витторио, Всемирная федерация профсоюзов еще раз подтверждает свою верность принципам единства рабочего класса, лежавшего еще в основе создания ВФП в 1945 году.

Ди Витторио предложил следующую повестку дня работы конгресса:

1. Доклад о деятельности профсоюзов во всем мире и о развитии братских связей и единства международного профсоюзного движения в борьбе за повышение жизненного уровня трудящихся, их экономические, социальные и демократические права, разоружение, мир и национальную независимость.

Докладчик Луи Сайян — генеральный секретарь ВФП.

2. Задача профсоюзов в борьбе против колониализма.

Докладчик Ш. А. Данге — генеральный секретарь Всеиндийского конгресса профсоюзов.

3. Отчет правления Фонда международной солидарности трудящихся о своей деятельности в приобретенном опыте и о помощи, которую он может оказать для дальнейшего развития международной солидарности.

Докладчик Ахмед Аш-Шафия, генеральный секретарь об'единения профсоюзов суданских трудящихся.

4. Отчет ревизоров.

Докладчик Р Смид, казначей «Эвц» (Голландия).

5. Предложения о внесении поправок к Уставу ВФП

Докладчик Луиджи Грасси — секретарь ВФП.

6. Выборы руководящих органов Всемирной федерации профсоюзов и ревизоров.

Повестка дня единогласно утверждается участниками конгресса

От имени профсоюзов ГДР участников конгресса приветствует председатель Об'единения свободных немецких профсоюзов Г. Варнке. Заместитель председателя Совета Министров ГДР Г. Рау выступил с приветственной речью от имени правительства ГДР.

На своем первом заседании конгресс утвердил также регламент работы и состав рабочих комиссий.

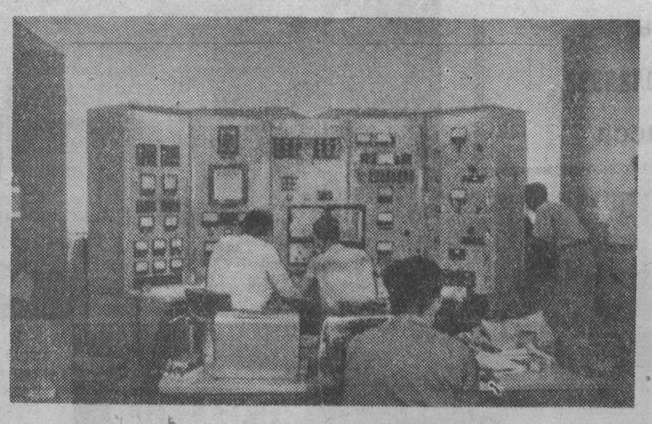

Япония. Недавно в научно-исследовательском институте атомной энергии в деревне Токай (префектура Ибараки) начал работать экспериментальный атомный реактор.

НА СНИМКЕ: пульт управления атомным реактором.

Фотохроника ТАСС.

XII сессия Генеральной Ассамблеи ООН

НЬЮ-ЙОРК, 4 октября. (ТАСС). На вчерашнем дневном заседании Генеральной Ассамблеи в общей дискуссии первым выступил глава украинской делегации министр иностранных дел УССР Л. Ф. Паламарчук.

Вопрос о мирном сосуществовании государств, сказал он, жизненно важен для судеб человечества. Однако ясной и отвечающей интересам народов политике мирного сосуществования, предлагаемой миролюбивыми странами, до сих пор противопоставляется политика «с позиции силы». В этой связи Л. Ф. Паламарчук напомнил о недавних поджигательских выступлениях некоторых государственных и военных деятелей США.

Делегат УССР решительно выступил за то, чтобы Генеральная Ассамблея приняла все меры для создания благоприятных условий к развитию дружественных отношений между всеми государствами на основе принципов мирного сосуществования. Он призвал Ассамблею одобрить советский проект декларации о принципах мирного сосуществования государств.

Представитель УССР указал, что западные державы срывают достижение соглашения о разоружении ставя его в зависимость от решения ряда политических проблем и прежде всего об'единения Германии на условиях, выдвигаемых реваншистскими кругами Западной Германии.

Трудно в наше время выступать открыто против разоружения, сказал далее Л. Ф. Паламарчук. Поэтому страны НАТО выдумывают всевозможные предлоги для того, чтобы сорвать достижение конструктивного соглашения о разоружении.

Затем Л. Ф. Паламарчук остановился на проблеме Ближнего и Среднего Востока. Он отметил, что в этом районе существует напряженное положение, вызванное вмешательством США во внутренние дела арабских стран. Под сенью так называемой «доктрины Эйзенхауэра—Даллеса» растет угроза применения вооруженных сил против народов и правительств, придерживающихся избранного ими самими курса независимой внешней политики. Некоторые делегаты, заявил далее делегат Украины, не прочь использовать трибуну ООН для того, чтобы посеять недоверие к политике Советского Союза на Ближнем и Среднем Востоке. Так, недавно министр иностранных дел Англии Ллойд утверждал, будто бы советское радио и советская пресса призывают к свержению правительств некоторых стран Ближнего и Среднего Востока. Л. Ф. Паламарчук на фактах показал всю дживость такого рода досужих вымыслов. Советское радио и советская печать, сказал он, постоянно подчеркивают стремление Советского Союза к сотрудничеству и взаимопониманию со всеми другими странами.

Делегат УССР выразил надежду, что текущая сессия Ассамблеи внесет свой положительный вклад в дело ослабления международной напряженности и решения важных проблем, стоящих перед ней.

Делегат Франции Жорж-Пико начал свое выступление с вопроса о помощи слаборазвитым странам. Однако все его рассуждения на эту тему свелись к защите политики колониальных держав, использующих такую помощь для сохранения своего колониального господства. Французский представитель оправдывал политику военных союзов и милитаризации Западной Германии.

Перейдя к вопросу о разоружении, Жорж-Пико защищал позицию западных держав и выступил против предложений Советского Союза о запрещении атомного оружия и прекращении его испытаний. Жорж-Пико заявил, что Франция не согласится на какие-либо ограничения ядерного оружия без соглашения по другим вопросам.

Часть речи французского делегата, посвященная Алжиру, еще раз подтвердила, что правительство Франции не намерено согласиться на такое решение алжирского вопроса, которое обеспечило бы национальную независимость алжирскому народу.

Глава делегации Индонезии, министр иностранных дел Субандрио, отметив, что некоторые державы игнорируют независимость стран Среднего Востока, заявил, что проблемы этого района могут быть успешно решены только на основе принципов Бандунгской конференции.

Субандрио подчеркнул, что его страна выступает за немедленное прекращение любых испытаний атомного оружия, которое послужило бы первым шагом к разоружению и содействовало бы созданию атмосферы доверия.

Делегат Индонезии поддержал идею создания специального фонда ООН для стабилизации цен на сырье, которая уже высказывалась представителями слаборазвитых стран.

Субандрио заявил далее, что вопрос о Западном Ириане, все еще находящемся под господством Голландии, является главной национальной проблемой Индонезии.

Представитель Индонезии резко осудил террор французских властей против алжирского народа.

В заключение глава индонезийской делегации выразил сожаление, что вопрос о представительстве КНР в ООН до сих пор не решен положительно. Делегация Индонезии, сказал он, считает это обстоятельство большим препятствием нормализации международных отношений.

На заседании выступили также делегаты Ирака и Гондураса.

Правительственный кризис во Франции

ПАРИЖ, 4 октября (ТАСС). Президент Французской республики Рене Коти поручил лидеру социалистической партии Ги Молле сформировать новое правительство Франции. Ги Молле сообщил, что он даст ответ после предварительных переговоров с руководителями политических партий.

Обострение отношений между Францией и Тунисом

ПАРИЖ, 4 октября. (ТАСС). Правительство Туниса приняло решение отозвать из Парижа своего посла. Об этом заявил, как сообщают газеты, президент Туниса Хабиб Бургиба. «Создалось положение, чреватое серьезным риском, — сказал он — При нынешнем положении мы не можем поддерживать дружественные отношения с Францией...» Кроме того, тунисское правительство закрыло французское консульство в г. Кеф, близ границы с Алжиром.

Эти меры свидетельствуют об усилении напряженности в отношениях между Францией и Тунисом, что вызвано систематическим нарушением суверенитета Туниса, выражающимся, в частности, во вторжении французских войск на тунисскую территорию и в налетах французской авиации на тунисские населенные пункты и т. д.

Правительство Туниса неоднократно заявляло протест французскому правительству против подобных действий. Однако, как сообщил статс-секретариат по вопросам информации Туниса, в настоящее время в районе алжиро-тунисской границы продолжается сосредоточение французских войск.

Сегодня по призыву профсоюзов на всей территории страны проводится всеобщая четырехчасовая забастовка в знак протеста против агрессивных действий французских войск.

Положение в Литл-Роке остается напряженным

НЬЮ-ЙОРК, 4 октября. (ТАСС). По сообщениям печати, положение в Литл-Роке (штат Арканзас) остается напряженным

2 октября подстрекаемые расистами белые учащиеся средней школы, в которой учатся негры, избили двух негритянских мальчиков.

Как заявил директор школы Блоссом, белые издевались над неграми и били их ногами.

Специально созданная расистская организация так называемая «лига матерей» пытается сорвать занятия в школе, призывая учеников не ходить в школу.

На улицах города продолжаются демонстрации расистов. Один из участников такой демонстрации цинично заявил представителям печати: Мы хотим создать такое положение, чтобы неграм «расхотелось» ходить в школу.

Концентрация турецких войск на границе с Сирией

БЕЙРУТ, 4 октября. (ТАСС) По сообщению газеты «Аш-Шарк», Турция продолжает концентрировать войска близ границы с Сирией. Некоторые части турецких войск, отмечает газета, находятся уже в 10—15 километрах от сирийской границы.

Забастовка в Антверпене

БРЮССЕЛЬ, 4 октября. (ТАСС). 5-ю неделю продолжается забастовка рабочих ряда предприятий алмазообрабатывающей промышленности в городе Антверпене. Бастующие требуют повышения заработной платы в связи с непрерывным ростом цен на продукты питания и предметы первой необходимости.

В знак солидарности с бастующими рабочие всех предприятий алмазообрабатывающей промышленности провели однодневную забастовку.

Оплот сил мира и социализма в Германии

К восьмой годовщине провозглашения Германской Демократической Республики

Восемь лет назад, 7 октября 1949 года, в столице Германии — Берлине была провозглашена Германская Демократическая Республика. Образование первого в истории Германии рабоче-крестьянского государства — ГДР имеет решающее значение для судеб всего немецкого народа и является поворотным пунктом в истории Европы. В Восточной Германии положен конец государству германского милитаризма, который дважды на протяжении жизни одного поколения развязывал кровопролитные мировые войны. Трудящиеся ГДР под руководством Социалистической единой партии Германии строят новое, социалистическое общество. Несмотря на все происки недругов ГДР, государственный и общественный строй республики, ее народно-демократический режим ныне прочен, как никогда раньше.

Социалистическая единая партия Германии твердо оберегает организационное и идеологическое единство своих рядов, решительно выступая против всяких попыток ревизии марксистско-ленинского учения. Под руководством СЕПГ сложился и окреп Национальный фронт демократической Германии, в который входят пять политических партий и ряд общественных организаций, представляющих все слои населения. Показателем сплоченности и единства трудящихся ГДР в борьбе за мир, демократию и социализм являются результаты состоявшихся 23 июня 1957 года выборов в местные народные представительства. На этих выборах свыше 99 процентов избирателей отдали свои голоса за кандидатов Национального фронта

Годовщину образования своей республики трудящиеся ГДР встречают в обстановке трудового под'ема и дальнейшего сплочения своих рядов вокруг Социалистической единой партии Германии.

Восемь лет в жизни народа — небольшой исторический срок. Но за эти годы ГДР прошла большой и славный путь. Вдохновленные идеей строительства социализма, трудящиеся ГДР добились крупных успехов в развитии своего народного хозяйства. При этом пришлось преодолеть серьезные трудности, возникшие в результате войны и раскола Германии. Достаточно указать на то, что на территории ГДР остались промышленные предприятия, выпускавшие до 1945 года лишь 22 процента продукции горнорудной промышленности всей Германии и 16 процентов продукции металлургической промышленности. ГДР оказалась лишенной основных видов промышленного сырья — каменного угля и железной руды.

Сегодня ГДР представляет собой высокоразвитое индустриальное государство: ее промышленность дает свыше четырех пятых всей валовой продукции народного хозяйства республики. По сравнению с довоенным 1936 годом об'ем промышленного производства увеличился более чем в 2,2 раза. По выпуску промышленной продукции ГДР занимает пятое место в Европе. По производству электроэнергии на душу населения она оставила позади такие государства, как Западная Германия и Франция. По добыче бурого угля ГДР занимает первое место в мире (она дает около 45 процентов мировой добычи бурого угля) Республика имеет высокоразвитую металлообрабатывающую и химическую промышленность, а также промышленность товаров широкого потребления. Особенно большое развитие в ГДР получило машиностроение, в частности станкостроение. За годы народной власти в республике построено шесть крупных станкостроительных заводов. В ГДР производится в год 20 тысяч различных станков — столько, сколько ежегодно выпускают Франция и Швейцария, вместе взятые.

Народное хозяйство ГДР имеет хорошие перспективы для своего развития, потому что ведущую роль в нем играет социалистический сектор. На социалистических предприятиях в настоящее время производится 88,8 процента всей промышленной продукции страны. В сельском хозяйстве около одной трети полезной земельной площади принадлежит социалистическому сектору; создана широкая сеть МТС, госхозов, производственных кооперативов.

Рабочие, крестьяне, интеллигенция ГДР трудятся над выполнением второго пятилетнего плана развития народного хозяйства республики на 1956—1960 годы. Об успешном выполнении заданий второй пятилетки свидетельствует тот факт, что за первое полугодие 1957 года было произведено промышленной продукции на 8 процентов больше, чем за тот же период прошлого года. Темпы экономического развития ГДР значительно превышают темпы развития любой капиталистической страны

СЕПГ и правительство ГДР уделяют большое внимание повышению жизненного уровня населения. Неоднократные снижения розничных цен на товары широкого потребления и проведение других мероприятий по систематическому под'ему материального благосостояния трудящихся привели к повышению реальной зарплаты рабочих и служащих примерно на 50 процентов по сравнению с 1950 годом. Продажа населению основных продуктов питания за последние шесть лет увеличилась в 2,5 раза. Большие средства расходуются на социально-культурные цели и здравоохранение. В настоящее время на предприятиях ГДР завершается переход на 45-часовую рабочую неделю. В широких масштабах в республике развернулось культурное строительство.

Конечно, в ходе большого и сложного строительства новой жизни дело не обходится без трудностей и недостатков. В ГДР имеет место, например, отставание в развитии сельского хозяйства. Несмотря на большой рост производства бурого угля и электроэнергии, быстро увеличивающиеся потребности народного хозяйства в топливе и электроэнергии все еще полностью не покрываются. Производство некоторых товаров широкого потребления пока еще полностью не удовлетворяет быстрорастущего спроса населения. Но все это трудности роста, которые имеют временный характер; они преодолеваются в процессе социалистического строительства.

☆ ☆ ☆

Будучи высокоразвитой индустриальной страной, ГДР находится в большой зависимости от импорта таких основных видов сырья и материалов, как металл, каменный уголь, кокс, шерсть, хлопок. В этих условиях правительство республики уделяет большое внимание внешней торговле. К началу 1957 года экспорт ГДР увеличился по сравнению с 1950 годом в 3,5 раза, а импорт — в 3 раза. В первом полугодии этого года внешняя торговля ГДР увеличилась на 25 процентов по сравнению с первым полугодием прошлого года.

Устойчивость экономического развития ГДР гарантируется ее экономическими связями со странами социалистического лагеря, на долю которых приходится три четверти всего внешнеторгового оборота республики. Осуществляемые в рамках Совета экономической взаимопомощи, членом которого является ГДР, кооперация промышленного производства и товарообмен обеспечивают загрузку производственных мощностей промышленности республики и постоянные рынки сбыта для ее продукции. В свою очередь другие социалистические страны поставляют ГДР промышленное сырье и сельскохозяйственную продукцию. Наиболее крупным торговым партнером ГДР является Советский Союз, на долю которого приходится около половины всей ее внешней торговли.

Расширяются экономические связи республики и с капиталистическими странами, хотя правящие круги многих из них продолжают проводить по отношению к ГДР политику торговой дискриминации. Германская Демократическая Республика торгует более чем со 100 странами мира, причем с фирмами и банками 22 капиталистических стран ею подписаны торговые и финансовые соглашения.

Германская Демократическая Республика как суверенное государство занимает прочное положение на международной арене. Она признана демократическими странами с общей численностью населения свыше 900 миллионов человек и поддерживает экономические и культурные связи со странами, население которых намного более половины населения земного шара. Республика является членом 86 международных организаций и участником пяти международных конвенций. Правда, капиталистические государства все еще упорно не желают устанавливать дипломатических отношений с ГДР. Но такая политика в конечном счете обречена на провал.

Германская Демократическая Республика является составной частью великого содружества социалистических государств. Со странами социалистического лагеря ГДР имеет свыше 350 равноправных договоров и соглашений, охватывающих все области их взаимоотношений. Братские отношения ГДР с другими социалистическими государствами покоятся на незыблемых основах пролетарского интернационализма, на единстве общих идеалов социализма.

В этом году был проведен ряд встреч партийных и правительственных делегаций стран социализма с представителями ЦК СЕПГ и правительства ГДР, которые подтвердили единство взглядов участников этих переговоров по основным вопросам мирового коммунистического движения, международного положения и по вопросам всестороннего сотрудничества в деле социалистического строительства.

Поездка в августе этого года в ГДР Партийно-правительственной делегации СССР и результаты ее переговоров с партийными и государственными деятелями республики явились новым ярким свидетельством нерушимой дружбы между народами Советского Союза и Германской Демократической Республики.

Независимое развитие ГДР гарантировано Варшавским договором, участником которого она является. В своем выступлении в Народной палате ГДР 8 августа этого года Н. С. Хрущев, обращаясь к трудящимся ГДР, заявил: «Вы можете быть уверены в том, что Советский Союз и другие социалистические страны в случае необходимости выполнят свой долг перед Германской Демократической Республикой и помогут защитить демократические завоевания, ее свободу и независимость». Это заявление с большим воодушевлением было встречено трудящимися ГДР. Оно явилось серьезным предупреждением милитаристским и реваншистским кругам Западной Германии, вынашивающим планы насильственного присоединения Германской Демократической Республики к Федеративной Республике Германии.

Состоявшиеся 15 сентября этого года выборы в бундестаг ФРГ показали, что в Западной Германии верх берут силы милитаризма и реакции, группирующиеся вокруг Аденауэра и его партии. В этих условиях еще больше возрастет роль ГДР как оплота всех миролюбивых сил Германии, заинтересованных в ее воссоединении на мирной и демократической основе. В решении основной национальной задачи — мирного воссоединения Германии ГДР исходит из того, что об'единение Германии является делом самих немцев. Правительство и парламент ГДР — Народная палата — за последние годы не раз обращались к соответствующим органам ФРГ с предложениями о переговорах по вопросам сближения между обеими частями Германии в целях ее воссоединения. Однако правящие круги Западной Германии в ущерб национальным интересам Германии постоянно отклоняли все эти предложения. Учитывая сложившуюся в Германии обстановку, правительство ГДР выдвинуло 27 июля 1957 года предложение о создании конфедерации между ГДР и ФРГ на основе международно-правового договора. Конфедерация предлагается в качестве средства и этапа к достижению конечной цели — мирному воссоединению Германии.

Правящие круги ФРГ заняли отрицательную позицию в отношении создания Германской конфедерации. Однако идея конфедерации, единодушно одобренная трудящимися ГДР, получает все более широкое распространение в Западной Германии как реальный и конкретный путь к преодолению опасного для будущего немецкого народа раскола Германии.

Германская Демократическая Республика, выражая национальные интересы всего немецкого народа и опираясь на поддержку миролюбивых сил Европы, превратилась в важный фактор укрепления мира.

В день славной годовщины Германской Демократической Республики советские люди желают трудящимся Германии новых успехов в борьбе за мир, социализм и национальное единство своей страны.

В. МАМОНТОВ.

Сегодня на этой странице:

У шахтеров Грузии

Братская помощь

В гостях у Кузьмы Мочалова

На экранах Кузбасса

Город металлургов строится

С каждым годом растет и хорошеет город кузбассских металлургов — Сталинск. Еще два года тому назад центр города от вокзала отделял огромный пустырь, а сейчас здесь воздвигнуты многоэтажные дома, облицованные красивой бледно-розовой плиткой. Завершено строительство нескольких кварталов по улице имени Куйбышева, законченный вид принимает Школьная улица.

Замечательный подарок готовят строители трудящимся города к 40-й годовщине Великого Октября. Достаточно сказать, что только коллектив треста «Сталинскпромстрой» в третьем квартале сдал около 20 тысяч квадратных метров жилья, одну среднюю школу на 880 учащихся, кинотеатр на 640 зрителей и фильтровальную станцию, с пуском которой значительно улучшится снабжение населения питьевой водой.

С начала года трудящиеся Сталинска уже получили 106 тысяч квадратных метров нового жилья. Кроме этого, индивидуальные застройщики построили 640 домов.

(Корр. «Кузбасса»).

О наших товарищах

Почетный шахтер Ф. С. Краснопёров

Не раз Фаддей Селиверстович Красноперов, бригадир забойщиков участка № 7, переживал такие волнующие минуты. Например, когда правительство наградило его медалью «За трудовую доблесть», позднее, когда ему вручали орден Трудового Красного Знамени, всякий раз, когда получал многочисленные похвальные грамоты.

И вот сейчас снова пришла радостная весть: ему присвоили звание «Почетный шахтер». Фаддей Селиверстович заслужил его честным и самоотверженным трудом. Двадцать пять лет назад он пришел на шахту «Коксовая-2» и не расстается с ней до сих пор. Сначала был разнорабочим, откатчиком, а теперь — это высококвалифицированный забойщик.

По достоинству ценят на шахте труд знатного горняка. В праздник Дня шахтера коллектив преподнес ему подарок. Да и как не ценить? Нормы выработки Фаддей Селиверстович выполняет на 120—140 процентов, а в некоторые месяцы и на 180 процентов. За четверть века он обучил шахтерскому делу не один десяток молодых горняков.

Хочется пожелать Фаддею Селиверстовичу Краснопёрову доброго здоровья и новых, больших успехов.

П. СМИРНОВ,
стволовой шахты «Коксовая-2».

В ТКИБУЛИ

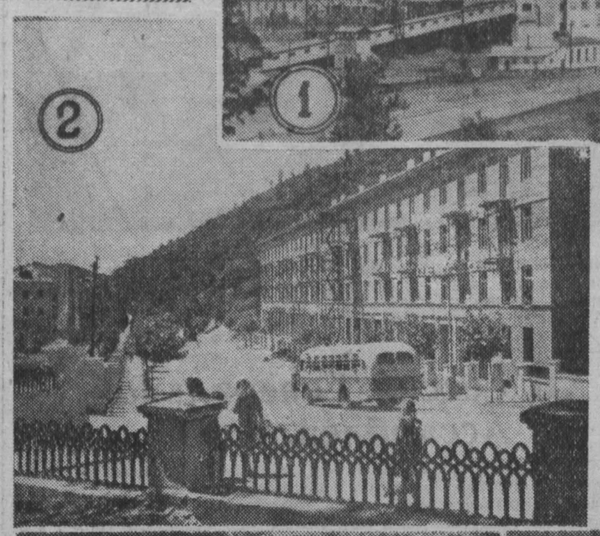

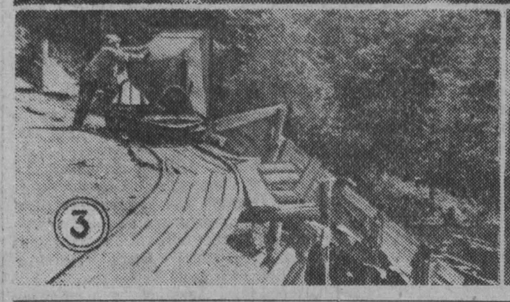

В ГРУЗИНСКОЙ ССР за годы Советской власти неузнаваемо изменился шахтерский Ткибули — старейший угольный рудник Закавказья. Сегодня это — благоустроенный, все хорошеющий город. Сейчас здесь строятся четыре многоэтажных дома. Один из них — на 52 квартиры (см. снимок № 2).

Иным стал труд на шахтах Ткибули. Здесь появилась новейшая техника, шахты хорошо механизированы. Ткибульская центральная углеобогатительная фабрика (см. снимок № 1) ежесуточно выпускает более тысячи тонн концентрата. Производство на ней никак не сравнишь с кустарным обогащением угля на ткибульской шахте в дореволюционное время (см. снимок № 4). Странным кажется теперь и снимок № 3, сделанный на одной из шахт Ткибули до Великого Октября.

Фотохроника ТАСС.

Специалисты из МНР в Анжеро-Судженске

ТРЕТИЙ месяц проходят практику на центральной электростанции Анжеро-Судженска два специалиста из Монгольской Народной Республики: Бат Равдан, будущий директор электростанции и Бавуд Дамиран — кочегар. У себя на родине они придут работать на предприятие, которое строится около угольного рудника в 40 километрах от Улан-Батора. Эта электростанция в 1958 году даст первый ток.

Бат Равдан на Анжеро-Судженской ЦЭС уже закончил дублирование обязанностей начальника котельного цеха, электролаборанта в электроцехе, простажировался в турбинном. В заключение он ознакомится с обязанностями директора.

Прибывшим из Монголии товарищам оказывают теплое внимание все, начиная от рабочих и кончая директором. Бат Равдан и Бавуд Дамиран сдружились с коллективом электростанции и принимают активное участие в его жизни. Так, Бат Равдан вместе с трудящимися станции выезжал на воскресник по оказанию помощи колхозу в уборке урожая. Оба гостя вместе с коллективом ЦЭС примут участие в праздновании 40-летия Великого Октября.

(Корр. «Кузбасса»).

Интересный вечер

Тяжинский районный Дом культуры провел киновечер «Этих дней не смолкнет слава». На вечере присутствовали бывшие партизаны, участники гражданской войны. Более 300 жителей Тяжина заполнили большой зал Дома культуры.

М. Вамбург.

Происшествия

Как произошла авария

20 СЕНТЯБРЯ утром работники Кемеровской областной конторы Госбанка на автомашине «ЗИС-5», управляемой шофером Сотниковым В. А., выехали в колхоз «Рассвет» (дер. Смолино) на копку картофеля. Доехали благополучно и приступили к работе.

Сотников вернулся в город. Чем же он занимался?

В два часа дня он поступил в распоряжение завхоза конторы Волкова. Вместе с ним и разнорабочим Госбанка Ларионовым они поехали за известью. Заехали на Искитимский рынок. Ларионов купил себе брюки. Шофер Сотников, не закончив рабочего дня, предложил отправиться в закусочную — устроить «обмывку» покупки.

Отправились. На долю шофера пришлось 200 граммов водки, и он заверил Ларионова, что теперь тот «долго будет носить брюки». Завхоз Волков, сидевший рядом, подтвердил эту «глубокую» мысль.

Когда они вернулись в контору, начальник общего отдела Госбанка Козяков дал указание Сотникову вечером поехать в д. Смолино и привезти работников с поля, хотя шофер был уже в нетрезвом виде.

Сотников и Ларионов снова в пути. Они заехали к Ларионову на квартиру и там опять пили водку. В восьмом часу вечера Сотников, наконец, приехал в поле.

Уставшим товарищам было невдомек, что Сотников пьян. 15 человек садились в кузов с полной уверенностью, что через час с лишним они будут дома и отдохнут после напряженного труда.

Машина не была оборудована должным образом. Она не прошла внеочередного технического осмотра, на путевом листе не было отметки, что автомобиль годен для перевозки пассажиров, и письменного разрешения милиции на перевозку людей. Тормоза и правая фара были неисправны.

На обратном пути Сотников гнал автомобиль с недозволенной скоростью. На требование пассажиров прекратить лихачество, он грубо ответил:

— Не желаете ехать — вылазьте!

Финал был трагичен. В шести километрах от Кемерова машина с людьми перевернулась через правый борт на полный оборот и опять встала на колеса. 4 человека получили тяжелые телесные повреждения. Не обошлись без травм и остальные. Сотников после аварии не дождался представителей милиции. На машине с разбитой кабиной и кузовом, с переломленным лонжероном рамы он уехал в направлении совхоза «Новостройка». Можно добавить еще, что двигатель работал без смазки, и в 200 метрах от совхоза расплавились подшипники...

☆ ☆ ☆

Преступление шофера Сотникова должно стать предметом обсуждения во всех автохозяйствах области. На дорогах Кузбасса регистрируется много аварий, и вопрос о пьяных водителях за рулем, о лихачах волнует широкие круги общественности.

Сотников заслуживает сурового наказания за совершенное преступление. Его дело должно слушаться на показательном судебном процессе.

Но причина данной аварии кроется не только в поступках шофера Сотникова. Начальник общего отдела конторы Госбанка Козяков, механик гаража Еремчук, завхоз Волков, инспектор общего отдела Чирков грубо нарушили правила перевозки людей. Первые двое допустили непростительную бесконтрольность и безответственность. Чирков, находясь в кабине вместе с шофером, никак на него не воздействовал.

Вопрос об этой аварии был рассмотрен на бюро Кемеровского горкома КПСС. На руководящих работников областной конторы Госбанка наложены строгие партийные взыскания.

Руководителям предприятий и учреждений следует еще раз довести до каждого подчиненного им работника автотранспорта решение облисполкома № 605 «О порядке перевозки пассажиров на грузовых автомобилях». Не следует забывать и того, что руководители предприятий, игнорирующие правила перевозки людей на грузовых автомобилях и тем самым способствующие дорожным происшествиям, привлекаются к ответственности, как и прямые виновники аварий.

В. МЕЛЬНИКОВ,
старший госавтоинспектор.

ЛИСТОПАД.

Фотоэтюд **В. Скоробогатова.**

Сельскохозяйственные журналы

В Москве в 1958 году начинают издаваться четыре новых сельскохозяйственных журнала: «Сельский механизатор», «Учет и финансы в колхозах и совхозах», «Рыбоводство и рыболовство» и «Цветоводство». Первые два издания — ежемесячные, два других будут выходить шесть раз в год.

В «Сельском механизаторе» наряду со статьями производственного характера предполагается публиковать рассказы, очерки, стихи.

Всего в 1958 году издательство Министерства сельского хозяйства СССР выпускает в свет 51 периодическое издание.

(ТАСС).

Баня паром

„Литератор"-плагиатор

Литературой я никогда всерьез не занимался. Так, пишу потихонечку и никому не показываю. А писателей и поэтов многих знавать приходилось.

Но вот недавно познакомился я с одним молодым человеком и сразу почувствовал: не похож он на других литераторов. Бойкий такой. Назвался Николаем Матвеевым, а отчество не припомню. Сказал, что стихи пишет.

Так вот, этот Матвеев и меня в литераторы уговаривал пойти. «Дело писательское, — говорит, — нехитрое: сел за стол, запустил осторожно перо в чернильницу, размахнулся и... пошел. Главное, чтобы почерк аккуратным был, без помарок, в газетах любят, когда чисто написано.

Спрашиваете, как стихи писать? Тут надо, чтобы рифма была. Это значит, последние буквы в словах совпадать должны. Помню, я однажды что-то лирическое писал:

Бывает так: сказав однажды «Здравствуй!»
Вечерней восторгаясь тишиной,
Ты в парк пойдешь с девчонкою вихрастой,
Чтобы потом назвать ее женой...

Или вот:

Он в детстве, как и я, любил
Полеты стаи журавлиной
И птичий крик, и взмахи крыл
Над пожелтевшею долиной...

Хвалили. Очень, говорят, душещипательно, даже Щипачева напоминает. Редактора—так того слезой прошибло.

Что-что?! Плагиат, говорите?..

— Да, плагиат! Это я, Кузьма Мочалов, не выдержав такого длинного монолога способного (воровать чужие произведения) молодого человека прервал его.

И вот сейчас, без всякого уважения к «литератору» Николаю Матвееву я называю его местожительство: г. Сталинск, Куйбышевский район, ул. Печная, дом № 10.

Называю потому, что он не ограничился личным разговором со мной, а прислал стихи в нашу редакцию.

Номер не прошел. Стихи, которые вы, т. Матвеев, не постеснялись прислать в газету под своим именем, принадлежат перу талантливого дальневосточного поэта, лауреата Сталинской премии Петра Комарова, умершего в 1949 году после тяжелой болезни. Петр Комаров преданно любил свой край. Терпеть не мог он людей, которые ищут наживы около поэзии, занимаются литературным мародерством.

И еще сделаю поправку к вашим «теоретическим» выкладкам на тему: «Что такое рифма?».

Определяя это понятие, мало сказать, что последние буквы в словах совпадать должны, как вы говорили, Литератор и плагиатор, например, не рифмуется...

Кузьма МОЧАЛОВ.

Пройдемся, браток, пешечком...

Дорогой Кузьма! Ты снова в Ленинске-Кузнецком? Здравствуй, с приездом. Что говоришь? Исправили ли дорогу на том поворотике, что возле завода? Исправили, браток, исправили. Я понимаю, почему ты так заинтересовался. Вспомнил, небось, как здорово нас тогда потрясло. Да, если бы шофер был менее опытный — считай, не пришлось бы нам снова встретиться.

Зато, знаешь, на другом поворотике, что возле нового гаража, осталась проезжей только одна сторона. Что тут может быть со встречными машинами! Свободно мотоцикл может поцеловаться с самосвалом. Что? Как с ямочками по всему тракту? Так все ямочки постепенно перерастают в ямы. Досадно, конечно: дороги будто и новые, а никто за ними не следит. Пшеничка так и сыплется на асфальт. А шоферы приноровились: где гуси — там зерно, значит, ямы — и сбавляют скорость.

Но все-таки, дорогой Кузьма, знаешь что мы сделаем? Мы пойдем пешком в горисполком и ты, как представитель банного дела, прибавишь пару тем, кто не хочет следить за дорогами. Почему пешком? Видишь ли, так лучше рассмотреть, где яма, где бугорок. А то шоферы начнут вилять из стороны в сторону, и дорога может показаться совсем гладкой. Такой она начальству и кажется.

Е. ДВОРНИКОВ,
рабочий завода «Запсибэлемент».

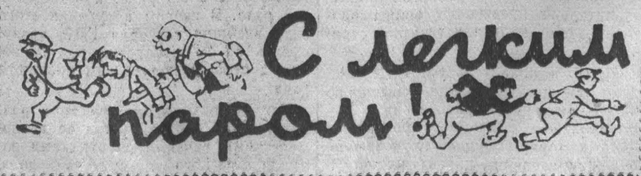

Новости техники

От корреспондентов ТАСС

Усилиями советских ученых и производственников создаются новые машины, механизмы, приборы.

Коллектив Ижорского завода в Ленинграде освоил производство автоклавов, позволяющих обрабатывать паром не только силикатный кирпич, но и крупные строительные детали. Автоклав — огромный цилиндр с герметически закрывающейся крышкой. Диаметр его на 600 миллиметров больше, чем у выпускавшихся ранее. Изготовленный из особо прочной стали, новый автоклав может выдерживать давление пара более чем в 12 атмосфер.

На Уралмашзаводе коллектив конструкторов, которым руководит инженер П. Хватков, завершил разработку проекта уникальной агломерационной машины. Она предназначается для крупных горно-обогатительных комбинатов, сооружающихся в шестой пятилетке. Агрегат представляет собой сооружение более 100 метров длиной и высотой с четырехэтажный дом. Он может заменить четыре агломерационные машины, применяющиеся сейчас на предприятиях черной металлургии.

Новый образец аппарата для магнитной записи звука изготовил ленинградский завод «Кинап». Он компактнее и значительно лучше, чем действующие. Четыре отдельных узла, записывающие усилительное и контрольное устройства, а также блок питания соединены вместе. Достигнуто повышение качества воспроизведения звука.

На заводе «Уралэлектроаппарат» разработан проект гидрогенератора-гиганта мощностью в 300 тысяч киловатт, предназначенного для Красноярской ГЭС. Он по своей мощности в три раза превосходит генератор Куйбышевской ГЭС, а вес его лишь немногим больше. Это достигнуто за счет принципиально нового решения конструкции гидрогенератора.

На десятки километров протянулись подземные ходы карагандинских шахт. На многих из них уголь транспортируется с помощью специальных конвейеров. Новый оригинальный тип такого конвейера создан местным научно-исследовательским институтом горного дела. В отличие от существующих угольных транспортеров новый может изгибаться в горизонтальной плоскости, что позволяет использовать его в откаточных штреках.

Производство часовых пружин из немагнитной аустенитной стали освоено на Ленинградском сталепрокатном и проволочно-канатном заводе. Неспособность к намагничиванию такого металла делает его незаменимым для производства пружин специальных часов, применяемых в судовождении.

Редкий металл таллий до последнего времени извлекался на Лениногорском (Казахстан) полиметаллическом комбинате из пыли плавильного цеха свинцового завода. Научно-исследовательский отдел предприятия разработал способ извлечения этого металла из пылей, улавливаемых в агломерационном цехе. Применение новой технологии дает возможность удвоить производство таллия.

У ПЧЕЛОВОДОВ ПРИМОРЬЯ

Приморье занимает первое место в стране по развитию пчеловодства и валовому сбору меда. Только в колхозах края к началу медосбора имелись в нынешнем году 93 тысячи пчелосемей. Помимо того, хозяйство крупнейшего в Союзе треста пчеловодных совхозов насчитывает около 26 тысяч ульев. Если учесть другие хозяйства и пасеки индивидуального пользования, то общее количество ульев в Приморском крае превышает 200 тысяч. По предварительным данным, они уже дали около десяти тысяч тонн меда.

Рекордный медосбор получил в нынешнем году пасечник Михаил Кравченко из колхоза «40 лет Октября», Кировского района: от каждой из 65 пчелосемей он откачал по 161 килограмму меда.

(ТАСС).

ВЫНУЖДЕННАЯ ОСТАНОВКА
Фотоэтюд **М. Щербакова.**

ПОГОДА

Сегодня днем по области и городу Кемерову ожидается переменная облачность, без осадков. Ветер западный 5—10 метров в секунду. Температура по области 7—12, по городу — 9—11 градусов тепла.

В последующие два дня ожидается облачная, с прояснениями погода, местами — слабый дождь.

Л. Абрамова,
дежурный синоптик.

Фильмы к 40-й годовщине Октября

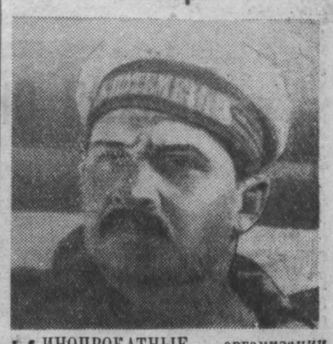

КИНОПРОКАТНЫЕ организации области получили ряд фильмов к сорокалетию Великой Октябрьской революции. Только за последние месяцы на киноустановках демонстрируются «Ленин в Октябре», «Ленин в 1918 году», «Любовь Яровая», «Чапаев», «Броненосец «Потемкин», «В. И. Ленин». В октябре поступят юбилейные документальные фильмы «Здесь жил Ленин», рассказывающий о важнейших этапах жизни и революционной деятельности Ленина, и «Как это было», посвященный борцам Великого Октября, тем, кто шел с Лениным, — рабочим, солдатам, матросам, поднявшимся на смертный бой против царизма. Фильм по сценарию Б. Агапова и И. Горелина «Сквозь годы мчась» расскажет, как советский народ под руководством Коммунистической партии взял власть в свои руки.

Министерство культуры СССР разрешило в период проведения кинофестиваля в честь 40-й годовщины Октябрьской революции на площадях, в парках, в общежитиях предприятий и строек, в школах бесплатный показ ряда фильмов.

С. МИХАЙЛОВ.

НА СНИМКЕ: кадр из фильма «Броненосец «Потемкин».

В колхозе

Осенний огонь позолоты
Коснулся кудрявых берез.
Мы снова, друзья, на работу
Приехали в дальний колхоз.
Неважно, что мы горожане, —
В труде не узнать городских.
Пусть кто-то устанет, отстанет.
Но всем отставать не с руки!
Мы с детства привычны к работе,
И зря удивлен бригадир:
— Стихи сочиняете вроде?
Привычное дело, поди?
Но думаю, в нашем-то деле
Навряд ли из вас выйдет прок —
— Скирду-то поставить тяжеле,
Чем, скажем, составить стишок.
А дельные люди в колхозе
Сегодня в почете большом.
И кто не гнушается «прозой»,
Тому и у нас хорошо...
...Мы к вечеру сделали много —
Хвалил бригадир нас за труд.
Мы знаем нелегкой дорогой
В грядущее люди идут.
Так было у всех поколений,
И нам исключения нет —
— Где жарче идет наступленье,
Туда и стремится поэт.

Антонина ПОЛОЗОВА.

Спортивные соревнования в октябре

Необычна нынешняя спортивная осень. Продолжаются состязания футболистов, легкоатлетов, уже проведены первые встречи хоккеистов. Так будет и в октябре.

В Москве на Центральном стадионе имени В. И. Ленина и на стадионе «Динамо» состоятся заключительные игры футбольного чемпионата, а на катке с искусственным льдом в Сокольниках 6 октября борьбу за первенство Советского Союза по хоккею с шайбой 1958 года начнут восемь сильнейших команд страны.

В бассейне Центрального спортивного клуба Министерства обороны СССР 1 октября начались финальные состязания на первенство СССР по водному поло. Они продлятся неделю.

Много будет в октябре у советских спортсменов и международных встреч. Московская футбольная команда «Спартак» выехала в Турцию, где она встретится в товарищеских состязаниях с турецкими спортсменами. Московские торпедовцы проведут три встречи с футбольными командами Франции.

20 октября в Польше состоится второй отборочный матч на первенство мира по футболу между сборными командами СССР и Польши.

Советские марафонцы примут участие в международном соревновании, которое состоится в Чехословакии. В Италии намечены состязания легкоатлетов, в которых выступят советские спортсмены. (ТАСС).

Ответы на кроссворд «Сибирь»

Этот кроссворд был помещен в газете «Кузбасс» 4 октября с. г. Расшифровка его такова:

По горизонтали: 3. Ягель. 4. Нарым. 6. Белуха. 8. Спасск. 11. Кряква. 12. Тисуль. 13. Бачинин. 14. Байкал. 15. Прокат. 16. Молостнов. 18. Сопка. 19. Омуль. 23. Сталинск. 24. Пельмени. 26. Рысь. 27. Лазо. 30. Литке. 32. Пихта. 34. Курако. 36. Золото. 38. Гашек. 39. Ермак. **По вертикали:** 1. Щегловск. 2. Бруснička. 5. «Коксовая». 7. Абакан. 8. Салаир. 9. Ольжерас. 10. Машинист. 16. Мариинск. 17. Вольфрам. 20. Искитимка. 21. Лесозавод. 22. Марал. 25. Охота. 28. Белка. 29. Оплот. 31. Томь. 33. Хвоя. 35. Руда. 37. Орда.

Редактор Ф. Е. ДЕМИН.

Сегодня в кино

КИНОТЕАТР «МОСКВА». Большой зал — журнал **Сибирь на экране № 43. Координаты неизвестны** (для детей: 9, 2-30; для взрослых: 10-50, 12-40, 4-20, 6-20, 8-10, 10).

Малый зал — журнал **Новости дня № 36. Баши-Ачук** (для детей: 9, 2-45; для взрослых: 10-55, 12-50, 4-40, 6-35, 8-30, 10-25).

Третий зал — журнал **Новости дня № 35. Гуттаперчевый мальчик** (для детей: 9, 2-20; для взрослых: 10-40, 4-20, 8-10, 10). **Балет на льду** (12-30, 1-10, 1-45, 6-20, 7).

КИНОТЕАТР «МЕТАЛЛУРГ». **Загадка старой штольни** (10, 12, 2 — для детей). **Дон Сезар де Базан** (4, 6, 8, 10).

ДОМ КУЛЬТУРЫ ШАХТЕРОВ. **Всего дороже** (4, 6, 8, 10).

КЛУБ «СТРОИТЕЛЬ». **Повесть о настоящем человеке** (2 ч. — для детей). **Весна на Заречной улице** (4, 6, 8, 10).

7 октября

КИНОТЕАТР «МОСКВА». Большой зал — журнал **Новости дня № 37. Стакан воды** (10-30, 12-25, 4-20, 6-20, 8-20, 10-20). **Лурджа Магданы** (9, 2-20 — для детей).

Малый зал — журнал **Сибирь на экране № 43. Координаты неизвестны** (для детей: 9, 2-30; для взрослых. 10-50, 12-40, 4-20, 6-20, 8-10, 10).

Третий зал — журнал **Новости дня № 36. Баши-Ачук** (для детей 9, 2-45; для взрослых: 10-55, 12-50, 4-40, 8, 10). **Балет на льду** (6-35, 7-20).

КИНОТЕАТР «МЕТАЛЛУРГ». **Они встретились в пути** (для детей: 10, 2; для взрослых: 12, 4, 6, 8, 10).

Ленинск-Кузнецкий горком КПСС с глубоким прискорбием извещает о смерти старейшего члена КПСС
Максима Максимовича АКСЕНОВА
и выражает соболезнование семье покойного.

АДРЕС РЕДАКЦИИ И ИЗДАТЕЛЬСТВА: г. Кемерово, ул. Сталина, № 66. **ТЕЛЕФОНЫ:** редактора 2-24, заместителя редактора 8-05, секретаря 2-53, секретариата 4-85. **отделов редакции:** партийной жизни 8-63, пропаганды 4-57, обзоров местной печати 15-36, угольного 1-21, промышленности и транспорта 2-37, сельскохозяйственного 4-57, культурно-бытового 15-36, информации 14-21, **отдела писем** 11-52, отдел об'явлений 6-83, ночной прием информаций 1-21, бухгалтерии 6-83, технического секретаря 15-67, директора типографии 3-96.

ОП08443. Типография «Кузбасс» облполиграфиздата. Тираж 130.000. Заказ № 5943.