Кемеровская
областная библиотека

Шире соревнование на уборке урожая и хлебозаготовках!

Пролетарии всех стран, соединяйтесь!

КУЗБАСС

ОРГАН КЕМЕРОВСКОГО ОБЛАСТНОГО И ГОРОДСКОГО КОМИТЕТОВ КПСС, ОБЛАСТНОГО И ГОРОДСКОГО СОВЕТОВ ДЕПУТАТОВ ТРУДЯЩИХСЯ

Год издания 36-й. № 218 (9125) | Вторник, 17 сентября 1957 г. | ЦЕНА 20 КОП.

Великий путь борьбы и побед

СОВЕТСКИЙ НАРОД, трудящиеся всего мира готовятся к празднованию сорокалетия Великой Октябрьской социалистической революции.

В памяти человечества живет и вечно будет жить тот октябрьский день 1917 года, когда рабочие и крестьяне России под руководством партии большевиков во главе с В. И. Лениным свергли господство помещиков и капиталистов, взяли в свои руки политическую власть, открыв начало новой эры в истории человечества.

«Отныне наступает новая полоса в истории России, и данная третья русская революция должна в своем конечном итоге привести к победе социализма», — говорил В. И. Ленин в первый день победившей революции, и весь ход событий блестяще подтвердил его слова.

Вчера в «Правде» были опубликованы тезисы Отдела пропаганды и агитации ЦК КПСС и Института марксизма-ленинизма при ЦК КПСС «К сорокалетию Великой Октябрьской социалистической революции 1917—1957». В этом документе раскрывается всемирно-историческое значение Октябрьской революции, совершенной под всепобеждающим знаменем марксизма-ленинизма, показывается ее влияние на судьбы всего человечества, освещается героический путь борьбы и побед, пройденный народами нашей страны под руководством Коммунистической партии.

Октябрьская революция, самая грандиозная по масштабам, самая глубокая по своим задачам и целям, говорится в тезисах, осуществила вековые чаяния трудящихся, возвестила конец эксплуатации человека человеком, конец всякого социального и национального гнета, не только провозгласила, но и провела в жизнь великие идеи социализма, мира, равноправия и дружбы народов. С победой Октября в нашей стране установилась диктатура рабочего класса. Совершив социалистическую революцию, отстояв ее завоевания в неслыханно тяжкой борьбе, героический рабочий класс России стал зачинателем новой жизни, а Советский Союз — первый в мире социалистической страной, проложившей другим народам путь к социализму.

Великий Октябрь камня на камне не оставил от реакционной легенды, будто народные массы не способны управлять государством. Трудящиеся нашей страны не только разрушили старый, прогнивший общественный строй, но и создали новое, социалистическое общество, в короткий исторический срок преодолели технико-экономическую отсталость, обеспечили мощный под'ем экономики, утвердили и развили высшую форму демократии, установили невиданные прежде отношения дружбы и братства между различными нациями.

Не страшась невзгод и трудностей, преодолевая ожесточенное сопротивление свергнутых эксплуататорских классов, в обстановке враждебного капиталистического окружения, рабочий класс и трудовое крестьянство нашей страны под руководством Коммунистической партии смело шли по неизведанным дорогам исторического творчества новой жизни. Вооруженные программой строительства социализма, научно разработанной В. И. Лениным, они осуществили социалистическую индустриализацию страны и коллективизацию сельского хозяйства, совершили культурную революцию. Победа социализма, являющаяся для нашего народа главным итогом Великой Октябрьской революции, преобразила облик страны, изменила ее экономику и культуру. За годы Советской власти в результате огромной воспитательной работы Коммунистической партии у нас вырос новый человек, важнейшими чертами духовного облика которого являются советский патриотизм, социалистическое отношение к труду, к общественной собственности.

Победа социализма, превратившая СССР в мощную социалистическую державу, нерушимая дружба народов СССР, их пламенный советский патриотизм дали возможность нашей стране сыграть решающую роль в разгроме фашизма. Человечество никогда не забудет великого ратного и трудового подвига советского народа и его Вооруженных Сил в Отечественной войне — войне против фашизма. Советские Вооруженные Силы с честью выполнили свою освободительную миссию, избавив народы многих стран от фашистского порабощения.

Одержав победу в гигантском военном столкновении с силами фашистской агрессии, рожденный Великим Октябрем советский общественный и государственный строй позволил нашей Родине быстро залечить тяжелые раны, нанесенные войной, восстановить и уверенно двинуть вперед все отрасли народного хозяйства. К концу первого послевоенного десятилетия, в 1956 году, наша страна производила промышленной продукции в 3,5 раза больше, чем в 1940 году. Общий об'ем промышленной продукции в 1957 году превышает уровень 1913 года в 33 раза.

Воплотилось в жизнь, стало действительностью предвидение великого Ленина о том, что социалистическая революция откроет путь к невиданно быстрому развитию производительных сил. Благодаря героическому труду советских людей, руководимых Коммунистической партией, наша страна стала одной из экономически мощных держав. В мирном промышленном производстве доля СССР поднялась с двух—трех процентов в 1917 году примерно до одной пятой в настоящее время. Советский Союз по об'ему промышленной продукции вышел на первое место в Европе и на второе — в мире.

За последние годы осуществлены крупнейшие мероприятия, направленные к крутому под'ему сельского хозяйства. Особо важное значение имели принятые партией и правительством решения об освоении целинных и залежных земель, об укреплении колхозов и МТС кадрами руководителей и специалистов, о новом порядке планирования в сельском хозяйстве, о повышении заготовительных и закупочных цен на сельскохозяйственные продукты, об ежемесячном авансировании колхозников. Опираясь на опыт и достижения передовых колхозов, партия выдвинула задачу — уже в ближайшие годы догнать США по уровню производства мяса, молока и масла на душу населения. Этот призыв вызвал новую могучую волну творческой активности миллионов.

Социализм открыл широчайшие просторы для неуклонного роста материального и культурного уровня жизни народа. В настоящее время материальная обеспеченность трудящихся с учетом бесплатного обучения и бесплатной медицинской помощи, пенсий, пособий и других выплат и льгот за счет государства, а также сокращения рабочего дня, в несколько раз превышает уровень 1913 года. Советские люди стали лучше питаться, лучше одеваться, культурнее жить. Намечена и осуществляется огромная программа жилищного строительства. Непрестанно умножаются духовные богатства советского общества, все новых выдающихся успехов добивается наша наука, по пути под'ема и расцвета идут литература и искусство.

Воодушевленные решениями XX с'езда КПСС, советские люди борются за создание материально-технической базы коммунизма, за выполнение в исторически короткий срок задачи догнать и перегнать наиболее развитые страны капитализма по производству продукции на душу населения. Исключительное значение для успешного претворения в жизнь решений XX с'езда КПСС, для последовательного продвижения нашей страны к коммунизму имеет осуществленная партией и правительством коренная перестройка управления промышленностью и строительством. День ото дня в стране растет политическая и трудовая активность масс, ширится социалистическое соревнование за досрочное выполнение заданий шестой пятилетки.

У Коммунистической партии, подлинно народной партии, нет других интересов, кроме интересов народа. Партия коммунистов — душа всей созидательной деятельности народа, его испытанный вождь. Она сплачивает, организует, воспитывает, вдохновляет советский народ, ведет его вперед, к новым победам. Единодушное осуждение антипартийной группы Маленкова, Кагановича, Молотова и примкнувшего к ним Шепилова еще раз подтвердило, что в нашей стране сложилось такое морально-политическое единство социалистического общества, при котором никакая антипартийная группа, под каким бы флагом она ни выступала, не может рассчитывать на поддержку в партии и в народе.

Занятый великой созидательной работой, советский народ настойчиво борется за мир и международную безопасность. Октябрьская революция открыла новую эру в отношениях между государствами и народами. Принятый II Всероссийским с'ездом Советов 8 ноября 1917 года ленинский Декрет о мире явился страстным призывом к борьбе против империалистической войны, к братству трудящихся. Советское государство неизменно руководствуется в своей внешней политике ленинским принципом мирного сосуществования государств с различными общественно-политическими системами. Внешняя политика СССР, политика сохранения мира, развития равноправных, основанных на взаимном уважении отношений между всеми государствами, установления дружбы и сотрудничества между всеми народами, пользуется поддержкой и сочувствием всего прогрессивного человечества.

Октябрьская социалистическая революция явилась величайшим переворотом не только в жизни народов СССР. Она оказала решающее влияние на весь ход мировой истории, на исторические судьбы всего человечества. В наше время по пути, проложенному Октябрем, по пути строительства социализма, идут великий народ Китая, трудящиеся ряда стран Европы и Азии. Социализм вырос в непобедимую мировую систему и успешно соревнуется со старой, отжившей свой век системой капитализма. Растет организованность и политическая сознательность рабочего класса в капиталистических странах. Под влиянием идей Октября сотни миллионов людей в Азии и Африке сбросили цепи колониализма. Все больше разгорается пламя национально-освободительной борьбы народов колониальных и полуколониальных стран.

Ныне все видят, как с каждым годом возрастает международное значение Великой Октябрьской социалистической революции, открывшей новые светлые горизонты перед человечеством, высоко поднявшей знамя борьбы за социальное и национальное освобождение, знамя коммунизма.

Готовясь к празднованию сорокалетия Великого Октября, рабочий класс, колхозное крестьянство и советская интеллигенция еще теснее сплачиваются вокруг своей Коммунистической партии и Советского правительства и встретят знаменательную годовщину новыми достижениями на всех участках хозяйственного и культурного строительства, новыми победами на пути величественного движения советского общества к коммунизму.

(Передовая «Правды» за 16 сентября с. г.).

Мощный проходческий агрегат

На Уралмашзаводе подготовлен к производственным испытаниям проходческий агрегат «ПД-1м», который полностью механизирует проходку вертикальных стволов шахты. Эта уникальная машина создана коллективом института «Гипрошахтостроймаш» под руководством главных конструкторов М. А. Щиголевского и В. К. Григорьева.

На заводе агрегат собран на специально сооруженном железобетонном стенде и достигает высоты 5-этажного дома. Его вес равен 150 тоннам.

Корреспондент ТАСС обратился к главному конструктору машины тов. В. К. Григорьеву, который руководит на заводе ее сборкой, с просьбой рассказать о новом проходческом агрегате «ПД-1м».

— Советскими конструкторами, — сообщил тов. Григорьев, — созданы машины по горизонтальной проходке, которые успешно применяются на строительстве метрополитена, и на других подземных работах. Однако они не решали проблемы механизации наиболее трудоемких работ в шахтостроении — проходки вертикальных стволов.

Усилиями большого коллектива института «Гипрошахтостроймаш» в содружестве с рабочими и инженерами Уралмашзавода сейчас создана машина, которая полностью механизирует тяжелый труд горняков по проходке вертикальных стволов шахт. Она представляет собой металлическую конструкцию цилиндрической формы. Машина может проходить ствол диаметром в 6,5 метра на глубину до 800 метров. Специальными дисками, на которых закреплены стойкие резцы, агрегат разрушает горную породу. Ее захватывают черпаки, грузят в скипы — своеобразные вагонетки, в которых порода подается на поверхность.

Машина управляется одним человеком. В агрегате находятся 2—3 рабочих. Они ведут крепление ствола шахты тюбингами, которые подаются в машины с поверхности земли. Средняя скорость проходки 180—200 погонных метров за месяц, что в шесть раз превышает нынешний способ проходки. Кроме того, машина заменяет труд не менее 70 человек, сокращает стоимость работ на 25—30 процентов. Подобных машин до сих пор не было не только в Советском Союзе, но и за границей.

Агрегат будет установлен на шахте «Саранская-122» комбината «Карагандашахтострой», где уже подготовлена площадка для его работы.

Сейчас организована бригада, которой предстоит осваивать новую машину. В нее вошли опытные шахтостроители комбината «Карагандашахтострой», авторы машины, работники института «Гипрошахтостроймаш», а также специалисты Уралмашзавода, изготовлявшие и монтировавшие этот агрегат.

Наш творческий коллектив взял на себя обязательство: к 40-й годовщине Великого Октября полностью завершить испытание проходческого агрегата и подготовить его к отправке на шахту.

(ТАСС).

В обкоме КПСС и облисполкоме

Награды передовикам жатвы

Областной комитет КПСС и исполком областного Совета депутатов трудящихся решили занести на областную Доску почета, наградить почетной грамотой обкома КПСС и облисполкома и вручить ценные подарки передовикам уборки урожая, выполнившим условия социалистического соревнования:

17. **Бубникова** Александра Никитича — машиниста лафетной жатки и **Баранова** Ивана Григорьевича — тракториста совхоза имени Ленина, Яшкинского района, скосивших за пятидневку 173 гектара, — часами «Молния» каждого.

18. **Пупкова** Михаила Александровича — машиниста лафетной жатки совхоза имени Ленина, Яшкинского района, скосившего за пятидневку 150 гектаров, — чайным набором.

19. **Мусатова** Тимофея Григорьевича — машиниста лафетной жатки Красно-Орловской МТС, Мариинского района, скосившего за пятидневку 155 гектаров, — настольными часами.

20. **Попова** Петра Алексеевича — машиниста лафетной жатки и **Лагно** Василия Иосифовича — тракториста Красно-Орловской МТС, Мариинского района, скосивших за пятидневку 150 гектаров, — чайным набором каждого.

21. **Коршунова** Валерия Владимировича — машиниста лафетной жатки и **Екимовича** Тайгас — тракториста Красно-Орловской МТС, Мариинского района, скосивших за пятидневку 162 гектара, — часами «Молния» каждого.

22. **Шмид** Анатолия Алфридовича — машиниста лафетной жатки и **Гуськова** Николая Андреевича — тракториста Красно-Орловской МТС, Мариинского района, скосивших за пятидневку 153 гектара, — чайным набором каждого.

23. **Мерцалова** Михаила Яковлевича — машиниста лафетной жатки Мариинской МТС, Мариинского района, скосившего за пятидневку 167 гектаров, — часами «Молния».

24. **Голодникова** Алексея Ефимовича — машиниста лафетной жатки Мариинской МТС, Мариинского района, скосившего за пятидневку 150 гектаров, — чайным набором.

25. **Бутакова** Владимира Ильича — машиниста лафетной жатки Мариинской МТС, Мариинского района, скосившего за пятидневку 155 гектаров, — настольными часами.

26. **Жердева** Василия Михайловича — машиниста лафетной жатки Чесноковской МТС, Ленинск-Кузнецкого района, скосившего за пятидневку 175 гектаров, — часами «Молния».

27. **Клестага** Николая Абросимовича — машиниста лафетной жатки Чесноковской МТС, Ленинск-Кузнецкого района, скосившего за пятидневку 164 гектара, — часами «Молния».

28. **Косова** Ивана Васильевича — машиниста лафетной жатки и **Воробьева** Василия Михайловича — тракториста Краснинской МТС, Ленинск-Кузнецкого района, скосивших за пятидневку 151 гектар, — чайным набором каждого.

29. **Христофорова** Владимира Федоровича — машиниста лафетной жатки Краснинской МТС, Ленинск-Кузнецкого района, скосившего за пятидневку 158 гектаров, — настольными часами.

30. **Рассказова** Владимира Павловича — машиниста лафетной жатки и **Лобанова** Николая Ивановича — тракториста Краснинской МТС, Ленинск-Кузнецкого района, скосивших за пятидневку 158 гектаров, — настольными часами каждого.

31. **Кайдалина** Аркадия Петровича — машиниста лафетной жатки Краснинской МТС, Ленинск-Кузнецкого района, скосившего за пятидневку 153 гектара, — чайным набором.

32. **Пуликова** Степана Михеевича — машиниста лафетной жатки и **Козлова** Николая Тимофеевича — тракториста Байкаимовской МТС, Ленинск-Кузнецкого района, скосивших за пятидневку 166 гектаров, — часами «Молния» каждого.

33. **Каталкина** Никиту Васильевича — машиниста лафетной жатки и **Каймакова** Николая Петровича — тракториста Байкаимовской МТС, Ленинск-Кузнецкого района, скосивших за пятидневку 159 гектаров, — настольными часами каждого.

34. **Непринцева** Александра Ивановича — машиниста лафетной жатки и **Иванчикова** Степана Николаевича, — тракториста Байкаимовской МТС, Ленинск-Кузнецкого района, скосивших за пятидневку 151 гектар, — чайными наборами.

35. **Сизева** Филиппа Андреевича — машиниста лафетной жатки Тарасовской МТС, Промышленновского района, скосившего за пятидневку 153 гектара, — чайным набором.

36. **Буцкина** Федора Ивановича — машиниста лафетной жатки Тарасовской МТС, Промышленновского района, скосившего за пятидневку 159 гектаров, — часами «Молния».

37. **Ищука** Владимира Харитоновича — машиниста лафетной жатки Тарасовской МТС, Промышленновского района, скосившего за пятидневку 150 гектаров, — чайным набором.

38. **Комарицкого** Григория Радионовича — машиниста лафетной жатки Тарасовской МТС, Промышленновского района, скосившего за пятидневку 169 гектаров, — часами «Молния».

39. **Комбарова** Владимира Ивановича — комбайнера Тарасовской МТС, Промышленновского района, подобравшего на комбайне «С-4» за пятидневку 85 гектаров и намолотившего 135 тонн зерна, — настольными часами.

40. **Вихарева** Ивана Петровича — машиниста лафетной жатки Тарасовской МТС, Промышленновского района, скосившего за пятидневку 153 гектара, — чайным набором.

41. **Савостикова** Петра Михайловича — машиниста лафетной жатки Тарасовской МТС, Промышленновского района, скосившего за пятидневку 151 гектар, — чайным набором.

42. **Бракона** Юрия Юрьевича — машиниста лафетной жатки Тарасовской МТС, Промышленновского района, скосившего за пятидневку 162 гектара, — настольными часами.

43. **Шкредова** Н. П. — машиниста лафетной жатки Тарасовской МТС, Промышленновского района, скосившего за пятидневку 150 гектаров, — чайным набором.

44. **Сонина** Сергея Ивановича — машиниста лафетной жатки Тарасовской МТС, Промышленновского района, скосившего за пятидневку 166 гектаров, — часами «Молния».

45. **Куренкова** Николая Владимировича — машиниста лафетной жатки Тарасовской МТС, Промышленновского района, скосившего за пятидневку 173 гектара, — одностольным рушьем.

46. **Лесарчука** Александра Петровича — машиниста лафетной жатки Тарасовской МТС, Промышленновского района, скосившего за пятидневку 155 гектаров, — настольными часами.

47. **Лямкина** Дмитрия С. — машиниста лафетной жатки Тарасовской МТС, Промышленновского района, скосившего за пятидневку 161 гектар, — часами «Молния».

48. **Маленкова** Антона Павловича — машиниста лафетной жатки и **Суханова** Николая Яковлевича — тракториста Кулебакинской МТС, Гурьевского района, скосивших за пятидневку 173 гектара, — проигрывателем «Тайга» каждого.

49. **Старина** Алексея Павловича — машиниста лафетной жатки и **Миронова** Павла Михайловича — тракториста Кулебакинской МТС, Гурьевского района, скосивших за пятидневку 157 гектаров, — настольными часами каждого.

50. **Гущина** Филиппа Яковлевича — комбайнера и **Цельнера** Ивана Густововича — тракториста Кулебакинской МТС, Гурьевского района, подобравших на комбайне «С-6» за пятидневку 110 гектаров и намолотивших 151 тонну зерна — настольными часами каждого.

51. **Кригера** Петра Матвеевича — машиниста лафетной жатки и **Кригера** Федора Иосифовича — тракториста Лебедевской МТС, Промышленновского района, скосивших за пятидневку 154 гектара, — бритвенными наборами.

52. **Кригера** Александра Матвеевича — машиниста лафетной жатки и **Шрайбера** Петра Ивановича — тракториста Лебедевской МТС, Промышленновского района, скосивших за пятидневку 151 гектар, — чайными наборами.

53. **Комарова** Ивана Ивановича — комбайнера Промышленновской МТС, подобравшего на комбайне «С-4» за пятидневку 90 гектаров и намолотившего 152 тонны зерна, — настольными часами.

54. **Митина** Петра Прохоровича — машиниста лафетной жатки и **Напримярова** Кузьму Васильевича — тракториста Промышленновской МТС, скосивших за пятидневку 185 гектаров, — часами «Молния» каждого.

55. **Иокерса** Отто Ивановича — машиниста лафетной жатки и **Иокерса** Александра Ивановича — тракториста Промышленновской МТС, скосивших за пятидневку 180 гектаров, — часами «Молния» каждого.

56. **Ануфриева** Алексея Арсентьевича — машиниста лафетной жатки Промышленновской МТС, скосившего за пятидневку 173 гектара, — часами «Молния».

57. **Капитаненко** Агнию Яковлевну — машиниста лафетной жатки Троицкой МТС, Ижморского района, скосившую за пятидневку 151 гектар, — часами «Звезда».

58. **Змеева** Анатолия Николаевича — машиниста лафетной жатки Троицкой МТС, Ижморского района, скосившего за пятидневку 152 гектара, — комплектом художественной литературы.

59. **Королева** Ивана Григорьевича — машиниста лафетной жатки Итатской МТС, скосившего за пятидневку 180 гектаров, — часами «Молния».

60. **Киреева** Николая Павловича — машиниста лафетной жатки Итатской МТС, скосившего за пятидневку 152 гектара, — комплектом художественной литературы.

61. **Семенова** Ивана Петровича — комбайнера Итатской МТС, скосившего 116 гектаров и подобравшего 58 гектаров за пятидневку, — комплектом художественной литературы.

62. **Никифорова** Николая Никитовича — машиниста лафетной жатки Итатской МТС, скосившего за пятидневку 158 гектаров, — настольными часами.

63. **Денисенко** Ивана Парфильевича — комбайнера Итатской МТС, скосившего за пятидневку 153 гектара, — бритвенным набором.

64. **Щукина** Иосифа Кузьмича — машиниста лафетной жатки Итатской МТС, скосившего за пятидневку 162 гектара, — настольными часами.

Продолжение следует.

Совхоз «Хорошеборский» закончил косовицу всех зерновых на свал. Большой вклад в это дело внес машинист лафетной жатки Петр Иванович Трубенков. Борясь за завершение косовицы хлебов к 10 сентября, он с трактористом М. Г. Фидяновым добился в первую декаду этого месяца наивысшей выработки, скосив в валки 336 гектаров зерновых. А всего с начала уборки ими скошено более 500 гектаров. Выполнившие условия областного соревнования, они оба награждены наручными часами.

НА СНИМКЕ: П. И. ТРУБЕНКОВ.

Фото **И. Гаранова.**

Соревнование районов

сводка облсельхозуправления о ходе уборки и обмолота зерновых по колхозам и совхозам области на 15-IX-57 г.

№№ п/п.	Районы	% выполн. плана косовицы зерновых	% выполн. плана обмолота
1.	Юргинский	95,9	43,5
2.	Кемеровский	95,8	41,6
3.	Яшкинский	95,1	58,4
4.	Ан.-Судженский	94,9	58,0
5.	Тяжинский	93,0	52,9
6.	Мариинский	92,4	56,3
7.	Итатский	92,1	36,1
8.	Промышленновский	91,7	28,8
9.	Киселевский	91,1	27,6
10.	Гурьевский	90,5	44,4
11.	Тисульский	89,1	42,8
12.	Беловский	88,6	33,6
13.	Ленинск-Кузнецкий	88,3	37,6
14.	Чебулинский	87,7	36,4
15.	Кузнецкий	84,5	41,4
16.	Топкинский	84,2	45,1
17.	Кузедеевский	80,9	63,6
18.	Ижморский	77,5	45,4
19.	Крапивинский	75,2	35,3
20.	Прокопьевский	73,0	40,2
21.	Таштагольский	30,4	36,5

Женщина-новатор

Судьба урожая волнует сегодня каждого советского человека. Не осталась равнодушной и сорокалетняя домохозяйка Агния Яковлевна Капитаненко.

— Дайте мне лафетную жатку, — твердо попросила она у дирекции Троицкой МТС.

А теперь Агния Яковлевна ежедневно скашивает по 35—40 гектаров яровой пшеницы. Женщина-коммунист своим патриотическим трудом подает неоценимый пример — никто больше ее не жнет во всем Ижморском районе!

А. Я. Капитаненко — мать троих малолетних детей, глава большой семьи — и все же решила, что ее место, место коммуниста, там, где решается судьба нового урожая.

Агния Яковлевна болезненно переносит малейший простой агрегатов, особенно лафетных жаток. А простаивают они в большинстве случаев по вине подающего полотна, которое быстро рвется о валики и барабан.

Неутомимый энтузиаст, Агния Яковлевна, оказалась еще и рационализатором. Она решила увеличить срок эксплуатации полотна. С этой целью приклепала дополнительный ремень посередине двух арматурных ремней подающего полотна. Это увеличило срок службы полотна.

— Если пришить два дополнительных ремня рядом с арматурными на расстоянии 20—25 сантиметров, то это улучшит прочность полотна еще в два раза, — заявляет А. Я. Капитаненко.

Сейчас ее предложение внедряется не только в Троицкой МТС, но и по всему району.

С. АБДУЛИН.

Ижморский район.

В основе успеха—работа коммунистов

Наш колхоз имени Хрущева первым в Гурьевском районе завершил жатву зерновых. Успешно мы ведем обмолот и сдачу хлеба государству.

В основе наших успехов — большая организаторская и раз'яснительная работа, которую провели и проводят коммунисты партийной организации. Коммунисты с самого начала жатвы ведут настойчивую борьбу за массовое применение двухфазного способа уборки урожая. Тем, кто не понимал преимущество раздельной уборки, мы раз'ясняли, а тех, кто упорно игнорировал ее, призывали к порядку.

Члены правления и бригадиры тракторных бригад делали все, чтобы жатва велась высокими темпами. Массивы зерновых были обкошены и предварительно разрезаны на участки. Коммунисты — кузнец Федор Дерешев и столяр Устин Язовский своевременно оказывали помощь механизаторам, если случалась поломка жаток.

Поэтому уборочная техника почти всегда была на ходу. В результате машинисты жаток тт. Захаров, Гусев, Генрих, Сарин и Миронов за смену скашивали по 25—42 гектара зерновых. Это позволило колхозу весь яровой клин зерновых — 1.415 гектаров скосить в основном за 15 дней.

Достижению таких показателей способствовала массовая работа, которую проводят на полях партийная и комсомольская организации.

У нас стало непреложным правилом — ежедневно сообщать механизаторам выполненный ими об'ем работ за сутки. Агроном колхоза, коммунист Надев не только рассказывает об итогах прошедших суток, но и раз'ясняет, как тот или иной механизатор добился высоких показателей в труде. В начале уборки машинисты лафетных жаток часто останавливали свои агрегаты для очистки полевого валка хедера от соломы. На это уходило немало времени. Но вот однажды Федор Миронов на своей жатке вырезал на главном полотне «окно», и наматывание соломы на валик прекратилось. Машинист за смену сумел скосить 33 гектара пшеницы.

Агроном не только сообщил об этом другим механизаторам, но и показал, как надо вырезать в полотне «окно». Для передачи опыта передовиков использовались «боевые листки», «молнии». В каждой бригаде с начала уборки уже выпущено по 9 «боевых листков». Стенная печать также критиковала наши недостатки, по сигналам селькоров своевременно принимались меры.

Сейчас на полях днем и ночью ведется обмолот хлебов. Гул моторов шести комбайнов далеко разносится по округе. Каждый из комбайнеров выполняет по полторы и более нормы. Замечательных результатов добивается водитель самоходного комбайна Сергей Захаров. В ответ на награждение его почетной грамотой обкома КПСС и облисполкома он 10 сентября подобрал валки с площади 32 гектара, в 4 раза перевыполнив норму.

У нас хорошо организована отвозка зерна из-под комбайнов. На этих работах ежедневно занято 13—16 пароконных подвод, причем зерно ссыпается на хорошо подготовленные тока. Замечу: хлеб на токах не залеживается. Через день—два, максимум через три автомашинами его развозят на сушилки для подработки и сдачи государству.

По предложению партийной организации правление колхоза, а затем и общеколхозное собрание для поощрения лучших колхозников и привлеченных рабочих из города, занятых на перевозке хлеба, установило денежные премии. Это повысило материальную заинтересованность людей.

Шофер Анатолий Глинин и грузчики Колобанов и Дульцев за 7 дней доставили с поля более двух тысяч центнеров пшеницы и овса. По две нормы за смену выполняют отвозчики зерна братья Николай и Анатолий Колобановы.

Колхозники и обслуживающие нашу артель механизаторы делают все, чтобы к 18 сентября завершить обмолот хлебов. Зерно потоком идет с полей. На сушилке оно очищается и затем сдается государству. Колхоз ежесуточно сдает стране по 800—1.000 центнеров высококачественного хлеба. В ближайшие дни мы полностью рассчитаемся с государством по хлебопоставкам.

Успешно ведя уборку, мы думаем о судьбе будущего урожая. Обмолачивается хлеб, организуются сволакивание и скирдование соломы и затем ведется вспашка зяби. Под урожай 1958 года уже поднято несколько сот гектаров земли.

Коммунисты колхоза имени Хрущева (а у нас в парторганизации 19 человек) настойчиво реализуют решения XX с'езда партии и ведут за собой всех колхозников.

Г. МАТВЕЕВ,
член КПСС, колхозник сельхозартели имени Хрущева, Гурьевского района.

Соревнуются шоферы

С каждым днем усиливается поток зерна на Тяжинский хлебоприемный пункт. По всем дорогам района тянутся сюда автомашины, груженные зерном. Хорошо сдают хлеб в эти дни колхозы имени Хрущева, имени XIX партс'езда, имени Буденного и другие.

На вывозке зерна сейчас работает более 150 машин.

Среди водителей Тяжинской автороты развернулось социалистическое соревнование за перевыполнение установленных заданий по вывозке зерна. Они решили перевозить хлеб в любую погоду и закончить вывозку к 20 сентября.

Лучших показателей добивается шофер Павел Данилов. Он возит зерно из колхоза имени Калинина, свою норму за истекшую пятидневку выполнил на 130 процентов. Высокопроизводительно трудится и шофер Николай Каулин. Из колхоза имени Ворошилова он ежедневно вывозит около 200 центнеров зерна. Не отстают от него Сергей Напалов, Василий Сюсин и Сергей Окунев, которые выполняют по полторы нормы ежедневно.

А. ХАНОВ.
(Корр. «Кузбасса»).

ПАРТИЙНАЯ ЖИЗНЬ

Больше внимания политическому воспитанию трудящихся

С отчетно-выборного партсобрания в Байкаимовском шахтостроительном управлении

Если говорить о результатах работы коллектива Байкаимовского управления в целом, то они, безусловно, свидетельствуют об определенных успехах. План восьми месяцев нынешнего года завершен досрочно, управление стало работать рентабельно.

Однако здесь не использованы еще большие возможности повышения темпов строительства. Достаточно сказать, что производительность труда составляет только 92 процента к плану. Значительна текучесть рабочей силы: за восемь месяцев из управления уволилось 326 человек, а оформилось на работу 318. Низок здесь уровень производственной и трудовой дисциплины. За семь месяцев из-за прогулов было потеряно 2.564 рабочих дня.

Низкая производительность труда, большая текучесть рабочей силы, нарушения производственной и трудовой дисциплины — результат слабой воспитательной работы в коллективе. Об этом говорили почти все выступившие на собрании коммунисты.

Важнейшим условием воспитания трудящихся является социалистическое соревнование. В честь сорокалетия Великого Октября коллектив управления принял на себя высокие обязательства. Однако это вовсе не значит, что соревнованием охвачены все рабочие, все бригады. Хуже того, как отметил в своем выступлении мастер деревообделочного цеха, член партбюро В. С. Артамонов, соревнование нередко не достигает своей цели, потому что формально относятся к этому делу как постройком, так и партбюро (секретарь А. З. Карпов).

На участке № 2, например, рабочим не известны показатели их работы, итоги выполнения обязательств не подводятся. Характерный пример: ко Дню шахтера в управлении решили оформить Доску почета, поместить на ней портреты передовиков. Однако Доска и по сей день пустует, и коллектив управления не знает своих лучших производственников.

Партийное бюро не контролирует деятельность постройкома, выпустило из поля зрения воспитательную работу в коллективе. Главный механик управления П. Г. Бендяк отметил, что на участках забыт такой вид агитационной работы, как читка газет и журналов. После выборов в местные Советы агитколлектив ослабил работу как на производстве, так и по месту жительства трудящихся.

Руководители управления мало бывают среди рабочих, не беседуют с ними и не знают поэтому их нужд и запросов. Бригадир монтажников В. С. Хохлов сказал, что секретарь партбюро т. Карпов не бывал на монтажном участке уже более двух месяцев, не знает истинного положения дел и, естественно, не может правильно, со знанием дела направлять работу по воспитанию трудящихся. Рабочий сушилки, член партии с марта 1920 года И. К. Косинов указал, что руководители управления не выступают перед трудящимися с лекциями и докладами. За отчетный период для коллектива управления прочитано свыше сорока лекций и докладов, но все это делалось в основном лекторами горкома КПСС и отделения общества «Знание». Группа докладчиков партийной организации управления почти себя не проявила.

Коллектив управления — наполовину молодежный, здесь 138 комсомольцев. Однако более трехсот молодых рабочих не охвачено их влиянием. Десятки молодых строителей являются передовиками производства, но комсомольская организация не заботится о приеме их в ряды ВЛКСМ. За год в комсомол принято только восемь человек. Однако это обстоятельство не обеспокоило партийное бюро и его секретаря тов. Карпова. Не вызвало беспокойства и то, что по рекомендации горкома ВЛКСМ в партию принято только два человека, что среди молодежи очень много прогульщиков.

Строительное управление имеет свой клуб. В период подготовки к выборам в местные Советы он являлся центром массово-политической работы с людьми. Однако кончилась выборная кампания, и партийное бюро забыло о клубе. За весь год вопрос о его работе слушался на собрании партийной организации только один раз, да и то не было принято никакого решения. Председатель правления клуба Ю. А. Василенко указывал, что партийное бюро и т. Карпов вспоминают об этом учреждении только тогда, когда надо провести какое-либо торжественное заседание или другое мероприятие. Вместе с тем партийное бюро не помогает правлению клуба в разрешении неотложных вопросов. В последнее время из-за ухудшения работы клуба сюда сократился приток молодежи, и вместо организованного культурного досуга она предоставлена зачастую самой себе.

В постановлении партийного собрания указывается на необходимость усиления воспитательной работы среди трудящихся, и особенно молодежи, на оживление деятельности агитационного коллектива и группы докладчиков, на устранение других недостатков в массово-политической работе.

М. СТОЙКЕВИЧ.
(Корр. «Кузбасса»).

Челябинская область. Новый Дом культуры рабочих первого кирпичного завода в поселке Потанино. Фотохроника ТАСС.

Залог новых творческих успехов

ТРУДНО передать словами то большое радостное волнение, которое я испытываю, вчитываясь в выступление Н. С. Хрущева по вопросам литературы и искусства. Коммунистическая партия всегда приходила на помощь нам, деятелям советского искусства, когда что-либо мешало или тормозило рост нашего творчества. Поэтому трудно переоценить партийный документ «За тесную связь литературы и искусства с жизнью народа», опубликованный в печати. Какая в нем убедительная логика, ясность, партийная принципиальность!

Слова Н. С. Хрущева о том, что нельзя противопоставлять понятия о партийности и народности, что каждый, кто хочет быть с народом, тот всегда будет с Коммунистической партией, найдут горячий отклик в сердцах всех деятелей литературы и искусства. Ведь в самом деле, каждый художник, стремящийся своим творчеством служить народу, является активным борцом за политическую линию партии, ибо партия и народ у нас едины.

В искусстве я ровесник Великого Октября. За моими плечами десятилетия служения советскому театру. Я убелен сединами, но не чувствую усталости. Я продолжаю ощущать потребность по-молодому жить и по-молодому трудиться. И этим я обязан Коммунистической партии. Она раскрыла передо мной, как перед многими деятелями искусства, широкую и ясную дорогу к творческой жизни, стремление в меру способностей зажигать в сердцах советских людей пламень великих идей коммунизма, будить в них высокие гражданские чувства, поднимать их мысли на высоту ленинских идеалов.

И каждый раз, когда я шел по правильной дороге, направляемой мудрой партией, по пути здорового, человечного, прекрасного искусства, то приходил к положительным результатам, приносившим мне творческое и гражданское удовлетворение. Такова, к примеру, моя работа над пьесой Н. Погодина «Кремлевские куранты». Во всей романтической сути того, что заложено в этом замечательном произведении советской драматургии, мне при всех безусловных недостатках режиссерского решения, удалось в целом создать правдивый, глубоко партийный спектакль. Тогда же, когда я уходил от тенденциозности в искусстве, от возвышающей правды социалистического реализма, от больших обобщений и замыкался в круг мелких жизненных частностей, я создавал лишь творческие недоноски. Можно ли говорить, что тенденциозность в искусстве сужает творческий круг художника, ограничивает его в выборе темы, жанра? Ни в коем случае. Она расширяет, укрупняет его. Со всей исчерпывающей убедительностью звучат слова Н. С. Хрущева:

«Если борьба за идеалы коммунизма, за счастье своего народа является целью жизни художника, если он живет интересами народа, его думами и чаяниями, то какую бы тему он ни брал, какие бы явления жизни ни отображал, его произведения будут отвечать интересам народа, партии и государства».

Советский народ готовится к празднованию 40-летия Великой Октябрьской социалистической революции. В пределах нашего скромного умения, по искреннему зову души и сердца мы хотим встретить эту дату значительными спектаклями. И наряду с пьесой «Грозовой год» Каплера, во всей реалистической правде и романтической приподнятости повествующей о героической борьбе советского народа за становление Советской власти, покажем пьесу «Когда горит сердце» по повести Виктора Кина, рассказывающей о героических подвигах рядовых советских людей, идущих по путям-дорогам борьбы и побед за торжество идей коммунизма. Работаем мы и над пьесой «Когда цветет акация», раскрывающей облик молодых советских людей, выращенных и воспитанных партией.

Все жанры хороши, если они следуют задаче — служить делу коммунистического воспитания трудящихся.

Театр тесно связан с драматургией. От нее в своей творческой жизни он во многом зависит. Веришь и надеешься, что мысли, высказанные Н. С. Хрущевым, вооружат наших драматургов на большие творческие дела, и в единении с ними советский театр порадует миллионы зрителей масштабными спектаклями, спектаклями больших мыслей и ярких чувств, вооружающих народ на победное строительство коммунизма.

А. ВОЛГИН,
гл. режиссер Кемеровского областного драмтеатра, засл. артист РСФСР.

Мошеннический избирательный трюк Аденауэра

Сообщение ТАСС.

13 сентября западногерманские газеты «Франкфуртер Нейе Прессе» и «Франкфуртер Рундшау» опубликовали грубую предвыборную фальшивку, сфабрикованную избирательным штабом Аденауэра. Она преподнесена в форме вымышленного «протокола речи партийного секретаря Хрущева перед Центральным комитетом КП государств-сателлитов 6 февраля 1957 года в Москве».

Авторы фальшивки пытаются запугать дезинформированных избирателей Западной Германии мифом о «коммунистической инфильтрации». Они приписывают Н. С. Хрущеву намерение осуществить «прорыв в Западную Германию с ее большим потенциалом сырья и промышленности».

Предпринятый избирательным штабом Аденауэра трюк предназначен нанести удар по оппозиционным партиям, выступающим против ремилитаризации Западной Германии, против превращения ее в плацдарм атомной войны, в послушное орудие НАТО.

Авторы фальшивки, публикуя ее в канун выборов, рассчитывали, что их ложь не сумеют своевременно опровергнуть. Но фальшивка сфабрикована столь грубо и малограмотно, что она может обмануть лишь тех, кто желает быть обманутым.

Не подлежит сомнению, что Советский Союз, верный политике уважения суверенитета и независимости как больших, так и малых государств, не вмешивался и не вмешивается во внутренние дела других стран. Не вмешивается он и в избирательную борьбу, ныне происходящую в Федеративной Республике Германии.

Но руководители аденауэровского избирательного штаба напрасно рассчитывают, что эта политика Советского государства дает им возможность беспардонно клеветать на Советский Союз и приписывать его руководителям всевозможные небылицы.

Опубликованная в Западной Германии фальшивка еще раз подтверждает, что заправилы возрождающегося германского милитаризма не останавливаются ни перед какими средствами в своем стремлении удержаться у власти, чтобы вести страну по авантюристическому пути, чреватому гибельной опасностью для немецкого народа.

Рудники Горной Шории ждут помощи от совнархоза

Большими замыслами живут горняки Горной Шории. Неутомимо изыскивают они новые возможности роста добычи руды для кузнецких домен. Но не всегда их стремления находят должную поддержку. Приведем примеры. В свое время были разработаны и утверждены планы реконструкции Таштагольского и Шерегешского рудников, завершения строительства ряда об'ектов на Шалымском. Но темпы работ по осуществлению намеченных мероприятий никак нельзя признать удовлетворительными.

И еще одно. В горняцких поселках ощущается острый недостаток жилья, не хватает помещений для лечебных заведений, школ, детсадов, яслей. А как все это строится? Скажем прямо — плохо. В Таштаголе, например, в течение уже двух лет не было сдано в эксплуатацию ни одного коммунального жилого дома, ни одного об'екта культурно-бытового назначения. И это не удивительно. Маломощный стройучасток, не оснащенный необходимой техникой, не имеющий собственной базы, не может вести строительство в тех размерах, какие нужны. Находится он в подчинении рудоуправления на правах подсобного цеха. Ничего для внедрения индустриальных методов строительства здесь не предпринимается, на об'ектах по старинке преобладают лопата, носилки.

Отсюда и понятно, почему так низки темпы сооружения самых необходимых зданий. К примеру, строительство поликлиники и амбулатории тянется несколько лет. Дети горняков учатся в тесных школьных классах, занятия там проводятся в несколько смен. В то же время у всех на глазах с 1954 года стоит начатое и неотделанное здание школы на 880 мест. Свыше четырехсот женщин не могут пойти на производство только потому, что негде устроить ребят — не хватает яслей, детских садов. Небольшие помещения для них также строятся третий год.

На вопрос: почему столь важные об'екты не сдаются в эксплуатацию, начальник стройучастка т. Максимычев обычно отвечает:

— Без водопровода и канализации их никто не принимает.

На других рудниках строительство ведет более крупная организация — управление № 5 треста «Кузнецкрудстрой». Но и у него дело поставлено не лучше, чем на Таштагольском стройучастке. Управление из года в год срывает задание по генподряду. В минувшем году план по вводу жилья оно выполнило лишь на 20 процентов. Точно такая же картина со строительством жилищ и об'ектов культурно-бытового назначения нынче.

И не только с жильем плохи дела у горняков Кузнецкого комбината. На рудниках неважно поставлено медицинское обслуживание. Но в район по-прежнему очень мало посылается врачей, с перебоями доставляются медикаменты. Когда-то и кто-то непродуманно решил построить в Шерегеше и Шалыме больницы и бани на... 18 мест. А поселки-то растут! Даже санитарных машин на рудниках не хватает.

Слов нет, в горнорудном управлении Кузнецкого комбината не ахти как стараются обеспечить нормальные производственные и бытовые условия для многотысячного коллектива трудящихся рудников Горной Шории. Но и районные организации во многом виноваты. Райком КПСС и райисполком не проявляют должной настойчивости в решении жизненно важных вопросов. Они, например, слабо вникают в работу строительных организаций и мирятся с их отставанием.

Пора совнархозу, его управлениям строительства, а также черной и цветной металлургии заняться рудниками Горной Шории, помочь им.

А. ДЕДЮХИН,
инструктор Таштагольского райкома КПСС.

Д. МОЛОКОВ.
(Корр. «Кузбасса»).

На шахте имени Димитрова

Эта шахта считается одной из передовых на Куйбышевском руднике, т. к. за последние годы перевыполняет план и по добыче угля, и по подготовительным работам. Но руководители шахты настолько привыкли к успехам, что не стали замечать недостатков, пренебрегают бытовыми нуждами трудящихся. Об этом, главным образом, говорили коммунисты на отчетно-выборном партийном собрании.

— Если судить по средним цифрам, — сказал забойщик т. Кривоносов,—то шахта работает неплохо, имеет за восемь месяцев 15.000 тонн топлива сверх государственного плана. Но за средними показателями скрывается невыполнение плана тремя участками из шести. К тому же работа шахты из месяца в месяц ухудшается. В первом квартале сверх плана, было выдано 10.000 тонн угля, во втором — 5.000 тонн, а в августе коллектив уже задолжал 700 тонн.

Далее т. Кривоносов указал причины снижения производственных показателей. На шахте имеется 13 транспортеров «СКР». Но они часто выходят из строя, потому что обслуживает их одна мотористка и, естественно, не успевает их даже смазывать. На шахте не хватает люкогрузчиков и крепильщиков. Тех и других приходится заменять забойщиками, поэтому в смену выходят восемь—девять забойщиков, а непосредственно в лаве трудятся по два — три человека. Администрация пытается экономить на мотористках и люкогрузчиках, но получается наоборот, т. к. забойщики, работая люкогрузчиками и мотористами, зарплату получают по своим тарифным ставкам.

Старший забойщик т. Трухин указал, что хотя шахта и перевыполняет план подготовительных работ, но широкого очистного фронта все-таки не имеет. Участок № 5, например, систематически отстает из-за отсутствия подготовленных к выемке запасов угля.

— В решении прошлого отчетно-выборного собрания, — сказал т. Дубов, — было записано, чтобы партбюро больше проявляло заботы об удовлетворении культурно-бытовых нужд шахтеров. Но это требование коммунистов не выполнено. Мойка на шахте пришла в негодность, а новый административно-бытовой комбинат никак не могут сдать в эксплуатацию. На шахте нет клуба, негде даже кино посмотреть.

— Коммунальный отдел шахты плохо удовлетворяет бытовые нужды шахтеров, — говорит т. Яблонский. — Уплатишь за уголь деньги и полгода ждешь, пока его привезут на квартиру. Скоро начнутся осенние дожди, и прекратится подвоз товаров к нашим магазинам. А ведь можно этого и не допустить, если привезти несколько десятков автомашин гравия и засыпать дорогу. Хочу добавить к этому, что и агитколлектив у нас не работал. Шахтеры очень редко слышат живое слово агитаторов.

На собрании отмечалось также, что партийное бюро редко проводило открытые партийные собрания, плохо их готовило, а поэтому на них мало присутствовало беспартийных рабочих и служащих. Говорилось и о том, что рабочие собрания не посещают руководители шахты и члены партийного бюро.

Справедливым был упрек коммунистов в адрес секретаря горкома КПСС т. Галенко, который за истекший отчетный период, так же как и в прошлом году, ни разу не побывал на шахте имени Димитрова.

Н. КРАСНОРЯДЦЕВ.
(Корр. «Кузбасса»).

Освоение новых целинных земель на Алтае

В Алтайском крае поставлена задача — в ближайшие годы довести сдачу хлеба государству до 500 миллионов пудов. Главным резервом увеличения производства зерна является дальнейшее освоение целинных земель, распашка малопродуктивных лугов и пастбищ, повышение плодородия полей.

Сейчас в Алейских степях, в долинах и степных предгорьях Алтайского и Салаирского хребтов работает около 200 землеустроительных отрядов. Они выявляют массивы, которые обрабатывались бы с наименьшими затратами на их мелиорацию. Несмотря на страдную пору жатвы, МТС выделили на под'ем целины тракторы, которые уже вспахали около 30 тысяч гектаров новых земель.

(ТАСС).

Замечательный русский ученый

К 100-летию со дня рождения К. Э. Циолковского

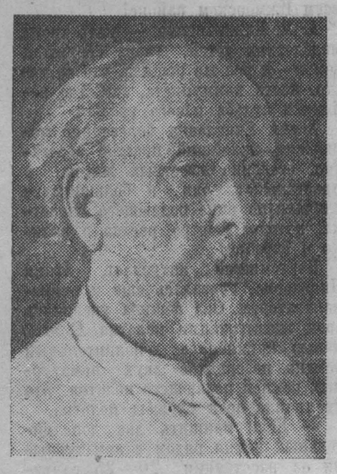

Константин Эдуардович Циолковский — выдающийся русский ученый, изобретатель и инженер, один из основоположников теории реактивного движения, разработавший конструкцию первой космической ракеты для исследования безграничных мировых пространств.

Циолковский родился 17 сентября 1857 года в селе Ежевском, Рязанской губернии, в семье лесничего. В возрасте 9 лет он, тогда ученик начальной школы, заболел скарлатиной и в результате осложнения почти совершенно потерял слух. После этого Циолковский был вынужден оставить школу и усиленно занялся самообразованием.

У Константина Эдуардовича Циолковского рано проявились блестящие способности в области технических изобретений. Юноша сооружал оригинальные воздушные шары, изготовил собственной конструкции токарный станок, изобрел коляску, которая приводилась в движение силой ветра. Отец К. Э. Циолковского понял, что его сын подает большие надежды как конструктор и изобретатель, и 16-летнего юношу отправили в Москву. Здесь Циолковский основательно изучил физику и высшую математику. Осенью 1879 года он сдал экстерном экзамен на звание учителя народных училищ и был назначен учителем арифметики и геометрии при Боровском уездном училище Калужской губернии.

Вскоре на своей квартире в г. Боровске К. Э. Циолковский устроил маленькую лабораторию, в которой сверкали электрические молнии, гремели громы, загорались огни, вертелись колеса разнообразных машин. «Я предлагал желающим, — писал К. Э. Циолковский, — попробовать ложкой невидимого варенья, и соблазнившиеся таким угощением получали различной силы электрические импульсы...».

К 1881 году К. Э. Циолковский совершенно самостоятельно разработал теорию газов, получившую высокую оценку со стороны гениального русского химика Д. И. Менделеева, и опубликовал труд «Механика животного организма», за который его единогласно избрали членом физико-химического общества.

С 1885 года Циолковский начал усиленно заниматься изучением вопросов воздухоплавания и в своем труде «Теория и опыт аэростата» дал подробное теоретическое обоснование конструкции дирижабля с металлической оболочкой. Но наиболее важные научные достижения К. Э. Циолковского относятся к теории движения ракет и реактивных приборов. В 1903 году, в журнале «Научное обозрение» впервые появилась его статья «Исследование мировых пространств реактивными приборами». В этой статье дана теория полета ракеты, и теоретически обоснована возможность применения реактивных аппаратов для межпланетных сообщений.

К. Э. Циолковский подробно разработал и обосновал расчетами вопросы движения ракеты в пространстве без тяжести, определил коэффициент полезного действия ракеты, исследовал полет ракеты под влиянием тяжести, определил условия взлета ракеты с различных планет и решил задачу возвращения ракеты с любой планеты на Землю.

Научные заслуги К. Э. Циолковского получили общее признание не только в Советском Союзе, но и за границей. Дискуссия, проведенная в 1928—29 годах, показала, что точные математические расчеты Циолковского и установленные им законы движения ракет справедливы и являются ценнейшим вкладом в сокровищницу мировой науки.

Перед своей кончиной в 1935 году замечательный русский ученый передал все свои труды в распоряжение Советского правительства.

Творчески развивая наследство гениального исследователя К. Э. Циолковского, советские ученые уже создали прочную теоретическую и техническую базу для проникновения в космос. Созданная Циолковским теория реактивного движения вызвала переворот в развитии авиации. На смену эры винтовых самолетов пришла эра самолетов реактивных. Полеты со сверхзвуковой скоростью на огромных высотах — реальность сегодняшнего дня. Исключительных успехов достигла ракетная техника. Все это и создало практическую возможность реального вторжения человека в межпланетное пространство. С развитием и усовершенствованием ракетной техники начинается также новая эра в астрономии — эпоха более пристального изучения неба. Появилась возможность запуска в 1957—1958 геофизическом году искусственного спутника земли.

Ученые Советского Союза, развивая и совершенствуя ракетную технику, всегда подчеркивают, что их работа отвечает мирным целям, что научные работники СССР борются за мир во всем мире и всегда готовы к тесному содружеству с учеными всех других стран.

Сегодня, 17 сентября 1957 года, в день столетия со дня рождения Константина Эдуардовича Циолковского общественность Советского Союза и все прогрессивное человечество чтят его память.

А. КОСОЛАПОВ.

В Калуге, где долгое время жил и работал ученый, живут его многочисленные внуки и правнуки.

НА СНИМКЕ: дочь К. Э. Циолковского Мария Константиновна и его правнуки: Сережа Самбуров, Лена Костина и Витя Поликарпов — ученик 10-го класса, рекордсмен Калуги по моделям реактивных глиссеров (справа).

Фотохроника ТАСС.

Лишь бы вытолкнуть за ворота...

На страницах газеты «Кузбасс» не раз говорилось о плохой работе авторемонтного завода комбината «Кузбассшахтострой», но дело так и не сдвинулось с места. Хотя со времени пуска завода прошло три года, работа на этом предприятии толком не организована, начиная от приемки автомобилей и кончая сдачей их заказчику.

Качество ремонта очень низкое. Завод не гарантирует исправность отремонтированного автомобиля даже на один—два месяца. В 1957 году автохозяйства комбината «Кузбассуголь» пытались добиться от руководителей завода тт. Меламеда, Ангелевича и Масленникова гарантии исправности на 10 тысяч км. пробега, но безуспешно. По-прежнему завод работает по принципу: «лишь бы вытолкнуть машину за ворота». Шоферов, чьи машины ремонтируются, на территорию завода не пускают, и они частенько получают свои автомобили от обкатчиков в «раскулаченном» виде.

Так, Анжерская автобаза комбината «Кузбассуголь» 10 июня получила из ремонта шесть автомобилей. Ремонтировали их восемь месяцев, а когда заказчики стали осматривать машины, то оказалось, что на каждой не хватает по 16—20 деталей и приборов. В мае Кедровская автобаза получила шесть автомобилей, с которых было снято по 30—35 деталей. Чтобы кое-как доукомплектовать машины, отвергнутые заказчиками, завод продержал их у себя еще 20 дней.

Чрезвычайно высока себестоимость капитального ремонта автомобиля (9—10 тысяч рублей). А если прибавить к этой сумме те деньги, которые автохозяйства тратят на ликвидацию всяких недоделок, то получится, что ремонт обходится им по 10—12 тысяч рублей (прейскурантная стоимость 6—7 тысяч руб.).

Завод подчиняется автоуправлению комбината «Кузбассшахтострой», и начальник этого управления т. Грингауз распоряжается им, как ему хочется. Вполне понятно, что в первую очередь ремонтируются машины шахтостроителей, а угольщики остаются в «хвосте».

Кемеровский авторемонтный завод — единственная в Кузбассе оснащенная база для капитального ремонта автомобилей. Пора, наконец, навести на нем порядок, пресечь безобразия его руководителей. Этим должен серьезно заняться совнархоз.

ЧЕРНОВ,
инженер автоуправления комбината «Кузбассуголь».

☆ ☆ ☆

От редакции. Авторемзавод — не такое уж большое предприятие. А сколько раз газета вынуждена была выступать с критикой его работы, сколько жалоб на него поступило в редакцию! Писали шоферы, машины которых подолгу «мариновались» в ремонте и были выпущены с завода без многих деталей, снятых чьей-то вороватой рукой. Писали рабочие завода, возмущенные безалаберной организацией труда, низкими заработками, пьянкой в цехах. А руководителям все сходит с рук. По-видимому, у тт. Меламеда, Ангелевича и Масленникова выработался своеобразный «иммунитет» к критике.

Транспортному отделу совнархоза стоит взять этот завод под свой особый контроль. Может быть, разумнее было бы вообще подчинить его непосредственно совнархозу?

РАБКОРЫ ПИШУТ:

В Жургавани Осинниковского сельсовета пекарем работает Степан Иванович Шмырев. 21 год трудится он на своем посту и всегда печет хороший, вкусный хлеб.

Спасибо за Ваш благородный труд, Степан Иванович!

Мурушкина, Ковалева, Слизникова и др.

☆ ☆ ☆

В доме № 4 по ул. Вокзальной (Кировский район, г. Кемерово) живут путейцы 20-й дистанции Томской дороги. В августе здесь отключили свет из-за неисправности проводки. Сколько просят жильцы начальника дистанции т. Евгифеева исправить повреждение — он и слушать не хочет. Так и живем в темноте.

Щукин, Баклинова, Петров.

ДЕЛА И НУЖДЫ ЛЕСОЗАГОТОВИТЕЛЕЙ

ПЕРВЫЕ ИТОГИ

После организации совнархоза работа предприятий лесозаготовительной промышленности, входящих в трест «Кемероволес», значительно улучшилась. Об этом говорят итоги работы за 8 месяцев. По валовой продукции план восьми месяцев выполнен на 102,7 процента. По сравнению с этим же периодом прошлого года вывозка древесины увеличилась на 21 тысячу кубометров. Комплексная выработка на одного рабочего возросла на 13 проц. От снижения себестоимости древесины за семь месяцев сэкономлено свыше полумиллиона рублей.

Успешное выполнение плана по росту производительности труда об'ясняется, прежде всего, тем, что мы отказались от крупных комплексных бригад и перешли на работу мелкими бригадами на базе одного механизма. Преимущество этого метода видно на примере Мариинского леспромхоза. При работе крупными бригадами выработка на одного человека в день составляла 3,5 кубометра леса, сейчас поднялась до 5,2 кубометра. Положительно сказалось и создание постоянных кадров рабочих.

НУЖНА РЕМОНТНАЯ БАЗА НА МЕСТЕ

Три года назад Министерство лесной промышленности решило начать в Мариинске строительство центральных ремонтных мастерских, но до сих пор не вбито и колышка. А мы вынуждены ремонтировать механизмы в Томской, Новосибирской и даже Московской областях. Это вызывает большое удорожание ремонта, резко снижает коэффициент использования машин, так как они находятся в пути по нескольку месяцев. Вот пример. Три дизельные электростанции «ПЭС-60» находятся в капитальном ремонте 1.140 машино-дней. Потери машинного времени только по одному Урюпинскому леспромхозу составили в первой половине этого года 3.600 машино-смен, а в целом по тресту — 9.540 машино-смен.

Жизнь подсказывает, что ремонтная база должна быть создана на месте в кратчайший срок. Это даст огромную экономию средств и позволит резко улучшить использование механизмов.

О НАШИХ РЕЧНЫХ ПУТЯХ

Наши реки отличаются тем, что сплавные горизонты на них крайне кратковременны. Для успешного проведения сплава необходимо искусственно поддерживать высокие горизонты вод при помощи водорегулирующих плотин. Устройство этих плотин позволит повысить производительность труда на сплаве и снизить себестоимость проплава. Между тем условия для сплава не улучшаются, а, наоборот, становятся труднее, так как реки мелеют, засоряются, обваливаются подмытые берега, образуются перекаты. Для создания благоприятных условий сплава нам необходимо построить на реках Чебула, Керчь, Урюп водорегулирующие сооружения постоянного действия, механизировать сплавные и подготовительные работы. Для этого необходимо выделить катера, бульдозеры, самосвалы и другие механизмы. Все это позволит избежать потерь леса при сплаве и увеличить количество сплавляемой древесины, что в свою очередь снизит ее себестоимость.

ТРЕСТ И ОБЛАСТНОЕ УПРАВЛЕНИЕ ЛЕСНОГО ХОЗЯЙСТВА

За последние годы в тресте значительно улучшилось использование лесных фондов. Выход деловой древесины с лесосек возрос с 80 процентов в 1952 году до 85 процентов в 1956 году. Полнее стали использоваться лиственные породы, удельный вес которых с 3,9 процента возрос до 13,2.

Однако в использовании лесного фонда имеется еще много недостатков. Трест имеет план промышленного освоения сырьевой базы Нижне-Кийского леспромхоза. В состав его входит Таежно-Михайловская база с эксплуатационным запасом в 936 тысяч кубометров. Здесь строятся специальный лесозаготовительный пункт и автодорога общей протяженностью 20 километров. На строительство дороги, жилья израсходованы большие средства. Мы рассчитывали, что с октября текущего года Таежно-Михайловский лесозаготовительный пункт должен работать на полную мощность. Однако Мариинский леспромхоз при поддержке областного управления лесного хозяйства, ссылаясь на наличие кедра в составе насаждений, запретил производство отводов и отпуск лесофонда для треста.

В действительности только в 60 тысячах кубометрах лесных массивов содержится свыше 30 процентов кедрача, и в соответствии с постановлением правительства они были исключены из эксплуатационного запаса.

Таким образом, для запрещения рубки леса на всем массиве нет никаких оснований. Следует по каждому кварталу в отдельности провести строгое выделение (ограничение) всех кедровых насаждений с орехопромысловым значением, которых насчитывается всего 4 процента от общего эксплуатационного запаса. Остальная часть сырьевой базы должна быть беспрепятственно пущена в рубку. Мы предлагаем создать специальную комиссию по обследованию состояния кедровых насаждений на этом массиве и выделению площадей с промысловым значением.

Все еще не разрешен вопрос очистки лесосек. Лесхозы и областное управление лесного хозяйства по-прежнему требуют преимущественного применения огневого способа даже там, где он оказывает вредное влияние на условия лесовозобновления.

Половина сырьевых баз нашего треста расположена на сухих возвышенных и горных склонах с преобладанием елово-пихтовых древостоев. Как показывает опыт, в таких местах целесообразно равномерно разбрасывать отходы лесоразработок. Мелкие ветви затеняют почву, предохраняют налет от солнцепека и вымораживания. В различных почвенно-грунтовых и рельефных условиях можно и нужно применять в дифференцированном порядке все четыре установленных способа очистки лесосек.

Управление лесного хозяйства должно в ближайшее время разрешить все эти наболевшие вопросы с учетом полного сохранения и наилучшего использования лесных богатств.

ЗА ДВА МИЛЛИОНА КУБОМЕТРОВ ДРЕВЕСИНЫ

Несмотря на несомненное улучшение работы треста, возможности развития лесозаготовок по-прежнему используются неудовлетворительно. Производственные мощности наращиваются крайне медленно. За трестом закреплена сырьевая база в размере 88.365 тысяч кубометров, что позволяет ежегодно заготавливать свыше двух миллионов кубометров древесины. Между тем трест при имеющихся производственных мощностях в 1958 году сможет дать немногим более 800 тысяч кубометров леса.

Для дальнейшего развития лесозаготовок необходимо увеличить капиталовложения в строительство новых лесозаготовительных предприятий минимум в два раза, выделить Кемеровскому стройуправлению, которое ведет строительство предприятий лесной промышленности, достаточное количество самосвалов, грейдеров, дорожных катков, канавокопателей и других машин.

Мы считаем, что особого внимания заслуживают такие стройки, как проектируемый Тонгульский леспромхоз с производственной мощностью в один миллион кубометров леса в год, строящиеся Кожуховский и Кийский леспромхозы производительностью 400 тысяч кубометров, гидротехнические сооружения на сплавных реках Чебуле, Урюпе и Кие, центральные ремонтные мастерские в городе Мариинске.

При условии быстрейшего введения в строй этих предприятий трест уже в ближайшие годы может довести заготовку древесины до двух миллионов кубометров в год. Это позволит полнее удовлетворять нужды многочисленных строек и шахт Кузбасса.

Мы надеемся, что совнархоз будет более квалифицированно руководить лесозаготовительными предприятиями, проявит больше интереса к развитию лесозаготовок в Кузбассе, создаст условия для полного использования лесных богатств нашей области.

А. КОНОВАЛОВ,
управляющий трестом «Кемероволес».

ОТВЕТЫ МИНИСТРА ИНОСТРАННЫХ ДЕЛ СССР А. А. ГРОМЫКО НА ВОПРОСЫ РЕДАКТОРА ИСЛАНДСКОЙ ГАЗЕТЫ „ТЬОДВИЛЬИНН“

РЕЙКЬЯВИК. 15 сентября. (ТАСС). Вчера в Кефлавик по пути из Москвы в Нью-Йорк на самолете «ТУ-104А» прибыла советская делегация, направляющаяся на XII сессию Генеральной Ассамблеи ООН во главе с Министром иностранных дел СССР А. А. Громыко. Во время непродолжительной остановки в Кефлавике редактор исландской газеты «Тьодвильинн» М. Кьяртанссон обратился к А. А. Громыко с просьбой ответить на ряд вопросов. Ниже публикуются вопросы М. Кьяртанссона и ответы А. А. Громыко.

Вопрос: Каковы, по Вашему мнению, важнейшие вопросы, которые следовало бы рассмотреть на очередной сессии Генеральной Ассамблеи ООН?

Ответ: Организация Об'единенных Наций была создана для поддержания и укрепления всеобщего мира, для развития дружественных отношений между народами. Советское правительство считало и считает, что ООН лишь тогда выполнит свой долг перед народами, когда она не даст сбить себя в сторону от этой основной задачи. Открывающаяся на днях XII сессия Генеральной Ассамблеи могла бы в первую очередь рассмотреть такие насущные вопросы, волнующие все народы, как безотлагательное прекращение испытаний атомного и водородного оружия, сокращение вооружений и запрещение ядерного оружия, укрепление сотрудничества между государствами, независимо от их общественных систем, налаживание и расширение международных экономических и культурных связей.

Генеральная Ассамблея должна также поднять свой голос в защиту Сирии, вокруг которой империалисты плетут сети интриг и заговоров в попытках сломить волю сирийского народа к укреплению своей независимости. Необходимость поднять голос в защиту Сирии диктуется большой опасностью, которую представляет обострение обстановки на Ближнем и Среднем Востоке для дела всеобщего мира. Сирия сейчас на передовой линии борьбы народов Востока против колониализма, за свою независимость. Государства, которые действительно проявляют заботу о мире, не могут не поддержать Сирию и ее мужественный народ, отстаивающий свои законные права против посягательства извне. Было бы опасной ошибкой для той или иной страны рассуждать так: моя хата с краю, я ничего не знаю. Вчера Египет, сегодня Сирия, а завтра другие государства Ближнего и Среднего Востока могут стать жертвой империалистических происков. Кроме того, только слепые могут не видеть, что провокации, особенно военные, таят в себе угрозу превращения малого костра в большой военный пожар. Именно поэтому Генеральная Ассамблея должна поднять свой веский голос в защиту борющихся за свою независимость арабских государств и осудить действия агрессивных кругов в отношении Сирии, Йемена, Омана.

Вопрос: Как Вы оцениваете результаты недавних переговоров по вопросу о разоружении в Подкомитете?

Ответ: Следует с сожалением отметить, что Подкомитет Комиссии ООН по разоружению, несмотря на длительную дискуссию, не смог сдвинуть разрешение проблемы разоружения с мертвой точки. Можно сказать, что Подкомитет временами даже пятится назад.

В чем причина такого положения? Причина в том, что четыре участника Подкомитета по разоружению — Соединенные Штаты Америки, Англия, Франция и Канада, — входящие в НАТО, не идут на осуществление каких-либо мер по разоружению, блокируют проведение даже элементарных первоначальных шагов, которые проложили бы путь к прекращению гонки вооружений и устранению угрозы атомной войны. Они отказались решить такой простой вопрос, как вопрос о приостановке хотя бы на два—три года испытаний ядерного оружия под соответствующим международным контролем. А ведь решить этот вопрос можно буквально безотлагательно, было бы только желание со стороны США и Англии, блокирующих соглашение по разоружению.

Что можно сказать о перспективах на будущее? СССР внес предложения как по всей проблеме разоружения, так и по частичным мероприятиям. Эти предложения составлены с учетом пожеланий других государств — членов Подкомитета ООН. Теперь дело за США, Англией и Францией. Советская делегация надеется, что вопросу о разоружении Генеральная Ассамблея уделит надлежащее внимание, и он будет всесторонне рассмотрен как первоочередной вопрос повестки дня. Что же касается Советского Союза, то он и впредь будет содействовать достижению практических результатов по разоружению. Его позиция является честной и обоснованной: он требует, прежде всего, положить конец состязанию между державами в производстве все более разрушительных и опасных видов оружия и уверен, что это отвечает кровным интересам всех народов.

Вопрос: Считает ли Советское правительство, что ликвидация иностранных военных баз во всех европейских странах явилась бы эффективным вкладом в дело смягчения международной напряженности?

Ответ: Безусловно, да. Советское правительство придает важное значение вопросу о ликвидации иностранных военных баз, размещенных на чужих территориях. Это, конечно, в первую очередь касается баз, созданных в Западной Германии и в других странах Европы. Хотя сегодня значение баз в связи с развитием военной техники уже не то, каким оно было вчера, тем не менее они являются серьезным источником недоверия и подозрений в отношениях между государствами. Советский Союз неоднократно предлагал и предлагает теперь западным державам договориться о ликвидации всех военных баз на чужих территориях. Однако эти державы и по сей день отказываются принять такие предложения. Чему служат эти базы, очевидно для всякого непредубежденного человека. Во всяком случае, они не способствуют ни ослаблению международной напряженности, ни созданию международного доверия. Для тех стран, где базы находятся, они лишь увеличивают опасность втягивания народов этих стран в конфликты, чуждые их интересам.

Вопрос: Считаете ли Вы, что пять северных стран могут сыграть особую роль в смягчении международной напряженности и укреплении международного сосуществования в Европе?

Ответ: Каждая страна, независимо от того, большая она или малая, может внести достойный вклад в дело смягчения международной напряженности. Разумеется, это полностью относится и к Исландии, которая не только никогда не воевала, но и не имела своих вооруженных сил.

Тем более это могут сделать страны Северной Европы, вместе взятые, народы которых известны своим давним миролюбием. Эти страны несомненно могут сыграть серьезную роль в достижении разрядки международной напряженности, если правительства этих стран, как тех, которые придерживаются нейтралитета, так и тех, которые входят в НАТО, стали бы проводить политику, направленную на создание прочного мира на севере Европы и в районе Балтийского моря, против вовлечения своих стран через посредство этого военного блока в подготовку новой войны. Советский Союз как и раньше, так и теперь готов об'единить свои усилия с усилиями северных стран с целью превращения Северной Европы в зону прочного мира. Мы уверены, что от этого выиграли бы не в последнюю очередь северные страны. Народам этих стран куда спокойнее будет жить в зоне мира, чем в зоне скопления атомного оружия, в какую хотят превратить северные страны организаторы НАТО.

Демократическая Республика Вьетнам. В городе Хайфоне сооружается с помощью Китайской Народной Республики крупный рисоочистительный завод.

НА СНИМКЕ: на строительстве завода.

Фотохроника ТАСС.

Специальная сессия Генеральной Ассамблеи ООН

На дневном заседании Генеральной Ассамблеи ООН 13 сентября с большой речью выступил представитель Венгрии Петер Мод. Он привел многочисленные факты, разоблачающие клеветнические измышления, содержавшиеся в «докладе» так называемого «комитета пяти», а также в выступлениях делегата США и представителей некоторых других стран. Петер Мод назвал имена и охарактеризовал деятельность многих фашистских главарей, шпионов и уголовников, «свидетельские показания» которых включены в доклад, но имена которых комитет предпочел скрыть. Он привел также факты, доказывающие, что американские реакционеры платили этим преступникам за «нужные показания» комитету. Петер Мод сопоставил «выводы» комитета по Венгрии с оценкой венгерских событий, содержавшейся в письме, посланном американским представителем Лоджем генеральному секретарю ООН задолго до того, как комитет приступил к составлению своего доклада. Обратив внимание делегатов на полное совпадение выводов в двух этих документах, Мод заявил, что «совершенно очевидно, что комитет по делам Венгрии ставил себе задачей не установление истины, а сбор клеветнических показаний для подтверждения выводов, которые были заранее ему предписаны».

Касаясь лицемерных разглагольствований некоторых делегатов о пребывании советских войск в Венгрии, Петер Мод заявил: Вопрос о том, сколько времени советские войска останутся в Венгрии, касается исключительно компетенции Венгрии и Советского Союза. Этот вопрос связан с присутствием иностранных войск на европейском континенте, с усилением милитаризации Западной Германии. Пока, сказал он, сохраняется агрессивный характер НАТО, Венгрия не может отказаться от защиты, которую ей обеспечивает Варшавский договор.

В заключение делегат Венгрии сообщил сведения об успешном восстановлении и развитии народного хозяйства в его стране и подчеркнул, что эти успехи в ликвидации последствий контрреволюционного мятежа являются дополнительным свидетельством доверия и поддержки Венгерскому Революционному Рабоче-Крестьянскому Правительству со стороны трудящихся.

Выступивший затем представитель Украинской ССР К. С. Забигайло указал, что США и другие страны Атлантического блока маневрами вокруг «венгерского вопроса» пытаются вновь отравить международную обстановку, отвлечь внимание мировой общественности от событий, происходящих на Ближнем Востоке, помешать деловому рассмотрению ООН важнейших политических проблем и, прежде всего, проблемы разоружения.

На вечернем заседании 13 сентября первым слово было предоставлено представителю Дании Андерсену, возглавлявшему «комитет пяти». Он тщетно пытался доказать «об'ективность» этого «комитета». Но выпады против правительства народной Венгрии, которые он допустил и в этом своем выступлении, только подтвердили его необ'ективность.

После выступления делегата Турции, поддержавшего американский проект резолюции, слово было предоставлено представителю Белорусской ССР А. Е. Гуриновичу.

Он обратил внимание Ассамблеи на опубликованное в печати США заявление американского делегата Лоджа, в котором определялась главная цель навязанного Генеральной Ассамблее обсуждения так называемого венгерского вопроса. Этим обсуждением, говорилось в заявлении Лоджа, «мы поможем всем силам, которые упорно работают для освобождения», т. е. контрреволюционному подполью, действующему в целях свержения народно-демократического строя в Венгрии. Для содействия этим контрреволюционным силам был создан и пресловутый «комитет по Венгрии», являющийся политическим орудием государственного департамента США.

Касаясь попыток некоторых делегатов отрицать тот факт, что американские империалистические круги через радиостанцию «Свободная Европа» руководили контрреволюционным мятежом в Венгрии, Гуринович процитировал слова одного из участников этого мятежа. «Западное радио говорило нам, куда идти и чего добиваться», — сказал этот участник. Это показание было опубликовано в американской печати, но члены «комитета по Венгрии», естественно, не включили его в свой «доклад».

Делегат Индонезии Али Састроамиджойо заявил, что ООН призвана решать все вопросы, которые ставятся перед ней с целью уменьшения международной напряженности, дружеского сближения народов мира. Проект резолюции, сказал он, не отвечает этим целям. Его принятие может привести только к усилению «холодной войны».

Делегат Польской Народной Республики Е. Михаловский напомнил, что польская делегация с самого начала выступила против создания так называемого «специального комитета по Венгрии». Михаловский подчеркнул, что обсуждение «венгерского вопроса» в ООН лишь «усиливает международную напряженность, причиняет вред сотрудничеству между народами и отравляет политическую атмосферу».

Представитель Польши привел примеры из доклада «комитета по Венгрии», показывающие, что в этот документ включены «сплетни, в которых нет ни слова правды».

В поддержку дальнейшего вмешательства во внутренние дела Венгерской Народной Республики, инспирированного реакционными кругами Соединенных Штатов, выступили представители Филиппин, Таиланда и Боливии. Они послушно выполнили роль, которая им была предназначена в кампании злобной клеветы на Советский Союз и страны народной демократии.

Делегат Австрии, поддержав проект резолюции, пытался отрицать пособничество австрийских властей в снабжении и засылке в Венгрию через территорию Австрии контрреволюционных элементов во время антинародного мятежа.

Американский проект резолюции был поддержан также делегатами Лаоса, Либерии, Туниса и Ганы.

На заседании Ассамблеи выступил представитель Советского Союза А. А. Соболев. Он отметил, что, как и ранее, некоторые делегации используют трибуну ООН для поджигательских речей и грубых инсинуаций против Советского Союза и других социалистических стран, для разжигания «холодной войны». Вновь пускается в ход фальшивая версия событий в Венгрии, вновь пытаются выдать фашистский путч за «народную революцию». Однако никакими увертками, никакими словесными выкрутасами нельзя скрыть того общеизвестного факта, что в Венгрии в октябре—ноябре 1956 года имел место контрреволюционный мятеж, инспирированный и организованный враждебными силами извне.

Представитель Советского Союза далее подчеркнул, что проект резолюции, подготовленный государственным департаментом США, рассчитан на дальнейшее использование ООН для разжигания вражды между народами, для грубой клеветы против стран социалистического лагеря, для неприкрытого вмешательства во внутренние дела Венгрии.

А. А. Соболев заявил, что делегация Советского Союза будет голосовать против внесенного проекта резолюции.

Представитель Болгарии П. Вутов энергично выступил против принятия американской резолюции, которая является не чем иным, как новой провокационной попыткой вмешаться во внутренние дела Венгрии, отравить атмосферу в Организации Об'единенных Наций, возвратиться к временам «холодной войны».

Затем на голосование был поставлен проект резолюции. Против этого проекта голосовали 10 делегаций (Албания, Болгария, Белорусская ССР, Венгрия, Польша, Румыния, Советский Союз, Чехословакия, Украинская ССР, Югославия), 10 делегаций — Афганистана, Цейлона, Египта, Финляндии, Индии, Индонезии, Саудовской Аравии, Непала, Сирии и Йемена — воздержались. Проект резолюции был принят 60 голосами.

(ТАСС).

ГАЗЕТЫ СООБЩАЮТ:

ВЕЧЕР ВСТРЕЧИ молодых шахтеров с ветеранами Октябрьской революции и гражданской войны состоялся в клубе осинниковской шахты «Шушталепская-1». Участник октябрьских боев в Москве П. Д. Капустинский рассказал о том, как революционные солдаты, присоединившись к восставшему народу, выбили юнкеров из Кремля. С воспоминаниями о первых днях Октябрьской революции и гражданской войны в Сибири выступили Г. П. Воробьев и А. М. Ахроменко. («За уголь»).

☆☆☆

ДОСТИЖЕНИЯ САДОВОДОВ-МИЧУРИНЦЕВ г. Прокопьевска были показаны на городской выставке. Садоводство в городе началось лет тридцать тому назад. Сейчас насчитывается около 1.500 фруктовых садов, дающих вкусные, зрелые плоды. Старейший садовод города т. Баловнев вывел новые морозостойкие сорта яблок «горняцкое», «прокопьевское-раннее» и др. На выставку он представил и виноград, созревший в его саду. Яблони и ягодники различных сортов выводят тт. Добротворский, Коротких, Нартов. Среди экспонатов, выставленных т. Добротворским, — грецкие орехи. Восхищение посетителей вызвали цветы, выращенные горняками шахты имени Ворошилова и учащимися школы № 22. («Шахтерская правда»).

☆☆☆

НАЧАЛАСЬ РАБОТА по сооружению новой трансляционной телеустановки в Юрге. Аппаратура для нее изготовлена Львовским радиозаводом и заменит местную, любительскую. Новый трансляционный пункт обеспечит хороший прием телепередач в радиусе до 20—25 километров. («По ленинскому пути»).

В тесном единстве

Письмо из Китайской Народной Республики

———

КИТАЙ — многонациональное государство. 35 миллионов человек его населения составляют национальные меньшинства. Они проживают в районах, занимающих более половины всей территории страны, главным образом на ее окраинах.

Экономическое и общественное устройство малых народностей к моменту освобождения страны представляло собой очень пеструю и разнохарактерную картину. У многих национальностей оно задержалось на тех далеких стадиях, какие ныне изучаются по археологическим раскопкам и древним рукописям.

Одним из великих завоеваний революции в Китае является уничтожение национального гнета, предоставление малым народностям полного равноправия. Как указывается в резолюции VIII Всекитайского с'езда Коммунистической партии Китая по политическому отчету ЦК КПК, дальнейшее укрепление сплоченности всех национальностей внутри страны, содействие их общему прогрессу — важнейшая задача государственного строительства в Китае.

В республике уже созданы два автономных национальных района, 70 автономных округов и уездов. В настоящее время национальная автономия вводится еще в 72 районах страны. В национальных районах осуществляются демократические и социалистические преобразования. Ликвидируются право собственности феодалов на землю, крепостничество, рабство, земля передается крестьянству.

☆ ☆ ☆

Мы за много тысяч километров от Пекина, на южной окраине Китая, в маленьком городке Сягуань.

В конце прошлого года Сягуань стал центром вновь образованного национального автономного округа Дали народности бай.

У подножия горы Ганьшань и примостился окружной центр. Ганьшань смотрится в голубое, ярко сверкающее на солнце зеркало широкого озера Эрхай. В ясную погоду в озере можно увидеть отражение высоких, многоярусных башен, что стоят в соседнем поселке Далч.

Когда революция победила, тут образовался Далийский административный округ. Заместителем председателя окружного народного комитета стал представитель национальности бай Ян Юн-син.

У дружбы, спаявшей ныне все национальности страны, глубокие корни. Она зародилась в ходе совместной борьбы за свободу, и это помогает укреплять ее в дни мирной работы. Далийский округ в этом отношении особенно показателен. Национальный состав его очень неоднороден. Кроме китайцев и основной после них по численности национальности бай, здесь живут люди национальностей и, лису, мяо, мин, наси, тибетцы, тай. Их раньше разделяла национальная рознь, вражда, раздуваемая феодальной верхушкой, гоминдановцами, агентами империалистов.

— Конечно, в первое время было трудно — рассказывает Ян Юн-син, — старое мешало дружбе, но правда неизбежно находила путь к сердцам людей.

В мирные дни крепнуть дружбе помогает щедрая, бескорыстная помощь китайских друзей. В первый же после освобождения год они направили сюда более 600 тысяч цзиней риса. Здесь на сотни километров пролегли новые шоссейные дороги. В глухих, затерянных в горных ущельях деревушках, где еще недавно жители серьезно спрашивали у шоферов, какой травой они питают «стальных коней», появляются телефон, радио, создано 700 клубов, больше полутора тысяч школ. На смену знахарям приходят фельдшерские пункты и больницы. В приемной одной такой больницы, где люди местных национальностей лечатся бесплатно, я видел десятки алых вымпелов, подаренных крестьянами. Каждый вымпел начинается словами: «Спасибо родной партии...»

Этими словами в деревнях встречают торговые караваны с чаем, тканями, солью, яркими украшениями для национальной одежды. Ведь это большое, правда, теперь уже обычное, событие, для людей, строящих свои хижины там, где вьют гнезда горные орлы. Раньше за чашку соли горец отдавал торгашу чуть ли не все свое состояние, а чтобы продать за гроши оленью или тигровую шкуру, в кровь разбивал ноги, исхаживая десятки километров по каменистым тропам.

Деятельным, пламенным пропагандистом нового становится здесь каждый посланец китайских друзей — и молодой учитель, сменивший привычный северный климат на пылающий зной тропиков, и скромный торговый работник, давно ставший отличным альпинистом.

Юноша по имени Фын Шао-ган вот уже три года, как солдат с винтовкой, не расстается с кожаной сумкой, помеченной большим красным крестом.

Да он ведь и впрямь как солдат шагает в бой, поражая смертоносные очаги тропической малярии. Прихватив две — три рисовые лепешки, тонкое одеяло, идет он в зной, в ливень по пятьдесят, по сто километров, лишь бы поскорее добраться до глухого ущелья, вовремя протянуть людям руку помощи.

И бывает, жутко прошуршит неподалеку в траве удав, злобно сверкнут в темноте глаза тигра. Однажды ночью Фын Шао-гану, когда он спешил к больным в семью крестьянина Ян Цзя-цюаня, встретился тигр. У юноши дрогнуло сердце... Он потушил ручной фонарь, ринулся в сторону, в лесную чащобу, но назад не повернул. Больных застал уже обессиленными. Беспомощно лежали на звериных шкурах взрослые и дети. Фельдшер спас им жизнь. Прощаясь с ним, Ян Цзя-цюань не мог сдержать слез и сказал с чувством:

— Тебя прислала партия. Никогда не забуду. Спасибо!

Таким же неутомимым пропагандистом нового стал и другой китайский юноша. Зовут его Бай Цзи-чан. Он показывает в горах «живые картины».

Легко сказать — показывает. Ведь и для него появиться в деревне — значит пройти пешком, нет не пройти, а скорее карабкаться, иногда 100—200 и более километров в лесных чащах, по каменистым тропам. Здесь есть места, где нет пути даже для его низкорослой, коренастой лошадки, увешанной вьюками с аппаратурой. И тогда, завидев желанного гостя, с горных вершин спускаются сотни, а то и тысячи людей. Они прорубают просеку для коня. Приход Бай Цзи-чана жители приветствуют грохотом барабанов и залпами охотничьих ружей. Вместе с другими товарищами из 16 кинобригад Бай Цзи-чан дал за год почти полторы тысячи киносеансов.

Дружба народностей крепнет день ото дня. Это отчетливо можно увидеть в каждом национальном районе Китая. Малые народности уверовали в свои силы, в то, что они сами стали полноправными хозяевами родной земли.

Партия укрепляет в них эту уверенность. Уже в ходе совместной революционной борьбы воспитывались первые местные кадры. Их сразу выдвинули на командные посты строительства новой жизни. Воспитание национальных кадров здесь рассматривается как важнейшая государственная и партийная задача. После освобождения страны в Китае подготовлено 220 тысяч специалистов из национальных меньшинств.

В округе Дали, в других национальных районах я встречал людей разных национальностей, возглавляющих сельскохозяйственные кооперативы, местные органы власти, партийные, общественные организации, медицинских, торговых, почтовых работников, киномехаников, педагогов. Они учились в Академии национальных меньшинств и на многочисленных курсах, а больше в кипучей жизни, научившей их быть стойкими, энергичными, деятельными слугами народа.

И просто удивительно, как быстро духовно мужают такие люди, становятся талантливыми организаторами новой жизни, политическими бойцами. Встретилась мне в здешних местах девушка национальности мяо по имени Ма Юань-мэй из высокогорного уезда Дагуань. Этакая маленькая, хрупкая, с повязанным по-детски розовым бантиком в копне коротко остриженных жестких волос. В семнадцать лет она об'единила своих односельчан в товарищество по совместной обработке земли, в восемнадцать — стала коммунисткой, членом райкома партии, возглавила уездный народный комитет. Думаете, были скидки на молодость? Не было. Земельная реформа, кооперирование... Трудные дела легли на плечи молодой коммунистки. Теперь, в 21 год, ей вручили путевку в Академию национальных меньшинств. Но поставили земляки условие: «Кончишь учиться, вернешься работать к нам. Твои золотые руки нам очень нужны».

Много таких людей, как Ма Юань-мэй, получили в партийных организациях политическую закалку. Местные коммунисты вместе с китайскими друзьями понесли в массы великую правду новой жизни, стали большой силой, цементирующей единство народов Китая.

Рост национальных кадров, партийных рядов, укрепление органов народной власти, их живая организаторская работа по переустройству жизни миллионов недавно еще забитых, отсталых людей — все это и помогло сплотить национальные меньшинства Китая в единую семью и подготовить для активного участия в великих демократических и социалистических преобразованиях.

А. КОЖИН.

Национальные силы Омана продолжают борьбу

БЕЙРУТ. По сообщению газеты «Аш-Шарк», имам Омана поручил представителю Омана в Каире поставить вопрос перед соответствующими международными организациями о посылке в Оман Международной комиссии для расследования преступлений английских вооруженных сил.

В телеграмме также подчеркивается, что народ Омана не прекратил сопротивления. Только в последнем сражении национальные силы взяли в плен девять английских офицеров и убили много солдат противника. Национальные силы Омана захватили в качестве трофеев несколько броневиков и один английский танк. В телеграмме отмечается, что особенно упорный характер борьба приобрела в горных районах страны.

(ТАСС).

Из редакционной почты

В Донбассе, на „Селидовской-Южной“

Урожайная осень

Библиотека Владимира Чернова

На киноэкранах области

В КОЛХОЗНОМ САДУ

В прошлом году члены сельскохозяйственной артели имени Ворошилова, Тяжинского района, получили со своего колхозного сада 60 тысяч рублей прибыли. В нынешнем году сад сельхозартели, в котором имеется много сланцевых яблонь, обещает еще больший урожай. Обильно плодоносят и ягодники. Колхозники рассчитывают теперь от реализации урожая своего сада получить более 100 тысяч рублей прибыли.

НА СНИМКЕ: колхозный садовод-мичуринец Михаил Григорьевич НОВИКОВ за сбором урожая стелющихся яблонь.

Фото **П. Костюкова.**

Богатый сбор ранеток

Под Сталинском, в совхозе «Садопарковое» орса Кузнецкого металлургического комбината, начался сбор сибирского ранета. В саду ежедневно работает по 200—300 домашних хозяек, приезжающих из города. Собрано уже более 30 тонн ранеток. Общий урожай их составляет 600 тонн. Ранетки продаются в магазинах, палатках и киосках города металлургов.

В совхозном саду собрано также более двух тонн уссурийской груши.

(Корр. «Кузбасса»).

Успехи гимнастов Кузбасса

Из Новосибирска возвратилась сборная команда гимнастов Кузбасса, принимавших участие в лично-командных соревнованиях по спортивной гимнастике на первенство РСФСР по сибирской зоне.

Упорная борьба за первенство проходила между спортсменами Алтайского края, городов Новосибирска и Красноярска, Кемеровской, Томской и Тюменской областей.

Гимнасты Кузбасса, выступавшие в составе З. Патрушевой, И. Санкина, П. Рябчикова (г. Кемерово), Р. Белавиной, Н. Белавиной, А. Сысуева (Прокопьевск), Б. Паниной, В. Семусенкова, А. Кузовникова и Д. Матвеева (г. Сталинск), заняли в соревнованиях третье место и награждены дипломом третьей степени комитета по физической культуре и спорту при Совете Министров РСФСР.

В личном первенстве по первому разряду ученица 9-го класса средней школы № 17 г. Сталинска Белла Панина заняла второе место и награждена дипломом второй степени Комитета по физической культуре и спорту при Совете Министров РСФСР.

П. Шур.

Шахту строят по новой технологии

Недалеко от молодого донецкого города Селидово (Сталинская область) сооружается крупная шахта «Селидовская-Южная». В ней будет добываться миллион тонн угля в год. В степи уже поднялись капитальные здания, постоянные копры, огромный корпус погрузочных бункеров.

Это предприятие строится по новой технологии. По общепринятым правилам при строительстве шахты на ее поверхности возводятся временные здания и сооружения, необходимые лишь на период строительных работ: здание под'емов, облегченные копры, компрессорные станции, гараж электровозов, складское и бункерное хозяйство. По окончании горных работ эти сооружения сносят и затем возводят постоянные.

На «Селидовской-Южной» впервые в шахтостроительной практике от всех времянок отказались. Вместо них строят капитальные сооружения с постоянным оборудованием, предназначенным на все сто лет эксплуатации шахты. Им строители будут пользоваться в период прохождения стволов и горизонтальных горных выработок.

По-новому спроектирована поверхность шахты. Вместо множества зданий строятся всего три блока. В них разместятся оборудование всего технологического комплекса и хозяйственные службы. Первый блок предназначен для под'емных машин главного ствола, сортировки, электроподстанции, котельной. Во втором блоке разместятся машины вспомогательного ствола, электромеханические мастерские, гараж электровозов, склады. Третий блок — это административно-бытовой комбинат. При такой планировке значительно сокращена площадь поверхности шахты, протяженность коммуникаций уменьшена почти в полтора раза.

В итоге мощная шахта будет построена на два года быстрее обычного.

(ТАСС).

НА ВОЛГО-ДОНЕ

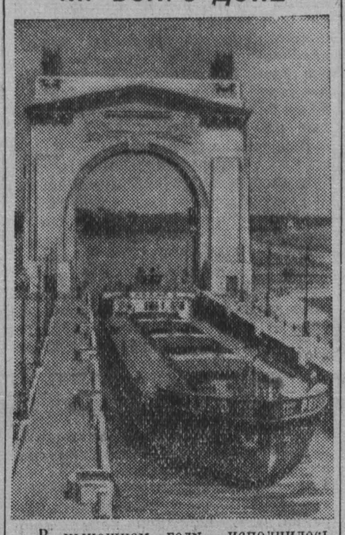

В нынешнем году исполнилось пятилетие со дня открытия Волго-Донского судоходного канала имени В. И. Ленина. С каждым годом пополняется флот этого замечательного инженерного сооружения.

НА СНИМКЕ: самоходная баржа «Ровно» в камере шлюза № 3 в районе Сталинградской области.

Фотохроника ТАСС.

Книголюб из села Салтымаково

Еще в школе любознательный Володя Чернов много читал произведений русских классиков, полюбил увлекательные рассказы Джека Лондона. С годами интерес к книгам возрастал, круг любимых авторов расширялся.

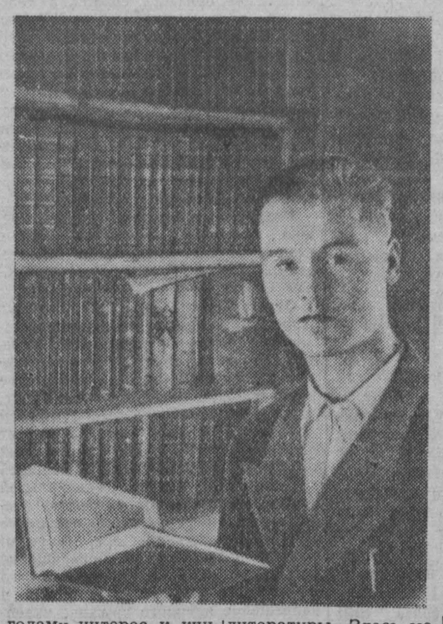

Давней была мечта его завести собственную библиотеку. Окончив школу, Чернов стал работать в колхозе. Сейчас он бухгалтер фермы Мунгатского совхоза. Ежемесячно Владимир Тимофеевич Чернов выделяет на приобретение книг значительную долю своей зарплаты. Его библиотека занимает одну из комнат в доме. В ней насчитывается свыше 400 томов художественной литературы. Здесь можно найти собрания сочинений А. С. Пушкина, А. П. Чехова, Н. В. Гоголя, В. Лациса, Д. Лондона и произведения других авторов. В красивых переплетах стоят томики Герцена, Белинского...

Многие жители Салтымаково знают своего односельчанина В. Т. Чернова. Известность и уважение в селе он завоевал своей любовью к книгам. Нередко сельские труженики приходят в дом Владимира Тимофеевича, чтобы взять интересную книгу или побеседовать о прочитанном.

В. Т. Чернов сам любит книгу и ценит в других привязанность к литературе. Он охотно дает книги односельчанам. Много сделал сельский книголюб по пропаганде произведений. Вошедший в библиотеку Чернова нередко становится сам ревностным читателем.

До Октябрьской революции село Салтымаково было оторвано от культурной жизни страны. Здесь даже не было постоянных учителей. Их нанимали обществом. Дети учились поочередно в домах жителей. Книгу встретить можно было лишь случайно. Теперь село коренным образом изменилось. В нем много врачей, специалистов сельского хозяйства и лесной промышленности со средним и высшим образованием, есть средняя школа, несколько библиотек. Книжный фонд библиотеки профсоюзной организации Тайдонского леспромхоза превышает 4.000 томов.

НА СНИМКЕ: Владимир Тимофеевич ЧЕРНОВ в своей библиотеке.

Текст и фото **В. КАРМАНОВА.**

Закрылось совещание писателей Сибири

В Новосибирске 14 сентября закончилось продолжавшееся четыре дня Всесибирское совещание писателей, созванное оргкомитетом Союза писателей РСФСР. В нем приняли участие около ста литераторов Новосибирской, Омской, Томской, Кемеровской, Иркутской областей, Алтайского и Красноярского краев, группа московских писателей во главе с секретарем правления Союза писателей СССР С. В. Смирновым.

Совещание обсудило доклад редактора журнала «Сибирские огни» А. В. Высоцкого в связи с переходом журнала на ежемесячный выпуск.

Большинство участников совещания — молодые поэты и прозаики, произведения которых были обсуждены на творческих семинарах.

Совещание закончилось большим литературным вечером. В концертном зале театра оперы и балета выступили 19 литераторов сибирских краев и областей.

(ТАСС).

Происшествия

„Квартирант“

В субботу, 31 августа, в квартиру Павла Степановича Стругалева постучали. Открыв дверь, хозяин увидел молодого человека.

—Соседи сказали, что вы сдаете комнату, — сказал он.

—Да, пожалуй, можно и сдать,— подтвердил Стругалев.

Так в доме Стругалевых появился новый жилец, назвавший себя Юрием Ивановым. В понедельник, 2 сентября, он попросил у Павла Степановича домовую книгу, якобы для прописки. Но ему надо было лишь оттянуть время. Вечером, возвращая хозяину книгу, молодой человек сказал:

— Сегодня в милиции, оказывается, был выходной день. Не прописался.

Стругалев не насторожился, не взглянул даже в паспорт нового квартиранта, принял его заявление за чистую монету.

Наступала ночь. «Иванов» ознакомился с обстановкой отведенной ему комнаты, узнал, где что лежит, и с нетерпением ждал, когда заснут хозяева. Когда сомнений в том, что они спят, не оставалось, «квартирант» взял два отреза, одеяло, некоторые другие вещи и скрылся.

На следующий день на вокзале станции Кемерово работники милиции задержали подозрительного молодого человека. В его вещах были найдены два отреза. На вопрос, где и когда они куплены, задержанный ответил:

— Вчера в Центральном универмаге.

— Но ведь вчера в универмаге был выходной день, — не замедлили пояснить работники милиции.

«Квартирант», обворовавший излишне доверчивых Стругалевых, на самом деле оказался Георгием Кучинка, 1931 года рождения, имеющим среднее образование, но нигде не работающим. В Кемерово Кучинка только что прибыл из Барабинска, Новосибирской области, в поисках «простачков», за счет которых можно поживиться.

Скоро Г. Кучинка предстанет перед судом.

С. Рясиченко.

ПРАВДА ЖИЗНИ И СХЕМЫ

Заметки о новых кинофильмах

СУХАЯ, потрескавшаяся, обоженная солнцем земля. Развалившиеся глиняные хижины бедняков. Полуголые, голодные дети спешат к быстро несущемуся поезду.

В вагоне, плотно усевшись за столик, иностранные офицеры коротают время за бутылкой водки. Жарко. Чтобы развлечься, они через окно швыряют сосиски в толпу детей, собравшихся у железнодорожного полотна. Это на минуту развлекло новых «хозяев» одной из восточных стран. Заскучав, офицеры бьют посуду, издеваются над посетителями вагона-ресторана, выплескивают еду в лицо официанту.

А рядом, в страшной тесноте, в общем вагоне, голодные и обездоленные, едут подлинные хозяева этой земли, железных дорог, богатств — простые люди, преданные и обманутые своими покровителями.

Так начинается новый фильм «Двое из одного квартала», выпущенный Бакинской киностудией в содружестве с киностудией имени М. Горького. И уже в первых кадрах, лаконичных и выразительных, дана такая яркая картина быта и нравов, взаимоотношений и характеров, что становится ясно: речь пойдет о событиях серьезных и значительных, о характерах больших и героических. И нужно сказать, что создатели фильма (авторы сценария Назым Хикмет и А. Бегичева) не обманули зрителя в его ожиданиях.

«Безумство храбрых — вот мудрость жизни». Эти бессмертные слова А. М. Горького можно было бы взять эпиграфом к фильму — настолько точно они выражают его внутреннюю сущность, его идейную направленность. И, что самое отрадное, идея раскрывается не через декларации и многословные речи, а через художественно полноценные и законченные образы, через судьбу двух героев фильма — Ахмета и Нури.

Они выросли в рабочем квартале, дружили, вместе играли и работали, вместе получали колотушки от жестокого хозяина. Став взрослыми, Ахмет и Нури оказались в первых рядах борцов за мир и национальную независимость: они с друзьями начали издавать прогрессивный журнал «Свет».

Ничто, казалось бы, не может разлучить друзей, сломить их мужества и воли. Однако друзья познаются в беде, характеры — в трудностях. Когда преследования обрушились на них, когда их заточили в тюрьму, дрогнул Нури. Еще ничего, как будто, не изменилось в их отношениях, но в день освобождения они впервые идут различными дорогами. И эти, расходящиеся в разные стороны от тюремных ворот дороги как бы символизируют два жизненных пути, по которым пойдут Ахмет и Нури, — путь героя и путь предателя.

Мужество Нури сломлено. Он изменяет идеям, за которые боролся, ради денег и сытой жизни становится наемником угнетателей. Родные и друзья, жители рабочего квартала отвернулись от него. Оторвавшись от народа, Нури опустился, растратил попусту талант журналиста, изолгался, потерял почву под ногами.

Развенчивая Нури, авторы фильма вместе с тем утверждают, что истинный героизм состоит в готовности пожертвовать собой ради народа, в способности к подвигу во имя благородной цели. Жизнь и судьба Ахмета, прошедшие перед нашими глазами, — наглядная и убедительная иллюстрация этой основной мысли кинофильма.

Тюрьма и невзгоды только закалили характер Ахмета. Убежденный борец, страстный публицист, он становится народным трибуном и героем. Враги боятся и ненавидят юношу, трепещут перед его именем. Чтобы уничтожить его, они задумывают чудовищную провокацию, жертвой которой становится Ахмет.

Зверски казненный, Ахмет продолжает жить в сердцах своего народа. Его дело продолжают миллионы простых людей: силач-кондуктор, наивный и добродушный, сбросивший с поезда распоясавшихся иностранных офицеров, пожилая женщина, подписавшая воззвание о мире, и многие другие. Ахмет не умер, утверждает фильм, так как сильный и смелый не может умереть в памяти людей. Страшный для врагов даже в своей смерти, он живет в мужественной борьбе народа за независимость, вдохновляя его на новые подвиги.

Удаче фильма во многом способствует великолепная игра артиста В. Медведева. Ахмет в его исполнении — человек большого ума, умеющий нежно любить и жарко ненавидеть, страстно верящий в конечную победу своего народа, в торжество идей мира и справедливости.

Артист С. Соколов очень тонко раскрыл характер Нури. На экране живут два человека. И если мы в первой половине фильма симпатизируем Нури-патриоту, поднявшему свое перо в защиту простых людей, то во второй половине презираем Нури-предателя за его малодушие, слабость и измену. Артист нашел очень верные, тонкие и психологически оправданные приемы, чтобы показать всю бездну вырождения и падения своего героя.

Лаконизм и выразительность, страстность и публицистичность, лиричность и взволнованность, точно и верно расставленные акценты, художественность — основные достоинства фильма «Двое из одного квартала», в котором факты, взятые из жизни, приобретают свойство большого обобщения, волнуют зрителя.

☆ ☆ ☆

Этого, к сожалению, нельзя сказать о фильме «Девушка с маяка», выпущенного на экран Киевской киностудией по произведению О. Гончара «Пусть горит огонек». О нем вообще трудно что-либо сказать или написать определенное, настолько он тускл, сер, безлик и неинтересен. Два часа, проведенные в зале, оказались безвозвратно потерянными, так как ничего нового, значительного и интересного о людях, нас окружающих, мы не узнали, кроме разве сурового предупреждения авторов о том, что «нельзя дарить поцелуев без любви».

После просмотра фильма остается такое же досадное чувство, как от встречи с болтливым и пустым человеком. Он так много и долго говорит, что, возможно, сумел бы даже увлечь, если бы собеседник понял, ради чего он говорит. Так случилось и с этим фильмом. Здесь есть все: прогулки по суше и по морю, сольное пение и дуэты, любовь и измена, слезы и обязательная болезнь с благополучным концом, скрежет зубовный и неразделенное чувство, надежды и ревность, добродетельная чета, директор и его легкомысленная жена, мешающая сыну жениться по любви, но нет главного — большой человеческой идеи, ради которой стоит ставить и смотреть фильм, настоящих характеров, подмененных неубедительными схемами, лишенными своеобразия и глубины.

Произошло это, нам думается, потому, что автор сценария О. Гончар, уподобившись болтливому собеседнику, заботился только о том, чтобы все сюжетные линии, картины и картинки повести механически перенести на пленку, чтобы не было упущено ни одного, даже самого маленького события. На экране появился скучный фильм, лишенный динамики и эмоций.

А жаль! Рассказ о первой любви нежной, романтически настроенной мотористки Марийки к капитану морского катера Игорю мог бы получиться более интересным, если бы создатели фильма заботились не только о его метраже, но и о качестве. Сидя в зале, испытываешь чувство неловкости за постановщиков фильма (режиссер Г. Крикун), за талантливых актеров, снимающихся в основных и эпизодических ролях.

С простыми, сердечными героями повести О. Гончара на экране произошла не совсем понятная метаморфоза. Марийка (артистка И. Арепина) из простой и скромной мотористки превратилась в какую-то изнеженную салонную героиню, вынужденную по воле режиссера принимать перед об'ективом красивые театральные позы. Тут нет и намека на характер, на жизнь, осталась одна только схема.

Фертом-обольстителем «под Печорина», с расслабленными и томными движениями, выглядит и Игорь (Ю. Чекулаев). Обидно становится за двух хороших девушек, которые должны любить такого хлюста. Нет смысла, нам думается, говорить о других актерах, которые так же неловко чувствуют себя в роли, как и сидящие в зале зрители, вынужденные скучать, слушая длинные и скучные диалоги, ничего не дающие ни уму, ни сердцу.

Недостатки киноповести «Девушка с маяка» особенно ярко бросаются после просмотра фильма «Двое из одного квартала», которому, безусловно, суждена большая жизнь на экране.

Ю. ИЗЮМСКИЙ.

Сегодня в кино и клубах

КИНОТЕАТР «МОСКВА». Большой зал — журнал **Сибирь на экране № 40. Война гаучо** (для детей: 9, 2-45; для взрослых: 10-55, 12-50, 4-40, 6-35, 8-30, 10-25).

Малый зал — журнал **До новых встреч.** Киносборник **Медвежий цирк** (9, 1-50 — для детей). **Двое из одного квартала** (10, 11-55, 2-50, 4-45, 6-40, 8-35, 10-30).

Третий зал — журнал **За мир и дружбу. Девушка с маяка** (9, 10-40, 12-20, 2, 3-40, 5-20, 8, 10). **Наша дружба навеки** (7 час. вечера).

ДОМ КУЛЬТУРЫ ШАХТЕРОВ. **Моя бедная любимая мать** (4, 6, 8, 10).

КИНОТЕАТР «МЕТАЛЛУРГ». **Дети партизана** (2 час — для детей). **Любовь и слезы** (10, 12, 4, 6, 8, 10).

18 сентября в кинотеатре «Москва» — новый французский цветной широкоэкранный художественный фильм

ЛУЧШИЕ ГОДЫ

с участием

ЖЕРАРА ФИЛИППА

Производится предварительная продажа билетов с 4 до 10 часов вечера, по коллективным заявкам — с 9 часов утра до 6 часов вечера (вне очереди).

В БЛИЖАЙШИЕ ДНИ СМОТРИТЕ НА ЭКРАНАХ ГОРОДА КЕМЕРОВА И ОБЛАСТИ ФИЛЬМ-СПЕКТАКЛЬ

(Героическая комедия Дюмануара и д'Эннери)

Сценарная разработка **В. Честнокова, И. Шапиро.** Режиссер-постановщик **И. Шапиро.** Главный оператор **А. Дудко,** художник **Е. Еней.** Композиторы **Г. Свиридов, Д. Толстой.** Звукооператор **А. Шаргородский.**

В ролях: **В. Честноков, О. Заботкина, Ф. Никитин, Н. Боярский, М. Самойлова, М. Шифман, С. Цомаев.**

Производство киностудии «Ленфильм», 1957 года.

Государственные займы способствуют развитию народного хозяйства СССР

В г. Москве 30 сентября 1957 года. состоятся: 59-й основной и 10-й дополнительный тиражи выигрышей Государственного 3% Внутреннего выигрышного займа.

В тиражах на десять разрядов займа разыгрывается:

Размер выигрышей	Количество выигрышей в основном тираже	Количество выигрышей в дополнительном
100.000	—	10
50.000	20	50
25.000	50	250
10.000	250	800
5.000	800	8.000
1.000	7.000	23.000
400	76.880	82.890
Всего:	85.000	115.000
Общая сумма выигрышей в рублях	46.502.000	113.906.000

ПРИОБРЕТАЙТЕ ОБЛИГАЦИИ ГОСУДАРСТВЕННОГО 3% ВНУТРЕННЕГО ВЫИГРЫШНОГО ЗАЙМА!

ПОСЕТИТЕ МАГАЗИН „Ювелирторга“

Кемеровский магазин «Ювелирторга» имеет в широком ассортименте ювелирные изделия из золота и серебра, столовое серебро, мельхиоровые и камнерезные изделия, изделия из кости. Хрусталь.

Часы наручные мужские и женские, разных форм, в золотом и металлическом корпусе. Часы карманные, настольные. Будильники разные.

Браслеты и ремешки для часов, а также другие товары.

Требуются:

ТИПОГРАФИИ «КУЗБАСС» — линотиписты 6—7-го разрядов, **печатники** 5—6-го разрядов, **разнорабочий.**

Обращаться: г. Кемерово, ул. Сталина, 66, отдел кадров.

МЕЖРАЙННОМУ ОТДЕЛЕНИЮ ГЛАВАВТОТРАКТОРСБЫТА на постоянную работу — **грузчики.** Заработная плата в месяц 700 руб.

Обращаться: г. Кемерово, ул. Совхозная, № 31-а.

МЕЖОБЛАСТНОЙ КОНТОРЕ ГЛАВХИМСБЫТ — товароведы, бухгалтер.

Обращаться: г. Кемерово, Предкомбинат, 9-й тупик.

ОСИННИКОВСКОМУ ГОРНОМУ ТЕХНИКУМУ — преподаватель для ведения курса организации геологоразведочных работ.

СЧЕТОВОДНО-БУХГАЛТЕРСКОЙ ШКОЛЕ на постоянную работу — **преподаватель** бухгалтерского учета в промышленности, с высшим образованием.

Обращаться: г. Кемерово, ул. Суворова, 21, телефон 3-68 (через «Правую»).

МЕТИЗНОМУ ЗАВОДУ — газосварщики, дипломированные **кочегары** на паровые котлы. Оплата по соглашению.

Обращаться: г. Кемерово, ул Пролетарская, 20, отдел кадров. Телефон 6-25.

АВТОБАЗЕ комбината «Кузбассшахтострой» — **ученики** слесарей, **автослесари, медники токари, электросварщики** и **газосварщики, кочегары, аккумуляторщик, кузнецы** и **шоферы.**

Обращаться: г. Кемерово, ул. Вокзальная, 149, автобаза.

Губина Екатерина Васильевна, проживающая в г. Кемерове, ул. Черняховского, 1, кв. 30, возбуждает дело о расторжении брака с **Губиным** Антоном Иосифовичем.

Дело подлежит рассмотрению в Кемеровском областном суде.

Алтухова Вера Герасимовна, проживающая в г. Кемерове, ул. Железнодорожная, 180, возбуждает дело о расторжении брака с **Алтуховым** Александром Петровичем, проживающим в г. Томске, ул. Казанская, 63-а, кв. 16.

Дело подлежит рассмотрению в народном суде 2-го участка Заводского района г. Кемерова.

Дирекция, партийная организация и фабричный комитет Кемеровской макаронной фабрики с прискорбием извещают о преждевременной смерти работников макаронной фабрики

МАСЛОВА Семена Яковлевича и ЧЕРЕПАНОВА Григория Николаевича,

последовавшей 15 сентября 1957 года, и выражают глубокое соболезнование семьям покойных.

Редактор Ф. Е. ДЁМИН.

АДРЕС РЕДАКЦИИ И ИЗДАТЕЛЬСТВА: г. Кемерово, ул. Сталина, № 66. **ТЕЛЕФОНЫ:** редактора 2-24, заместителя редактора 8-05, секретаря 2-53, секретариата 4,85, **отделов редакции:** партийной жизни 8-63, пропаганды 4-57, обзоров местной печати 15-36, угольного 1-21, промышленности и транспорта 2-37, сельскохозяйственного 4-57, культурно-бытового 15-36, информации 14-21 **отдела писем** 11-52, отдел об'явлений 6-83, ночной прием информаций 1-21, бухгалтерии 6-83, технического секретаря 15-67, директора типографии 3-96.

ОП08899. Типография «Кузбасс» облполиграфиздата. Тираж 130.000. Заказ № 5624