Кемеровская областная библиотека Центральный ОФД

Пролетарии всех стран, соединяйтесь!

КУЗБАСС

ОРГАН КЕМЕРОВСКОГО ОБЛАСТНОГО И ГОРОДСКОГО КОМИТЕТОВ КПСС, ОБЛАСТНОГО И ГОРОДСКОГО СОВЕТОВ ДЕПУТАТОВ ТРУДЯЩИХСЯ

№ 210 (9117) | Суббота, 7 сентября 1957 г. | ЦЕНА 20 КОП.

Всенародное дело

НЕМНОГИМ более месяца назад опубликовано постановление Центрального Комитета КПСС и Совета Министров СССР о развитии жилищного строительства в СССР. С глубочайшим единодушием советские люди одобрили поставленную партией и правительством задачу — в течение ближайших 10—12 лет окончить в нашей стране с недостатком жилья. Осуществление этой задачи — важнейшее всенародное дело.

Выполнение грандиозной строительной программы, которой еще не знала история, потребует немалых средств и сил. Успех решают участие в этом деле широчайших масс народа, их инициатива в изыскании новых дополнительных ресурсов для расширения строительства, в обеспечении его материалами, личный трудовой вклад населения в строительство жилищ. Это понимает каждый. Вот почему такой большой размах в городах и рабочих поселках приобрел почин горьковчан, которые в дополнение к жилищному строительству по государственному плану начали строить дома собственными силами, методом народной стройки.

Сейчас горьковчане приняли высокое обязательство — решить жилищную проблему в три—четыре года. Для этого на протяжении 1957—1960 годов в городе Горьком и Горьковской области должно быть построено 1 миллион 800 тысяч квадратных метров жилья по государственному плану, 1 миллион 50 тысяч квадратных метров методом народной стройки и, кроме того, индивидуальные дома общей площадью 700 тысяч квадратных метров. За четыре года будет создано столько нового жилья, сколько имеют сейчас такие большие города, как Казань и Саратов. И это только в одной области!

О размахе народной инициативы, творческом подходе к решению жилищной проблемы свидетельствуют публикуемые сегодня на страницах «Правды» письма из ряда городов и поселков нашей страны. Такой опыт есть теперь всюду. Всемерно развивать и множить его — долг партийных, советских, профсоюзных организаций, хозяйственных руководителей, всей нашей общественности.

Известно, что темпы жилищного строительства в городах и в сельской местности во многом сдерживаются из-за нехватки строительных материалов. Далеко не всюду прилагаются должная энергия и настойчивость в использовании для нужд жилищного строительства местных строительных материалов и отходов производства. Еще недостаточно, в частности, перерабатываются для таких целей металлургические и котельные шлаки, зола теплоэлектроцентралей. Медленно развертывается производство извести, фибролита, минеральной шерсти.

Многое могут и обязаны сделать новые органы управления промышленностью и строительством на местах — советы народного хозяйства. Опыт, о котором сегодня рассказывает в «Правде» руководитель старейшей строительной организации «Тагилстрой», убедительно показывает, что дают индустриализация строительства, творческий подход к делу. И подобных примеров немало.

Работники Херсонского совнархоза приняли меры для расширения механизированной разработки естественных стеновых материалов. С помощью камнерезных машин в Крымской, Херсонской и Николаевской областях организовано производство крупных блоков из природного камня. Ценный почин проявили ростовчане, освоившие простой и доступный полевой способ обжига кирпича. На заводах Горького налаживается изготовление из отходов линолеума, древесноволокнистых плит. По инициативе Ташкентского совнархоза на ряде машиностроительных предприятий организуются цехи, изготовляющие из отходов стандартные деревянные детали и кровлю. В Харькове шефская помощь машиностроителей позволила кирпичным предприятиям улучшить механизацию и расширить производство кирпича.

Год назад в «Правде» было напечатано письмо из Эстонии коллектива небольшого опытного завода в Нымме, который проявил почин в производстве бесцементного материала — силикальцита. Это позволило в заводских условиях из местного сырья получать прочный и дешевый материал и отливать из него многочисленные строительные детали, идущие на сборку домов. За прошедшее время эстонских новаторов посетили сотни делегаций, заимствующих у них ценный опыт. В Ленинграде крупные цехи для изготовления деталей из силикальцита созданы на Кировском, Ижорском и других заводах, в Лодейном Поле. Такое же производство налаживается в ряде городов и поселков Московской и других областей РСФСР.

Все это—примеры того, как можно успешно решать задачу расширения производства местных материалов для нужд жилищного строительства, если за это дело браться по-настоящему, энергично и умело.

Немало фактов инициативного подхода к этому важному делу имеется и в сельских местностях, где получение некоторых строительных материалов затруднено. Взять хотя бы пример колхозных строителей Чархинского района, Самаркандской области. Здесь на строительстве жилья обходятся без цемента, кирпича и шифера. Учтя низкий уровень грунтовых вод и то, что почва не подвергается просадке, при закладке фундаментов успешно применяется бутовый камень, который заливают глинистым раствором. Во многих хозяйствах двускатные крыши сооружаются из камышита.

Очень важно организовать деловую помощь трудящимся, строящим жилье своими силами. Правильно поступает Белгородский совнархоз, который обеспечил индивидуальных застройщиков основными стеновыми материалами — шлакобетоном, черепицей, оконными и дверными блоками, деревянными конструкциями, передвижной инвентарной опалубкой. Строительство жилья ведется по типовым проектам. Для руководства работой застройщиков выделены квалифицированные технические кадры. Все это позволило вести строительство индустриально-поточным методом. Сооружение школ, бань, лечебных и детских учреждений, кинотеатров, автоматических телефонных станций, магазинов, комбинатов бытового обслуживания возложено на отделы капитального строительства предприятий и строительных организаций, рабочие и служащие которых будут жить в поселке.

Так единым фронтом, усилиями государственных организаций и коллективов трудящихся решается большая общенародная задача.

На всех этапах развития нашего государства вопросы жилищного строительства стояли в центре внимания Коммунистической партии. Партия неуклонно следовала ленинскому требованию: всеми силами стремиться к улучшению жилищных условий трудящихся масс, к уничтожению скученности и антисанитарности старых кварталов, к уничтожению негодных жилищ, к перестройке старых, постройке новых, соответствующих новым условиям жизни рабочих масс, к рациональному расселению трудящихся.

Ныне дальнейшее развитие жилищного строительства является одной из наиболее важных задач партийных, советских, профсоюзных и хозяйственных организаций, всего народа. План строительства жилья, намеченный постановлением ЦК КПСС и Советского правительства, должен быть не только выполнен, но и перевыполнен. Для этого есть все условия, в этом глубочайшим образом заинтересованы миллионы советских людей.

Задача состоит в том, чтобы решать жилищную проблему инициативно и настойчиво, привлекая силы и творческую энергию народных масс, уделяя вопросам строительства жилья постоянное и неослабное внимание.

(Передовая «Правды» за 6 сентября с. г.).

Углеобогатители автоматизируют производство

Коллектив углеобогатительной фабрики на Прокопьевской шахте имени Ворошилова активно внедряет в практику новое, передовое. Нынче коллектив провел большую работу по внедрению дистанционного автоматизированного управления механизмами. Запуск всех агрегатов в технологической цепи производства обогащения — сепараторов, грохотов, пневмоотсадочных машин, скребковых транспортеров — сейчас производится с диспетчерского пункта одним человеком. В результате высвобождено большое количество рабочих.

Автоматизация производства дала хороший результат. В прошлом году среднесуточная производительность фабрики едва достигала 2.500 тонн. Нынче фабрика обогащает в сутки до 3.800 тонн угля. Численность рабочих, занятых сейчас здесь, на 70 человек меньше, чем в прошлом году.

Коллектив фабрики продолжает совершенствовать организацию производства. На дистанционное автоматизированное управление с главного диспетчерского пункта решено перевести также агрегат сортировки и аккумулирующих бункеров.

(Спец. корр. «Кузбасса»).

Передовая шахта Западного Урала

КИЗЕЛ, 5 сентября. (ТАСС). Самоотверженно трудится коллектив уральской шахты имени Володарского треста «Кизелуголь». Горняки этой шахты принимали обязательство выдать к 7 ноября 17 тысяч тонн угля сверх плана. Улучшая организацию труда, расширяя соревнование за выдачу каждым горняком двух — трех тонн угля сверх сменных норм, коллектив шахты досрочно выполнил свое первоначальное обязательство. Заводам Урала отгружено 17.042 тонны угля сверх государственной программы.

Сейчас шахта занимает первенство в соревновании среди всех шахт Кизела.

НА ПРЕДПРИЯТИЯХ СТРАНЫ

От корреспондентов ТАСС

На многих московских предприятиях имеются цехи, выпускающие тару. Московский городской совнархоз решил использовать мощности этих вспомогательных цехов для увеличения выпуска мебели. В них будут изготовляться отдельные узлы и детали, сборка же изделий организуется на специализированных предприятиях. Это позволит в 1958 году дать дополнительно москвичам 400 тысяч стульев, 100 тысяч табуреток, десятки тысяч кухонных и обеденных столов.

☆☆☆

Коксохимический цех Орско-Халиловского металлургического комбината для производственных целей получал серную кислоту из Воскресенска и некоторых заводов Юга. Дальние перевозки обходились дорого. По инициативе новаторов производства начали получать серную кислоту от соседнего Орского завода синтетического спирта, где она не использовалась. Это уже дало комбинату более трех миллионов трехсот тысяч рублей экономии.

☆☆☆

Сооружение мощного известкового карьера, рассчитанного на три миллиона тонн сырья в год, началось к западу от Караганды. Отсюда известняк пойдет в доменные печи строящегося Карагандинского металлургического гиганта. Строителям предстоит проложить на территорию карьера железнодорожные пути, возвести крупную дробильную фабрику. Для горняков заложен поселок. Ведутся уже вскрышные работы, монтируются сборные жилые дома.

☆☆☆

Коллектив Липецкого трубного завода приводит в действие резервы для увеличения выпуска продукции. Здесь освоена отливка труб центробежным способом, отливка фасонных частей и изложниц в кокиль, осуществлены и другие мероприятия. В трубном цехе модернизированы центробежные машины. Ценную инициативу проявил машинист Рылев. По его предложению центробежные машины обслуживаются теперь двумя рабочими вместо трех. Это высвободило 30 человек для других работ.

Миллион тонн угля в год одним экскаватором

КАРАГАНДА, 5 сентября. (ТАСС). Горняки Карагандинского угольного разреза, соревнуясь за достойную встречу сороковой годовщины Великого Октября, первыми среди предприятий бассейна досрочно завершили выполнение девятимесячного задания. На счету коллектива — 380 сверхплановых эшелонов топлива.

Механизаторы разреза соревнуются за достижение самой высокой в стране производительности экскаватора — миллион тонн угля в год. Широко распространяется опыт машиниста Ивана Неретина, добившегося на своем агрегате рекордных результатов. Ежемесячно он грузит в железнодорожные вагоны девяносто тысяч тонн топлива. Его экипаж работает по личному сменному плану, в котором все операции распределены во времени. Прежде уголь заготавливался поближе к железнодорожному полотну. Это мешало экскаватору подвигаться вперед, снижало его производительность. Сейчас параллельно железнодорожному полотну создается ровный вал угля, готового к отгрузке.

Неретиным разработан новый способ обработки забоя тонкой стружкой. В результате ковш равномерно наполняется углем. Новатор так устанавливает машину, что она может вынимать уголь из любого пункта забоя. Неретин довел продолжительность цикла экскавации до 25,8 секунды. Это дает возможность добывать каждые сутки дополнительно к заданию 120 тонн топлива.

Столетие со дня смерти французского философа Огюста Конта

5 сентября в Москве состоялось об'единенное заседание ученых советов Института философии и Института права Академии наук СССР, посвященное столетию со дня смерти французского философа-социолога Огюста Конта. Эта дата отмечается по решению Всемирного Совета Мира.

С докладом «Огюст Конт о классификации естественных наук» выступил доктор философских наук, профессор Б. М. Кедров.

С докладом «Социологические взгляды Огюста Конта» выступил доктор юридических наук, профессор С. Ф. Кечекьян.

На заседании присутствовал советник посольства Франции в СССР г-н Ф. де Лианкур.

(ТАСС).

КОЛХОЗЫ ЗОНЫ МАРИИНСКОЙ МТС СРЕЗАЛИ В ВАЛКИ ВСЮ ПШЕНИЦУ

Передовые сельхозартели Яшкинского района выполнили обязательства по сдаче и продаже зерна государству

Радостные вести

Колхозы имени Мичурина (председатель т. Обманов И. Е., секретарь парторганизации т. Власов П. К.), имени Сталина (председатель т. Гвоздков В. М., секретарь парторганизации т. Березовский А. П.), имени Чапаева (председатель т. Яцевич А. В., секретарь парторганизации т. Шинкевич Е. В.), Яшкинского района, досрочно — к 5 сентября — выполнили свои годовые обязательства по сдаче и продаже хлеба государству.

Областной комитет КПСС и исполком областного Совета депутатов трудящихся наградили эти колхозы почетными грамотами и занесли их на областную Доску почета.

☆ ☆ ☆

МАРИИНСК. (По телефону). Хлеборобы и механизаторы района продолжают наращивать темпы уборки урожая.

Труженики полей зоны Мариинской МТС (директор т. Долганов, секретарь горкома КПСС по зоне т. Башкирцев) брали обязательство всю пшеницу скосить к пятому, остальные яровые культуры — к 10 сентября. Это обязательство выполняется. Основная продовольственная культура по всей зоне МТС скошена раздельным способом. Все средства переключены теперь на уборку остальных яровых культур, которых на 6 сентября осталось на корню 2.000 гектаров. Директор МТС т. Долганов сообщил: механизаторы и колхозники зоны дали твердое слово закончить косовицу их 8 сентября. День и ночь идет работа на полях, люди настойчиво борются за выполнение своего обязательства.

☆ ☆ ☆

ЯЯ. (По телефону). В Судженской МТС продолжается борьба за окончание косовицы хлебов к 10 сентября. Первыми в зоне уложили в валки всю пшеницу в колхозах имени Буденного (председатель т. Арышев) и «Искра» (председатель т. Захалявкин).

В «Искре» скошено, кроме 968 гектаров пшеницы, 240 га овса. В ближайшие 2—3 дня обе артели завершают косовицу всех яровых.

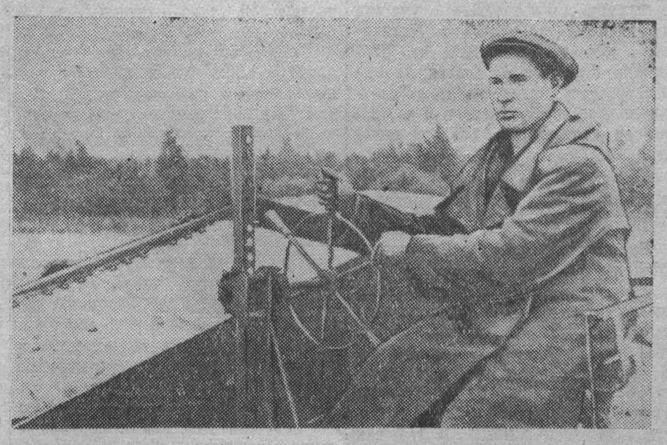

Высокой выработки на лафетной жатке в колхозе имени Кирова добивается машинист Тисульской МТС Николай Моисеевич Моргунов. За пятидневку он скосил 150 гектаров яровых. Его имя занесено на областную Доску почета.

НА СНИМКЕ: машинист лафета Н. М. МОРГУНОВ.

Фото П. Костюкова.

Не допускать скопления хлеба на токах

Ток бригады № 1 колхоза имени Кирова расположен в нескольких километрах от сушилки. Вороха зерна на нем лежат под открытым небом. Десятка полтора горожан то и дело перелопачивают согревающийся хлеб. Тут же несколько рабочих спешным порядком покрывают соломой навесы. Их на току два. Но оба с зимы стоят без крыш. А зерно все прибывает и прибывает. Урожай отменный — по 20 центнеров с гектара. На току скопилось уже около полутора тысяч центнеров зерна. Зав. током М. С. Лещишин сокрушенно говорит:

— Замотались. Какая масса зерна портится, но отгрузку его на сушилку не могут организовать как следует. Сегодня работает всего одна автомашина.

На току две небольшие веялки. А мощная сортировочная машина «С-10» бездействует. Мы поинтересовались, в чем дело. Оказывается, на нее установили маломощный мотор, а заменять его не собираются.

Колхозники, горожане, работающие на току, встревожены создавшимся положением, душой болеют за судьбу урожая, за сохранность хлеба. Только в правлении колхоза не чувствуется тревоги. Председатель т. Белоусов большую часть дня проводит в раз'ездах. Где он бывает, что делает — об этом не знают даже работники конторы. Между тем в бригадах дела идут плохо.

Много зерна скопилось на току бригады № 2. Часть его находится также под открытым небом. Сушилка «ВИСХОМ» здесь используется плохо, на ней не просушивают и 10 тонн зерна в сутки. И такое положение не беспокоит ни бригадира т. Адушкина, ни председателя колхоза т. Белоусова.

Стоит ли удивляться тому, что колхоз имени Кирова, находясь в 7 километрах от города, плохо выполняет свои обязательства по хлебосдаче?

Медленно сдают хлеб государству и колхозы «Май», «Путь Сталина» и другие, хотя зерно у них есть. Особенно плохо обстоит дело с подработкой зерна в колхозах зоны Сталинской МТС.

В Кузнецком районе выращен нынче хороший урожай. Дело теперь за тем, чтобы быстрее его убирать, не допустить задержки хлеба на токах, организовать круглосуточную работу сушилок и наращивать темпы сдачи его на приемные пункты.

Н. КРУПИН,
(Корр. «Кузбасса»).

В борьбе за первенство

Нынешняя уборочная страда проходит в обстановке подготовки к 40-летию Великого Октября.

Чем ознаменовать эту историческую дату? — такой вопрос поставил каждый из нас, вступая в уборку. И ответ один: быстрейшим завершением жатвы, увеличением сбора зерна. Я решил нынче обслуживать два комбайна и лафетную жатку, опередить знатного комбайнера Беловского района, Героя Социалистического Труда Н. С. Устюжанина.

С помощниками М. Кудашкиным и В. Корниенко решили скосить в колхозе имени XVIII партс'езда 450 гектаров зерновых одной жаткой и подобрать двумя комбайнами не менее 750 гектаров зерновых, намолотить самое малое 15 тысяч центнеров хлеба.

Как только хлеба подошли для раздельной уборки, мы вывели свою лафетную жатку на пшеничный массив. Это было 22 августа. За полдня мы скосили 26 гектаров. На следующий день срезали 60, потом — 65 гектаров пшеницы. Несмотря на дождливую погоду, в последующие дни выработка не была ниже полутора норм. Даже 2 сентября, когда почти весь день и ночь моросил надоедливый дождь, мы скосили 22 гектара овса. Всего с начала уборки одной жаткой скосили 350 гектаров яровых — это лучший результат в Беловском районе.

Как мы добиваемся высокопроизводительного использования жатки?

В основе успеха — внимательное отношение всего коллектива к технике. Трактористы Николай Чебельков и Дмитрий Провотров, помощник комбайнера Михаил Кудашкин и я раз в сутки проверяем машины, тщательно смазываем, подтягиваем крепления. Одним словом, проводим хороший технический уход. Поэтому-то у нас не было простоев из-за технических неисправностей машины.

Вторым условием высокой выработки является экономия рабочего времени. У нас на учете каждая минута. Заправку трактора делаем на полосе. В обед подменяем друг друга с тем, чтобы не простаивали машины. Таким образом, в погожие дни мы косим не менее 18 часов в сутки. В пасмурные дни мы стараемся использовать «окна» между дождями. Если намокнет полотно, заменяем его другим и продолжаем косить.

Хлеба в колхозе замечательные. С каждого гектара намолачиваем не менее 18—20 центнеров. Солома пшеницы и овса высокорослая. На таких хлебных массивах на большой скорости косить не приходится. Обычно мы водим агрегат на второй, третьей, а иногда даже на первой скоростях. Поэтому, чтобы выиграть время, с первых дней жатвы стали косить вкруговую.

На поворотах жатку выключаем, и она начинает работать лишь тогда, когда агрегат сделает полный поворот. Так на углах у нас валок обрывается, что облегчает его подборку.

Часто мне приходится слышать от машинистов жаток жалобы: зелень наматывается на валик хедера, и поэтому быстро изнашивается полотно. А я за всю уборочную ни разу не останавливал агрегата из-за этого. Устранял наматывание зелени на полевой валик очень просто: во-первых, у валика поставил нож, который срезает с него солому, во-вторых, там, где соединяются концы полотна, я на всю ширину его оставил 10-сантиметровое окно. Теперь вся зелень, попадающая между нижней и верхней частями большого полотна, выбрасывается через окно на землю.

Высокими темпами ведут жатву и другие механизаторы. Например, тт. Филиппов и Глазков скосили по 170 гектаров зерновых. В результате к 4 сентября, несмотря на неблагоприятную погоду, в колхозе была скошена вся пшеница. Докашиваем и овес.

Мы строго следим за качеством жатвы. На всех убранных участках валки хорошо лежат на стерне.

Скоро начнутся массовая подборка и обмолот хлебов. И эту работу проведем быстро, потерь зерна не допустим.

Я. ПИТАЙКИН,
комбайнер Бачатской МТС
Беловского района.

РАННЯЯ ЗЯБЬ—ОСНОВА ВЫСОКОГО УРОЖАЯ

В нашем колхозе давно завершена уборка ржи, ячменя и масличных культур. Ведем косовицу, подборку валков пшеницы, вспашку зяби и другие полевые работы.

Радостно сознавать, что труд членов артели и механизаторов значительно приблизил нас к решению задачи, поставленной партией, — в ближайшие годы догнать США по производству мяса, молока и масла на душу населения. Валовой надой молока сейчас превышает прошлогодний на пять центнеров и достиг уровня, предусмотренного перспективным планом на 1960 год. На сто гектаров сельскохозяйственных угодий ныне получено по 125 центнеров молока, а на сто гектаров пашни—25 центнеров свинины. Колхоз досрочно выполнил свои обязательства по сдаче и продаже молока государству.

Замечательных успехов добились наши полеводы. Они вырастили в текущем году отменный урожай всех сельскохозяйственных культур. Колхоз собрал уже по 18 центнеров ржи и ячменя с каждого гектара. Особенно высокий намолот дает нам основная продовольственная культура — пшеница. По 150 пудов отборного зерна этой культуры получаем мы с каждого гектара в полеводческих бригадах Г. А. Ломако, М. И. Манзюка и других.

По предварительным подсчетам, валовой сбор зерна всех продовольственных культур значительно превысит прошлогодний урожай и уже в текущем году достигнет уровня, предусмотренного перспективным планом на последний год шестой пятилетки.

Каким путем достигнуты эти успехи?

Чтобы поднять урожайность всех сельскохозяйственных культур, члены артели и механизаторы много потрудились над повышением плодородия полей и улучшением культуры земледелия. Кроме внесения в почву органических и минеральных удобрений, мы неотступно соблюдаем разработанные для наших полей агроприемы. Все яровые культуры размещаем только по парам и ранней зяби, сев проводим в лучшие сроки и доброкачественными семенами районированных сортов, тщательно ухаживаем за посевами.

Так, в нынешнем году весенний сев мы провели в лучшие агротехнические сроки. Все культуры (более 3.000 га) разместили на парах и ранней зяби. Уборку урожая сейчас ведем комплексно: вслед за подборкой и обмолотом валков механизаторы скирдуют солому, проводят лущение стерни и вспашку зяби. Это достигнуто благодаря организации группового использования уборочных и почвообрабатывающих машин.

А. Киселев

Раньше в колхозе начинали поднимать зябь, как правило, после окончания уборки урожая. Времени оставалось мало, зяби поднимали под незначительную часть яровых, да и то поздно. А посевы по поздней зяби и весновспашке вели к снижению урожая зерновых.

В прошлом году мы перешли на комплексную уборку урожая. Сбор зерна раздельным способом начали сочетать с одновременным выполнением других полевых работ. Техники было столько же, сколько и в прошлые годы, а работа пошла куда лучше. Механизаторы в лучшие агротехнические сроки сумели вспахать зябь почти под весь яровой клин 1957 года. И вот результаты: пшеница, посеянная по августовской зяби, не уступает по урожайности той, которая посеяна по черным парам. Мы теперь твердо убеждены, что ранняя зябь — это источник высокого урожая, богатства колхоза и колхозников.

Вот характерный пример. В начале текущего года к нашему хозяйству присоединился колхоз «Путь к коммунизму». На его базе мы создали полеводческую бригаду, во главе которой стал опытный хлебороб В. С. Мехнюк.

В прошлом году в этом хозяйстве зяби было подготовлено мало, и яровой сев в основном пришлось проводить по весновспашке. В этой бригаде пшеница, посеянная по весновспашке, дает ныне нам урожай по пять—восемь центнеров зерна с гектара, а пшеница того же сорта и всхожести, посеянная по ранней зяби, дает 17 центнеров зерна с гектара. Причем хлеб с урожайных массивов кондиционный и чистый, а зерно с низкоурожайных полей засорено овсюгом и другими сорняками.

Комплексный метод уборки урожая не нами придуман. Он давно применяется передовиками колхозного и совхозного производства. Но мы творчески осмыслили его и нашли в нем не только новый резерв повышения урожайности зерновых культур, но и средство наиболее производительного использования тракторного парка и почвообрабатывающих машин. Достаточно сказать, что в текущем году выработка на один условный трактор возросла в наших тракторных бригадах более чем в полтора раза по сравнению с 1955 годом. Непроизводительные простои тракторов, плугов и других машин полностью ликвидированы.

Как же мы организовали комплексную уборку урожая? Наши механизаторы широко применяют метод групповой работы агрегатов. Как только на полосе заканчивается сбор урожая, трактористы немедленно приступают к сдвиганию на межи соломы и приступают к под'ему зяби. Для этих работ чаще всего используют тракторы, не занятые на уборке урожая. Но их недостаточно, чтобы одновременно с жатвой вести и все другие полевые работы. Поэтому на уборке пожнивных остатков и пахоте механизаторы широко используют тракторы, занятые на уборке, в ночное время, в непогоду.

Так, с начала уборочных работ в нашем колхозе уже поднято свыше 1.113 гектаров ранней зяби, вспахано много целины и залежи. В тракторной бригаде А. Д. Радченко подобраны и обмолочены валки на площади 350 гектаров. Вся эта площадь вспахана. Трактористы Иван Щека, Василий Васюхно и другие, работая в ночное время, за смену вспахивают по восемь—девять гектаров при норме пять—шесть га. По полторы—две нормы выполняет на сдвигании соломы тракторист Николай Новиков.

Умело организуют комплексную уборку урожая механизаторы тракторных бригад В. Г. Андриянова и П. А. Молостова. Они не допускают разрыва между обмолотом хлебов и вспашкой зяби. Трактористы Алексей Щека, Владимир Гарцуев и многие другие систематически перевыполняют нормы выработки. В этих бригадах уже вспахано около 700 гектаров зяби.

Организуя комплексную уборку хлебов, мы не только своевременно и без потерь соберем новый урожай, досрочно выполним план сдачи хлеба государству, но и создадим условия для высокого урожая будущего года.

А. КИСЕЛЕВ,
председатель колхоза имени
Ворошилова, Тяжинского района.

Письма из Осинниковской городской парторганизации

З. Горком партии и партийные группы

Год назад в газете «Кузбасс» была опубликована статья бывшего партгруппорга третьего участка шахты «Капитальная-2» т. Климкина, в которой говорилось, что партийное бюро шахты совершенно не интересуется деятельностью партгрупп подземных участков и не оказывает коммунистам никакой помощи.

Интересно, что же было сделано партийным бюро шахты и горкомом КПСС для устранения недостатков?

Оказывается, ничего. На участке № 3 по-прежнему работают два коммуниста, и партийная группа поэтому не создана. Между тем дела здесь очень тревожные. С начала года этот коллектив задолжал более 6 тысяч тонн угля, перерасходовав около 16 тыс. рублей. Не редкость здесь и случаи нарушения производственной дисциплины. И это как будто ни горком КПСС, ни партбюро шахты не беспокоит.

Может быть, это единичный случай в городе? Нет.

При попустительстве партийных руководителей только за последнее время распались партийные группы на шестом участке шахты № 4, на пятом участке шахты № 9, на трех участках шахты «Шушталепская-1», две партгруппы на промкомбинате Южно-Кузбасской ГРЭС.

Об'ясняется это прежде всего тем, что секретари партийных организаций, оргинструкторский отдел горкома КПСС (зав. отделом т. Сериков), недооценивая роль партийных групп, совершенно не интересуются, почему администрация переводит коммунистов с одного участка на другой и есть ли в этом необходимость.

Секретарь партбюро шахты «Шушталепская-1» т. Байбесов, например, полностью самоустранился от руководства партийными группами и вместо того, чтобы укреплять их самому, поручил этот важный участок работы члену партбюро начальнику шахты т. Каминскому. Стоит ли удивляться, что т. Байбесов не интересуется, куда направляются коммунисты, и как вообще работают партийные группы.

На многих шахтах партгруппы проходят мимо самых животрепещущих вопросов производства, не вникают в хозяйственную деятельность.

Четвертый участок шахты № 9 не справляется с планом прохождения подготовительных выработок, здесь низкая трудовая дисциплина. 9 августа, например, 15 человек намного раньше времени вышли из шахты. Но ни коммунисты участка (партгруппорг т. Титов), ни партбюро (секретарь т. Баранов) не предприняли никаких мер для того, чтобы предотвратить такие случаи в дальнейшем, вывести коллектив из прорыва.

Слабо влияют на хозяйственную деятельность участков и партийные группы на шахте «Капитальная-2». Коммунисты смирились со многими недостатками и почти не ведут воспитательной работы среди шахтеров. Не случайно из 16 очистных и подготовительных участков 10 не справились с семимесячным планом.

Секретарь партбюро Осинниковского шахтостроительного управления т. Сиротин, не сумев оказать помощи партгруппоргам в их работе, вообще перестал общаться с ними. В этом году партбюро не проводило с партгруппоргами ни совещаний, ни семинаров, не проводятся даже партийные собрания. Отсутствие всякой политико-воспитательной работы привело к тому, что отдельные коммунисты нарушают трудовую дисциплину, аморально ведут себя в быту, в обществе.

На шахтах «Шушталепская-1», № 4 и др. наблюдается огромная текучесть партгруппоргов, а нередко во главе партгрупп стоят недостаточно зрелые люди. На одном из участков шахты № 4 партгруппу до последнего времени возглавлял т. Чевгинцев, систематически нарушавший трудовую дисциплину.

Все эти факты свидетельствуют о крупных недостатках в руководстве партийными группами со стороны как партийных бюро, так и горкома КПСС.

В парторганизации города 118 партийных групп, в каждую из которых входят, как правило, по 3—5 человек. Многие группы состоят из кандидатов в члены КПСС. Естественно, что здесь нужен дифференцированный подход в руководстве ими со стороны горкома КПСС и партбюро на местах. На самом же деле даже общих совещаний или семинаров с партгруппоргами горком в этом году ни разу не проводил. Хуже того: здесь вообще считают необязательным собирать партгруппоргов в городском масштабе. Понятно, что такая тенденция ведет к отрыву городского комитета КПСС от широкого низового партийного актива.

А ведь в городе есть немало боевых партгрупп, опыт которых заслуживает всяческого внимания и распространения. Много ценного накопил за 12 лет работы партгруппоргом на участке отдела капитальных работ шахты «Капитальная-1» т. Туровский, есть чему поучиться у партгруппорга второго участка этой же шахты т. Андраханова и многих других. Нужно только умело организовать встречи партгруппоргов с тем, чтобы они стали подлинными школами передового опыта партийной работы в самой гуще масс. Ведь сила партгрупп в том именно и состоит, что они ближе всего находятся к производству, к людям, которые в конечном счете решают успех любого дела.

Отсюда ясно, что, только укрепив партийные группы, оживив их работу, горком КПСС сумеет мобилизовать коммунистов, комсомольцев, всех трудящихся на успешное выполнение производственных планов и социалистических обязательств, взятых в честь 40-й годовщины Великого Октября.

П. ОСИПОВ,
Г. ТУРДАКИН,
инструкторы обкома КПСС.

Агитбригада в поле

Под вечер в колхоз имени Буденного, Кузнецкого района, в'ехала автомашина. Украшенная лозунгами и флажками, она сразу обратила на себя всеобщее внимание. Из машины с шутками и смехом высыпали юноши и девушки.

— Агитбригада! Приехала агитбригада! — неслись по деревне звонкие голоса вездесущих ребятишек.

Появилась афиша. Яркая и привлекательная, она приглашала колхозников артели имени Буденного побывать на концерте агитбригады Ильинского Дома культуры. Над селом понеслись звуки музыки и песен: в колхозном клубе включили магнитофон.

А в это время участники художественной самодеятельности вместе с пропагандистом райкома партии А. Н. Пономаревым и директором Дома культуры В. М. Булгаковым собирали материал о делах колхозных. В сочинении стихов для сатирической газеты и частушек принимал участие весь коллектив агитбригады. Рисунки сделал директор Дома культуры.

Прошло немного времени — и вот уже сатирическая газета «Крокодил» вывешена у входа в клуб.

Ни дождь, ни позднее время не помешали колхозникам прийти на концерт. У «Крокодила» моментально образовалась толпа. И сразу же посыпались шутки, колкие замечания насчет критикуемых.

Художественный руководитель Дома культуры В. А. Белоцерковская приветствовала колхозников от имени участников агитбригады. Начался концерт. Горячими аплодисментами награждали присутствующие каждый номер программы. А репертуар был самый разнообразный. Хор спел две песни. Анатолий Чесноков и Николай Сысоев исполнили несколько песен советских композиторов и стран народной демократии. В. Белоцерковская прочла стихи Маяковского. Геннадий Рудометов и В. М. Булгаков показали несколько сатирических сценок и интермедий. Но особенно всем понравились частушки, построенные на местном материале. В этих коротких запевках Светлана Спиридонова, Октябрина Федотова и Валентина Карпушкина славили лучших доярок колхоза Е. Пушкину, М. Махоткину, бригадира плотников С. Леликова. В частушках высмеивались лодыри и пьяницы. Молодая колхозница Раиса Пушкина редко выходит на работу, зато частенько ездит в город на базар. Про нее пропели частушки. Критиковали лодыря и пьяницу Василия Шарабарина.

На другой день агитбригада побывала у трактористов, обслуживающих этот же колхоз. После беседы о международном и внутреннем положении страны был дан концерт. И опять восторг у слушателей вызвали куплеты и частушки на местные темы.

Побывала агитбригада и на току колхоза имени Куйбышева. И всюду, где бы она ни появлялась, колхозники встречали ее с большой радостью.

Е. МЕДВЕДЕВА.

У нас в Сибири

По сообщениям корреспондентов ТАСС

Новосибирск. Через шлюз строящейся Новосибирской ГЭС идут суда.

НА СНИМКЕ: в одной из камер шлюза.

Фотохроника ТАСС.

Иркутский алюминиевый завод

ИРКУТСК. По плану шестой пятилетки в 18 километрах от Иркутска сооружается алюминиевый завод — одно из крупнейших предприятий цветной металлургии на Востоке страны. Завод будет работать на базе сибирских бокситов и нефелинов и дешевой электроэнергии Ангары.

В течение последних двух лет строители вели интенсивные работы по созданию так называемой большой производственной базы — комплекса предприятий, призванных обеспечивать стройку необходимыми материалами. Построены и выдают продукцию завод железобетонных изделий, арматурный цех, бетонорастворный завод. Завершается сооружение крупного деревообрабатывающего комбината с лесопильным, лесосушильным, столярным и антисептическим цехами. Начато строительство завода ячеистых бетонов и цеха центрифугированных труб.

Создание первоочередных об'ектов производственной базы позволило приступить к возведению самого алюминиевого завода. На территории площадью около 100 гектаров заложен фундамент первого электролизного цеха. На предприятии будут установлены самые мощные в стране электролизные агрегаты. Все наиболее трудоемкие производственные процессы полностью механизируются.

Сейчас строители специально созданного участка «Заводстрой» приступили к установке фундаментов для электролизных ванн. Одновременно на заводской строительной площадке коллектив участка «Промстрой» начал сооружение теплоэлектроцентрали, ртутнопреобразовательной подстанции и комплекса трансформаторно-масляного хозяйства. Продолжается сооружение ремонтно-механических мастерских, очистных сооружений и ряда других об'ектов.

Успехи алтайских механизаторов

БАРНАУЛ. Опыт механизаторов Белоглазовского района, ведущих круглосуточную работу на лафетных жатках на пятой скорости, распространяется в новых районах Алтайского края. В Знаменском районе выдающегося успеха добились машинист Орловской МТС Эвальд Диль и тракторист Роман Фишер. В колхозе имени Ленина они за сутки 3 сентября скосили в валки 109,5 гектара пшеницы с урожайностью 15 центнеров с гектара. Мастера раздельной уборки установили новый краевой рекорд: с начала жатвы Диль и Фишер скосили более 900 гектаров хлебов.

В Завьяловском районе высокой производительности добился комбайнер Харитоновского совхоза Иван Королев: сцепом двух комбайнов он за день подобрал валки с 70 гектаров и намолотил 1.200 центнеров зерна. С начала уборки Королев намолотил из валков свыше 50 тысяч пудов.

На работу из столицы в Омск

ОМСК. Из столицы в Омск прибыл поезд с первой группой молодых патриотов-москвичей, из'явивших желание работать на строительстве нефтеперерабатывающего завода. Среди прибывших — рабочие автозавода имени Лихачева, заводов «Серп и молот» и «Красный пролетарий», много юношей и девушек, окончивших десятые классы московских школ. Отдать свои силы строительству нового предприятия на Востоке нашей страны решили слесарь авторемонтного завода № 3 Владимир Земсков, работницы 1-го шарикоподшипникового завода Галина Журавлева и Лидия Савина, швея фабрики имени Клары Цеткин Нина Булкина, слесарь типографии № 3 «Красный пролетарий» Борис Завьялов и многие другие.

Китайские артисты в Новосибирске

НОВОСИБИРСК. 4 сентября в Большом зале Новосибирского театра оперы и балета, вмещающем две тысячи зрителей, начались гастроли Китайского молодежного ансамбля песни и пляски, участника 6-го Всемирного фестиваля молодежи и студентов. Многие артисты ансамбля удостоены фестивальных наград — золотых и серебряных медалей.

Первый концерт прошел с большим успехом. Китайский ансамбль пробудет в Новосибирске пять дней.

НОВЫЕ КНИГИ К 40-ЛЕТИЮ ОКТЯБРЯ

К 40-летию Великого Октября Кемеровское книжное издательство издает ряд книг и брошюр, отражающих революционное прошлое Кузбасса, показывающих социалистические преобразования в экономике и культуре области за годы Советской власти. В вышедших в свет и готовящихся к печати книгах показывается руководящая роль Коммунистической партии в борьбе рабочих и крестьян за становление власти Советов, за социализм.

Авторами литературы к 40-летию Великого Октября являются участники партизанских боев, старые коммунисты, научные работники, педагоги, экономисты, журналисты, местные писатели.

Докладчики и беседчики о Великом Октябре найдут для себя богатый материал в книге В. Г. Мирзоева «Партизанское движение в Сибири». Обобщив архивные документы, автор освещает героические страницы борьбы рабочих и крестьян Сибири с белогвардейщиной и иностранными интервентами в годы гражданской войны. В. Г. Мирзоев показывает, как разрозненные партизанские отряды были организованы Коммунистической партией в мощную повстанческую армию, которая массированными ударами ослабляла силы противника и помогала успешному продвижению Красной Армии в глубь Сибири.

Скупо, но запоминающе описывает автор боевые дела героических вожаков партизанского движения — Петра Сухова, Ефима Мамонтова, Игнатия Громова и других.

Как бы живой иллюстрацией к этой книге является сборник воспоминаний участников народной войны на территории Кемеровской области. Всего три странички занимает рассказ жены Петра Сухова — Ольги Прокопьевны о прошлых боевых днях, но навсегда останется в памяти читателя подвиг простого человека, не думавшего о собственной судьбе ради общего дела борьбы за свободу и счастье народа.

А сколько революционной романтики скрыто за сдержанным рассказом Антонины Геласимовой — отважной разведчицы, политического комиссара бригады партизанской армии сибиряков!

В полушубке, ладно перехваченном ремнем, верхом на горячем скакуне — такой встает перед нами со страниц сборника партизанка Тоня. Туда, где нужен был трезвый сметливый ум в сочетании с отчаянной решимостью и отвагой, партизанский штаб посылал молодую коммунистку Антонину Геласимову.

С волнением прочтут кузбассовцы и воспоминания бывших партизан, живущих сейчас в Кемерове, — Ивана Петровича Белова, Евгения Дмитриевича Вдовина, Максима Гавриловича Смирнова и других. Их рассказы — это яркие картины беззаветного героизма и преданности делу революции.

Под редакцией кандидата исторических наук В. А. Кадейкина подготовлен к печати сборник документов, освещающих борьбу рабочего класса и революционного крестьянства Кузбасса за установление Советской власти. Сборник рассчитан на преподавателей истории, научных работников, студентов исторических факультетов вузов, пропагандистов и агитаторов.

Немало книг посвящено истории социалистического строительства в Кузбассе.

Большим спросом у читателей пользуются поступившие в продажу очерки природы и хозяйства Кузнецкого бассейна М. М. Колобкова. Достаточно взглянуть на оглавление, чтобы у тех, кто любит свой родной край, появился интерес к этой книге. Читатель найдет здесь сведения о природе нашей области, ее историческом прошлом, познакомится с краткой характеристикой городов и районов области, почерпнет интересные данные о хозяйственном развитии Кузбасса — одного из крупнейших горнопромышленных районов страны.

В первых числах сентября на полках книжных магазинов появится очерк В. Э. Попова «Природные богатства Кемеровской области».

«В ближайшие десять лет, — говорил на XX с'езде КПСС Н. С. Хрущев, — мы должны превратить Сибирь в крупнейшую базу Советского Союза по добыче угля и производству электроэнергии, в основную базу теплоемких и энергоемких производств, особенно производства алюминия, магния и титана, а также электрометаллургии, углехимии и электрохимии». В. Э. Попов показывает, какими огромными ресурсами и возможностями располагает Кузбасс, чтобы с честью выполнить задачи, поставленные XX с'ездом партии.

Для своих бесед с трудящимися агитатор найдет в этой книге много интересного. Он сможет рассказать своим слушателям о том, например, что в 1960 году наш бассейн будет давать угля почти в три раза больше, чем вся дореволюционная Россия накануне первой мировой войны; о том, что каждая из вновь построенных в шестой пятилетке тепловых электростанций Кузбасса превзойдет по мощности Днепровскую ГЭС, и о многом другом.

Природные богатства земли Кузнецкой неисчерпаемы. Уголь, железные руды, цветные металлы, нерудное промышленное сырье — основа высокоразвитой промышленности, база дальнейшего экономического роста нашего края.

«Южный Кузбасс» — так называется находящаяся в производстве книга кандидата географических наук А. А. Мытарева. Автор дает в ней историко-экономический обзор богатейшей части Кемеровской области, известной под названием Горной Шории. Он показывает, как таежный, дремучий в прошлом край неузнаваемо расцвел и преобразился за годы Советской власти, какие огромные перспективы открыты перед ним, какими природными ресурсами он располагает.

Несколько изданий посвящено крупнейшему в Сибири Кузнецкому металлургическому комбинату. Брошюра Е. М. Полянской «Из истории борьбы за создание металлургии Кузбасса» освещает ход строительства комбината от рождения идеи урало-кузнецкого проекта в 1918 году до 3 апреля 1932 года, когда кузнецкая домна выдала первый сибирский чугун.

Строительство Кузнецкого комбината явилось величайшим трудовым подвигом всего советского народа. Коммунистическая партия превратила создание крупнейшего сибирского предприятия во всенародную стройку. Необходимо заметить, что история строительства гиганта черной металлургии почти не отражена в нашей литературе. Вот почему читатель с интересом встретит поступающую на днях в продажу брошюру В. Потемкина «Коммунистическая партия — организатор строительства и освоения Кузнецкого комбината».

Печатается также литературный сборник под названием «Первенец сибирской металлургии». В него входят очерки местных литераторов и воспоминания первых строителей завода.

Издаются иллюстрированная книга о достижениях угольного Кузбасса за 40 лет и брошюра, посвященная 50-летию Кемеровского рудника.

Об'ем литературы, выпускаемой к 40-летию Великого Октября, составит 150 печатных листов общим тиражом около 200 тысяч экземпляров.

Р. ЛОБАНОВА,
гл. редактор областного книжного издательства.

Организованно начать учебный год в системе политического просвещения

В наши дни происходит много событий, затрагивающих судьбы миллионов людей, — рушится старый, отживший мир капитализма, рождается и все быстрее развивается новый, социалистический мир. Чтобы в такую бурную эпоху сознательно относиться к событиям, свободно ориентироваться в них, необходимо познать законы общественного развития. Это особенно необходимо для кадров нашей страны, возглавляющей могучее движение народов к социализму.

Истекший учебный год в системе политического просвещения был первым годом после XX с'езда КПСС, определившего размах и содержание пропагандистской работы. Он показал, что возрос интерес коммунистов и беспартийных активистов к изучению марксизма-ленинизма. Всеми формами партийного просвещения в области было охвачено более 100 тыс. человек против 86 тысяч в предыдущем году. Произошли серьезные качественные изменения. Усилилась связь партийной пропаганды с жизнью, с задачами хозяйственного и культурного строительства, на первое место выдвинулись кружки и семинары по экономике и текущей политике.

В каждом городе или районе можно назвать десятки пропагандистов, которые с любовью относятся к этому партийному поручению, вкладывают в него все свои знания и умение. Это прежде всего начальник Прокопьевской шахты имени Дзержинского т. Посаженников, главный инженер анжеро-судженской шахты «Физкультурник» т. Иванов. Интересно проводила занятия в Тяжинской МТС пропагандист Горковая.

Проведенная партийными организациями работа способствовала подъему трудовой и политической активности тружеников Кузбасса. Свидетельством этому служат всенародное движение за достойную встречу 40-й годовщины Октября и единодушное одобрение постановления июньского Пленума ЦК КПСС об антипартийной группе Маленкова, Кагановича, Молотова, пытавшейся сбить партию с ленинского пути.

Однако это только первые успехи. Повышение политического уровня народа, возросшие задачи коммунистического строительства требуют значительного улучшения политического просвещения. Без этого нельзя рассчитывать на успех в борьбе за развитие промышленности и жилищного строительства, в решении задачи догнать США по производству мяса, молока и масла на душу населения. Необходимость улучшения марксистско-ленинской закалки наших кадров вызывается также острой идеологической борьбой на международной арене. Наш классовый враг — империалистическая буржуазия — ведет сейчас настоящую идеологическую интервенцию, стремясь отравить сознание народа и вызвать ревизионистское течение внутри коммунистических и рабочих партий. Все это обязывает горкомы, райкомы КПСС и первичные партийные организации в новом учебном году обеспечить серьезное улучшение в постановке политического просвещения. Самое главное при этом — до конца изжить отрыв пропаганды от жизни, устранив начетнический, догматический подход к изучению марксизма-ленинизма.

В прошлом учебном году у нас проведена большая работа по разоблачению ревизионистских попыток, но совершенно недостаточно вскрывался вред догматизма и начетничества. Между тем, как показал июньский Пленум ЦК КПСС, именно догматизм глушит все новое, что появляется в жизни, мешает использовать огромные возможности, присущие социалистической системе, тормозит наше движение вперед. При догматизме и начетничестве человек вроде и в кружке учится, и цитаты запомнил, а как столкнется с каким-либо новым вопросом, возникшим в живой действительности, так и оказывается беспомощным.

Работники отделов пропаганды мало заботятся о том, чтобы пропагандистская работа оказывала влияние на результаты деятельности шахт, заводов, строек, колхозов, совхозов и МТС.

О начетничестве в изучении марксизма-ленинизма говорят и такие факты. Некоторые люди по 2—3 года занимаются в кружках, в то же время они совершают аморальные проступки, сползают на обывательские позиции, оказываются не в состоянии правильно разобраться в событиях.

Главной задачей партийной организации является вооружение коммунистов, всех наших кадров знанием марксизма-ленинизма, пониманием внутренней и внешней политики Коммунистической партии и Советского правительства. Партийная пропаганда призвана глубоко раскрывать связь между повседневной будничной деятельностью советских людей и великими задачами строительства коммунизма, поднимать идейный уровень жизни партии в целом и творческую активность каждого коммуниста.

В новом учебном году надлежит создать такую сеть кружков и семинаров, которая наилучшим образом отвечала бы этим задачам.

Как и в прошлом, большого внимания требуют вопросы глубокого изучения экономического учения марксизма. В этом деле у нас имеются серьезные недостатки. В прошлом году во многих партийных организациях области действовала широкая сеть кружков и семинаров по конкретной экономике. В то же время Топкинский и Кузедеевский райкомы партии не придали экономической подготовке кадров должного значения. В Топкинском районе по изучению экономики сельского хозяйства было создано только 4 семинара, а в Кузедеевском — один.

Но дело не только в том, чтобы создать широкую сеть кружков и семинаров. Главное — на каком уровне проходят занятия, какое они оказывают влияние на производственную деятельность. В городе Прокопьевске, например, много было кружков и семинаров, в которых изучались вопросы себестоимости продукции, организации труда и заработной платы. Однако при всем этом на практике на некоторых шахтах допускались «приписки», по существу заработок рабочего зависел не столько от его труда, сколько от того, много или мало припишет горный мастер с молчаливого согласия руководства шахты. Выходит, что учеба шла сама по себе, а практика сама по себе.

В некоторых кружках и семинарах по конкретной экономике занятия проходили на низком уровне. Пропагандисты нередко ограничивались перечислением и разбором текущих мероприятий, обсуждением тех вопросов, которые могут быть решены на производственных совещаниях, и упускали вопросы теории марксистско-ленинской политэкономии. В программу кружков по изучению экономики сельского хозяйства включались такие темы: «Меры борьбы с сорняками и вредителями сельскохозяйственных культур», «Ветеринарное обслуживание и проведение профилактических мероприятий по предупреждению заболевания скота» и др., то есть вопросы, которые должны изучаться не в сети партийного просвещения, а на агрономических и зооветеринарных курсах.

В новом учебном году необходимо поднять идейный уровень при изучении вопросов экономики, не допускать сползания к техницизму, добиваться глубокого понимания научных основ политики Коммунистической партии и Советского правительства. Следует, кроме кружков и семинаров, шире практиковать проведение экономических конференций, удачно сочетающих теоретические положения с практическими вопросами.

Наряду с экономическим образованием кадров большое место занимают кружки текущей политики. В прошлом году в них занималось около 40 тыс. слушателей. В этих кружках нет определенных программ и планов — изучаются актуальные вопросы внутренней и внешней политики. Все это требует особого внимания со стороны партийных организаций. В ряде случаев вся работа этих кружков сводилась к беглой информации по текущим вопросам без анализа и обобщения происходящих событий. При этом рассматривались главным образом вопросы международной жизни в ущерб вопросам внутреннего положения страны.

Для коммунистов, недавно вступивших в партию и не овладевших еще минимумом политграмоты, как и в прошлые годы, будут создаваться политшколы, являющиеся начальной ступенью в политическом просвещении.

Придавая большое значение расширению экономического образования кадров и изучению вопросов текущей политики, мы не должны забывать о марксизме-ленинизме как едином цельном учении. Между тем в истекшем учебном году у нас наблюдалось резкое сокращение количества изучающих историю партии и марксистско-ленинскую философию. Видимо, отдельные товарищи решили, что для устранения отрыва пропаганды от жизни надо просто заменить изучение истории КПСС изучением экономических вопросов. Такого вывода не следовало из решений XX с'езда КПСС. Наоборот, он подчеркнул, что история КПСС была и остается важнейшим средством идейного воспитания коммунистов. Поэтому XX с'езд потребовал улучшить изучение истории КПСС и поставил вопрос о подготовке нового учебника по истории КПСС, выпуск которого ожидается вскоре.

За последнее время к основным источникам изучения истории КПСС — трудам В. И. Ленина и решениям партии прибавились издания произведений учеников и соратников В. И. Ленина, воспоминания старых революционеров. Эти работы должны использоваться пропагандистами. Необходимо также широко пользоваться трудами И. В. Сталина, яркими историческими фактами из деятельности местных партийных организаций и на революционных традициях рабочего класса воспитывать молодежь, всех коммунистов.

В нашей области работает большой отряд интеллигенции — около 70 тыс. человек, в том числе более 20 тыс. учителей и преподавателей школ, техникумов и вузов, около 3 тысяч работников культурно-просветительных учреждений и искусства. Долг партийных организаций — помочь интеллигенции выбрать такие формы учебы, которые бы наилучшим образом удовлетворяли их запросы. Следует организовать семинары по марксистско-ленинской философии. Хорошо зарекомендовали себя в прошлом году созданные в ряде школ области семинары по изучению трудов классиков марксизма-ленинизма, виднейших русских педагогов о коммунистическом воспитании подрастающего поколения. Для повышения идейного уровня творческих работников — артистов, художников, музыкантов — рекомендуется создать семинары по марксистско-ленинской эстетике.

Особого внимания заслуживает организация работы коммунистов, самостоятельно изучающих марксизм-ленинизм. Политическое самообразование было и остается главным в повышении идейного уровня кадров. На практике, однако, есть стремление как можно больше создать кружков. Некоторые консультанты и кабинеты политического просвещения Ленинск-Кузнецкого и Тисульского райкомов КПСС мало помогают самостоятельно изучающим марксизм-ленинизм, редко организуют для них лекции, консультации и собеседования, ограничиваются поверхностным контролем за внешней стороной дела. Необходимо устранить эти недостатки. Горкомы и райкомы должны подготовить циклы лекций для самостоятельно изучающих марксизм-ленинизм. В сельских районах можно создавать опорные пункты при МТС и крупных совхозах, куда бы систематически выезжали пропагандистские работники для чтения лекций и проведения консультаций.

Идейный уровень занятий в системе политического просвещения определяется составом пропагандистов. За последнее время к руководству кружками и семинарами пришло много новых коммунистов из числа инженерно-технических работников. Они хорошо знают экономику, но не владеют методическими навыками. Поэтому очень важно на семинарах пропагандистов и консультантов наряду с лекциями организовать обмен опытом работы, выступления руководящих партийных и советских работников о важнейших решениях партии, об очередных крупных задачах партийной организации района, города.

В новом учебном году серьезную работу предстоит провести по улучшению руководства комсомольским просвещением. В комсомольской политсети слабы пропагандистские кадры. При направлении пропагандистов в комсомольскую политсеть важно учитывать не только их общеобразовательный уровень, но и опыт пропагандистской работы, умение содержательно и увлекательно проводить занятия.

Административными мерами вопросы политического просвещения не решить. Наша задача состоит в том, чтобы развивать живой интерес к политическим знаниям. Надо добиться такого положения, чтобы партийное просвещение стало живым делом, чтобы каждое занятие будило мысли у слушателей, поднимало их политическую активность, помогало в практической деятельности по реализации больших задач, стоящих перед нашей областной партийной организацией.

До начала учебного года осталось немного времени. В городах занятия начнутся с 1 октября, а на селе — с 15 октября. До этого срока предстоит в индивидуальных беседах с каждым коммунистом, в том числе пенсионером, домохозяйкой, определить наиболее приемлемую для него форму учебы, тщательно проинструктировать пропагандистов и консультантов, обеспечить слушателей учебниками, приобрести политико-административные карты. Своевременная и тщательная подготовка позволит лучше организовать учебу коммунистов, что будет способствовать дальнейшему под'ему трудовой и политической активности масс.

В. КАДЕЙКИН,
зав. отделом пропаганды и агитации обкома КПСС.

В КЕМЕРОВСКОМ ЭКОНОМИЧЕСКОМ РАЙОНЕ

Внутренние резервы—на службу производству

Организация отдела мобилизации ресурсов в управлении материально-технического снабжения совнархоза дала возможность вскрыть большие резервы неиспользуемого оборудования и материалов. На предприятиях отраслевых управлений совнархоза скопилось совершенно ненужных материалов, оборудования и инструмента почти на 52 млн. рублей.

Ежедневно в отдел поступают письма, приходят работники снабжения предприятий и выбирают нужное оборудование из излишков. За короткий срок десяткам предприятий переданы излишки оборудования и материалов на сумму около миллиона рублей. Так, погрузочно-транспортное управление комбината «Кузбассуголь» из-за ведомственных преград долгое время не могло приобрести токарных станков. Совнархоз этот вопрос решил легко. Излишние станки Киселевского машзавода переданы на баланс погрузочно-транспортного управления.

Но таких примеров, к сожалению, мало. Руководители некоторых предприятий все еще продолжают недооценивать возможности использования внутренних резервов, они предпочитают требовать новых фондов на материалы и оборудование, не утруждая себя тем, чтобы проверить внутренние ресурсы.

В управлении машиностроения излишков выявлено на сумму 5,4 млн. рублей. Только на Киселевском госмашзаводе в течение 3 лет лежит инструмента на 190 тысяч рублей, кожаных рукавиц—на 4 тыс. рублей. А всего лишних материалов завод имеет на 2 млн. рублей. На складе завода «Свет шахтера» свыше 10 лет валяются 57 электродвигателей, в которых нуждаются другие предприятия.

Комбинат «Кузбассуголь» имеет неиспользуемого оборудования и материалов на 9,3 млн. рублей. 20 шпалопропиточных установок стоят на складах почти 9 лет, и в то же время строительные тресты нуждаются в них.

Кроме ненужного оборудования и материалов, предприятия совнархоза имеют производственных ценностей сверх нормативных запасов на десятки млн. рублей.

Реализация имеющихся излишков, их перераспределение затрудняются несерьезным отношением некоторых руководителей предприятий к представлению ведомостей-отчетов. Так, в июле тресты комбината «Кузбассуголь» представили ведомости, в которых в числе ненужного оборудования были названы десятки моторов. Но вскоре выяснилось, что моторов для шахт даже не хватает. Или еще факт. Завод «Строммашина» излишками в ведомостях указал пневматические патроны к металлорежущим станкам. А между тем они здесь нужны. Начальник материально-технического снабжения завода т. Буцик в ведомость включил 318 наименований различных материалов и инструмента. Когда на месте проверили фактическое наличие их, то многого из указанного на заводе не оказалось.

Сейчас управление материально-технического снабжения и сбыта ведет работу по составлению заявок на материалы и оборудование для предприятий. Необходимо учесть возможность использования внутренних резервов. Для этого следует на предприятиях провести тщательную инвентаризацию всех материалов и составлять ведомости излишков по фактическому наличию.

До сих пор еще не ясно, кто же будет заниматься реализацией излишков, чьим распоряжениям будут подчиняться предприятия. Сейчас излишки передаются и управлением материально-технического снабжения СНХ и другими отраслевыми управлениями. Многие предприятия, представив ведомости об излишках в СНХ, самостоятельно передают их другим предприятиям без ведома совнархоза, а тот, не зная об этом, тоже выдает отношения о передаче материалов и оборудования на другие предприятия. Такую путаницу нужно ликвидировать.

Штабом, в котором бы концентрировались все сведения о внутренних ресурсах предприятий и излишках, по нашему мнению, должен стать отдел мобилизации ресурсов управления материально-технического снабжения совнархоза, который бы по согласованию с другими управлениями оперативно, без волокиты занимался передачей омертвленных ценностей туда, где они будут использованы.

А. МАЛАШЕВИЧ,
инженер материально-технического управления совнархоза.

З. МУДОРИСОВА,
старший инженер отдела мобилизации ресурсов.

В строительных организациях

Только по шести строительным трестам (без учета стройуправлений ГРЭС) за семь месяцев текущего года поступило 898 рационализаторских предложений, от внедрения которых условно-годовая экономия составляет 7,9 млн. рублей.

☆ ☆ ☆

В тресте «Сталинскпромстрой» организована централизованная перевозка материалов со складов конторы снабжения на стройки и предприятия. В специализированных участках ликвидированы центральные склады, материалы доставляются непосредственно на об'екты. Осуществление этого мероприятия дало экономию 250 тыс. рублей в год, улучшило снабжение строительных участков.

☆ ☆ ☆

Выполнен годовой план по вводу жилья в эксплуатацию для строителей треста «Кузнецктяжстрой». Сдано жилой площади 8.600 кв. метров.

☆ ☆ ☆

Ряд организационно-технических мероприятий, обеспечивающих снижение себестоимости строительства, осуществляется в тресте № 144 (г. Юрга), среди них: отделка зданий вместо штукатурки производится облицовочным кирпичом, широко применяется укладка сборных бетонных фундаментов и цокольных блоков.

☆ ☆ ☆

Впереди соревнующихся бригад за достойную встречу 40-й годовщины Великого Октября в тресте № 96 (г. Кемерово) идет бригада каменщиков Б. В. Репа, работающая в стройуправлении 874. Задание 8 месяцев бригада выполнила на 186 процентов.

☆ ☆ ☆

В тресте «Кузнецктяжстрой» осуществляется предложение рационализаторов об уменьшении слоя штукатурки до 1—1,5 сантиметра. Это повышает производительность труда до 30 процентов и значительно сокращает расход материалов. Для подачи штукатурного раствора к месту работ применяются передвижные насосные станции.

Б. ГЕРШУН,
старший инженер управления строительства совнархоза.

ПО СЛЕДАМ НЕОПУБЛИКОВАННЫХ ПИСЕМ

Рабочий Афонинского кирпичного завода т. Д. Маньшин прислал в редакцию письмо о злоупотреблениях мастера завода Осауленко. Письмо было направлено в трест «Прокопьевскшахтострой» для принятия мер. Главный инженер треста т. Кочетов сообщил редакции, что при проверке факты, приведенные в письме, не подтвердились.

Вскоре, однако, редакция получила от рабкора новое письмо, в котором он указывал, что ответ треста не что иное, как отписка, и приводил новые факты злоупотреблений Осауленко. В частности, тов. Маньшин сообщил, что 19 июня с. г. Осауленко самовольно отпустил одному индивидуальному застройщику 4.000 штук кирпича.

Проверка нового сигнала, произведенная корреспондентом газеты «Кузбасс» совместно с представителями треста «Прокопьевскшахтострой» и Киселевского горкома КПСС, подтвердила правильность всех фактов.

8 августа директор Афонинского кирпичного завода т. Чистоедов издал приказ о снятии Осауленко с работы мастера. Строгие административные взыскания наложены также на рабочих Верещагина и Кулешова, участвовавших в погрузке похищенного кирпича. Стоимость этого кирпича взыскивается с Осауленко и Верещагина.

Этим же приказом рабкору газеты «Кузбасс» грузчику железнодорожных вагонов т. Д. Маньшину за проявленную бдительность об'явлена благодарность с занесением в трудовую книжку.

Зарубежные новости

Прибытие советского реактивного самолета «ТУ-104 А» в США

НЬЮ-ЙОРК, 5 сентября. (ТАСС). Сегодня в 05 ч. 43 м. по московскому времени сюда на аэродром Макгайр в штате Нью-Джерси прибыл советский реактивный пассажирский самолет «ТУ-104А», доставивший сотрудников делегации СССР на XII сессии Генеральной Ассамблеи ООН.

Выход в Чехословакии 22-го тома Сочинений В. И. Ленина

ПРАГА, 5 сентября. (ТАСС). Здесь вышел в свет 22-й том Сочинений В. И. Ленина на чешском языке.

Письмо постоянного представителя СССР при ООН генеральному секретарю ООН

НЬЮ-ЙОРК, 5 сентября. (ТАСС). В связи с заявлением Монгольской Народной Республики о приеме ее в члены Организации Об'единенных Наций постоянный представитель СССР при ООН А. А. Соболев направил на имя генерального секретаря письмо, в котором содержится проект резолюции делегации Советского Союза, предлагающий принять МНР в члены ООН. В письме также содержится просьба распространить указанный проект резолюции в качестве документа Совета Безопасности и поставить его на обсуждение заседания совета, на котором будет рассматриваться резолюция Генеральной Ассамблеи ООН по вопросу о приеме новых членов.

Военные действия в Алжире

ПАРИЖ, 5 сентября. (ТАСС). По сообщениям из Алжира, за последние сутки произошел ряд ожесточенных столкновений между французскими войсками и частями алжирской армии национального освобождения. Отряд повстанцев совершил налет на французский гарнизон в населенном пункте Айн-Фарес, расположенном в 70 километрах к юго-востоку от Орана. В бою, продолжавшемся более двух часов, были убиты один французский офицер и шесть солдат. Алжирцы потеряли 4 человека убитыми.

Сражение, в котором участвовала французская авиация, происходило также в районе Медеа. В этом бою разбился и сгорел французский военный вертолет; 12 десантников, находившихся на его борту, погибли.

Наводнение в Индии

ДЕЛИ, 5 сентября. (ТАСС). По сообщению печати, в результате проливных дождей в течение последних четырех дней в штатах Уттар Прадеш, Мадхья Прадеш, Пенджабе и Бихаре началось сильное наводнение. По сообщениям из Лакнау, в районе города в течение 24 часов выпало более 15 см. осадков. Жизнь города парализована, железнодорожное сообщение между Лакнау и Пратапгархом прервано. В результате наводнения некоторые районы Лакнау, затоплены, разрушено около 150 домов. Имеются жертвы.

Соединенные Штаты Америки. В Мартинс-Ферри (штат Огайо) проводилась забастовка на предприятиях Мак Дауэл компани инкорпорейшн. Она длилась свыше месяца. Бастующие не пропустили автомобили, пытавшиеся проникнуть на предприятие для погрузки стали. Они дали также отпор полиции.

НА СНИМКЕ: бастующие останавливают полицейский автомобиль.

Фотохроника ТАСС.

Закрытие межамериканской экономической конференции

НЬЮ-ЙОРК, 5 сентября, (ТАСС). Вчера в Буэнос-Айресе состоялось официальное закрытие межамериканской экономической конференции, продолжавшейся с 15 августа. В конференции, созванной по предложению Организации американских государств (ОАГ), принимали участие Соединенные Штаты и 19 стран Латинской Америки (кроме Венесуэлы).

Вся работа конференции проходила под знаком острых противоречий между США и странами Латинской Америки. В редакционной статье, посвященной окончанию конференции, газета «Нью-Йорк таймс», пишет: «Трудность заключается в том, что между Соединенными Штатами и большинством других членов ОАГ существуют неизбежные разногласия». США, добавляет газета, «не разделяют полностью взгляда своих соседей на экономическую политику».

Мексиканская газета «Новедадес» подчеркивала, что на конференции латиноамериканские страны «выступили единым фронтом» против США. По их настоянию из проекта межамериканского экономического соглашения, которое предполагалось принять на конференции, была исключена статья, предусматривавшая «экономическую мобилизацию» латиноамериканских стран в случае об'явления в западном полушарии «чрезвычайного положения».

Итогом почти трехнедельной работы конференции явилось принятие так называемой «буэнос-айресской экономической декларации», состоящей из 10 пунктов. Декларация предусматривает расширение внешней торговли стран—участниц конференции, «сокращение ограничений в межамериканской и международной торговле», проведение взаимных консультаций в случаях чрезмерного колебания цен на основные экспортные продукты и сырье и демпинга сельскохозяйственных товаров, а также в случае необходимости расширения притока государственных капиталов в страны американского континента, «стимулирования частных капиталовложений» и т. п.

Печать отмечает, что принятая конференцией «буэнос-айресская экономическая декларация» не носит обязывающего характера, а лишь в общей форме выражает пожелания относительно развития внешнеэкономических связей стран западного полушария. Это вполне устраивает Соединенные Штаты. Конференция в Буэнос-Айресе «не дала никаких конкретных результатов в виде обязательств», с удовлетворением отмечает в редакционной статье «Нью-Йорк геральд трибюн». Сообщение о том, что на конференции не было заключено никакого «экономического договора, связывающего страны всего полушария», газета «Нью-Йорк таймс» называет «благоприятной новостью».

Как сообщает печать, на устроенной в Буэнос-Айресе пресс-конференции помощник государственного секретаря США по экономическим вопросам Диллон заявил, что американская делегация вполне удовлетворена результатами конференции. Диллон всячески восхвалял навязанную делегацией США «буэнос-айресскую экономическую декларацию» и прежде всего ту ее часть, которая касается иностранных частных капиталовложений.

Как отмечает печать, делегаты и общественность латиноамериканских стран выражают неудовлетворенность и разочарование итогами работы конференции. Выступивший на пленарном заседании конференции, где принималась декларация, представитель Эквадора заявил, что его страна желала заключения на конференции соглашения, которое «было бы не простой бумажкой, а важным инструментом для экономического развития». Этой же позиции придерживаются представители и других латиноамериканских стран, принявших участие в конференции.

КРАТКИЕ СООБЩЕНИЯ

✦ С 27 августа по 4 сентября в Софии состоялось четвертое заседание смешанной болгаро-греческой пограничной комиссии. В результате переговоров, прошедших в дружественной атмосфере и в духе взаимопонимания, между Болгарией и Грецией было заключено соглашение о контроле, поддержании и восстановлении пограничной линии на болгаро-греческой границе.

✦ Издательством «Литература и искусство» Демократической Республики Вьетнам выпущен первый сборник поэм и стихов Владимира Маяковского на вьетнамском языке. В этот сборник включены 12 произведений советского поэта. В настоящее время издательством готовятся также к печати сборники рассказов Горького и Чехова, переведенных на вьетнамский язык.

(ТАСС).

Интервью министра иностранных дел Египта членам Национального собрания

КАИР, 5 сентября. (ТАСС). В газетах опубликованы ответы министра иностранных дел Египта Фавзи на вопросы членов Национального собрания в связи с его заявлением о внешней политике Египта в Национальном собрании 3 сентября.

Отвечая на вопрос, когда будут выведены из Египта войска ООН, Фавзи заявил, что эти войска находятся в Египте по решению ООН и с согласия египетского правительства и покинут египетскую территорию тогда, когда этого потребует правительство Египта.

Касаясь позиции Египта в палестинском вопросе, Фавзи заявил: «Египет настаивает и будет настаивать на удовлетворении прав палестинских арабов. Вопрос о палестинских беженцах неотделим от палестинской проблемы в целом, и наш долг выступать против всяких попыток рассеять беженцев по другим странам. Мы должны поддержать право палестинских беженцев на возвращение на родину».

Фавзи заявил также, что Египет поддерживает естественное и законное право алжирского народа на самоопределение и не признает претензий Франции на то, что Алжир является ее частью. «Египет, — сказал Фавзи, — делает все возможное, чтобы помочь своим братьям, ведущим героическую борьбу в Алжире».

Касаясь иордано-египетских отношений, Фавзи сказал, что Египет приветствует всякий шаг, направленный на укрепление независимости Иордании, и что все покушения на независимость этой страны встречают в Египте осуждение.

Министр иностранных дел заявил, что Египет приветствует идею созыва новой конференции стран Азии и Африки. Египет, подчеркнул он, остается верным духу Бандунга и выполняет резолюции, принятые на Бандунгской конференции.

Финансовые затруднения Англии

ЛОНДОН, 5 сентября. (ТАСС). По сообщениям печати, золотые и долларовые запасы Англии в августе сократились на 225 миллионов долларов, что вызвало большое беспокойство в английских финансовых кругах. Наряду с этим газеты отмечают, что Англия имеет огромный общий дефицит платежного баланса. По данным газеты «Манчестер гардиан», в августе общий дефицит составил 425 миллионов долларов.

Комментируя эти цифры, «Манчестер гардиан» в редакционной статье пишет: «Это совершенно беспрецедентно. Дальнейшая утечка в таком масштабе может привести к истощению запасов первой линии в течение 5 месяцев».

Некоторые финансовые обозреватели пытаются об'яснить сокращение золотых и долларовых запасов и рост общего дефицита мероприятиями правительства по сохранению курса фунта стерлингов, хотя первопричина заключается прежде всего в непомерно раздутом военном бюджете, который ложится тяжелым бременем на экономику Англии.

«Манчестер гардиан», с горечью отмечая «неблагоприятные экономические перспективы Англии», намекает на возможность замораживания заработной платы, т. е. на попытку переложить тяжесть экономических затруднений на плечи трудящихся.

Орган финансовых и деловых кругов газета «Файнэншл таймс», характеризуя в редакционной статье финансовое положение страны в августе как «чрезвычайно серьезное», пишет, что оно было худшим, чем в ноябре прошлого года, когда, как известно, была предпринята агрессия против Египта. Газета далее указывает, что «потери золотых и долларовых запасов слишком велики по отношению к размерам этих запасов...»

ЗА МИРНЫЙ ПУТЬ РАЗВИТИЯ ЯПОНИИ

Все политические события последних лет в Японии развиваются под знаком усиливающейся борьбы общественности против тягостной опеки американского империализма, за то, чтобы вывести страну на путь, отвечающий национальным интересам японского народа. В этой борьбе прогрессивные силы Японии уже добились определенных успехов. В конце прошлого года были нормализованы советско-японские отношения. 19 октября 1956 года в Кремле были подписаны Совместная декларация СССР и Японии о восстановлении дипломатических отношений и Протокол о развитии торговли между двумя странами. Обе стороны договорились также продолжить переговоры о заключении мирного договора, чтобы окончательно урегулировать все вопросы советско-японских отношений.

Нормализация советско-японских отношений, встреченная японским народом с большой радостью, пробила брешь в той стене искусственной изоляции, которой Соединенные Штаты отгородили Японию после войны от соседних с нею государств. Советский Союз, проявляя добрую волю в отношении Японии, поддержал ее просьбу о приеме в члены ООН, и 18 декабря 1956 года она была принята в эту организацию. Находившееся у власти до декабря 1956 года правительство Хатояма предприняло шаги в направлении нормализации отношений с восточноевропейскими странами, в результате чего в феврале 1957 года были восстановлены дипломатические отношения Японии с Чехословакией и Польшей.

Эти положительные явления в жизни японского народа омрачаются тем, что Япония и по сей день находится в большой зависимости от американского империализма. Несмотря на то, что прошло уже более пяти лет после об'явления о прекращении американской военной оккупации Японии, страна по-прежнему является главным стратегическим плацдармом США в Азии. Там расположены сотни американских военных баз и об'ектов, дислоцированы десятки тысяч американских солдат и офицеров. Над Японией довлеет неравноправный «пакт безопасности», навязанный ей Соединенными Штатами Америки. Американские империалисты не только не собираются отказываться от захваченных ими позиций, но усиленно готовят Японию к роли атомной базы США. В последнее время военные стратеги США открыто заявляют о своем намерении превратить Японию в американскую площадку для запуска атомных ракетных снарядов. Печать сообщает о намечающейся отправке в Японию американских воинских частей специального назначения, оснащенных новейшими образцами ракетного оружия дальнего действия с атомными зарядами.

Крайне отрицательно сказывается на положении Японии и ее продолжающаяся экономическая зависимость от США. Американские империалисты лишили Японию свободы выбора рынков, резко ограничив возможности ее экономических связей с соседями, в частности, с таким естественным торговым партнером, как Китай. Что же касается торговых отношений Японии с Соединенными Штатами, то они строятся на неравноправной основе. Достаточно сказать, что за последние три года Японии пришлось закупить у США на миллиард долларов больше товаров, чем она смогла продать Соединенным Штатам. В силу этого Япония, несмотря на значительный рост своего промышленного производства, не может удовлетворительно решить ни проблему импорта, ни проблему экспорта, которые имеют для нее жизненно важное значение. Внешнеторговый баланс Японии страдает хроническим дефицитом, происходит быстрое истощение ее валютных резервов. Подсчитано, что к концу нынешнего финансового года дефицит платежного баланса Японии составит около 380 миллионов долларов. Даже американский журнал «Сатердей ивнинг пост» был вынужден признать, что экономическое положение Японии, ввиду ее односторонней ориентации на США, является «отчаянно опасным».

Недовольство японского народа системой неравноправных отношений, навязанных Японии Соединенными Штатами, и растущие требования их коренного изменения заставили нынешнее правительство Нобусуке Киси поставить этот наболевший вопрос перед Вашингтоном. С этой целью японский премьер-министр предпринял в июне текущего года поездку в США, на которую японская общественность возлагала большие надежды. Однако надежды эти не оправдались. Коммюнике, опубликованное по окончании переговоров, свидетельствовало о том, что они велись на неравноправной основе. Правительство США отказалось изменить свою политику подчинения Японии интересам американских монополий. Попытки Киси добиться пересмотра «пакта безопасности» и «административного соглашения» и вопроса об ослаблении эмбарго на торговлю с Китаем не увенчались успехом. США отказались также удовлетворить настойчивые требования японского народа не ввозить в Японию американское ядерное оружие. Требование же Японии вернуть ей остров Окинава, оккупируемый американцами, США не стали даже обсуждать.

Единственным практическим результатом поездки Киси в США явилось американское обещание вывести из Японии свои сухопутные войска. Но это обещание оказалось лишь маневром, преследующим цели обмана японского народа и входящим в планы новой «ядерной стратегии» Пентагона. В качестве непременного условия освобождения Японии от некоторой части своих вооруженных сил Соединенные Штаты потребовали увеличения находящихся под американским контролем японских вооруженных сил и оснащения их современным оружием, на что премьер-министр Киси дал свое согласие.

Японский народ прекрасно разобрался в существе этого американского маневра. «Несмотря на обещанный вывод американских сухопутных сил, — сообщает из Токио американский журналист Хоули, — сохранение американских военно-воздушных и военно-морских баз... заставляет японцев чувствовать, что они находятся под пятой завоевателя — положение, становящееся все более нетерпимым для страны, которая быстро вновь обретает свою национальную гордость».

Действия японского правительства в вопросе перевооружения Японии вызывают растущее беспокойство как у японского народа, так и других народов Азии. После поездки в США японский премьер Киси начал усиленно пропагандировать идею укрепления международного положения Японии путем усиления ее военной мощи. В правящих кругах Японии в последнее время поговаривают о возможном вооружении японской армии ядерным оружием. Правительство Японии приняло в начале августа решение вооружить армию ракетными снарядами, в том числе американскими ракетами «Онест Джон», которые, как известно, могут нести атомные заряды.

Уроки истории не пошли, видимо, впрок определенным кругам в Японии, которые теперь, через двенадцать лет после разгрома японского милитаризма во второй мировой войне, вновь пропагандируют политику силы. Эта политика тем более опасна для Японии и чужда японскому народу, что она планируется и вдохновляется агрессивным американским империализмом.

Непоследовательную политику осуществляет правительство Киси в таком жгучем вопросе, как запрещение ядерного оружия. Известно, что японский народ, испытавший на себе ужасы атомной бомбардировки, стоит в первых рядах всемирного движения за об'явление вне закона этого оружия массового уничтожения. Однако японское правительство не проявляет самостоятельности и твердости в этом вопросе, что видно, в частности, из его отношения к предложению Советского Союза о безотлагательном прекращении испытаний атомного и водородного оружия, внесенному СССР на XI сессии Генеральной Ассамблеи ООН. Вопреки здравому смыслу и настояниям японской общественности, японская делегация пошла на поводу у США и отказалась поддержать советское предложение.

Зависимость японских правящих кругов от США сказывается и в том, что Япония до сих пор не может урегулировать такую жизненно важную для нее проблему, как восстановление нормальных дипломатических и экономических отношений с Китайской Народной Республикой. Правительство Киси сделало шаг назад в вопросе урегулирования японо-китайских торговых отношений, препятствует наметившемуся в последние годы расширению экономических связей между двумя странами и выступило с рядом недружелюбных заявлений в отношении КНР.

Определенные внутренние и внешние силы, враждебные интересам японского народа, грозят увлечь Японию на опасный путь. Понимая это, народ Японии ведет неослабную борьбу с целью парализовать действие этих сил, отстоять мир и защитить национальные интересы страны. Не только демократическая общественность, но и значительные группы национальной буржуазии Японии выступают против политики слепого послушания Соединенным Штатам. Состоявшийся недавно пленум ЦК социалистической партии Японии, являющейся крупной политической силой, подверг резкой критике нынешнюю политику японского правительства и заявил, что партия будет добиваться аннулирования японо-американского «пакта безопасности», ликвидации американских военных баз, а также нормализации отношений с КНР и дальнейшего укрепления связей с Советским Союзом. За развитие и укрепление связей Японии с СССР и КНР выступают также значительные группы в самой правящей либерально-демократической партии. В июне этого года в Токио было учреждено общество «Япония — СССР», в руководство которого вошли видные японские политические и общественные деятели различных направлений. Председателем общества является бывший премьер-министр Хатояма. В конце июля усилиями общественных и деловых кругов Японии был создан Национальный совет за восстановление дипломатических отношений с Китаем.

Стремление японского народа к миру нашло свое яркое выражение на августовской Международной конференции за запрещение атомного и водородного оружия, состоявшейся в Токио. Конференция приняла документы большой важности, свидетельствующие о непреклонной воле японского народа, равно как и всех других миролюбивых народов, преградить путь гонке вооружений и атомной войне.

Японии предстоит сделать выбор: или пойти по пути мира и установления добрососедских и взаимовыгодных отношений со всеми странами, что позволит ей занять достойное место на международной арене и чего желает подавляющее большинство японского народа, или продолжать идти в фарватере американской агрессивной политики, ведущей к усилению международной напряженности и чреватой опасностью новой разрушительной войны. Нужно думать, что в конечном счете в Японии возьмут верх силы, выступающие за первый путь.

В. ВИКТОРОВ.

Индийские газеты о происках США против Сирии

ДЕЛИ, 5 сентября. (ТАСС). Индийская печать внимательно следит за происками американских и английских правящих кругов на Среднем Востоке. Газеты публикуют статьи, в которых разоблачают причины обострения положения в Сирии.

Издаваемая в Калькутте независимая газета «Джугантар» пишет: «Довольно долго, до 1948 года, Англия и Франция господствовали над арабскими странами. Однако, когда эти державы стали слабыми, Америка заняла или стремится занять так наз. «вакуум».

Если бы не было Советской России, продолжает газета, они спокойно могли бы творить свои империалистические дела в Западной Азии с помощью своих пушек, военно-морских и воздушных сил.

«В то время как народы стран Азии, — пишет далее «Джугантар», — взирают на западные державы с глубоким подозрением, Советская Россия, вызывает у них больше доверия. Как бы ни били себя в грудь реакционные государственные деятели Лондона и Вашингтона, это неоспоримый факт».

Газета не советует Англии и Америке «беспокоиться о делах других стран». «Довольствуйтесь своими богатствами, мы не станем вам завидовать, — говорится в статье. — Но если вы будете замышлять кровавую бойню и намерены расхищать богатства других стран, то тогда народы Азии не пощадят вас. Сейчас не 19-е столетие, сейчас 1957 год. Сейчас пробудившиеся народы всей Азии об'единены. Поэтому маленькая Сирия больше не является слабой или беспомощной».

Другая калькуттская газета «Амрита базар патрика» указывает, что «независимая внешняя политика, которую проводит Сирия, причиняет немало забот странам, либо являющимся членами Багдадского пакта, либо воспринявшим «доктрину Эйзенхауэра».

При этом газета высмеивает заявление государственного секретаря США Даллеса о том, что политика Сирии создает угрозу для соседних с нею стран. «Амрита базар патрика» пишет: «Даллес не заметил того, что соседи Сирии получают вооружение от США. Недавние политические события в Сирии по существу вызваны тактикой нажима, применяемой Соединенными Штатами и странами, находящимися под их руководством, которые восприняли «доктрину Эйзенхауэра» и стали членами Багдадского пакта».

Газета «Индиан экспресс» подчеркивает, что моральная поддержка Советского Союза и его экономическая помощь Сирии не связаны «с какими-либо условиями, касающимися политической или идеологической лояльности, которые Запад навязывает своим друзьям».

Указывая, что шумиха, поднятая в западной печати, особенно английской, по поводу внешней политики Сирии, преследует совершенно определенные цели, газета «Хиндустан таймс» пишет: Это подчеркивание опасности ситуации в Сирии рассчитано по крайней мере на то, чтобы отвлечь внимание от действий Англии в Омане.

Комментируя заявление президента Эйзенхауэра о том, что правительство США консультируется со своими союзниками по вопросу о Сирии, газета «Ассам трибюн» пишет: «Все это вызывает возмущение как необоснованное вмешательство Соединенных Штатов во внутренние дела Сирии».

ШАХТЕРЫ НА ОТДЫХЕ

Проходчик Прокопьевской шахты № 3-3-бис Николай Александрович Ананьев ни разу не бывал на Кавказе. Нетрудно представить радостное волнение, которое он испытал, получив санаторную путевку в Пятигорск. За своего товарища радовалась вся проходческая бригада, а бригадир Захариади сказал ему на прощание:

— Ну что же, друг, езжай! Отдохнешь на кавказском курорте, наберешься сил. Да смотри, не перебери килограммов, а то в забое не повернешься!

Бригада проходчиков С. П. Захариади, в которой работает Ананьев, — одна из передовых на шахте. Полугодовое задание она выполнила на 160 процентов, а июньское — перекрыла в два с лишним раза. Хорошо поработал и проходчик Ананьев. Июньский заработок его составил около четырех тысяч рублей.

И вот Николай Александрович в Пятигорске. Санаторий № 5 имени Лермонтова, в котором он отдыхает, расположен у подножия горы Машук. Прекрасный

вид открывается из окна комнаты на утопающий в зелени и цветах город-курорт. Пятигорск поистине можно назвать городом достопримечательностей. Прежде всего шахтер Ананьев побывал в домике Лермонтова — музее, сохранившем обстановку скромной квартиры поэта. Интересен и другой памятник — грот Лермонтова — небольшая пещера в одной из скал Машука. Здесь, в уединении, вдохновляемый красотами кавказской природы, работал великий русский поэт. Неподалеку от города — место его дуэли с Мартыновым.

Михаил Юрьевич Лермонтов — один из любимых писателей кузнецкого шахтера Ананьева. Многое напоминает о нем здесь, в Пятигорске. Совсем недавно, например, у подножия горы возник новый город — Лермонтов, расположенный в нескольких километрах от Пятигорска.

Спустя некоторое время Николай Александрович с'ездил в Кисловодск и Ессентуки. В Кисловодске запомнился ему «Замок коварства и любви». В Ессентуках поразил своим великолепием санаторий «Шахтер». Здесь отдыхают и укрепляют свое здоровье советские горняки.

Увлекательно проводит свой отдых в санатории проходчик Николай Ананьев. Силы его крепнут. По утрам после обильного и вкусного завтрака — отдых, потом лечебные процедуры по предписанию врача — серные и грязевые ванны, солнце, воздух, вода. Шахтер смеется:

— Попадет мне от бригадира Захариади: я уже изрядно прибавил в весе.

Недавно прокопьевец встретился со своими земляками. В этом же санатории имени Лермонтова отдыхают сейчас помощник главного инженера шахты «Манеиха» Александр Иванович Крайнов, механик шахты № 8 Гизат Хисматович Хафизов и еще несколько человек. Стоит им собраться вместе — и возникает горячий разговор о родном Кузбассе, о славных буднях кузнецких шахтеров.

В. КАСПЕРОВИЧ.

г. Пятигорск.

На верхнем снимке: земляки встретились... в Пятигорске, в санатории имени Лермонтова — механик шахты № 8 Гизат Хисматович ХАФИЗОВ (слева) и помощник главного инженера шахты «Манеиха» Александр Иванович КРАЙНОВ. Внизу: проходчик шахты № 3-3-бис Николай Александрович АНАНЬЕВ.

Фото **И. Красиловского.**

Любители недоделок

По письмам читателей «Кузбасса»

Мы уверены, что если любому начальнику строительного управления, участка или треста покажут в магазине брюки, в которых нет карманов, или ботинки без носка, он с возмущением скажет: «Какой бракодел это выпустил? Где были работники контроля? Это же безобразие!».

Но стоит только этому товарищу пред'явить претензии о том, что построенный им дом не имеет водопровода, канализации, не оштукатурен, он ответит:

— Да это же мелочи, чего вы придираетесь. Устраним.

И устраняют годами, не думая о людях, для которых выстроен дом.

Сдача домов с так называемыми недоделками в нашей области приняла большие размеры, хотя давно пора уже покончить с этим, совершенно недопустимым явлением.

Редакция получает много писем трудящихся, в которых они с возмущением сообщают о любителях недоделок и брака в строительстве.

«Мы, старики-пенсионеры, были счастливы, что получили квартиру в новом доме по улице Кирова, 16, в Кемерове, —пишет т. Глушаева. — Но очень скоро поняли: черствые души строили наш дом. С первых же дней пошли неприятности: вода льет сквозь потолки, особенно в санузлах. Так как вода идет то холодная, то горячая, мы можем, конечно, принимать душ, стоя прямо в комнате».

Может быть, этот дом, построенный управлением № 874 под руководством т. Щербинина,—печальное исключение в практике работы треста № 96? К сожалению, нет.

Не отстал от своего собрата по труду и начальник стройуправления № 868 т. Инберг. С чувством собственного достоинства он заявил:

— Дома в стройгородке (на правом берегу Кемерова) готовы. Вселять жильцов можно. В том даю полную гарантию. Некоторые мелкие недоделки исправим, поверьте на слово.

Горько раскаивался инженер кирзавода № 6, член государственной комиссии по приемке дома т. Шереметьев, что поверил этим заверениям. Как сообщил т. Денисов, пока 24 семьи живут в недостроенном доме на правах «зайцев». Даже квартплату с них не берут. Но с трепетом ждут они зиму в доме, совершенно не подготовленном к сибирским морозам.

Такую же порочную практику сдачи незаконченных зданий усвоили и междуреченские строители.

«Много радостей ждали мы от новоселья, — пишут в редакцию тт. Сергеев и Юшин. — Получили квартиру в доме № 2-7 по улице Фестивальной в поселке Притомск. Но строители оставили серьезные недоделки: воды нет, канализация не работает, стены покрылись плесенью. Начальник стройуправления тов. Вольф и главный инженер т. Першин на собрании партийно-хозяйственного актива обещали устранить все недостатки. Время идет, но ничего не изменилось».

Не лучше и в доме № 9 этого же поселка. Большая группа жильцов — тт. Комиссарова, Сигитов, Паутов, Пыльнов и многие другие — прислала в редакцию не только письмо, но и фотографию своего дома. Неприглядная картина! 5 апреля комиссия приняла дом без наружной штукатурки, без водопровода, поверив работникам стройуправления Томусинской ГРЭС, что они закончат отделку в ближайший месяц.

Обещания остались обещаниями. Лето прошло, а заместитель начальника управления т. Вторушин и не собирается начинать работы, хотя состояние дома таково, что жить в нем зимой будет невозможно.

Надо раз и навсегда покончить с подобной практикой, позволяющей нерадивым строителям сдавать свои незаконченные сооружения. Законно задать вопрос членам государственных комиссий и руководителям предприятий, которым эти здания принадлежат:

— А вы, товарищи, чего глядите, зачем потворствуете бракоделам?

И как ни странно, бракоделам прощают даже те, кто в первую очередь должен бороться за высокое качество строительства. Дома кирзавода № 6 и завода «Карболит» принимал в эксплуатацию начальник Государственного архитектурно-строительного контроля тов. Тачков, который являлся председателем приемочных комиссий. Уж т. Тачкову не следовало бы потакать таким строителям! Членами комиссии были главный инженер кирзавода № 6 т. Шереметьев, инженер по технадзору завода «Карболит» т. Короткевич. Почему они не защищали интересы будущих жильцов — трудящихся своих предприятий?

Нам думается, что привлекать к ответственности за бездушное отношение к людям, за безответственность нужно не только строителей-бракоделов, но и тех, кто потворствует им.

Э. ЛИВЯНТ.

Моя мечта сбылась

Я хочу рассказать через газету, как замечательные люди помогли мне осуществить большую мечту.

Мой отец и старший брат погибли на фронте. После окончания семилетней школы мне пришлось думать о заработке. Поступила в школу медсестер, потом стала работать. Самой заветной моей мечтой было попасть в институт, но я не верила, что она сбудется.

И в это время на помощь мне пришел весь коллектив. Сотрудники детских яслей № 5, где я работала, по-настоящему «болели» за меня. Мне так построили график выхода на работу, что оказалось возможным посещать вечернюю школу и не пропускать ни одного занятия.

Внимательными, заботливыми оказались и учителя школы рабочей молодежи № 3. Такие педагоги, как В. Ю. Дубровина, А. А. Тарасова и многие другие, не жалели времени и сил, проводили с нами дополнительные занятия. У нас в классе было 30 человек, и все до одного получили аттестат зрелости.

Моя мечта сбылась: я — студентка медицинского института! Поступили в вузы также многие мои товарищи по вечерней школе. Например, П. Н. Русинов с Южкузбассгрэс — на заочное отделение энергоинститута, А. Т. Шапочкин — туда же. Некоторые выпускники, которым позволили обстоятельства, будут продолжать учебу очно.

Сердечное спасибо тем, кто открыл мне путь к высшему образованию! Спасибо партии и правительству: в наше время сбываются самые светлые мечты.

А. ТЕРЕХИНА.

пос. Калтан.

Успех юных туристов Ленинска-Кузнецкого

Несколько дней в Цейском ущелье (Северная Осетия), у подножия громадных скал проходил IV Всероссийский слет юных туристов. В этом слете участвовала группа воспитанников детского дома № 3 из г. Ленинска-Кузнецкого.

Большой путь прошли эти ребята нынешним летом. Еще 21 июня отправились они в поход по следам красногвардейского отряда Петра Сухова. Более 600 километров группа прошла по горам Алтая, собрала интересный и ценный материал о героической борьбе красногвардейцев с колчаковщиной. Весь месяц, находясь в горах, юные туристы неустанно тренировались, осваивали технику восхождений и спусков.

И вот туристы Кузбасса на Кавказе. Успешно прошли они заданный республиканским штабом слета маршрут и вышли к подножию Цейского ледника.

Группы сдали судейской коллегии материалы походов. А на трассе туристско-спортивной эстафеты разгорелась борьба: более 80 команд оспаривали первенство РСФСР по туризму. В первые же дни выделалась ведущая пятерка, и в ней — представители команды Кузбасса.

Юные туристы Ленинска-Кузнецкого, участники IV Всероссийского слета, достигли большого спортивного успеха — заняли в первенстве РСФСР второе место.

А. Сухацкий,
руководитель группы туристов Кузбасса.

Немецкий кинофильм «Я жажду»

5 сентября в московском кинотеатре «Ударник» состоялась премьера немецкого фильма (ГДР) «Я жажду». Картина, поставленная по роману Вальтера Горриша, рассказывает о жизненном пути неграмотного испанского юноши.

На премьере присутствовали временный поверенный в делах ГДР в Советском Союзе Р. Росмайсль, а также автор сценария Вальтер Горриш, режиссер Карл Парила и исполнитель роли Пабло — Эдвин Мариан.

(ТАСС).

ВОКРУГ ЕВРОПЫ

ПУТЕВЫЕ ЗАМЕТКИ

Воскресным утром «Грузия» причалила к берегам Греции. Наше знакомство с ней началось с города Афины, сыгравшего большую роль в истории античной культуры и национальной жизни Греции.

В Афинах сохранились замечательные памятники древнего искусства.

Наши автобусы остановились у подножия Акрополя. Вот перед нами древнейшие оборонительные стены, укрывавшие во время опасности жителей Афин от врагов. Кругом развалины древних храмов, каменные плиты (остатки мостовой), трава, опаленная ярким солнцем. Гид поясняет, что здесь, как известно по описаниям древних авторов, росли оливковые деревья, кипарисы. Недалеко виднеется грандиозный храм, светящийся своей белизной. Это — храм Парфенон — храм Афины-девы, которую древние греки считали покровительницей своего города и сложили о ней много мифов и легенд. В настоящее время храм Парфенон полуразрушен, недостает много колонн, от времени стерлись фрески, барельефы. В древние времена храм Парфенон украшала статуя Афины Паллады, о которой знает даже школьник, но от нее не осталось и следа. А ведь известно, что она была выполнена выдающимся древнегреческим скульптором Фидием, представляла собой образец античного скульптурного искусства. Кроме того, статуя являлась большой материальной ценностью, так как была сделана из золота и слоновой кости, а копье, которое держала в руках богиня, служило для моряков маяком.

«Но где эта статуя? Что с ней?», — спросили мы гида. И он с чувством скорби в голосе ответил, что турки-завоеватели в храме устроили пороховой склад, после взрыва которого пострадали храм и статуя, а затем все эти богатства были разворованы иностранцами. В Греции по этому поводу распространен злой каламбур, подчеркивающий, что в грабеже их страны одно из первых мест принадлежит англичанам: «То, что не успели разрушить готы, увозят скотты».

Переводчик, как бы дополняя гида, говорит: «Англичане оставили нам то, что нельзя увезти. А впрочем, — он повернул голову в сторону распиленной колонны, приготовленной к отправке, — и последнее увозят».

☆ ☆ ☆

Теплоход держит курс к берегам Турции. 9 июня мы прибыли в Стамбульский порт, расположенный в бухте Золотой Рог.

У морского вокзала нас ожидали туристические автобусы, имевшие убогий вид. Вскоре представили гида, и мы отправились на экскурсию по городу.

Вот старый район Стамбула. Здесь много мечетей. Улицы грязные и тесные, дома, прижатые друг к другу, ветхие, а подчас и совершенно развалившиеся.

В городе большое количество кафе. Они расположены около домов на тротуарах. В кафе много людей. На улицах видели женщин в черных одеждах. Мы были удивлены, когда увидели на площади разбросанное сено, овец, баранов. Гид об'яснил нам, что это—базар. В этом районе наше внимание и слух были привлечены грустной, заунывной восточной мелодией. Это было так созвучно со всем тем, что мы здесь увидели.

Туристы ознакомились с таким архитектурным памятником, как Голубая мечеть (мечеть султана Ахмета), построенная в начале 17-го века. Она не случайно носит название голубой. Здесь оригинально устроено освещение. Свет проходит через окно, где вставлены цветные стекла, и, падая на пол, создает голубой свет.

С интересом мы осмотрели храм Айя-София (храм святой Софии), построенный в VI веке византийскими мастерами Анфилием и Исидором.

В Стамбуле немало памятников, которые свидетельствуют о богатом прошлом бывшей столицы Византийской империи.

☆ ☆ ☆

Близится конец путешествия. Теплоход «Грузия» вошел в Черное море, взяв курс к берегам Румынии. Вечерело, когда мы прибыли в Констанцу. Все туристы были на борту. Теплоход осторожно причалил к берегу под звуки бодрого марша, который был исполнен румынским духовым оркестром.

Много жителей Констанцы пришло в порт, чтобы встретить своих друзей, советских туристов. От толпы встречающих отделилась небольшая группа — женщины и дети с большими букетами ярких цветов. Они поднялись по трапу на борт теплохода и обратились к нам с теплыми, дружескими словами и вручили цветы.

Мы сошли на берег, где еще долго играла музыка, слышались песни, смех. В Констанце не было специальной экскурсии. Мы имели короткую вечернюю стоянку, во время которой погуляли по улицам, прилегающим к порту. Где бы мы ни были, везде чувствовали тепло дружеских рук, видели приветливые улыбки этих незнакомых, но близких людей.

...Теплоход взял курс к родным советским берегам и на другой день прибыл в Одессу, на Родину, о которой все туристы очень соскучились.

Итак, 25 дней пути остались позади. За это время мы прошли расстояние 9,5 тысячи километров, посетили ряд зарубежных стран, городов.

Теперь хочется оглянуться назад. Что же мы видели там, далеко от нашей Отчизны? Конечно, много познавательного, интересного. Но ведь нам хотелось познакомиться не только с замечательными памятниками античной культуры, великолепными произведениями искусства эпохи Возрождения, но и с современной жизнью, искусством. Такой возможности нам не предоставили. В Париже, например, где мы видели немало полотен выдающихся живописцев прошлого, советским туристам не показали картин художников нынешней Франции. А когда мы спросили гида, почему нас не познакомят с современным изобразительным искусством, то он не без иронии заметил: «Это — всего лишь кубы, нагромождения непонятных линий, фигур...» Как видно, абстрактное искусство не представляет художественной ценности и для французов. О чем это говорит? Об упадничестве, вырождении буржуазного искусства.

Или взять посещение Ватикана. Мы могли познакомиться лишь с его музеем, многие сокровища которого награблены католической церковью и свезены сюда буквально из всех стран. Ну, а какова жизнь и деятельность этого «государства в государстве»? Конечно, от нас постарались это скрыть, ибо известно, что Ватикан был и остается центром международной реакции, рассадником мракобесия. Лишь из окон музея мы увидели, что на его территории находятся телецентр, радиомачта — орудия империалистической пропаганды, откуда льется грязная, разнузданная клевета на Советский Союз и страны народной демократии.

Нам, советским людям, хорошо известно, что иностранные туристы, посещающие СССР, имеют все возможности не только познакомиться с памятниками искусства страны, но и видеть нашу полнокровную, созидательную жизнь, огромные достижения в науке, технике, культуре. У нас есть чем гордиться! Туристические же фирмы, которые обслуживали нас, дали возможность нам видеть исторические и архитектурные памятники, но всячески «оберегали» от знакомства с современной действительностью капиталистических государств.

Т. ЧЕВЕРЕВА,
завуч школы рабочей молодежи № 4 г. Кемерова.

Афинский Акрополь. Фото **Ан. Чеверева.**

А ПОТОМ БУДЕМ ШТУРМОВАТЬ...

Нет нужды об'яснять, как важно правильное планирование в строительстве, как нужны четкие и реальные задания для своевременной сдачи об'екта в эксплуатацию. Но не так получается у нас на строительстве Прокопьевского драматического театра, который сооружает СУ № 2 треста «Прокопьевскшахтострой».

Материалы поступают к нам случайно. Если мы ожидаем песок, нам везут цемент, вместо плах — известь и т. д. Зимой прошлого года привезли 20 тонн декоративного цемента, который мы можем использовать только сейчас, при отделке фасада. Из-за длительного хранения на стройке цемент пришел в негодность. Зато нужных нам материалов не получаем. До сих пор не имеем дубовых дверей, которые два года назад были заказаны Прокопьевскому деревообделочному комбинату. Зимой нам предстоит настелить 2.000 квадратных метров полов из специальной клепки, но до сих пор трест не решил вопрос, где взять ее.

Нет художественного литья, вентиляционных решеток, поэтому мы вынуждены нарушать последовательность отделочных работ.

Предполагается сдать театр в эксплуатацию в 1958 году. Для этого необходимо уже нынче произвести отделку фасада. По графику мы должны иметь ежедневно не меньше 40 высококвалифицированных штукатуров, а у нас работают 27, да и тех беспрестанно отрывают на внеплановые работы (почему-то у нас в Прокопьевске считают, что ремонт жилья должны вести строительные, а не ремонтные организации). Дело доходит до абсурда. У нас не хватает лепщиков, а трест заставляет их работать на отделке... индивидуального дома тов. Кучина.

Мы по старому опыту знаем, чем кончается вот такое затянувшееся строительство. В конце концов трест бросит на театр все силы, заставит нас штурмовать.

В. ХРИСТЕНКО,
мастер.

В честь Дня танкистов

Завтра наша страна отмечает День танкистов. В честь этого праздника городские и районные советы ДОСААФ нашей области организуют беседы и лекции на предприятиях.

В цехах кемеровского завода «Карболит», например, в эти дни перед рабочими с беседами о подвигах советских танкистов в годы Великой Отечественной войны выступят члены ДОСААФ, бывшие танкисты токарь т. Сизсарь и мастер цеха т. Холдеев. Мастер тепло-водоцеха азотнотукового завода, член заводского комитета ДОСААФ т. Писарев расскажет о Дне танкистов коллективу цеха, где трудится сам, а также рабочим ремонтно-механического цеха.

В Сталинске и Прокопьевске, где созданы и работают на предприятиях кружки танкистов, об'единяющие членов ДОСААФ, выставлена для всеобщего обозрения учебная техника. В День танкистов члены первичных организаций ДОСААФ получат возможность ознакомиться с машинами.

В. ПЕТРОВА.

Это важные предметы

В истекшем учебном году некоторые школы занимались по новым программам. Это повысило ответственность учителей за глубокое усвоение предметов политехнического цикла.

Наряду с орфографическим существует графический режим (черчение и рисование), который находит свое определенное место в учебном плане. Там, где задачи политехнического обучения решаются правильно, преподавание черчения заняло должное место. Например, в Кемеровской средней школе № 19 по инициативе преподавателя тов. Смирновой с помощью дирекции и шефов создан специальный кабинет. Уроки проводятся в соответствии с требованиями программы. Силами учащихся изготовляются таблицы и модели.

Однако в большинстве случаев в нашей области этот предмет ведется неудовлетворительно. Многие учителя по собственному усмотрению пропускают наиболее трудные разделы, нарушая стройную систему преподавания. Это имеет место в школе № 14 поселка Калтан (г. Осинники), № 17 г. Кемерова, в школе села Красное, Ленинск-Кузнецкого района и других.

Здесь, очевидно, забывают, что выполнение программы предусматривает определенную сумму знаний учащихся. К тому же уроки нередко проводятся на низком методическом уровне, без наглядных пособий. Поэтому учащиеся часто не умеют пользоваться измерительными приборами: кронциркулем, микрометром и т. д.

В преподавании черчения отсутствует связь с трудом, машиноведением и другими предметами политехнического цикла. Многие учителя начальных классов не обеспечивают соответствующей подготовки учащихся по рисованию.

Областным отделом народного образования были организованы при Кемеровском институте усовершенствования учителей месячные курсы по повышению квалификации. Но большинство заведующих районо, гороно и директоров школ отнеслись к этому халатно. Из 40 учителей в Кемерово явилось 13.

В. ПЕТРОВСКИЙ,
методист института усовершенствования учителей,
Б. ПОЛЯКОВ,
учитель Мысковской средней школы № 1.

ИЗВЕЩЕНИЕ
оргкомитета Союза писателей РСФСР

Оргкомитет Союза писателей РСФСР помещается по адресу: Москва, Г-69, ул. Воровского, 52.

Телефоны для справок: Д-2-13-84.

Зам. редактора
Г. А. НАВАСАРДЯНЦ.

Сегодня в кино и клубах

КИНОТЕАТР «МОСКВА». Большой зал — журнал **Новости дня № 33. Следы на снегу** (для детей: 9, 2-30). **Березы в степи** (10-40, 12-35, 4-10, 6-20, 8-15, 10-10).

Малый зал — журнал **Советский спорт № 6. Любовь и слезы** (9, 10-55, 12-50, 2-45, 4-40, 6-35, 8-30, 10-25).

Третий зал — журнал **Искусство № 7. Тень на дороге** (9, 10-55, 12-50, 4, 8, 10). **Человек идет по следу** (для детей: 2-45; для взрослых: 6-20).

ЛЕТНИЙ КИНОТЕАТР. **Я встретил девушку** (6-30, 8-20, 10).

КЛУБ «СТРОИТЕЛЬ». **За лебединой стаей облаков** (6, 8, 10).

Сегодня в 12 часов дня в клубе ГРЭС открывается вторая городская

ВЫСТАВКА ЦВЕТОВ

8 и 9 сентября выставка будет работать с 10 утра до 10 часов вечера, вход свободный.

Просим принять участие в выставке цветов предприятия, учреждения, школы и любителей-цветоводов города.

За всеми справками и заявками обращаться в «Горзеленстрой» по адресу: ул. Мичурина, № 158-а. Телефон № 0-60; или горисполком, телефон № 2-19.

Тульская база „Посылторг“

возобновляет прием заказов на стиральную машину „СМ-2“

с одновременной закладкой двух килограммов сухого белья. Стоимость машины 900 рублей.

Стиральная машина типа «СМ-2» значительно облегчает труд домохозяйки, экономит время. Она предназначена для стирки льняных, хлопчатобумажных, шелковых, вискозных и шерстяных тканей; удобна в обращении, имеет насос для опоражнивания бака и отжимное устройство. Машина имеет вид тумбочки, снабжена роликами для облегчения передвижения и покрыта белой эмалевой краской.

Машины выпускаются заводом на напряжение в сети 127 и 220 вольт. Подогрева воды машина не производит. Тульский завод «Штамп» гарантирует работу машины при правильной эксплуатации в течение года.

Тульская база «Посылторг» выполняет заказы граждан путем посылки стиральной машины в адрес заказчика по железной дороге, грузовой скоростью, в упаковке завода «Штамп». Для получения стиральной машины необходимо в адрес базы — г. Тула, ул. Луначарского, № 77/3 — выслать почтовым переводом 925 руб, четко указав на переводе домашний адрес, фамилию, имя и отчество получателя, за что переводите деньги, а также обязательно — наименование ближайшей жел. дорожной станции, куда адресовать груз.

Не забудьте указать напряжение тока в вашей электросети.

По получении перевода, база в течение 20 дней сдает стиральную машину товарной конторе «Тула III» для дальнейшего следования в адрес заказчика.

В пункты, где отсутствуют железнодорожные станции, производящие операции по приемке и выдаче отправлений грузовой скоростью, стиральные машины не высылаются.

Тульская база «Посылторг».

АДРЕС РЕДАКЦИИ И ИЗДАТЕЛЬСТВА: г. Кемерово, ул. Сталина, № 66, **ТЕЛЕФОНЫ:** редактора 2-24, заместителя редактора 8-05 секретаря 2-53, секретариата 4-85 **отделов редакции:** партийной жизни 8-63, пропаганды 4-57, обзоров местной печати 4-85, угольного 1-21, промышленности и транспорта 2-37, сельскохозяйственного 4-57, культурно-бытового 15-36, информации 14-21 отдела писем 11-52, отдел об'явлений 6-83, ночной прием информаций 1-21, бухгалтерии 6-83, технического секретаря 15-67, директора типографии 3-96.

ОП08876. Типография «Кузбасс» облполиграфиздата. Тираж 130.000. Заказ № 5402.