Кемеровская
областная библиотека

В БЛИЖАЙШИЕ ДНИ СКОСИТЬ ЯРОВЫЕ ХЛЕБА!

Пролетарии всех стран, соединяйтесь!

КУЗБАСС

ОРГАН КЕМЕРОВСКОГО ОБЛАСТНОГО И ГОРОДСКОГО КОМИТЕТОВ КПСС, ОБЛАСТНОГО И ГОРОДСКОГО СОВЕТОВ ДЕПУТАТОВ ТРУДЯЩИХСЯ

№ 209 (9116) | Пятница, 6 сентября 1957 г. | ЦЕНА 20 КОП.

Ускорять оборот вагонов

ДЕНЬ ото дня возрастает трудовое напряжение шахтеров, металлургов, строителей, химиков, трудящихся всех профессий нашего экономического района в борьбе за выполнение обязательств, принятых в честь 40-летия Великого Октября. Это пред'являет повышенные требования к работникам железнодорожного транспорта. Они должны обеспечить своевременность перевозок грузов по магистралям Кузбасса. Надо помнить, что шахты ждут лес, оборудование, а заводы, электростанции, фабрики — кузнецкий уголь, металл, химическую продукцию, новую технику. Резко возросли у нас в области перевозки строительных материалов, продуктов питания. В ближайшее время на пункты погрузки пойдут миллионы пудов хлеба нового урожая.

Железнодорожники прилагают много усилий для того, чтобы потребители быстрее получали нужный груз. Неуклонно растет число машинистов-новаторов, водящих тяжеловесные составы, ускоряется обработка маршрутов на промежуточных станциях. Но все эти достижения транспортников пойдут насмарку, если у нас не будет проявляться настойчивости, творчества, инициативы в организации быстрейшей загрузки и разгрузки вагонов. Дело это первостепенной государственной важности. Ускорение оборота подвижного состава должно быть постоянной заботой железнодорожников, работников под'ездных путей, транспортных цехов, коллективов всех шахт, заводов, строек, пунктов «Заготзерно».

Факты свидетельствуют о том, что на ряде наших отделений дороги, на многих предприятиях до сих пор нет настоящей борьбы за ускорение оборота вагонов. Плохо с этим обстоит дело на Новокузнецком и Топкинском отделениях Томской дороги. В первом полугодии общий оборот подвижного состава там был крайне замедлен. Не лучше положение и у тайгинцев с доставкой местных грузов.

Никак нельзя дальше мириться с тем, что на многих шахтах, заводах, стройках медленно производится разгрузка вагонов. Нетерпимая обстановка с этим создалась, в частности, в об'единенном погрузочно-транспортном управлении угольных трестов Прокопьевска. В первом полугодии, к примеру, ими было задержано более 50 тысяч вагонов. Фактический простой их почти вдвое превысил норму.

Особенно плохо организована обработка грузов на предприятиях треста «Сталинуголь» (управляющий т. Кучин). Во втором квартале 9 тысяч вагонов здесь задержали под разгрузкой по 12 часов вместо 5,5 часа по норме. На шахте «Черная гора» (нач. т. Кичаев) не создано даже постоянной бригады грузчиков. Поступит сюда груз — начинается беготня в поисках рабочих для разгрузки. Вместо того, чтобы тщательно разобраться в деятельности лесосклада, помочь его коллективу механизмами, рабочей силой, руководители шахты ограничиваются временными мерами и даже идут на нарушение финансовой дисциплины—выплачивают посторонним людям за каждый разгруженный вагон наличными по 250 рублей. Лесосклад захламлен, плохо освещен, крепеж там не штабелюется, фронт для разгрузки очень узкий. И не удивительно, что вагоны простаивают тут в 4—7 раз дольше положенного.

В настоящее время на ряде промышленных предприятий, строек и организаций создалась тяжелая обстановка с запасами сырья и материалов, вывозкой готовой продукции потребителям. Поправить дело можно только при условии резкого ускорения оборота железнодорожного подвижного состава. Отсюда задача — как можно быстрее вести погрузку и разгрузку вагонов.

Что для этого надо? Прежде всего, конечно, на всех предприятиях следует, не откладывая, полностью укомплектовать штат грузчиков, создать из них постоянные, работоспособные бригады. Неправильно, когда на Прокопьевском заводе оборудования лампового хозяйства (тт. Петровский и Омельченко) за счет штата грузчиков содержали десять шоферов. Не потому ли здесь железнодорожные вагоны порой превращаются в «склады» на колесах, простаивают по нескольку суток вместо двух с половиной часов? Только поэтому.

Сейчас, как никогда, важно организовать разгрузку вагонов круглосуточно, добиться, чтобы поступающий груз обрабатывался и ночью. А у нас на многих предприятиях о ночной разгрузке вагонов забывают. Между тем это колоссальный резерв для ускорения оборота подвижного состава, и он должен быть использован.

Пора по-настоящему заняться механизацией погрузочных и разгрузочных операций. Ведь не секрет, что на многих наших шахтах разгрузка вагонов с оборудованием, крепежным лесом ведется допотопными средствами. Надо всемерно повышать производительность имеющихся механизмов, на что, к сожалению, не везде обращают должное внимание. В техснабе треста «Ленинскшахтострой» 15-тонный кран в ночную смену бездействует. Там никак не хотят установить лебедки для подтягивания вагонов к месту разгрузки.

В практику работы ряда кузбасских отделений дороги вошло подавать грузы на предприятия «пачками», поэтому на пунктах погрузки и выгрузки бывает то густо, то пусто. Это дезорганизует работу, усложняет выгрузку и, как следствие, ведет к перепростою вагонов. С этим надо покончить. Груз должен поступать равномерно в течение суток.

Жизнь показывает, что многие хозяйственные руководители лично не занимаются деятельностью транспортных цехов, относятся к ним как к второстепенным. Такая недооценка роли коллективов, занятых на обработке грузов, кроме вреда, ничего не приносит.

Интересы государства требуют, чтобы вопросы своевременной погрузки и разгрузки вагонов постоянно находились в центре внимания горкомов, райкомов КПСС, первичных партийных и профсоюзных организаций транспортных цехов и участков. Нельзя проходить мимо фактов задержки порожняка под погрузкой, длительных простоев груженых вагонов, мириться с тем, что на складах некоторых предприятий, товарных дворах станций залеживаются грузы, как воздух, нужные нашей промышленности, сельскому хозяйству, стройкам.

Партийные и профсоюзные организации призваны повсеместно добиваться внедрения передовых методов эксплуатационной и грузовой работы. Нужно и впредь ширить массовое соревнование механизаторов транспорта за вождение тяжеловесных составов, развивать движение за уплотненную погрузку вагонов, за быстрейшую выгрузку. Особое внимание следует обратить на укрепление производственной дружбы железнодорожников и трудящихся транспортных цехов, под'ездных путей. Создание единых смен, проведение сдвоенных и строенных грузовых операций транспортниками совместно с коллективами предприятий — эти и другие резервы ускорения оборота подвижного состава надо использовать целиком и умело.

Есть смысл проводить чаще совместные производственные совещания железнодорожников и работников грузовой службы шахт, заводов, строек. Предоставится возможность об'ективно вскрывать недостатки в работе тех и других, делиться опытом, коллективно думать над тем, как лучше и быстрее вести погрузку и выгрузку.

Своевременная доставка грузов потребителям — долг железнодорожников Кузбасса. И они выполнят его, если будут неутомимо бороться за лучшее использование подвижного состава, внедрять в работу новое, передовое.

В честь Дня танкистов

8 сентября — День танкистов. Советский народ и его Вооруженные Силы деятельно готовятся к этому традиционному празднику.

В эти дни в городах, селах, в воинских частях и на боевых кораблях проводятся доклады и беседы о славной истории отечественной танкостроительной промышленности, о героических подвигах танкистов в годы Великой Отечественной войны.

В первичных организациях ДОСААФ проводятся массовые соревнования по автомобильному и мотоциклетному спорту, посвященные празднику танкистов.

(ТАСС).

Хорошие всходы озимых

Колхозы, МТС и совхозы страны одновременно с уборкой хлебов и других культур проявляют большую заботу об урожае будущего года. На полях Союза к первому сентября уже посеяно свыше 22 миллионов гектаров озимых — на 1.400 тысяч гектаров больше, чем было посеяно на эту же дату в прошлом году.

В Российской Федерации уже засеяны три четверти всего озимого клина. Во многих районах республики площадь под озимыми хлебами расширена. Хорошо увлажненная почва и теплая погода способствовали дружному прорастанию семян в северных, центральных и восточных районах страны. Состояние посевов преимущественно хорошее.

(ТАСС).

НА ПОЛЯХ НАШИХ СОСЕДЕЙ

☆ ☆ ☆

Уборка хлебов в Прииртышской лесостепи

ОМСК. Намного больше, чем в прошлом году, дают государству зерна хлеборобы лесостепных районов Омского Прииртышья. Освоение новых земель и залежей, внедрение передовой агротехники сказались благотворно на производстве зерновых. Труженики районов Белоречья решили дать государству пять миллионов пудов зерна. Высокие урожаи получены на паровых полях, которые обрабатывались по методу Мальцева.

На юге области, особенно в ее юго-западной части, посевам не хватало влаги, хлеба во многих местах выдались низкорослыми. Чтобы предотвратить потери, механизаторы Краснодарского совхоза работают спаренными жатками, переоборудованными так, что хлеб от двух жаток ложится в один сдвоенный валок. Он получается плотным, не проваливается на землю, а производительность подборщиков увеличилась вдвое. Это предложение очень ценно для тех районов Сибири, где хлеба в этом году выдались низкорослыми.

Убирают в любую погоду

БАРНАУЛ. Механизаторы совхоза «Искра» на уборке хлебов занимают первое место в крае. Здесь каждый второй агрегат в среднем скашивает за сутки 40—50 гектаров. Благодаря шефской помощи опытных машинистов и комбайнеров молодым механизаторам наименьшая выработка на жатку составляет 20—25 гектаров в день.

Механизаторы совхоза ведут жатву в трудных условиях. Редкий день обходится без дождей. Приходится выбирать «окна», наверстывать упущенное.

Сейчас на всех отделениях началась подборка хлеба из валков. Отличных результатов добился агрегат Василия Быкова. Работая на двух комбайнах, Быков подбирает за сутки хлеба с 67 гектаров и выдает из бункера более 11 тысяч пудов зерна.

Вспахано сто тысяч гектаров целины

НОВОСИБИРСК. Хлеборобы области обязались к 40-й годовщине Октября поднять миллион гектаров целинных и залежных земель. Во всех районах выявлены и взяты на учет пустующие выгоны, малопродуктивные пастбища и другие площади, не требующие мелиорации и раскорчевки. Несмотря на то, что распашка целины совпадает с уборочными работами, МТС выделили необходимую технику, людей, организовали в ряде мест круглосуточную пахоту. В совхозе «Ленинский» механизаторы решили за счет комплектования спаренных агрегатов — жаток и подборщиков — высвободить для под'ема целины половину тракторов.

В области уже подняты первые сто тысяч гектаров.

(ТАСС).

Новости техники

Творческая инициатива новаторов производства дает замечательные результаты. Предприятия страны непрерывно оснащаются новой техникой.

Горный комбайн оригинальной конструкции создан группой инженеров Карагандинского научно-исследовательского угольного института. Новая машина имеет узкий бар, что облегчает процесс разрушения угля и снижает затраты электрической энергии. Она движется в обоих направлениях лавы, не нуждаясь в переноске после каждого цикла. Челночное действие машины делает ее вдвое более производительной, чем комбайн «Донбасс». Применение новой машины упростит технологию выемки угля, сократится количество операций, увеличится число циклов прохождения агрегата по лаве в течение суток, появится возможность механизировать добычу на пологопадающих пластах мощностью от 1,3 до 3,2 метра. По предварительным подсчетам, за сутки из стодвадцатипятиметровой лавы можно добыть этим агрегатом при трехцикличном графике более 1.200 тонн топлива.

Коллектив Кутаисского машиностроительного завода приступил к серийному производству шахтных электровозов новой, усовершенствованной конструкции «АК-2-У». Длина новой машины — 1,5 метра. Электровоз развивает скорость в 3,8 километра в час. Один электровоз может одновременно перевозить пять вагонеток, груженных углем. До конца года будет выпущено 240 таких электровозов.

(ТАСС).

Этой боевой задаче подчините, товарищи механизаторы, все свои силы и опыт! Сосредоточьте на ее решении все средства!

Трудовые будни

Тепло провожали нас механизаторы Краснодарского края на сибирские земли. Много было высказано напутственных пожеланий и советов. Особенно запомнились слова товарищей, которые побывали в Сибири в прошлом году.

— Помните, — говорили они, — сибирские хлеба не то, что кубанские. Нелегко их убирать.

Но предстоящие трудности не напугали меня, а мобилизовали, заставили критически оценить и лучше осмыслить свои силы, знания, практический опыт. Уже в нынешнем году на колхозных полях Кубани за 12 рабочих дней я подобрал и обмолотил валки на площади 210 гектаров. Тем не менее предстоящая работа на колхозных полях Кузбасса волновала меня.

И вот я в колхозе «Заря». Работать довелось в передовой тракторной бригаде Тяжинской МТС С. Г. Чеканова. В помощники дали мне только что окончившего училище А. П. Степанова. Он оказался расторопным и трудолюбивым, хорошо знающим комбайн. Это значительно облегчило работу. Уборочный агрегат мы подготовили тщательно. На следующий день, как только спала роса, приступили к подборке и обмолоту валков ржи. Поначалу работа явно не клеилась, то и дело забивался барабан молотилки. На очистку его уходило много времени. Работали в этот день не менее 18 часов, а подобрали и обмолотили валки только на 5 гектарах. Намолот был хорошим — 105 пудов зерна с каждого гектара.

Первый день хотя и был неудачным, но мы многому научились. Прежде всего решили увеличить обороты барабана, чтобы избежать забивания молотилки и наматывания соломы на барабан. Это позволило почти полностью ликвидировать простои машины. После этого комбайн продвигался, хотя и медленно, но безостановочно. Дневная выработка на агрегат сразу увеличилась более чем в три раза.

В последующие дни среднесуточная выработка комбайна на обмолоте хлебов достигла 20 гектаров.

Но это не явилось пределом. С переходом на подборку яровых хлебов мы довели выработку агрегата до 32 гектаров в день. Однако и при таких темпах работы далеко не полностью исчерпаны возможности дальнейшего роста производительности уборочного агрегата.

Работаем мы с раннего утра и до позднего вечера, а иногда и всю ночь напролет. В минуты коротких остановок детально проверяем, осматриваем каждый узел машины, подтягиваем ослабевшие крепления, обильно смазываем трущиеся детали. На обед машина не останавливается. На это время подменяемся с помощником. Не делаем остановок агрегата и во время разгрузки бункера.

Мы ставили перед собой задачу в первой пятидневке сентября подобрать и обмолотить валки на площади не менее 150 гектаров при отличном качестве работ. С этой задачей справились.

Н. СЕНЧЕНКО, комбайнер.

Сдано 240 тысяч пудов зерна

БЕЛОВО. **(Корр. «Кузбасса»).** Передовые колхозы Беловского района с каждым днем наращивают темпы сдачи хлеба государству. Сельхозартель «Знамя коммунизма» ежедневно участвует в вывозке хлеба на приемный пункт. С начала хлебозаготовок этот колхоз доставил на элеватор 25 тысяч пудов высококачественного зерна. Годовое обязательство выполнено почти на 30 процентов.

Крупным поставщиком зерна в районе является колхоз «Путь Ленина». Он в нынешнем году обязался сдать не менее 190 тысяч пудов хлеба. Члены артели решили выполнить это задание к 25 сентября. На хлебоприемный пункт уже доставлено свыше 30 тысяч пудов зерна.

Активно участвуют в хлебосдаче колхозы имени Ворошилова, «Родина», «Кузбасс», имени Калинина. Каждый из них уже засыпал в закрома государству по 20—30 тысяч пудов хлеба. Около 50 тысяч пудов зерна доставил на приемный пункт коллектив совхоза «Пермяковский».

Беловский район сдал государству 240 тысяч пудов хлеба, из них 100 тысяч пудов колхозы зоны Ленинской МТС.

Когда кончится волокита?

Мы испытываем большую нужду в сетках для решет на зерноочистительные машины. Поездки за ними в Ленинск-Кузнецкое отделение «Сельхозснаба» начались с зимы и до сих пор не увенчиваются успехом.

22 августа сетка поступила в «Сельхозснаб». За ней был послан наш представитель. Но он вернулся ни с чем. 26 августа снова не получили: кладовщик уехал косить себе сено. Через два дня получили, наконец, сетку, но лишь на три веялки из девятнадцати. А зерно-то не ждет. Его надо очищать, чтобы сдавать государству.

Вопрос к облсельхозуправлению: когда кончится эта волокита?

Н. ФОМЕНКОВ,
председатель колхоза «Сибирь», Беловского района.

БЕРИТЕ С НИХ ПРИМЕР

Комбайнер В. Н. Седых

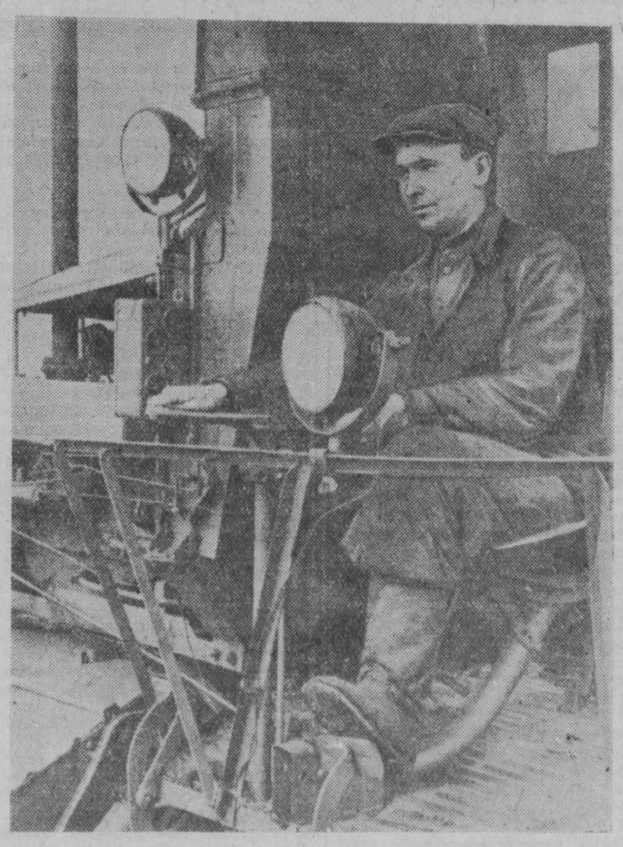

Едва забрезжил рассвет, комбайнер Василий Николаевич Седых, обращаясь к помощнику, комсомольцу Александру Огневу, сказал:

— Пора начинать.

Не прошло и трех минут, а самоходный комбайн уже подбирает валки ячменя. У штурвала — мастер комбайновой уборки В. Н. Седых. Машину он ведет уверенно, работает безостановочно.

Коммунист т. Седых прибыл в колхоз имени Ворошилова, Тяжинского района, с юга страны. Там, у себя на полях Кубани, за 12 рабочих дней он обмолотил хлеба на 240 гектарах.

В. Н. Седых высоко держит честь передового механизатора. На подборке и обмолоте валков ржи в бригаде полеводов Михаила Манзюка он добился сразу выработки более 25 гектаров в день при отличном качестве.

Радостным событием для Седых и его помощника Александра Огнева были последние два дня августа. С переходом на обмолот яровых хлебов они стали обмолачивать колосовые на площади 28—30 гектаров в день. Новое достижение знатного комбайнера Кубани является сейчас вдохновляющим примером для механизаторов района.

ДОСКА ПОЧЕТА

По представлению райкомов КПСС, райисполкомов и облсельхозуправления заносятся на областную Доску почета передовики уборки урожая:

32. ДЕЙЧ Адам Ренгольдович — машинист лафетной жатки Юргинской МТС, скосивший за пятидневку 169 гектаров хлебов;

33. ФИРС Алексей Адамович — тракторист этого же агрегата;

34. ЗАОТРОЖНЫЙ Григорий Александрович — машинист лафетной жатки Тисульской МТС, скосивший за пятидневку 180 гектаров хлебов;

35. НЕСТЕРОВ Александр Николаевич — машинист лафетной жатки Тисульской МТС, скосивший за пятидневку 163 гектара хлебов;

36. РЕБРИКОВ Александр Николаевич — машинист лафетной жатки Тисульской МТС, скосивший за пятидневку 182 гектара хлебов;

37. ЗАОТРОЖНЫЙ Григорий Григорьевич — машинист лафетной жатки Тисульской МТС, скосивший за пятидневку 156 гектаров хлебов;

38. СУББОТИН Александр Кириллович — машинист лафетной жатки Тисульской МТС, скосивший за пятидневку 152 гектара хлебов;

39. РИХМАЙЕР Альберт Петрович — машинист лафетной жатки Тисульской МТС, скосивший за пятидневку 185 гектаров хлебов;

40. СЫЧУГОВ Василий Дмитриевич — машинист лафетной жатки Тисульской МТС, скосивший за пятидневку 156 гектаров хлебов;

41. ИТКОВ Иван Егорович — машинист лафетной жатки Тисульской МТС, скосивший за пятидневку 151 гектар хлебов;

42. НОСКОВ Анатолий Николаевич — машинист лафетной жатки Тисульской МТС, скосивший за пятидневку 162 гектара хлебов;

43. ЧОБОТОВ Анатолий Михайлович — машинист лафетной жатки Тисульской МТС, скосивший за пятидневку 164 гектара хлебов.

Кто и почему сдерживает жатву

В предпоследний день августа директору Прокопьевской МТС Н. Е. Михайлову очень «повезло» на заседания. Его слушали на исполкоме райсовета, критиковали на бюро райкома КПСС, а вечером коммунисты МТС «пробирали» на своем собрании.

Михайлов соглашался с критическими замечаниями, предложениями, советами, обещал форсировать хлебоуборку и сдачу зерна государству.

На другой день утром директор, секретарь партбюро МТС В. М. Шаповалов и механик А. Н. Апт выехали в колхоз «Деятель». На полевом стане колхозный агроном А. П. Царенко доложила им, что пшеницы скошено не более 50 гектаров.

— Почему так мало? — и бойко отвечает: — Дожди не перестают лить.

— Нередко бывает ненастье, — уточняет комбайнер А. Борзых. — Но не столько дожди мешают убирать хлеба, сколько агроном Царенко и председатель колхоза Минаев. Чуть дождь брызнет, они кричат: «Не жните. Отвечать по суду придется!» Из-за этого выработка на жатку у нас не переваливает за два гектара в день.

В самом деле, факты свидетельствуют о том, что в зоне станции есть прямые противники раздельной жатвы. Они мудрствуют всяко, лишь бы дотянуть до прямого комбайнирования. И нет в районе на них управы.

Механизаторы наперебой рассказывают о том, к чему привело сдерживание косовицы хлебов в прошлогоднюю жатву. На двухстах гектарах в сентябре пшеницу обмолотил ветер, и колхоз «Деятель» собрал половину урожая.

— Будь эта пшеница в валках, — говорит комбайнер Т. Шолохов, — потерь зерна не было бы.

Виновникам гибели нескольких тысяч пудов хлеба все сошло с рук. А нынче они снова за свое взялись. Агроном слышит, о чем говорят механизаторы, беззастенчиво отрицает то, в чем они ее обвиняют. И опять-таки стоит на своем.

Михаил Чувашев только что отремонтировал самоходный комбайн и вывел его в поле. Хедер машины с ходу врезался в ниву. Лафетные жатки А. Борзых и Т. Шолохова простояли около двух часов в ожидании прокосов. А когда их включили в косовицу, то выяснилось, что нижней частью скатной доски пригибают стерню, и валки пшеницы ложатся на землю.

Директор МТС волновался, перебегал от одной жатки к другой, указывал машинистам на брак в работе, требовал устранения помех. А секретарь партбюро МТС Шаповалов задумчиво срывал колоски, растирал их на ладони и молчал. Его ничто не беспокоит. Нет у механизаторов дневных заданий — ладно. Не знают они, справляются или нет с нормами выработки, — сойдет и так. Бригадир В. Юдин и учетчик И. Малыхин не сообщили им об итогах работы за последнюю пятидневку. На эти недостатки жаловались люди Шаповалову. Он смолчал.

Во время обеда директор МТС призывал механизаторов работать круглосуточно. Они согласились охотно. И тут же выяснилось, что электрооборудование в бригаде есть, но оно не установлено на жатках.

— Разве нельзя было раньше оборудовать машины?

— Не к чему было, — сказал помощник бригадира А. Третьяков. — Нам и днем-то не разрешают косить.

...Поля сельхозартели имени Ворошилова. И тут из рук вон плохо используется уборочная техника. В последней декаде августа стояла половина жаток. Причина? Все та же — колхозные руководители запрещали механизаторам косить хлеба раздельно. Правда, говорилось, что зерновые недозрели. Но это не помешало председателю правления Л. В. Васильеву распорядиться убрать ячмень с 32 гектаров и рожь со ста гектаров путем прямого комбайнирования. Директору МТС он прямо заявляет:

— Раздельно убирать яровые культуры не дам. За свои действия буду отвечать не перед вами.

Васильев не только говорит, но и делает. В колхозе до сих пор продолжается прямое комбайнирование и сдерживается раздельная уборка.

Ярым противником двухфазного метода жатвы в Прокопьевском районе слывет председатель колхоза «Нуть Сталина» Л. И. Сафонов. Недавно главный инженер МТС Т. Саяпин спросил его:

— Почему не пускаете в ход жатки?

В ответ Сафонов попаясничал, а затем потребовал:

— Докажи выгоду раздельной уборки.

Тов. Саяпин попытался было растолковать ему общеизвестные истины. Но Сафонов не слушал его. Он продолжал кривляться и глупо шутить. Столь несерьезное поведение председателя колхоза произвело на собравшихся колхозников и механизаторов плохое впечатление.

Побывав в колхозах «Деятель», имени Ворошилова и «Путь Сталина», тт. Михайлов и Шаповалов убедились, что здесь колхозные руководители противятся раздельной уборке урожая. 31 августа стояла хорошая погода. За этот день в зоне Прокопьевской МТС сорока жатками скосили зерновые с 438 гектаров. Что делается для пресечения курса на прямое комбайнирование? Пока ничего.

Я. ЛИПНЯГОВ
(Спец. корр. «Кузбасса»).

Агитколлективу надо помочь

В колхозе «Красный Октябрь», Ленинск-Кузнецкого района, создан агитколлектив из 15 человек. Но агитаторы в домах колхозников и на месте их работы не бывали, бесед не проводили. Не улучшилась их деятельность и в этот ответственный период уборки урожая. Многих агитаторов колхозники даже не знают. Стенная газета и «боевые листки» не выпускаются, не заполняется доска показателей социалистического соревнования.

И не случайно заготовка кормов и подготовка к уборке в колхозе проводились неорганизованно и медленно. Рабочий день в бригадах начинается поздно и кончается рано.

В плохой работе агитколлектива в первую очередь повинны партийная организация колхоза и ее секретарь т. Светкин М. Е. План агитационно-массовой работы парторганизация не составляет, деятельность агитаторов проходит без ее контроля и практической помощи. Вопрос об агитационно-массовой работе ни разу не обсуждался на партийном собрании.

Запущенность массово-политической работы привела к тому, что даже некоторые коммунисты и агитаторы не только не служат примером для беспартийных колхозников, но и сами нарушают трудовую дисциплину. Так, бригадир комплексной бригады коммунист т. Тюгаев два дня — 16 и 17 августа не появлялся в бригаде, пьянствовал и устроил дебош в семье. 22 августа в колхозе был организован массовый выход на заготовку кормов для общественного скота. На работу вышло более 150 колхозников, а секретарь парторганизации т. Светкин подрядился в печники к колхознице т. Клюковой. Не случайно поэтому парторганизация проходит мимо фактов недисциплинированности, пьянства, плохой агитационно-массовой работы.

Надо сказать, что никакой помощи колхозной парторганизации в развертывании работы по воспитанию колхозников Ленинск-Кузнецкий райком КПСС не оказывает. Хотелось бы, чтобы его работники нашли, наконец, время для того, чтобы побывать в этой артели, разобраться с постановкой массово-политической работы, оказать парторганизации практическую помощь, провести семинар с агитаторами, самим выступить с докладами перед колхозниками.

А. ХИСМАТУЛЛИН,
комбайнер Худяшевской МТС.

Закончили сев озимых

ТЯЖИН. **(Корр. «Кузбасса»).** Колхозы района завершили сев озимой ржи. Посевы этой культуры размещены здесь по черным парам, тщательно обработанным в течение лета.

Появились дружные всходы озимых. Они хорошо развиваются.

Колхозы имени XIX партс'езда, «Победа», имени Ворошилова и другие посеяли нынче много озимой ржи для использования в зеленом конвейере.

Письма из Осинниковской городской парторганизации

2. Коммунистов—на решающие участки производства

В соревновании в честь 40-летия Великого Октября коллективы промышленных предприятий города взяли повышенные обязательства. Шахтеры треста «Осинникиуголь», например, решили выдать к празднику 119 тысяч тонн угля сверх плана, пройти за год дополнительно к заданию 3.970 погонных метров подготовительных выработок, на 7,5 процента по сравнению с прошлым годом повысить производительность труда и за счет снижения себестоимости угля сэкономить около 2 миллионов рублей. Приняли конкретные обязательства строители, энергетики, железнодорожники, работники местной промышленности города.

Успех выполнения этих планов в большой степени зависит от того, насколько верно партийные организации расставят силы коммунистов.

Около 8 лет возглавляет на шахте «Капитальная-1» бригаду проходчиков коммунист т. Жарков. В 1956 году не было ни одного месяца, чтобы его коллектив не выполнил задания. С начала года бригада прошла сверх плана 129 погонных метров выработок, перекрыв семимесячную норму на 31 проц. Подлинный мастер своего дела, новатор и рационализатор т. Жарков постоянно передает свой опыт членам бригады. Многие его бывшие ученики — тт. Хайдаров, Сафин и другие — сами возглавляют теперь передовые бригады.

На участке № 12 этой же шахты все 15 коммунистов являются специалистами ведущих профессий — навалоотбойщиками, запальщиками, горными мастерами. Работая в разных сменах, они влияют на весь коллектив, мобилизуют его на перевыполнение заданий. Не случайно с начала года участок имеет на своем сверхплановом счету около 5 тысяч тонн угля, причем себестоимость каждой тонны на 1 руб. 27 коп. ниже плановой.

В парторганизации первого строительного участка управления строительства Южно-Кузбасской ГРЭС всего 14 коммунистов. Секретарем избрана маляр т. Жукова. Перед коллективом участка была поставлена серьезная задача — ввести за полугодие 1.654 квадратных метра жилья, а к 15 августа сдать школу на 400 мест. Обсуждая предстоящий об'ем работ, коммунисты пришли к выводу, что только активное участие всех трудящихся обеспечит успех. Надо было организовать людей, раз'яснить им цели и задачи, создать нормальные условия для высокопроизводительного труда. С этой целью на самые важные участки партийное бюро направило коммунистов.

Бригаду плотников возглавил молодой коммунист т. Загайнов, который добился того, что коллектив ежесменно стал выполнять задания на 180—190 процентов. Опыт этой бригады обобщили, а потом на совещании бригадиров и мастеров рассказали о нем. Одновременно более активно начал действовать агитколлектив. Агитаторы — коммунисты тт. Жукова, Марквашев, Загайнов регулярно проводят беседы среди рабочих. О задачах, стоящих перед коллективом, рассказывает и наглядная агитация. Партийное бюро стройуправления (секретарь т. Хохлов) дважды анализировало ход строительства и вовремя помогло устранить отдельные недостатки. Все эти меры позволили коллективу участка перевыполнить план ввода жилья и досрочно сдать школу.

Примеров умелой расстановки коммунистов на решающих участках производства много. И все-таки, если взять город в целом, то оказывается, что Осинниковский горком КПСС этим вопросом слабо занимается. В результате на ведущих работах очень мало трудится коммунистов, а отдельные, весьма важные участки и цехи совершенно не охвачены партийным влиянием.

Прежде всего это касается шахт.

Подавляющее большинство коммунистов по-прежнему остается в шахтоуправлении, в поверхностных цехах. Вот факты: из 944 коммунистов-горняков города только 38,6 процента трудятся непосредственно на подземных участках, причем навалоотбойщиков и проходчиков — единицы. На шахте № 9, к примеру, из ста коммунистов только четыре навалоотбойщика, один проходчик и два взрывника.

Если на руднике сейчас 1.500 навалоотбойщиков, то коммунистов из них только 35 человек, а из 900 проходчиков всего 39 членов КПСС. Очень мало коммунистов — бригадиров. Например, на шахте «Капитальная-1» из 59 бригадиров только десять коммунистов, а на шахте № 9 из 42 — всего два.

Не лучше обстоит дело и в строительных организациях.

Осинниковское строительное управление, к примеру, сооружает больничный комплекс. На стройке занято около 300 рабочих. Но членов партии здесь всего два человека да десять комсомольцев. Однако ни секретарь парторганизации т. Сиротин, ни горком партии не позаботились о том, чтобы создать здесь партийно-комсомольскую группу и тем самым усилить партийное влияние на коллектив, улучшить массово-политическую работу. Между тем горкому КПСС хорошо должны быть известны факты, когда даже один коммунист при поддержке коллектива добивается несомненного успеха.

Участок отдела капитальных работ шахты «Шушталепская-1» до мая с. г. систематически не справлялся с заданиями, здесь наблюдалась большая аварийность механизмов, была низкая трудовая дисциплина. Решением партбюро на участок был направлен опытный механик, член партии т. Дегтярев. Хороший специалист, организатор, он за короткое время сумел сплотить коллектив, увлечь его, решительно устранил при помощи и поддержке самих рабочих все недостатки. На участке остались те же люди, та же техника, не изменились и горногеологические условия. Но теперь участок имеет на своем сверхплановом счету уже 198 погонных метров выработок, четыре тысячи тонн угля и больше 11 тысяч рублей экономии.

В горкоме же КПСС не всегда придают таким примерам значение. Невнимательное отношение к расстановке коммунистов на решающих участках производства привело в ряде случаев к ослаблению влияния партийных организаций на коллективы трудящихся, что, безусловно, сказалось на производственной и хозяйственной жизни города.

Не случайно принятые в соревновании в честь 40-летия Октября обязательства не выполняются ни шахтерами, ни строителями.

Горком КПСС и первичные партийные организации обязаны поправить дело с расстановкой коммунистов, чтобы решающие участки производства были охвачены постоянным партийным влиянием.

П. ОСИПОВ,
Г. ТУРДАКИН,
инструкторы обкома КПСС.

В ближайшие годы догоним США по производству мяса, молока и масла на душу населения

Александра Андреевна Загвоздина второй год работает дояркой в совхозе «Бунгур». В прошлом году она получила молока по 3.100 кг от фуражной коровы, а нынче решила надоить по 3.500 кг. Скажем прямо: на ветер она слов не бросает: за 8 месяцев уже получено по 3.000 килограммов молока от коровы.

НА СНИМКЕ: доярка А. А. ЗАГВОЗДИНА.

Фото К. Целуева.

Дело теперь за нами

Два года назад в нашем колхозе свиноводством занимались мало. Оно, правда, убытков не давало, но и прибыли не приносило. А все потому, что плохо организовали откорм свиней. Народившихся поросят продавали через три—четыре недели.

По-иному мы ведем свиноводство теперь. С начала года выделили специальную группу свиней для откорма, за которой поручили ухаживать мне. За семь месяцев колхоз откормил и сдал государству более 80 свиней. Только за счет свинины мы и выполнили полугодовой план сдачи мяса на 160 процентов.

Сейчас на откорм поставлено еще 20 свиней. Правление колхоза заботится о том, чтобы обеспечить откормочную группу фуражом. Идет заготовка витаминного клеверного сена. Начали использовать в корм свиньям свежий картофель.

Расскажу, как веду откорм. Прихожу на ферму к четырем часам утра, привожу в порядок помещение, затем выгоняю свиней на прогулку часа на полтора. После даю вдоволь запаренного комбикорма, добавляя к нему молодой клевер. Перед полуднем опять выпускаю животных на пастбище. Вечером — тоже прогулка и кормление. Хороший уход и кормление обеспечили суточный привес каждой свиньи на 300—400 граммов.

Наш колхоз обязался к 1960 году увеличить производство свинины в пять раз. Нелегкая это задача, но она нам по плечу. Дело теперь за нами. Ведь мы должны производить мясо. От нас требуется умение хорошо работать, а главное — желание. Желание у нас есть, сил мы не пожалеем. Да и дела идут сейчас лучше прежнего, и мне думается, что свое обязательство выполним.

А. ИВИНА,
свинарка колхоза «Путь Сталина», Кузнецкого района.

Создаем прочную кормовую базу

В прошлом году наш колхоз получил на сто гектаров сельскохозяйственных угодий 88,8 центнера молока, 9,7 центнера мяса и по 1.192 штуки яиц на сто гектаров зерновых. Показатели неважные.

Совместно с активом правление по-деловому изучило резервы общественного хозяйства.

Мы приняли обязательства в 1960 году получить на сто гектаров угодий 207 центнеров молока. А производство свинины увеличить в десять раз. Слов нет, для нашей артели это высокие обязательства, но никто из колхозников не сомневается в том, что они будут выполнены.

В 1960 году мы будем иметь 350 дойных коров — в полтора раза больше, чем имеем сейчас. Увеличится поголовье крупного рогатого скота и свиней. Каким путем мы станем пополнять стадо? Уже в этом году 30 нетелей станут коровами. На племя оставлено 50 телок годовалого возраста и почти столько же телок рождения нынешнего года.

Прочная кормовая база, как известно,—основа дальнейшего развития животноводства. Мы полностью обеспечим все поголовье грубыми и сочными кормами собственного производства. Заготовлено на каждую корову по 24 центнера сена. Заложены первые 1.280 тонн силоса из дикорастущих трав. Намечаем заготовить силоса по восемь тонн на корову.

На наших землях хорошо родятся картофель, корнеплоды. Нынче увеличили площадь под ними на 30 гектаров. Есть твердая уверенность, что соберем не менее чем по 150 центнеров с каждого гектара. Предполагаем выделить на фураж 400 тонн картофеля, 150 тонн турнепса, 100 тонн свеклы. Этого количества вполне хватит для кормления коров и свиней. Посеянная кукуруза, по самым скромным подсчетам, даст нам 500 тонн отличного силоса. Принимаем меры к созданию дополнительных запасов сочных кормов. Осенью на силос думаем заложить несколько десятков тонн капустных листьев с половой.

В нынешнем году в два раза увеличили посевы однолетних и многолетних трав. Будем и впредь увеличивать посевные площади за счет раскорчевки кустарника и осушки заболоченных земель. Расширим площади не только под зерновыми, но и под картофелем, кукурузой, турнепсом и свеклой.

Когда мы обсуждали пути дальнейшего увеличения производства мяса, наши колхозники уверенно сказали:

— Мы можем уже в будущем году увеличить производство мяса в два раза.

Смело, но реально. Каким путем, за счет чего? За счет свиноводства. Вместо того, чтобы откармливать свиней в основном летом и осенью на посевах картофеля, использовать отходы овощей, мы ставили большую часть голов на откорм зимой и весной. Колхозники предложили пересмотреть график откорма, структуру стада. Решили на зиму оставлять лишь основных и разовых маток и минимум свиней на откорм. В результате уменьшится потребность в кормах, не потребуется много новых помещений. Зато резко увеличится количество ранних опоросов.

Нынче колхоз сдал государству 79 центнеров свинины, выполнив годовой план на 146 процентов. В будущем году мы сдадим свинины в два раза больше.

Кроме того, намечается увеличить производство говядины и баранины. Сейчас в колхозе на откорме находится 160 голов крупного рогатого скота. Нагульный гурт, закрепленный за пастухом Вениамином Шилоносовым, хорошо прибавляет в весе. В августе привес в среднем одной головы составил 924 грамма.

Колхозники сельхозартели «Путь Сталина» твердо убеждены, что выполнят свои обязательства. Развернувшееся соревнование между бригадами уже сейчас дает положительные результаты. За восемь месяцев на фуражную корову надоено около 1.600 литров молока.

Партийная организация оказывает правлению колхоза помощь в мобилизации людей на выполнение обязательств, в раз'яснении задач, поставленных партией перед тружениками сельского хозяйства. Поэтому мы не сомневаемся в успехе задуманного.

М. ПОПОВ,
председатель колхоза «Путь Сталина», Кузнецкого района.

А у нас затишье...

Советский народ своим самоотверженным трудом готовит достойную встречу 40-й годовщине Октября. Во всех уголках нашей Родины царит трудовой и политический под'ем, проходят собрания, беседы, торжества. Только на ст. Зенково затишье. Здесь есть и партийная, и комсомольская организации, но они стоят в стороне от политических и культурных запросов коллектива. Не услышишь здесь лекции, доклада или беседы — давно они проводились. А о производственных совещаниях, рабочих собраниях и говорить не приходится. У нас даже не проводятся партийные и комсомольские собрания.

Стенная газета выпускается только к знаменательным датам. Так, в нынешнем году вышли номера к 1 Мая и 7 июля (в День железнодорожника), а теперь жди не раньше 7 ноября!.. А почему бы не выпускать ее периодически да в дополнение к газете издавать сатирический листок, скажем, «Крокодил» или «Колючка»? И ведь есть о чем писать. За последнее время движенцы станции допустили две аварии, отдельные работники, в том числе и командиры позволяют себе систематические пьянки и прогулы, а некоторым пришлось отбывать судебное наказание за мелкое хулиганство.

Можно было эти пороки раскритиковать и со сцены — в «живой газете». Но в том-то и беда, что ни комсомольская, ни профсоюзная организации не могут организовать художественную самодеятельность, хотя в любителях сцены нет недостатка. Есть и красный уголок, а в нем — радиола, бильярд, шахматы, домино, музыкальные инструменты. Но уголок всегда на замке.

Партийная организация (секретарь тов. Новакшанов) не руководит молодежью. Комсомольская организация хотя и насчитывает 16 членов, но не является вожаком, организатором молодежи.

И. ТРУХАНОВ,
слесарь-автоматчик ПТО ст. Зенково.

ЗНАНИЯ—В МАССЫ

В этом году исполнилось 10 лет со дня организации Всесоюзного общества по распространению политических и научных знаний. За это время оно превратилось в массовую организацию советской интеллигенции, об'единяющую сейчас около полумиллиона человек.

Силами Общества проведена большая работа. Достаточно сказать, что в 1956 году в стране было прочитано около двух миллионов лекций против 83 тысяч в 1948 году. Всего за прошедшие 10 лет прочитано около 10 миллионов лекций, на которых присутствовало свыше 700 миллионов человек. За это же время Общество издало 8.200 различных брошюр и стенограмм лекций, общим тиражом 307 млн. экземпляров. Значительная часть брошюр переведена на иностранные языки.

Высокую оценку деятельности Общества дал Центральный Комитет КПСС. В приветствии II с'езду Общества, состоявшемуся в апреле 1954 года, ЦК КПСС писал: «Всесоюзное общество по распространению политических и научных знаний... вносит большой вклад в дело коммунистического воспитания трудящихся, помогает Коммунистической партии и Советскому правительству быстрее решить историческую задачу — сделать всех рабочих и крестьян культурными и образованными».

Центральный Комитет КПСС постоянно следит за работой Общества и оказывает ему помощь. Особенно большое значение имели решение ЦК «О работе Всесоюзного общества по распространению политических и научных знаний и задачах партийных организаций», принятое в апреле 1955 г., и постановление ЦК КПСС о передаче функций органов Министерства культуры СССР по проведению лекционной пропаганды Всесоюзному обществу по распространению политических и научных знаний, принятое в этом году.

Значительную работу по распространению политических и научных знаний проделало и Кемеровское областное отделение. Со дня основания Общества в области проведено 100 тысяч лекций, намного увеличилось количество членов Общества. Только в этом году в его ряды вступило около 1.000 представителей интеллигенции Кузбасса, главным образом проживающей в сельской местности. На селе создано 180 групп членов Общества.

Расширение рядов Общества и повышение активности его членов позволило усилить размах лекционной пропаганды в области. За семь месяцев этого года членами Общества прочитано более 13 тысяч лекций, т. е. столько, сколько было проведено за весь 1956 год. Расширилась и тематика лекций. Так, за весь прошлый год было прочитано 1.392 лекции на экономические темы, а за семь месяцев 1957 года — более тысячи, по истории КПСС, сельскому хозяйству прочитано столько же лекций, сколько за весь минувший.

В области имеется немало отделений и групп членов Общества, которые продуманно ведут пропаганду политических и научных знаний, распространение передового опыта. Хорошо, например, работает группа членов Общества на беловской шахте «Пионерка». Она вместе с партийной и комсомольской организациями провела несколько тематических вечеров по обмену опытом работы передовых проходческих бригад, по прогрессивным формам организации производства на шахте и др. Группа организовала семинар горных мастеров по вопросам конкретной экономики, провела производственно-техническую конференцию о путях повышения производительности труда на шахте. Участники конференции заслушали сообщения главного инженера шахты тов. Жаркова о механизации трудоемких работ на предприятии, его помощников т. Белоглазова — об опыте механизированного управления кровлей в лавах и т. Леках — о путях снижения трудоемкости добычи угля. На конференции был внесен ряд интересных предложений — об об'единении двух действующих комплексов шахт «Наклонная» и «Вертикальная» в один, об об'единении нескольких мелких цехов, о ликвидации подготовительного участка № 11 и другие. Некоторые из этих предложений уже проведены в жизнь.

Заслуживает внимания группа членов Общества села Малиновка Кузедеевского района (пред. группы — директор школы В. Я. Асланиди). В группе 14 лекторов. В этом году она организовала три лектория: для населения поселка, для родителей и для школьников. Для населения прочитаны лекции на общеполитические, естественно-научные, атеистические и другие темы. Сейчас читается цикл лекций по 40-летию Великого Октября. Член Общества т. Федосеев прочитал лекцию «Международное значение Великой Октябрьской социалистической революции», т. Есаулов — «Советская наука за 40 лет».

Для родителей прочитаны лекции о поощрениях и наказаниях детей, о воспитании скромности, честности и правдивости, о трудовом воспитании детей и др.

В школьном лектории читались лекции о героических и трудовых подвигах советской молодежи.

Жители села Малиновка хорошо знают лекторов: А. Ф. Серову, С. Ф. Суворову, О. П. Шадрину, А. С. Седых и других.

Также активно организуют работу группы рудника Темир-Тау, колхозов «Искра», «Правда», «Боец», имени Чапаева, имени Ленина, имени Хрущева. Это дало возможность районному отделению значительно увеличить размах лекционной пропаганды. В Кузедеевском районе членами Общества прочитано свыше 500 лекций — в два раза больше по сравнению с данным периодом прошлого года.

Отделения Общества готовятся к 40-летию Великой Октябрьской социалистической революции. Был проведен областной семинар сельских лекторов, в ряде городов прочитаны инструктивно-методические доклады для членов Общества. Областное отделение в помощь лекторам подготовило материалы о всемирном значении Великой Октябрьской социалистической революции, о В. И. Ленине — военном руководителе в годы гражданской войны и иностранной интервенции, о развитии производительных сил Кузбасса за 40 лет и др.

Для трудящихся области прочитано около 1.000 лекций, посвященных 40-летию Великого Октября. Тематика их очень разнообразна: «Кольчугинское восстание», «Петр Сухов», «Из истории гражданской войны в Кузбассе», «Борьба трудящихся Кузбасса за власть Советов» и др. В Кемерове, Сталинске, Белове, Юрге, Междуреченске, Тайге и других городах организованы кинолектории и читаются циклы лекций «40 лет Великого Октября». Все большее распространение получают другие формы работы: теоретические и производственные конференции, тематические вечера, вечера вопросов и ответов, встречи с участниками Октябрьской революции и гражданской войны, с Героями Советского Союза и Социалистического Труда, с передовиками и новаторами промышленности и сельского хозяйства.

В Сталинске, например, городское отделение Общества проводит тематические вечера «Год сороковой». Программа вечера включает четыре раздела: лекцию «В. И. Ленин — вождь и руководитель Октябрьской революции», «Любимые песни Ильича и песни революции», «О революционных событиях в Кузнецке» (выступление участника), сообщение о будущем города Сталинска. В Таштаголе был проведен вечер «Горная Шория в прошлом и теперь». В Прокопьевске организованы выступления делегата III с'езда комсомола, участника гражданской войны П. А. Лумельской, члена экипажа крейсера «Аврора» Г. Г. Добротворского, участника партизанского движения в Сибири В. Е. Гришина, участника Октябрьской революции А. И. Касьянова.

Вся работа, проводимая Обществом по подготовке к 40-летию Великого Октября, имеет целью мобилизовать трудящихся города и деревни на выполнение задач, поставленных XX с'ездом КПСС.

В городах и селах, на заводах, шахтах и в колхозах сотни лекторов раз'ясняют решения VII сессии Верховного Совета СССР и июньского Пленума ЦК КПСС, рассказывают колхозному крестьянству о задаче, поставленной партией перед тружениками села, — в ближайшие годы догнать США по производству мяса, молока и масла на душу населения.

Но было бы неправильно за этими успехами не видеть существенных недостатков в работе отделений Общества. Некоторые районные отделения слабо привлекают новых членов в ряды Общества. В Итатском районе, например, в этом году принято в Общество 3 человека, Киселевском — 2, Промышленновском — 6, Юргинском — 8, Таштагольском — 9. А Гурьевское, Крапивинское, Тяжинское отделения в ряды Общества не приняли ни одного человека.

Во многих районах сельские группы членов Общества существуют только на бумаге. Формально отнеслись к созданию групп сельских лекторов в Тяжинском и Итатском районах. Не во всех населенных пунктах читаются лекции. В Ижморском и Чебулинском районах на каждый населенный пункт приходится только одна лекция в три месяца, а в Топкинском — одна лекция в пять месяцев.

Самым серьезным недостатком является низкое качество читаемых лекций, многие из них проводятся на невысоком идейном и теоретическом уровне, в отрыве от жизни. Это зачастую происходит потому, что у нас имеются лекторы-чтецы, готовые в любое время выступать на любую тему. Член Общества т. Чащина, например, выступает с лекциями о международном положении и об Апрельских тезисах В. И. Ленина, о противопожарной безопасности и о культуре и поведении учащихся и т. д. Об этом знают руководители Прокопьевского районного отделения, но не обращают никакого внимания.

Слабо у нас поставлена и научно-атеистическая пропаганда.

Лекционная пропаганда должна быть целеустремленной, тесно связанной с практикой коммунистического строительства. Отделения Общества принимают меры к тому, чтобы успешно справиться с решением этой задачи.

К. ВОРОБЬЕВА,
ответственный секретарь правления Кемеровского областного отделения Общества.

Мы уверены в успехе

Хотя я работаю на ферме второй год, но уже на своем небольшом опыте убедилась в ценности раздоя коров. Когда я приняла от доярки Шабалиной коров, все они давали 100—120 литров в сутки. Я задалась целью увеличить надои. Улучшила уход за коровами, стала их чистить, подкармливать. Надои начали расти. Например, корова Красотка у бывшей доярки не давала более 16 литров молока. Я заметила, что корова на прибавку корма отвечает повышением удоя. Появилась уверенность, что Красотка может давать больше молока. Начала ее обильно подкармливать зеленкой. На каждый прибавляемый килограмм молока стала давать по 200 граммов концентратов. И вот на 35-й день надоила от Красотки 23,5 литра. Это было для меня большой радостью.

Мы обсуждали призыв Коммунистической партии—догнать в ближайшие годы Соединенные Штаты Америки по производству мяса, молока и масла на душу населения. Колхозники горячо поддержали этот призыв и решили нынче получить от каждой коровы по три тысячи литров молока. А я взяла обязательство еще больше — по 3.200 литров молока. Приложу все силы к тому, чтобы сдержать слово.

Сейчас в колхозе дела идут хорошо. В августе надои молока не снизились, а, наоборот, выросли. Это радует всех нас, хочется сделать еще больше, добиться новых успехов. И колхозники дружно и умело трудятся. Каждый стремится внести в общее дело свой вклад. Большинство доярок за восемь месяцев надоили от каждой коровы по 2,2—2,3 тысячи литров молока.

Вот откуда у нас такая уверенность в том, что в соревновании с Америкой победа будет за нами. Мы верим в силы наши, в наш колхозный строй. Взять колхоз имени Димитрова. За последние три года он стал передовым в районе. Своими силами мы поставили скотные дворы, жилые дома, обзавелись породистым скотом, привели в порядок запущенные земли. В каждом доме — радость и достаток. Труд наш хорошо оплачивается. Только авансом мы получаем ежемесячно по пять рублей на трудодень.

Возьму, к примеру, себя. На заработанные трудодни я получаю каждый месяц по 400—500 рублей. Кроме того, нам выдают дополнительную оплату молоком за раздой коров и сверхплановые надои. Если я надою в этом году 3.200 литров молока на корову (а надою обязательно), то получу в порядке дополнительной оплаты 1.800 литров. У меня и у моей семьи есть хорошая одежда и домашняя обстановка. А когда хорошо живется, хочется и работать лучше!

А. ГОРБУНОВА,
доярка колхоза имени Димитрова, Кузнецкого района.

НАВСТРЕЧУ 40-ЛЕТИЮ ВЕЛИКОГО ОКТЯБРЯ

ГОВОРЯТ РАЦИОНАЛИЗАТОРЫ ЗАВОДА „КАРБОЛИТ“

Самое главное, самое важное

А. М. КОВАЛЕВ, технорук арматурного цеха

А. Ковалев.

Недавно нам пришлось готовить справку о росте производительности труда по цеху за последние 3 года. Получилась отрадная картина. С'ем продукции с квадратного метра производственной площади увеличился более чем в 3 раза. Почти во столько же возросла и производительность труда. Если бы она осталась на прежнем уровне, то для выполнения плана этого года потребовалось бы более 600 рабочих, а у нас их трудится всего 83. И в то же время нового оборудования цех не получал.

Такой рост производительности труда достигнут только за счет внедрения рационализаторских предложений. Цех изготовляет точеную и штампованную металлическую арматуру для изделий ширпотреба и автотракторной промышленности. Автоматизация производственных процессов в 1954 году была слишком слабой. Многие операции выполнялись вручную. Мы задумались над тем, как избавиться от ручного труда. Вместе с рационализаторами—слесарем В. С. Шевердяевым, начальником цеха В. Д. Анфиногеновым, бригадиром слесарей по ремонту оборудования А. С. Печенкиным, механиком цеха Н. Е. Быковым, слесарем И. И. Новоселовым—сконструировали автомат для производства усиливающих колец вилки нагревательных приборов. Раньше 9 работниц на трех прессах в сутки штамповали 7—8 тысяч изделий, теперь одна работница в смену выпускает более 70 тысяч.

Сейчас, пожалуй, и не найдешь изделия, к которому бы наши рационализаторы не приложили своей творческой мысли. Только за два последних года мы внедрили свыше 50 различных приспособлений и изобретений и более 200 рационализаторских предложений. Именно это и позволило так резко увеличить производительность труда. Не случайно многие наши бригады трудятся образцово. Автоматчики бригады М. И. Бессонова давно выполнили годовые нормы. За шесть месяцев выполнили годовое задание автоматчики бригады И. И. Сконникова. Из месяца в месяц цех перевыполняет план и снижает себестоимость продукции.

Это тревожный факт

Н. С. НЕЛЕПИН, старший мастер цеха № 3

Н. Нелепин.

Трудно рассказывать о себе. Рационализацией занимаюсь пятый год. За это время внес более 50 предложений. Отрадно сознавать, что твоя творческая деятельность благотворно сказывается на производстве. Изготовление подшипниковых вкладышей из текстолита для прокатных станов металлургических заводов было наиболее трудоемким. На опрессовке каждой детали мы теряли 4 часа. Вместе с бригадиром слесарей В. Н. Слатвинским реконструировали высокочастотную установку. Теперь вкладыши готовим за 30—40 минут.

Длительный период цех испытывал затруднения при выпуске продукции композиции «УПИ-2». Аппаратчики вручную могли изготовлять по 700—800 таблеток. Мы сконструировали пресс-автомат, на котором в смену можно изготовить 2.000 таблеток, кроме этого, один прессовщик легко управляет двумя такими автоматами. Это позволило цеху перевыполнять задание по выпуску композиции «УПИ-2».

Наиболее интересным было предложение по переводу нагревательных элементов пресс-формы на повышенное напряжение. Только за счет этого цех получил возможность работать 8 дней в месяц на сэкономленной электроэнергии.

Сейчас вместе с В. Н. Слатвинским изыскиваем пути разогрева композиции «УПИ-2» токами высокой частоты.

Но меня волнует другой вопрос: почему в цехе резко сократилось число рационализаторов? В прошлом году 70 рабочих внесли свои предложения, а в этом—только 30. Об'яснение можно найти в двух причинах: во-первых, слишком медленно рассматриваются, а главное, внедряются предложения рабочих. Руководители завода давно убедились, что пресс-автомат по композиции «УПИ-2» дает высокую производительность. Но вот уже 4 месяца наш заказ на изготовление второго комплекта такого пресса без движения лежит в цехе № 14. Когда будет он сделан — мы не знаем. Руководители завода забыли об этом изобретении. И таких примеров много.

Во-вторых, в цехе ослабили работу с рационализаторами. Редко, слишком редко их собирают, мало проводят для них консультаций.

Тут с налета не возьмешь

А. С. ПЕЧЕНКИН, бригадир слесарей

Юношей со школьной скамьи пришел к нам в бригаду Иван Новоселов, и молотка-то в руках держать не мог, а теперь он лучший слесарь завода. Таков же и Иван Аликин. Да только ли они? Возьмите Александра Ермилова. В цех он пришел разнорабочим, не имея производственного опыта, а теперь на его счету свыше 30 внедренных рационализаторских предложений. Слесарь В. С. Шевердяев славится неутомимым рационализатором. Можно с уверенность сказать, что на каждой линии производственного потока стоят его приспособления и изобретения.

А. Печенкин.

В первые годы, задумываясь над рационализаторским предложением, я опирался только на производственный опыт (на заводе работаю 23-й год), на «чутье» механизатора. Но этого было мало. Нередко из моих замыслов ничего не получалось. По-другому дело пошло после того, как получил некоторые теоретические знания в 2-годичной школе мастеров. Теперь заканчиваю вечернее отделение химико-технологического техникума.

В рационализаторском деле с налета не возьмешь, надо думать — и думать технически грамотно. Вот почему большинство наших рационализаторов упорно взялись за учебу. А. М. Ковалев, А. М. Ермилов, токарь Н. А. Вдовенко без отрыва от производства заканчивают техникум, здесь учатся винторезчица А. П. Шалашова и штамповщица А. Ф. Ушакова, а наладчик Л. К. Михеев и штамповщица Т. Г. Недосекина занимаются в институте.

Повышение теоретических знаний положительно сказывается и на производственной деятельности. Легче стало разрабатывать приспособления.

Вносим поправки

И. И. АЛИКИН, слесарь

Коллектив нашего завода взял обязательство за счет внедренных рационализаторских предложений получить 2 миллиона рублей экономии. Слово не расходится с делом. В БРИЗ поступило 401 предложение, из них 350 уже внедрены в производство.

И. Аликин.

Сейчас на заводе проходит месячник смотра рационализации. Это значительно усилило творческую активность передовиков производства. Вот один из примеров. 3 сентября только в нашем арматурном цехе подано 9 предложений. Наладчик М. И. Бессонов придумал тормоз автомата для навивки пружин, инструментальщик Н. С. Бельский создал новые наконечники на штоки токарных автоматов, кладовщик И. М. Барботько предлагает использовать изношенные шестерни на фрикционы автоматов.

Многие новаторы на протяжении ряда лет вносят поправки в производственные процессы. Интересен тот факт, что из 83 работников цеха 53 — рационализаторы.

Все новинки, предложенные нашими новаторами, приходится изготовлять нам, слесарям-ремонтникам. Выкраиваешь свободные минуты, остаешься после работы и с увлечением трудишься. Руководители завода почему-то не считают нужным создать экспериментальное бюро — вот нам, ремонтникам, и приходится внедрять новое. Это интересно, но ведь экспериментальное бюро куда быстрее бы изготовляло приспособления, а главное, значительно лучшего качества.

Сейчас в подарок Великому Октябрю я готовлю новое полуавтоматическое приспособление для пробивки отверстий у штифта электроштепсельной вилки. Внедрение этого полуавтомата значительно повысит производительность труда. Это будет мой скромный подарок всенародному празднику.

Зарубежные новости

Месячник албано-советской дружбы

ТИРАНА, 4 сентября. (ТАСС). Во всех уголках народной Албании в обстановке большого политического и трудового под'ема проходит месячник албано-советской дружбы.

Генеральный совет Общества дружбы Албании с СССР разработал обширную программу дальнейшего ознакомления албанских трудящихся с успехами и опытом советских людей в коммунистическом строительстве. Для рабочих, служащих, тружеников полей, учащихся будут прочитаны лекции о 40-й годовщине Великой Октябрьской социалистической революции, о новых завоеваниях советского народа в экономическом и культурном строительстве. В сентябре состоятся Неделя советской музыки, кинофестиваль советских фильмов. На предприятиях, в сельскохозяйственных кооперативах и в учебных заведениях пройдут праздники дружбы.

В культурно-просветительные учреждения республики направлено свыше 30 тысяч фотовыставок, посвященных визиту Правительственной делегации Народной Республики Албании в Советский Союз, братской помощи советского народа албанскому народу.

Пленум ЦК Компартии Дании

КОПЕНГАГЕН, 2 сентября. (ТАСС). Вчера закончил свою работу пленум Центрального Комитета Коммунистической партии Дании. Пленум обсудил ряд вопросов, в том числе вопрос о политической обстановке в стране, о положении коммунистической печати, о посылке делегации на празднование 40-й годовщины Великой Октябрьской социалистической революции и другие.

Газета «Ланд ог Фольк» опубликовала сегодня политическую резолюцию, принятую на пленуме. В ней отмечается, что с образованием нового правительства политическая линия Дании сдвинулась значительно вправо и реакция усилила свое наступление на жизненные права широких масс народа. Коммунистическая партия требует, чтобы правительственные партии выполнили свои предвыборные обещания и пошли по пути сокращения военных расходов, отказались от военного сотрудничества с Западной Германией и встали на путь нейтралитета. Коммунистическая партия выступает против включения Дании в западноевропейские экономические блоки.

В области внутренней политики компартия требует сокращения рабочей недели и увеличения заработной платы рабочим.

Положение в Алжире

ПАРИЖ, 4 сентября. (ТАСС). По сообщениям печати, вчера в 70 км юго-восточнее города Оран произошел ожесточенный бой между алжирскими повстанцами и попавшим в засаду французским военным конвоем. В результате столкновения французская сторона потеряла семь человек убитыми и шесть человек ранеными. Алжирские повстанцы сожгли две французские военные автомашины.

Атомные испытания в США продолжаются

НЬЮ-ЙОРК, 2 сентября. (ТАСС). По сообщению агентства Юнайтед Пресс, сегодня на испытательном полигоне в штате Невада США произвели шестнадцатый по счету ядерный взрыв в серии летних атомных испытаний.

ОКОНЧАНИЕ РАБОТЫ СЕССИИ ПОЛИТИЧЕСКОГО КОМИТЕТА ЛИГИ АРАБСКИХ СТРАН

КАИР, 4 сентября. (ТАСС). Здесь закончила свою работу сессия Политического комитета Лиги арабских стран.

Политический комитет обсудил такие глубоко волнующие арабскую общественность вопросы, как английская интервенция в Омане, положение в Алжире и агрессия английских империалистов против Йемена.

Политический комитет заслушал заявление о положении в Омане заместителя имама Омана эмира эль-Харси, который сообщил, что в Омане продолжается борьба национальных сил против вторгшихся в страну войск, и призвал арабские государства возбудить вопрос об английской интервенции в Омане на Генеральной Ассамблее ООН.

Политический комитет единодушно высказался в поддержку справедливой борьбы имамата Оман и поручил представителям арабских государств в ООН предпринять необходимые шаги к тому, чтобы обеспечить успешное разрешение оманского вопроса, если он будет обсуждаться на Генеральной Ассамблее ООН.

По вопросу о положении в Йемене выступил глава йеменской делегации Абу Талеб. Политический комитет осудил английскую агрессию против Йемена и заявил о поддержке арабскими странами законных требований Йемена.

Обсудив положение в Алжире, Политический комитет призвал арабские государства поддержать алжирский вопрос в ООН и оказать всевозможную поддержку алжирскому народу, борющемуся за свое национальное освобождение.

Рекомендации Политического комитета были единодушно одобрены Советом лиги, собравшимся в Каире вслед за окончанием сессии Политического комитета.

Совет одобрил предложение о выдвижении Судана в число членов Социального и Экономического совета ООН вместо Египта, срок пребывания которого в совете истекает в этом году.

Решено поддержать кандидатуру Египта в члены совета Международного агентства по использованию атомной энергии.

В связи с предстоящими перевыборами части членов Международного суда Совет лиги решил поддержать переизбрание представителя Египта Бадавм на новый срок.

Арабские страны высказались за переизбрание Хаммаршельда генеральным секретарем Организации Об'единенных Наций на новый срок.

Совет решил также продлить на пять лет полномочия Абдель Халек Хасуны в качестве генерального секретаря Лиги арабских стран.

Выступление премьер-министра Индонезии в парламенте

ДЖАКАРТА, 4 сентября. (ТАСС). Сегодня на заседании парламента с правительственным заявлением относительно предпринимаемых мер для нормализации положения в стране выступил премьер-министр Индонезии Джуанда.

Премьер-министр указал, что в стране имеются отдельные лица и группы, которые, пытаясь ловить рыбу в мутной воде, стремятся воспользоваться нынешней обстановкой в своих корыстных целях и противятся нормализации положения.

Премьер-министр заявил, что в интересах государства и нации правительство добивается сохранения дружбы и сотрудничества как с правительственными партиями, так и с партиями, не представленными в правительстве.

Джуанда сказал далее, что другой важной задачей правительства является борьба с коррупцией, которая проводится на основании закона о чрезвычайном положении.

В заключение Джуанда выразил убеждение, что созываемая 10 сентября национальная конференция представителей различных районов и общественных групп страны явится наиболее правильной мерой для разрешения проблем, стоящих в данный момент перед Республикой Индонезией.

Открытие XI Генеральной ассамблеи Международного союза геодезии и геофизики

ОТТАВА, 4 сентября. (ТАСС). Вчера в Торонто открылась XI Генеральная ассамблея Международного союза геодезии и геофизики. Ассамблею открыл премьер-министр Канады Дифенбейкер. В работе ассамблеи принимает участие свыше тысячи ученых из 48 стран. Советскую делегацию возглавляет академик И. П. Бардин.

Миссия Гендерсона потерпела провал

ДАМАСК, 3 сентября. (ТАСС). Находящийся здесь лидер Национального фронта Иордании Шукейр, касаясь происков американских империалистов в Сирии, заявил, что эти происки, имевшие своей целью изменить национально-освободительную политику Сирии, потерпели провал.

Говоря о миссии заместителя заместителя государственного секретаря США Гендерсона на Среднем Востоке, Шукейр подчеркнул, что цель приезда этого американского посланца состояла в организации новых заговоров против сирийского народа. Провалу миссии Гендерсона, сказал он, способствовали солидарность арабских народов и правительств Египта и Сирии.

Происки империалистов против Сирии

БЕЙРУТ, 3 сентября. (ТАСС). Газета «Ан-Нахар», касаясь целей поездки заместителя государственного секретаря США Лоя Гендерсона в Анкару и Бейрут, связывает эту поездку с намерением Соединенных Штатов осуществить непосредственное военное вмешательство во внутренние дела Сирии.

Газета пишет, что в условиях, когда надежды на реакционные силы Сирии не оправдались, империалисты имеют в виду три способа решения «сирийского кризиса»: прямое вмешательство 6-го флота США; военные акции Турции на сирийских границах; расширение Багдадского пакта путем присоединения к нему Иордании и Ливана, что приведет к политической и экономической блокаде Сирии и ее окружению.

Последний путь, указывает газета, был предложен Соединенным Штатам Англией до от'езда Гендерсона в Турцию.

Расистский террор в США

НЬЮ-ЙОРК, 4 сентября. (ТАСС). В США продолжаются расистские выступления против совместного обучения негров и белых в муниципальных школах.

Вчера губернатор штата Арканзас, несмотря на решение федерального судьи о совместном обучении негров и белых в муниципальных школах, послал войска штата в г. Литл-Рок, чтобы помешать выполнению этого судебного постановления и заставить школьный совет Литл-Рока отказаться от плана об'единения муниципальных школ для негров и белых. Посланный губернатором военный отряд в 250 человек, вооруженный винтовками, пистолетами и бомбами со слезоточивым газом, выстроился перед зданием школы, чтобы не допустить в школу девять негров. Толпа расистов маршировала по улицам города с флагами конфедерации, под которыми их предки сражались в 19-м веке за сохранение рабства.

В гор. Стерджес (штат Кентукки) примерно 300 расистских хулиганов бросали камни и выкрикивали оскорбления и угрозы по адресу негритянских детей, когда те выходили из школы, в которой на основании суда отменена сегрегация.

Такая же картина наблюдается и в других городах США.

Обмен нотами между Советским Правительством и Правительствами США, Великобритании и Франции по вопросу о положении на Ближнем и Среднем Востоке

19 апреля Министерство Иностранных Дел СССР по поручению Советского Правительства направило Правительствам США, Великобритании и Франции ноты по вопросу о положении на Ближнем и Среднем Востоке, опубликованные в советской печати 21 апреля.

11 июня послы Великобритании и Франции и Временный поверенный в делах США вручили Заместителю Министра Иностранных Дел СССР Н. С. Патоличеву ответные ноты, из текста которых следует, что Правительства этих держав отказались принять предложенную Советским Правительством Декларацию четырех держав по вопросу о мире и безопасности на Ближнем и Среднем Востоке и невмешательстве во внутренние дела стран этого района, и не из'являют готовности договориться в качестве первого шага в направлении оздоровления и нормализации обстановки на Ближнем и Среднем Востоке о том, чтобы четыре державы заявили, что они осуждают применение силы, как средство решения неурегулированных проблем этого района.

В своих нотах Правительства США, Великобритании и Франции стремятся оправдать проводимую ими политику в отношении стран Ближнего и Среднего Востока и пытаются доказать, будто основной причиной существующей напряженности в этом районе является не вмешательство этих держав во внутренние дела стран Ближнего и Среднего Востока, а наличие арабо-израильского конфликта. Правительства США, Великобритании и Франции в своих нотах пытаются доказать, будто агрессивный Багдадский пакт имеет оборонительный характер и что якобы озабоченность в отношении своей безопасности побуждает членов Багдадского пакта предпринимать совместные меры. Хотя три Правительства заявляют на словах о том, что они против применения силы при решении споров, где бы они ни возникали, но на деле они отказываются принять советское предложение выступить со специальным заявлением об осуждении применения силы для решения неурегулированных проблем Ближнего и Среднего Востока.

Правительства США, Великобритании и Франции не выдвигают со своей стороны ни одного конкретного предложения, которое могло бы содействовать действительному оздоровлению и нормализации обстановки на Ближнем и Среднем Востоке.

3-го сентября Министр Иностранных Дел СССР А. А. Громыко принял Посла США Л. Томпсона, Посла Великобритании сэра Патрика Райли и Посла Франции М. Дежана и вручил им ноты Советского Правительства.

В ноте Советского Правительства Правительству США указывается, что Соединенные Штаты отнюдь не заинтересованы в ослаблении напряженности на Ближнем и Среднем Востоке и в предоставлении народам этого района возможности жить в мире и спокойствии и самим определять свою внутреннюю и внешнюю политику. Правительство США намерено, видимо, и впредь проводить на Ближнем и Среднем Востоке так называемую политику с позиции силы, руководствуясь при этом интересами американских нефтяных монополий и военно-стратегическими соображениями и не считаясь ни с национальными интересами народов этого района, ни с необходимостью сохранения и упрочения мира на Ближнем и Среднем Востоке.

Отказываясь поддержать предложение Советского Правительства об осуждении применения силы на Ближнем и Среднем Востоке, Правительство США заявляет, что принцип неприменения силы при решении международных споров воплощен в Уставе Организации Об'единенных Наций и поэтому будто бы нет необходимости принимать специальную декларацию по этому вопросу. Общеизвестно, однако, что наличие Устава ООН не помешало, например, Великобритании и Франции совместно с Израилем предпринять вооруженное нападение на Египет, а Правительству США предпринять военную демонстрацию 6-го американского флота в связи с событиями в Иордании, открыто прибегнув, тем самым, к угрозе применения силы. «Доктрина Эйзенхауэра» прямо предусматривает возможность применения американских вооруженных сил против стран Ближнего и Среднего Востока.

Проводимая США, Великобританией и Францией на Ближнем и Среднем Востоке политика сколачивания военных блоков и вмешательства во внутренние дела стран этого района, говорится далее в ноте, уже привела к серьезному обострению обстановки на Ближнем и Среднем Востоке и постоянно создает все новые очаги конфликтов, угрожающие делу мира и международной безопасности. Об этом свидетельствует, в частности, недавно раскрытый антиправительственный заговор в Сирии, организаторами которого являются официальные американские представители.

Советское Правительство вновь обращает внимание Правительства США на опасные последствия, к которым может привести такая политика, в том числе выраженное в ноте Правительства США намерение и в дальнейшем втягивать страны этого района в различные военные группировки, и считает, что в качестве первого шага в направлении оздоровления и нормализации обстановки в этом районе явилось бы выступление четырех держав с заявлением об осуждении применения силы как средства решения неурегулированных вопросов и об отказе от вмешательства во внутренние дела Ближнего и Среднего Востока.

В ноте Советского Правительства Правительству Великобритании отмечается, что Правительство Великобритании, заняв негативную позицию в отношении предложения об отказе от применения силы на Ближнем и Среднем Востоке и не выдвигая со своей стороны никаких конкретных предложений, которые вели бы к нормализации обстановки на Ближнем и Среднем Востоке, в настоящее время вновь прибегло к применению военной силы на этот раз в Омане и Йемене. Британская вооруженная интервенция в Омане, независимость которого была по договору признана Великобританией, является актом грубого насилия. Английское правительство в нарушение своих обязательств по Уставу ООН продолжает подавлять силой народное движение за восстановление независимости Омана. Стремясь уйти от ответственности за незаконное нападение на Оман и не допустить осуждения этой агрессии в органах ООН, Английское Правительство выступило против обсуждения этого вопроса в Совете Безопасности.

В настоящее время Великобритания, США и Франция усиливают войну нервов против Сирии и готовятся к новым совместным выступлениям, направленным против Сирийской Республики.

Советское Правительство, будучи озабоченным состоянием напряженности обстановки на Ближнем и Среднем Востоке, считает, что основным источником этой напряженности является политика с позиции силы, проводимая в этом районе Великобританией, США и Францией, и деятельность созданного ими агрессивного Багдадского пакта. Советское Правительство не может согласиться с утверждениями Правительства Великобритании о том, что Багдадский пакт носит оборонительный характер и что третья сессия участников Багдадского пакта якобы подтвердила это. На самом деле последняя сессия участников пакта, состоявшаяся в Карачи, еще раз показала, что члены этого пакта проводят политику, чреватую опасными последствиями для дела мира на Ближнем и Среднем Востоке.

В ноте Правительству Франции Советское Правительство также указывает, что основным источником напряженности на Ближнем и Среднем Востоке является политика с позиции силы, проводимая в этом районе западными державами. В этой связи Советское Правительство не может не обратить внимания на то обстоятельство, что Французское Правительство в своей ноте оправдывает агрессивный Багдадский пакт, против которого оно еще недавно выступало.

Нельзя обойти молчанием, говорится далее в ноте, появившиеся в последнее время в печати сообщения о планах создания союза Франции с Израилем, направленного против арабских стран. По мнению Советского Правительства, заключение такого рода союза, инициаторы которого не могут скрыть того, что он имел бы прежде всего военный аспект, и явилось бы поощрением наиболее враждебно настроенных против арабских стран элементов в правящих кругах Израиля, что не могло бы не привести к еще большему ухудшению обстановки в районе Ближнего и Среднего Востока.

В заключение нот, адресованных Правительствам Великобритании и Франции, Советское Правительство заявляет, что для предотвращения конфликтов в будущем и всеобщего оздоровления обстановки на Ближнем и Среднем Востоке необходимо, чтобы четыре великие державы в качестве первого шага выступили бы с заявлением об осуждении применения силы как средства решения неурегулированных вопросов на Ближнем и Среднем Востоке и об отказе от вмешательства во внутренние дела стран этого района.

Забастовочное движение в странах капитала

ПАРИЖ, 4 сентября. (ТАСС). Французские трудящиеся ведут упорную борьбу в защиту своих жизненных интересов. 3 сентября по призыву профсоюзных организаций, входящих во Всеобщую конфедерацию труда, «Форс увриер» и «Французскую конфедерацию христианских трудящихся», несколько тысяч строительных рабочих Нанта провели забастовку в поддержку требований о повышении заработной платы. В городе состоялся многолюдный митинг бастующих, на котором представители профсоюзов подвергли резкой критике политику так называемой «суровой экономии», осуществляемую правительством за счет трудящихся. Затем тысячи строителей прошли по улицам Нанта, скандируя требование об увеличении заработной платы. Вчера бастовало также несколько сот строителей города Сарсель (департамент Сена и Уаза), добивающихся улучшения жизненных условий.

РИМ, 4 сентября. (ТАСС). Сегодня в Риме вновь забастовали работники городского транспорта. Дважды — утром и днем на два часа в городе приостанавливалось движение трамваев, троллейбусов, автобусов и метро. Транспортники, которые уже бастовали в течение 24 часов 30 августа, решили вновь прибегнуть к забастовке ввиду отказа администрации удовлетворить их экономические требования.

ПАРИЖ, 4 сентября. (ТАСС). Несмотря на то, что в Испании забастовки запрещены и караются тюремным заключением, вчера, как сообщают, 8 тысяч рабочих судостроительных верфей Бильбао на несколько часов прекращали работу, требуя повышения заработной платы.

БРЮССЕЛЬ, 4 сентября. (ТАСС). В Португалии ширится забастовочное движение трудящихся, несмотря на то, что забастовки в этой стране законом запрещены.

Согласно сообщению газеты «Драпо руж», упорную борьбу за повышение заработной платы ведут рабочие пробковой промышленности Баррейру, Монтижьо, Алмада, Грандола, Моида.

Недавно на соляных копях в Алкошете (близ Лиссабона) имели место серьезные волнения среди рабочих, выступивших против тяжелых условий труда.

Десятки тысяч сельскохозяйственных рабочих на юге Португалии успешно провели в августе ряд забастовок. Несмотря на полицейский террор и репрессии, бастовавшие добились повышения заработной платы.

Село Шуринка строится

1. Как определилась судьба Шуринки

Лет десять назад в Промышленновском районе всерьез поговаривали о том, чтобы «стереть» Шуринку с лица земли». На это имелись веские основания.

Село расположено на голом возвышенном месте. В 1912 году, когда здесь осели первые безземельные переселенцы из центральных губерний России, они меньше всего думали о том, что поблизости нет леса, нет реки. Лишь бы земля была...

Прошли годы. В Шуринке организовался колхоз, и хозяйство его быстро пошло в гору. Вот тогда-то впервые и сказались по-настоящему неудобства местоположения села. За оглоблей, за санным полозом и то приходилось ехать к соседям за десятки километров. А надо было строить скотные дворы, склады, мастерские, жилые дома. Особенно трудно приходилось зимой с доставкой воды на животноводческие фермы. Сотни ведер ее вручную вычерпывали из глубоких колодцев, везли на лошадях к скотным дворам, кошарам.

Одно время, уже после войны, многие жители стали охотно перебираться в другие села, где под боком лес, где хорошие водопои для скота. Общественное хозяйство оказалось под большой угрозой: в нем и без того не хватало рабочих рук.

В эти годы и появилась мысль: а не лучше ли в организованном порядке помочь сельчанам перебраться в соседние деревни, об'единив колхоз с другим?

Решалась судьба Шуринки, судьба сельхозартели. Но старожилам трудно было покинуть родные, обжитые места. Это прекрасно понимал и председатель колхоза, Герой Социалистического Труда В. Д. Баклыков.

Осенью 1952 года, узнав из газет о том, как благоустраиваются села на Кубани, он решил: поеду и посмотрю сам, как это делается, ведь там тоже степи.

Первое, что он увидел в колхозе имени Сталина, Сальского района, Ростовской области, были многочисленные веера ветряных двигателей. Ту же картину встречал он почти повсеместно и в селах Краснодарского края: там, где нет поблизости рек, день и ночь работают ветродвигатели. Из глубоких скважин они поднимают воду, гонят ее на фермы, в дома колхозников. Ее хватает даже, в случае нужды, на полив огородных культур.

Это и определило судьбу Шуринки. На следующий год в колхозе вступил в строй первый ветродвигатель, потом сразу два, потом еще и еще. На скотных дворах появились автопоилки, по короткому ставу труб вода потекла даже в несколько домов колхозников.

Так была разрешена «проблема воды». Теперь о селении Шуринки никто и слушать не хотел. Надо было строиться, оседать по-хозяйски.

2. Что строить, как строить?

Правление артели решило: надо в первую очередь возводить общественные постройки. Труднее было со средствами — в колхозе не хватало денег. Выход был один: покупать лес и использовать его там, где без него никак нельзя обойтись. Остальные стройматериалы искать на месте. В короткий срок была построена по чертежам В. Д. Баклыкова пилорама, создана первая в истории хозяйства постоянная строительная бригада. Шли в нее люди сначала неохотно: никто почти плотницкого дела не знал, да и непривычно как-то было сменить, скажем, вилы на топор. Чтобы заинтересовать строителей, правление артели решило выплачивать сверх положенного каждому члену бригады дополнительно по полтора рубля на трудодень.

Тракторист А. В. ЯКОВКИН (на снимке справа) и столяр И. Н. ВОЛЫНКИН готовят косяки для нового дома.

Фото автора.

Свою деятельность бригада начала с достройки скотного двора. Сами заготавливали лес в Вагановском лесничестве, сами разделывали его на пилораме. Там, где можно было обойтись без древесины, использовали саман. В трех километрах от села обнаружили слоистые каменные выходы горных пород. Попробовали, и оказалось, что это прекрасный материал не только для фундаментов, но и для кладки стен. Вскоре к карьеру была проложена торная, хорошо накатанная дорога.

Так начали расти новые постройки — зернохранилище, птичник. Увереннее стали чувствовать себя и члены строительной бригады. В свободное время, в выходные дни они сообща производили ремонт своих домов — то подведут фундамент, то переставят стропилы, то полы перестелят. Потом их, теперь уже как специалистов, стали приглашать к себе другие колхозники.

Это навело на мысль — помочь с жильем, прежде всего, престарелым колхозникам и женщинам, мужья которых не вернулись с фронта. Потом, когда хозяйство окрепнет, можно будет взяться и за другие усадьбы.

Правда, много лесоматериалов колхоз пока купить не может — это ясно. А что, если попробовать возводить саманно-заливные дома? Ведь на Украине и на Юге страны этот способ используют очень широко. Было решено заложить первые четыре дома для старушки М. Мигушовой, доярок А. Камыниной, Л. Проходцовой и для семьи переселенца М. Кудрявцева.

Каменные фундаменты под эти постройки заложили строители, установили щиты-опалубку. Остальные работы под наблюдением В. И. Филимонова производили женщины. Глину и другие материалы подвозили на машинах, а они готовили раствор и заливали его в стены. За это им начислялись трудодни.

Всячески помогало правление и другим застройщикам: автомашины вывозили стройматериалы из самых отдаленных районов, безоговорочно выдавались авансом деньги для покупки стекла, цемента, шифера, кирпича, теса.

В 1955 году колхоз собрал богатый урожай, поднялась продуктивность общественного животноводства, и денежные доходы артели приблизились к миллиону. Теперь жилищную проблему можно было решать смелее и легче.

Зимой была создана вторая строительная бригада специально для сооружения жилых домов. Возглавил ее один из переселенцев Д. Ф. Дробышев.

На помощь строителям в лесничество выехала на несколько дней группа колхозников из других бригад и ферм. Хорошая организация труда, премиальная оплата за каждый заготовленный кубометр древесины позволили быстро заготовить и вывезти более ста кубометров отличного строевого леса.

Кому строить, кто больше всего нуждается в новой жилплощади — все эти вопросы решались на правлении. Строительная бригада выполняла основные, самые ответственные работы. Отделку домов, штукатурку и покраску производили сами хозяева.

...Тем, для кого колхоз не мог сейчас построить дом, но кто имел возможность на свои сбережения купить лес и другие материалы, правление всегда шло навстречу. Автомашины колхоза вывозили лес, в любое время на пилораме можно было его распилить.

Одновременно строились четыре глинобитных дома: прошедшая зима показала, что они очень теплые, а после отделки по внешнему виду их было трудно отличить от деревянных.

Никогда еще за всю без малого полувековую свою историю Шуринка не знала столько новоселий, как этой осенью. В новые добротные дома вселились доярки З. Зубарева, Ф. Петрушенко, колхозники У. Сидорович, И. Дронов, шофер П. Образцов, плотник С. Изгаршев и многие другие.

3. «Не хочешь ездить — ходи пешком!»

В свое время вопрос о строительстве жилья разбирался на правлении, где решили: стандартных домов возводить для всех, пожалуй, пока не надо. Но каждый хозяин, по-своему планируя расположение комнат, должен соблюдать определенные требования. В частности, в квартире обязательно должно быть 3—4 комнаты, чтобы не менее двух окон выходило на улицу и не менее трех — на солнечную сторону. Желательна застекленная терраса, обязательны наличники на окнах и ограда из штакетника.

Всем, кто соблюдал эти требования, безоговорочно предоставлялся транспорт, пиломатериалы, деньги и т. д. Но были и такие, кто строился по принципу «лишь бы влезть в стены». Пусть домишко будет потеснее, зато потеплее. Изменить такое мнение оказалось нелегко.

Особенно трудно решался вопрос с озеленением приусадебных участков. Осложнялось это дело еще и потому, что поблизости не было ни одной рощицы или колка.

Как-то, просматривая газету «Пионерская правда», В. Д. Баклыков заинтересовался небольшой заметкой. В ней говорилось, что при определенном способе выращивания черенки тополя могут за лето вырасти до трех метров в высоту.

Где достать черенки? Обзвонили несколько соседних городов и выяснили: в Топках и Ленинске-Кузнецком обрезают древесные насаждения на улицах, и молодые побеги можно взять.

Так на окраине села появился небольшой питомник. На три метра за лето молодые тополи, конечно, не выросли, но на метр—полтора вытянулись. Через год многие колхозники — С. Мохов, И. Кудрявцев, С. Грес, А. Купцов — высадили около своих домиков десятки молодых топольков. Они хорошо принялись и зашумели под окнами густой изумрудной листвой. Изменился сразу и внешний вид улицы — она стала нарядней, веселее.

Но оказались среди сельчан и такие, кто не признавал озеленения. Уговаривали, доказывали, стыдили— не помогало. Тогда решили попробовать другой способ.

Приходит как-то в правление колхозник С. (не будем называть его фамилию, он давно понял и исправил свою ошибку). Просит лошадей на свадьбу — привезти невесту, проехать по селу.

Отказали. Хоть и тяжело было, но отказали. Пусть уважает односельчан, пусть посадит около своего дома несколько деревцев. Та же участь постигла и многих других «антиозеленителей». Просит такой колхозник лошадь, скажем, на базар — не дают. Придет его сосед, под окнами домика которого шумят деревья, пожалуйста, бери лошадь, бери машину. С этих пор и пошла по селу крылатая фраза: «Не хочешь ездить — ходи пешком!».

Конечно, насколько хороша такая мера воздействия — можно спорить. Но факт остается фактом: сейчас на улицах Шуринки много зелени, а в шестидесяти домах из восьмидесяти шести работает водопровод.

Когда недавно об этом зашел разговор в правлении артели, кто-то вспомнил о Николае Колбаскине. Неизвестно, почему он вдруг решил новенький дом, построенный колхозом, крыть на один скат земляными пластами. Укоротил стропила, испортил лес. И хоть бы шифера не было! А то ведь лежит специально для его дома на складе — приди только возьми.

И правленцы решили снова возвратиться к старому лозунгу — не помогать ему больше ни в чем.

— Не хочет ездить — пусть ходит пешком!

4. Меняется облик села

Шутка сказать: только нынешним летом в колхозе появилось 35 новых домов! Пять из них вполне готовы, в 12 идет внутренняя отделка, а стены шестнадцати пока возводятся. Бригаде строителей такой об'ем не по плечу. А каждому хочется до наступления зимы справить новоселье. Вот почему на строительных площадках можно видеть всех, кто может оказать помощь: и школьников, и пенсионеров-стариков. Помогают они не в ущерб общеколхозному делу. Сейчас горячая пора, и всем трудоспособным находится дело на току, сушилке, в поле.

Как-то мы разговорились с трактористом А. В. Яковкиным. В пять часов утра он и мастер — столяр И. Н. Волынкин уже отделывали косяки для нового дома. Сруб казался гигантом рядом со старым домиком, в котором родился и вырос Яковкин. Зимой, решив строиться, Александр Васильевич купил сруб, на колхозном автотранспорте доставил его в село, навозил камня на фундамент, все пиломатериалы заготовил на пилораме (теперь их в колхозе две). В новом доме будут четыре комнаты, кухня, терраса. За все труды и средства, которые вложит Яковкин в этот дом, колхоз полностью с ним рассчитается. Не разрешат ему только вывезти этот дом в другое село: в Шуринке он будет стоять вечно.

Осенью отпразднуют новоселье шофер Н. Романов, конюх А. Проходцов, член строительной бригады К. Буймов, бригадир полеводов И. Ивашкин и многие другие. В новых домах заговорит радио, вспыхнет электросвет, на кухне из кранов потечет вода.

Плохо только, что на одной из улиц вот уже второй год стоят разрытые полуобвалившиеся траншеи, и в двадцати шести домах нет поэтому водопровода. Второй год колхоз нигде не может достать 700 метров двухдюймовых труб. Кое-кто из районных и областных работников сочувствует, обещает помочь, но толку пока нет.

...Неузнаваемо изменился облик Шуринки. На обширной центральной улице дома выстроились, как по линеечке. Зеленеют молодые деревья, отливают желтизной оградки. На самом видном месте, в центре села, возвышается школа, напротив нее— колхозный клуб. День и ночь работают здесь два небольших ветродвигателя, давая электроэнергию радиоузлу. А ведь еще совсем недавно этих об'ектов в Шуринке не было. Год—два назад появились и многочисленные хозяйственные постройки — кошара, два коровника, свинарник, птичник. На окраине села строится сейчас огромный из дикого камня свинарник, возводятся стены медпункта, поднимается вверх водонапорная башня. Трудно перечислить все колхозные новостройки!..

С одной стороны села, на месте бывшего питомника, шумят теперь молодые тополи. С другой — на 15 гектарах поднимаются саженцы фруктового сада. Пройдет еще год—другой, и Шуринку со всех сторон опоясает зеленое кольцо насаждений. Из небольшой деревеньки растет хорошее, благоустроенное колхозное село.

А. ИВАЧЕВ.
(Спец. корр. «Кузбасса»).

Сатирическая газета на стройке

В Куйбышевском стройуправлении треста «Томусашахтострой» при активном участии рабочих корреспондентов регулярно выходит сатирическая стенная газета.

Наш «Крокодил» бичует недостатки на производстве, высмеивает нарушителей дисциплины, борется с пережитками прошлого в быту. Каждая карикатура сопровождается стихотворным текстом, бьет в цель и оказывает большое воспитательное воздействие. Так, штукатур 3-го участка Галина К. нарушала правила общежития, плохо вела себя. В «Крокодиле» появилась заметка о ее поведении. Совет общежития организовал обсуждение заметки. Это оказало свое влияние, и сейчас К. заметно исправилась.

Партийная организация руководит работой редакционной коллегии и помогает ей добиваться действенности выступлений. После разоблачения «Крокодилом» нечестного отношения сапожника ЖКО Варламова к порученному делу он был снят с работы. По вине рабочего бетонного завода Смирнова, после организованной им коллективной пьянки на территории завода, был выведен из строя на два дня башенный кран. «Крокодил» подверг пьяниц резкой критике. Заметка обсуждалась на рабочем собрании, и они были уволены.

Действенность газеты была бы выше, если бы постройком профсоюза так же активно помогал газете, как партбюро. Постройком, однако, не принимает мер по нашим выступлениям. В «Крокодиле» сообщалось, что штукатуры Аксенов и Яковлев недостойно ведут себя в семье. Председатель постройкома т. Рухледев до сих пор не заинтересовался поведением членов профсоюза. Несколько раз подвергался критике член постройкома, начальник бетонного завода т. Гольц за выпуск бракованных изделий. Постройком не обсудил этих выступлений.

Редакционная коллегия ведет свою работу, опираясь на широкий круг рабкоров. В ее работе активно участвуют электрик Панюшкин, механик Петренко, работники стройуправления Артамонов, Дерюшев, Преснякова. Хорошо и остроумно оформляют каждый выпуск члены редколлегии Москаленко и Новиков.

С начала года мы выпустили свыше 30 номеров «Крокодила», опубликовав в них 120 карикатур.

И. МОЛЧАНОВ,
редактор стенной газеты «Крокодил» Куйбышевского стройуправления.

Рабселькоры сообщают:

Погрузочно-транспортное управление треста «Кемеровоуголь» в течение последних четырех месяцев систематически перевыполняет план перевозок угля. 30 эшелонов топлива перевезено сверх плана.

Отличных успехов добиваются в труде машинист паровоза коммунист Богачев, комсомольцы — помощник машиниста Князев и кочегар Грищенко, маневровый диспетчер коммунист Попцов и многие другие.

Б. Коваленко.

☆ ☆ ☆

30 горняков прокопьевской шахты «Северный Маганак», направленные помогать совхозу Тисульского района, добросовестно трудились на сеноуборке. Несмотря на то, что условия труда и быта были не из легких (приходилось жить в шалашах, а сено косить в болотистых и поросших кустарником местах), все члены бригады выполняли и перевыполняли нормы выработки. Особенно довольны работники совхоза такими посланцами города, как А. Бобров, Н. Васютин, В. Куликов, В. Бочкарев, Г. Под'ячев, В. Маркина, Е. Фишер, Г. Денисова и другие.

Горняки останутся в совхозе и на период хлебоуборки.

Никандров, Мордвинова.

☆ ☆ ☆

После родов у меня было тяжелое осложнение. Но, окруженная вниманием врача Кемеровского роддома № 3 Н. П. Несмеяновой и заботами няни К. Михайловой, я быстро почувствовала себя здоровой. Большое им спасибо.

Л. Зеленова.

☆ ☆ ☆

В деревне Кедровке Кемеровского района от сильного ветра упало пять столбов электроосветительной линии, и жители остались без света.

Прошло четыре месяца, но линию не восстанавливают. Мы, рабочие совхоза, Кедровского разреза, учителя, рабочие автобазы, много раз обращались к директору Щегловского совхоза т. Тяну, начальнику разреза т. Махлину, председателю сельсовета т. Приходько с просьбой восстановить электролинию, но никто из них ничего не делает.

Надеемся, что получить свет нам помогут районные организации.

Сарычев, Шелестовская, Сергеев, Фаустов, Пастырев, Икров и др.

☆ ☆ ☆

В г. Анжеро-Судженске на поселке шахты № 2 часто не бывает воды, а на улице 1-й Андреевской царит полный беспорядок: на дороге много мусора, нечистот, для детей нет площадок для игр.

Пора бы горисполкому подумать о благоустройстве этой улицы.

В. Ширяев.

ПОГОДА

Сегодня по области и городу Кемерову ожидается малооблачная погода, без осадков. Ветер юго-западный, 5—10 метров в секунду. Температура по области 12—17, по городу — 14—16 градусов тепла. Утром по северным районам области на почве заморозки.

В последующие два дня будет переменная облачность, местами слабый дождь. Температура 12—17 градусов тепла. Ночью от 0 до 5 градусов тепла.

С. Некрасов,
дежурный синоптик.

Проходческий комбайн „ПКГ-4“

В Ленинске-Кузнецком, на шахте «Полысаевская-Северная», появилась новая, не виданная здесь машина. Формами она напоминала одновременно и электровоз, и трактор. Это новый проходческий комбайн конструкции нашего земляка-новатора Я. Я. Гуменника.

Два года назад, помогая горнякам «Полысаевской-2» осваивать свой проходческий комбайн, Гуменник побывал на расположенной по соседству гидрошахте «Полысаевская-Северная». Уже тогда у него мелькнула мысль применить здесь на проходке комбайн с дальнейшей гидротранспортировкой сколотого угля. Вскоре комбайн с «Полысаевской-2» был переведен на гидрошахту и прошел здесь две капитальные выработки.

Однако из-за неприспособленности машины применение гидротранспортировки было затруднено. Новатор задался целью сконструировать специальную проходческую машину для гидрошахты, которая вела бы прокладку выработки по тому же принципу скалывания, а уборка угля и породы производилась бы водой. Опытный образец нового комбайна «ПКГ-4» был изготовлен на одном из подмосковных экспериментальных заводов и прибыл в Кузбасс. Он будет испытываться на «Полысаевской - Северной».

Я. Я. Гуменник говорит, что исполнительный орган нового комбайна имеет изменения по сравнению с исполнительными органами прежних машин. Комбайн не связан с транспортером, весь отбитый уголь он подает под себя. За комбайном будут тянуться резиновые шланги, при вводе в забой вода попадает на специальные отражатели и своей силой увлекает уголь.

У нового комбайна изменена конструкция верхней гусеницы. Значительно облегчено управление. Для изменения направления движения имеется специальная гидролыжа, которая, кроме того, помогает удерживать комбайн в заданном направлении.

Сейчас на поверхности «Полысаевской-Северной» ведутся монтаж и опробование новой машины. В сентябре она будет спущена под землю и начнет проходить промышленные испытания.

(Корр. «Кузбасса»).

Мы гордимся вашим земляком!

...Сизая предрассветная дымка еще не успела растаять в воздухе, а аэродром уже жил своей кипучей жизнью. Возле самолетов хлопотали техники и механики, готовя машины к предстоящему полету. Над радиолокационным прибором склонился воин. Он тщательно осматривает каждую деталь, проверяет прибор в действии. Это — отличник боевой и политической подготовки младший сержант Михаил Романов. От его придирчивого осмотра не ускользнет ни один из'ян. Подготовленные им приборы всегда безотказны.

М. Романов.

До призыва в Советскую Армию Михаил Романов работал механиком участка шахты № 1-2 г. Киселевска. Там знали его как хорошего производственника, активного участника самодеятельности. Провожая его в армию, шахтеры наказывали: «Служи честно, добросовестно». И Романов стремился выполнить их пожелание.

На первых порах было нелегко, но настойчивость комсомольца дала свои плоды. Школу механиков по радиотехническому оборудованию он закончил с отличием и был удостоен высокой чести — быть сфотографированным у развернутого знамени части.

Третий год служит М. В. Романов в нашей эскадрилье. Его знают как добросовестного, инициативного, принципиального товарища, серьезного и вдумчивого в часы боевой учебы, веселого на досуге. Комсомольцы избрали его членом бюро ВЛКСМ, а командир назначил Романова помощником руководителя политических занятий в группе. Младший сержант Романов охотно помогает молодым воинам, передает им свой опыт.

Его карточка взысканий и поощрений — пример для молодых солдат. В ней— более 20 благодарностей командования и приказов о награждении ценными подарками. За отличную службу Михаилу Романову недавно предоставлен краткосрочный отпуск.

На праздновании юбилея нашей части лучшим воинам были вручены нагрудные значки «Отличник авиации». В числе других был награжден и младший сержант Михаил Романов.

Дорогие киселевцы! Ваш наказ Михаил Романов выполняет с достоинством. Мы гордимся вашим земляком!

А. ПЕРЕВЯЗКО,
заместитель секретаря комсомольской организации Н-ской части.

Народный судья отчитывается перед избирателями

В новом клубе подсобного хозяйства областной больницы в селе Мамаевке собрались жители поселка. Здесь состоялась встреча народного судьи Кемеровского района П. И. Васильева с избирателями.

П. И. Васильев рассказал в своем выступлении о деятельности народного судьи, привел ряд интересных примеров того, как суд охраняет права трудящихся. Например, заведующая яслями совхоза «Октябрьский» А. М. Богрова уволила повара Т. В. Пирожкову якобы по сокращению штатов. Когда же дело поступило в народный суд с жалобой на незаконное увольнение, выяснилось, что работница была уволена явно неправильно: в тот же день на работу Богрова приняла другого повара. Суд восстановил на работу Пирожкову.

Народный судья ознакомил присутствующих с проектом нового Закона по борьбе с антиобщественными, паразитическими элементами. Было задано много вопросов, на которые т. Васильев дал обстоятельные ответы.

З. ГРИНБЕРГ.

Обувь новых видов и моделей

Художественный совет управления обувной и кожевенной промышленности Московского городского совнархоза закончил просмотр моделей обуви, подготовленных предприятиями столицы для внедрения в производство в 1958 году.

Представлено было много новинок. Среди них — разнообразные образцы обуви, изготовленной по более совершенной технологии и из нового вида гладкой хромовой кожи, выработанной из сырого сырья. По внешнему виду и качеству эта кожа не отличается от обычного ялового хрома.

Новинкой является обувь на подошве из пористой резины «Прогресс», которая по удельному весу втрое легче натуральной кожи.

Фабрика «Парижская Коммуна» продемонстрировала новые виды женской модельной обуви из шевро, на каблуках оригинальных фасонов, утепленную мужскую обувь с суконным верхом на комбинированной подошве из войлока и резины. Первые партии ее фабрика начнет выпускать в ноябре—декабре нынешнего года.

Среди новинок, представленных Москожкомбинатом, — коричневые полуботинки на двойной кожаной подошве, нарядные детские сандалеты с верхом, сделанным из ремешков искусственной кожи, и др.

Образцы хорошей детской рантовой обуви изготовлены на фабрике имени Капранова беззатяжным способом. Она отличается эластичностью и легкостью.

Красивые модели летних женских туфель и утепленных ботинок на меховой подкладке представила Московская фабрика № 4, новые фасоны женских туфель на низком каблуке — Московская фабрика модельной обуви.

Художественный совет утвердил к внедрению в производство в 1958 году 378 лучших моделей из числа показанных на просмотре.

(ТАСС).

На сельские дороги—указатели

Когда я был в рядах Советской Армии, мне часто приходилось ездить по дорогам Смоленщины и Белоруссии. И на каждом повороте я видел столб, на котором указано, в какую деревню ведет дорога, сколько до нее осталось километров Это же замечательно!

Совсем иную картину представляют дороги у нас, в окрестностях Сталинска. Приезжаете вы впервые в Сосновку, Таргай, Георгиевку или Костенково. Перед вами три дороги — по какой ехать? Поедешь по одной — сломан мост, поедешь по другой — попадешь совсем не туда, лишь третья, к счастью благоустроенная, ведет к месту назначения.

Готовясь к 40-й годовщине Великого Октября, у нас многое делается для благоустройства городов, в частности и в Сталинске. Не пора ли позаботиться и о благоустройстве сельских дорог? Пора, и надо это сделать быстрее. Столбы-указатели должны стоять на всех дорогах.

В. ПОЛЮШКО.

Комбинат стройматериалов

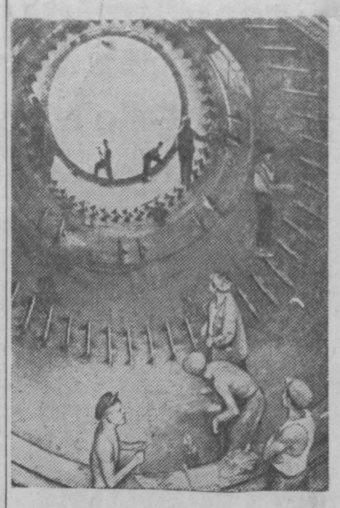

В Куйбышевской области, недалеко от Жигулевска, в Яблоневом овраге, строится комбинат строительных материалов — один из крупнейших в нашей стране.

Соревнуясь за достойную встречу 40-й годовщины Великого Октября, строители комбината обязались к 7 ноября закончить монтаж первой технологической линии.

НА СНИМКЕ: монтаж холодильника.

Фотохроника ТАСС.

Чемпионат мира по шахматам среди женщин

ГААГА. 3 сентября. В Эммене на чемпионате мира по шахматам среди женщин состоялся первый тур.

Как уже сообщалось, все команды—участницы первенства были разбиты на три группы (полуфиналы). Три команды-победительницы из каждого полуфинала будут участвовать в финальных соревнованиях.

В первой полуфинальной группе шахматистки СССР встретились с французскими шахматистками. Партия Шоде де Силан — О. Рубцова протекала в острой борьбе. Французская шахматистка, разыграв белыми сицилианскую защиту, предприняла стремительную атаку на королевском фланге. Чемпионка мира Рубцова, остро маневрируя, парировала это наступление и вскоре перешла в контратаку. Шоде де Силан понесла материальные потери и признала себя побежденной.

Чемпионка СССР К. Зворыкина в испанской партии добилась значительного перевеса против Шако и прямой атакой на короля форсировала победу.

Шахматистки Голландии выиграли у команды Ирландии со счетом 2:0, а встреча Румыния—Чехословакия закончилась вничью — 1:1.

В первой группе свободной от игры была команда Финляндии.

Во второй группе команда ГДР победила Австрию со счетом 2:0. Во встрече Венгрия—Болгария одна партия закончилась вничью и одна отложена в лучшем положении для болгарской шахматистки. Команда Шотландии выиграла у представительниц Люксембурга со счетом 1,5:0,5. Свободными от игры были шахматистки США.

В третьей группе команда Югославии выиграла у Бельгии (2:0), Англия—у Норвегии (2:0) и Федеративная Республика Германии — у Дании (2:0). Свободными от игры были польские шахматистки.

(ТАСС).

Зам. редактора
Г. А. НАВАСАРДЯНЦ.

Сегодня в кино и клубах

КИНОТЕАТР «МОСКВА».
Большой зал — журнал **Новости дня № 33. Следы на снегу** (для детей: 9, 2-30). **Березы в степи** (10-40, 12-35, 4-10, 6-20, 8-15, 10-10).

Малый зал — журнал **Советский спорт № 6. Любовь и слезы** (9, 10-55, 12-50, 4-40, 8-30, 10-25). **Котовский** (для детей: 2-45; для взрослых: 6-35).

Третий зал — журнал **Искусство № 7. Тень на дороге** (9, 10-55, 12-50, 4, 8, 10). **Человек идет по следу** (для детей 2-45; для взрослых 6-20).

КИНОТЕАТР «МЕТАЛЛУРГ». **В логове тигра** (для детей 10, 2; для взрослых: 12, 4 6, 8, 10).

КЛУБ «СТРОИТЕЛЬ». **Вторая молодость** (6, 8, 10).

7 сентября 1957 года в 12 часов дня в клубе ГРЭС открывается вторая городская

ВЫСТАВКА ЦВЕТОВ

Выставка будет работать 8—9 сентября с 10 утра до 10 часов вечера, вход свободный.

Просим принять участие в выставке цветов предприятия, учреждения, школы и любителей-цветоводов города.

За всеми справками и заявками обращаться в «Горзеленстрой» по адресу: ул. Мичурина, № 158-а. Телефон № 0-60; или горисполком, телефон № 2-19.

Гр. **Черенков** Михаил Павлович, проживающий в г. Кемерове, Кировский район, ул. Покрышкина, 10, кв. 18, возбуждает дело о расторжении брака с гр. **Черенковой** Валентиной Петровной, проживающей в г. Кемерове, Кировский район, Правотомская, 22.

Дело слушается в народном суде 2-го участка Кировского района г. Кемерова.

АДРЕС РЕДАКЦИИ И ИЗДАТЕЛЬСТВА: г. Кемерово, ул. Сталина, № 66. ТЕЛЕФОНЫ: редактора 2-24, заместителя редактора 8-05 секретаря 2-53, секретариата 4-85 отделов редакции: партийной жизни 8-63, пропаганды 4-57, обзоров местной печати 4-85, угольного 1-21, промышленности и транспорта 2-37, сельскохозяйственного 4-57, культурно-бытового 15-36, информации 14-21 отдела писем 11-52, отдел об'явлений 6-83, ночной прием информаций 1-21, бухгалтерии 6-83, технического секретаря 15-67, директора типографии 3-96.

ОП08389. Типография «Кузбасс» облполиграфиздата. Тираж 130.000. Заказ № 5.356.