ПЕРЕДОВЫЕ КОЛХОЗЫ ЗАВЕРШИЛИ КОСОВИЦУ ПШЕНИЦЫ

Пролетарии всех стран, соединяйтесь!

Кузбасс

ОРГАН КЕМЕРОВСКОГО ОБЛАСТНОГО И ГОРОДСКОГО КОМИТЕТОВ КПСС, ОБЛАСТНОГО И ГОРОДСКОГО СОВЕТОВ ДЕПУТАТОВ ТРУДЯЩИХСЯ

№ 207 (9114) | Среда, 4 сентября 1957 г. | ЦЕНА 20 КОП.

Новому, передовому — широкую дорогу на стройки

НА ШКОЛЬНОЙ улице Сталинска быстро растут корпуса новых многоэтажных домов. Монтируют их из крупных блоков. Работа спорится, благо монтажники возводят уже не первый дом, накопили опыт, да и качество блоков улучшилось, так как теперь их изготовляют в металлических, а не в деревянных формах. Крупноблочное строительство позволило резко повысить производительность труда и на отделочных работах: ведь поверхность стен ровная, достаточно нанести тонкий слой штукатурки.

А разве нельзя штукатурить тонким слоем и стены, сложенные из кирпича? Можно, если каменщики выполнят свою работу отлично. В Ленинграде, например, это новшество уже получило широкое распространение. И передовые строители треста «Сталинскпромстрой» решили не отставать. Бригада каменщиков т. Гуселетова выступила инициатором соревнования за высокое качество кладочных работ. Бригады тт. Белых, Надя и других успешно осваивают тонкослойную штукатурку, добиваясь значительного сокращения затрат времени и материалов.

У маляров свои новшества. Бригады тт. Бычкова, Горцеску, как и многие другие, хорошо трудятся благодаря тому, что большинство операций выполняют механизированным способом. На побелке — краскопульты, на масляной и клеевой окраске — пистолеты-распылители. А теперь еще применили для масляной окраски на малых площадях специальный валик, обшитый овчиной. Он и краску кладет ровным слоем, и сразу торцует. Им гораздо лучше и быстрее работать, чем волосяной кистью.

Творческий подход к делу, любовь ко всему полезному, новому, постоянные поиски путей ускорения темпов работы, снижения затрат — характерная черта наших лучших строителей, коллективов бригад, участков, стройуправлений. И в том, что в тресте «Сталинскпромстрой» значительно активнее, чем в ряде других, поддерживаются усилия новаторов, — один из главных «секретов» успешной деятельности этого многотысячного коллектива. Конечно, и в этом тресте сделано далеко не все. Но здесь внимательно следят за всем новым, настойчиво совершенствуют технологию и организацию работ. Не случайно в «Сталинскпромстрое» производительность труда рабочих гораздо выше, чем на большинстве строек Кузбасса.

Сейчас, когда партия и правительство поставили задачу — в ближайшие 10—12 лет покончить с недостатком квартир и приняли меры к значительному расширению программы жилищного строительства, особенно важно позаботиться, чтобы новому, передовому была открыта широкая дорога на все стройки нашей области. В этом — неиссякаемый источник резервов ускорения строительства, улучшения его качества, снижения стоимости.

В каждом тресте, стройуправлении участники социалистического соревнования вносят немало полезных новшеств. Но далеко не везде передовые методы получают широкое распространение. За это справедливо критиковали администрацию и постройкомы делегаты недавно прошедших конференций по проверке колдоговоров. На этот недостаток указывают коммунисты строек своим партийным бюро и комитетам на отчетно-выборных партийных собраниях.

Известно, что генеральной программой борьбы каждого коллектива за технический прогресс является ежегодно составляемый план организационно-технических мероприятий. В этом документе указываются коренные задачи коллективов по внедрению новой техники, передовой технологии, механизации работ, улучшению организации труда и производства. Но контроль за исполнением оргтехплана на большинстве строек поставлен неудовлетворительно, носит эпизодический характер.

Начать с того, что при подведении итогов социалистического соревнования постройкомы, да и вышестоящие профорганизации совершенно не учитывают, как осуществлял тот или иной коллектив намеченные мероприятия, что сделал для индустриализации работ и т. п. А ведь от этого зависит прочность успехов, достигнутых стройуправлением, трестом. Если какое-либо управление, предприятие не выполняет месячной производственной программы — с его руководителей строго спросят. Но если не осуществлены в данном месяце, квартале меры по механизации работ, внедрению прогрессивных конструкций — такой тревоги не будет. Поэтому и получается, что, например, в тресте «Прокопьевскшахтострой», перевыполняющем строительную программу, ни одним из стройуправлений не выполнен план по выпуску железобетона. Поэтому на Егозовском кирзаводе комбината «Кузбассшахтострой» на несколько лет растянули освоение выпуска кирпичных блоков.

Положение с внедреннем нового, безусловно, изменится к лучшему, если спрос за осуществление организационно-технических мероприятий будет таким же повседневным и строгим, как и за выполнение программы строительно-монтажных работ. И тут особенно велика роль главных инженеров трестов, стройуправлений. Необходимо, чтобы каждое управление, производственное предприятие имело конкретные ежемесячные, ежеквартальные задания по внедрению новой техники и технологии. Это позволит и партийным, профсоюзным организациям лучше контролировать хозяйственную деятельность, предметней вести всю агитационную работу в коллективах, даст почву для хороших производственных совещаний, сделает более правильной оценку достижений предприятий, управлений, трестов при подведении итогов соревнования.

Многое нужно сделать по улучшению распространения передового опыта, повседневно накапливаемого на наших стройках. Особенно слабо налажен обмен опытом между организациями строительного управления совнархоза и комбината «Кузбассшахтострой». К примеру, инженер треста № 96 т. Богуславский внедрил в стройуправлении № 278 производство тонкостенных многопустотных облегченных плит и панелей междуэтажных перекрытий. Делаются они в условиях полигона, гораздо эффективнее, скажем, ребристых плит. Это новшество особенно ценно для шахтостроительных трестов и управлений, не имеющих специальных цехов и заводов по выпуску многопустотных панелей. Очень полезно шахтостроителям позаимствовать на деревообделочном заводе треста «Сталинскпромстрой» способы утилизации отходов древесины и т. п. С созданием совнархоза появились самые благоприятные условия для широкого обмена опытом между организациями, принадлежавшими различным ведомствам. И эти возможности надо хорошо использовать. Важно, в частности, чтобы быстрее начал свою деятельность технико-экономический совет совнархоза.

В изучении и пропаганде лучших методов труда, достижений строительной индустрии значительно большую помощь коллективам строек должны оказывать нормативно - исследовательские станции, учебные пункты трестов, Дом техники комбината «Кузбассшахтострой», научно-технические общества.

Следует решительно покончить с самотеком во внедрении нового. Каждое полезное усовершенствование должно использоваться в обязательном порядке. А у нас зачастую применение лучших методов работы не становится технологическим законом, а зависит только от желания того или иного мастера, бригадира, прораба. Поэтому нередко можно видеть, как при наличии контейнеров и поддонов кирпич перевозят навалом, как вручную ведутся штукатурные работы, когда на участке имеются растворонасосы, форсунки, затирочные машины.

Строители нашей области в нынешнем году работают лучше, чем в прошлом. Но чтобы выполнить обязательства, взятые в соревновании в честь 40-й годовщины Октября, чтобы обеспечить еще более высокие темпы строительства в будущем, необходимо как можно полнее использовать все внутренние резервы. И главным из них является передовой опыт. Открыть ему широкую дорогу, целеустремленно добиваться технического прогресса на каждом участке производства — задача всех хозяйственных руководителей, партийных и профсоюзных организаций строек.

Кировская область. Комбайнер Свечинской МТС Николай Береснев и его помощник Леонид Сенников взяли обязательство убрать за сезон 350 гектаров зерновых при норме 220. Сейчас они работают на подборке валков.

НА СНИМКЕ: Н. БЕРЕСНЕВ и Л. СЕННИКОВ на подборке валков в колхозе «Искра».

Фотохроника ТАСС.

В гостях у украинских друзей

СТАЛИНО. (ТАСС). В дни подготовки к 40-летию Великого Октября с новой силой разгорелось традиционное соревнование шахтеров Донбасса и Кузбасса. Для проверки выполнения социалистического договора кузнецкие горняки прислали к донецким шахтерам свою делегацию в составе рабочих, инженеров, партийных и профсоюзных работников. Делегация провела здесь больше недели.

Памятной была встреча на шахте № 40 «Кураховка», коллектив которой вот уже несколько лет соревнуется с кузбасской шахтой «Черная гора».

Со дня подписания первого договора горняки «Черной горы» увеличили добычу угля на 400 тонн в сутки и только в этом году отправили 35 эшелонов сверхпланового топлива. Больших успехов добились и кураховцы. Они дополнительно к заданию добыли 12 эшелонов топлива.

Оба коллектива продолжили договор о соревновании и дали слово к 40-летию Октября добыть еще 3,5 тысячи тонн сверхпланового топлива.

Угольщики Кузбасса по примеру своих донецких товарищей готовятся к переходу на сокращенный рабочий день.

На шахте № 1 имени Челюскинцев треста «Сталинуголь» посланцы Кузбасса подробно изучили ценный опыт новой организации труда.

На шахте № 9 треста «Снежнянантрацит» делегаты ознакомились с новейшей техникой — комплексами машин для узкозахватной добычи угля — «ДУ-1».

Механизаторы донецких шахт решили помочь кузбасским друзьям освоить добычу угля новым комплексом. В ближайшие дни они отправляют первый комплекс «ДУ-1» в Кузбасс.

Сборник воспоминаний активных участников Октябрьской революции

Государственное издательство политической литературы выпустило сборник «Рассказывают участники Великого Октября». Опубликованные в нем воспоминания активных участников Октябрьской революции рассказывают о самоотверженной борьбе рабочих и солдатских масс под руководством большевистских организаций в Петрограде и Москве, Нижнем Новгороде и Иваново-Вознесенске, Саратове и других городах Центральной России, на Украине и Белоруссии, в Сибири и на Дальнем Востоке в период подготовки и проведения социалистической революции. Почти все воспоминания написаны к 40-летию Великой Октябрьской социалистической революции.

В опубликованных воспоминаниях содержится немало ранее не известных или малоизвестных фактов о том, как большевистские организации в период от февраля к октябрю выполняли труднейшую задачу завоевания большинства в пролетарской среде, в профессиональных союзах и в Советах рабочих и солдатских депутатов, укрепляли союз рабочего класса и трудового крестьянства во имя свержения диктатуры буржуазии и установления диктатуры пролетариата, Советской власти.

(ТАСС).

Прибытие в СССР делегации японских профсоюзов

1 сентября по приглашению ВЦСПС в Москву прибыла делегация японских профсоюзов во главе с генеральным секретарем Генерального совета профсоюзов Японии Акира Иваи.

Гости посетят ряд городов Советского Союза, ознакомятся с жизнью и трудом советских рабочих и служащих, деятельностью профсоюзных организаций.

На Внуковском аэродроме делегацию японских профсоюзов встречали заместитель председателя ВЦСПС Л. Н. Соловьев, заведующий международным отделом П. Т. Пименов и другие ответственные сотрудники ВЦСПС.

(ТАСС).

Товарищи механизаторы! Днем и ночью, в любую погоду косите хлеба

ОНИ ИДУТ ВПЕРЕДИ

Колхозы зоны Мариинской МТС заканчивают косовицу пшеницы на свал. Вчера последние гектары пшеницы скосили в валки в колхозе имени Куйбышева. Раздельная уборка здесь нашла признание у всех. В ее преимуществе еще раз убедились, когда скосили, а затем и подобрали озимую рожь. Несмотря на то, что большинство валков попало под дождь, они были вовремя обмолочены, зерно сохранено от осыпания и убрано без потерь. С каждого гектара собрано по 20 центнеров зерна. На хлебоприемный пункт сдано четыре с лишним тысячи центнеров ржи.

Пока подбирали озимые, созрела для раздельной уборки пшеница. В ход пустили всю технику, косили хлеба день и ночь. Машинистами на жатках ночью работали комбайнеры, днем — их помощники. Многие значительно перевыполняли нормы. Так, до 35 гектаров в смену довел свою выработку М. Я. Мерцалов, почти такая же выработка у З. Галифанова, В. Бутакова.

Особое упорство на уборке проявили механизаторы тракторной бригады, которой руководит А. И. Новиков. Им предстояло скосить 854 гектара пшеницы. За шесть дней эта работа была выполнена. Среднесуточная выработка на каждую лафетную жатку составила 30 гектаров.

2 сентября на подборку и обмолот пшеницы вышли комбайны. По первому дню работы можно судить, что в среднем по колхозу урожай пшеницы составит 100 пудов с гектара.

На каждый комбайн в колхозе приходится немногим более 100 гектаров пшеницы. Бригадир тракторной бригады А. И. Новиков говорит, что подборку и обмолот основной продовольственной культуры механизаторы завершат за пять дней. Сейчас в колхозе заканчивают и косовицу овса, которым было засеяно 460 гектаров.

Наряду с жатвой колхоз успешно провел сев озимой ржи, ведет под'ем зяби.

Закончил косовицу пшеницы в валки и колхоз имени Хрущева. На тока поступили первые сотни центнеров ярового зерна.

В ближайшие дни все колхозы зоны Мариинской МТС завершат косовицу пшеницы.

Ю. ШАТРОВ,
(Спец. корр. «Кузбасса»).

В ОБКОМЕ КПСС И ОБЛИСПОЛКОМЕ

Награды передовикам жатвы

Областной комитет КПСС и исполком областного Совета депутатов трудящихся решили занести на областную Доску почета, наградить почетной грамотой обкома КПСС и облисполкома и вручить ценные подарки передовикам уборки урожая, выполнившим условия социалистического соревнования:

1. **Щульца** Егора Сидоровича — машиниста лафетной жатки и тракториста **Заматаева** Ивана Парфеновича из Сусловского совхоза, скосивших за пятидневку 155 гектаров, — настольными часами каждого.

2. **Приходко** Степана Алексеевича — машиниста лафетной жатки и тракториста **Пяточкова** Михаила Митрофановича из Сусловского совхоза, скосивших за пятидневку 150 гектаров, — столовым набором каждого.

3. **Мельникова** Владимира Сергеевича — машиниста лафетной жатки и тракториста **Мельникова** Николая Ивановича из Арлюкского совхоза, скосивших за пятидневку 152 гектара, — чайным набором каждого.

4. **Жебаровского** Петра Даниловича — машиниста лафетной жатки и тракториста **Докукина** Владимира Егоровича из Арлюкского совхоза, скосивших за пятидневку 151 гектар, — библиотечкой художественной литературы каждого.

5. **Шулежко** Ивана Степановича — машиниста лафетной жатки и тракториста **Быкова** Василия Ивановича из Арлюкского совхоза, скосивших за пятидневку 176 гектаров, — карманными часами «Молния» каждого.

6. **Дмитриева** Ефима Васильевича — машиниста лафетной жатки и тракториста **Штоллера** Эдуарда Фридриховича из Юргинской МТС, скосивших за пятидневку 176 гектаров, — карманными часами «Молния» каждого.

7. **Дейча** Адама Ренгольдовича — машиниста лафетной жатки и тракториста **Фриса** Алексея Адамовича из Юргинской МТС, скосивших за пятидневку 169 гектаров, — карманными часами «Молния» каждого.

8. **Заотрожнова** Григория Алексеевича — машиниста лафетной жатки Тисульской МТС, скосившего за пятидневку 180 гектаров, — наручными часами «Урал».

9. **Нестерова** Александра Николаевича — машиниста лафетной жатки Тисульской МТС, скосившего за пятидневку 163 гектара, — карманными часами «Молния».

10. **Ребрикова** Александра Николаевича — машиниста лафетной жатки Тисульской МТС, скосившего за пятидневку 182 гектара, — наручными часами «Урал».

11. **Заотрожнова** Григория Григорьевича — машиниста лафетной жатки Тисульской МТС, скосившего за пятидневку 156 гектаров, — настольными часами.

12. **Субботина** Александра Кирилловича — машиниста лафетной жатки Тисульской МТС, скосившего за пятидневку 152 гектара, — столовым набором.

13. **Рихмайера** Альберта Петровича — машиниста лафетной жатки Тисульской МТС, скосившего за пятидневку 185 гектаров, — наручными часами.

14. **Сычугова** Василия Дмитриевича — машиниста лафетной жатки Тисульской МТС, скосившего за пятидневку 156 гектаров, — настольными часами.

15. **Иткова** Ивана Егоровича — машиниста лафетной жатки Тисульской МТС, скосившего за пятидневку 151 гектар, — чайным набором.

16. **Носкова** Анатолия Николаевича — машиниста лафетной жатки Тисульской МТС, скосившего за пятидневку 162 гектара, — карманными часами.

17. **Чоботова** Анатолия Михайловича — машиниста лафетной жатки Тисульской МТС, скосившего за пятидневку 164 гектара, — карманными часами.

18. **Ненашкина** Василия Алексеевича — машиниста лафетной жатки Усть-Сертинской МТС, скосившего за пятидневку 151 гектар, — библиотечкой художественной литературы.

19. **Караулинова** Анисима Григорьевича — машиниста лафетной жатки Усть-Сертинской МТС, скосившего за пятидневку 181 гектар, — наручными часами «Урал».

20. **Мурашкина** Василия Исаевича — машиниста лафетной жатки и тракториста **Мартыневского** Артура из Верх-Чебулинской МТС, скосивших за пятидневку 218 гектаров, — наручными часами «Урал» каждого.

21. **Есина** Ивана Егоровича — машиниста лафетной жатки и тракториста **Есина** Демьяна Архиповича из Верх-Чебулинской МТС, скосивших за пятидневку 194 гектара, — наручными часами «Урал» каждого.

22. **Семенова** Иннокентия Даниловича — машиниста лафетной жатки и тракториста **Савина** Федора Радионовича из Верх-Чебулинской МТС, скосивших за пятидневку 186 гектаров, — наручными часами «Урал» каждого.

23. **Тайченачева** Степана Ефимовича — машиниста лафетной жатки Верх-Чебулинской МТС, скосившего за пятидневку 183 гектара, — наручными часами «Урал».

24. **Владимирова** Леонида Владимировича — машиниста лафетной жатки и тракториста **Грищенко** Валентину Андреевну из Литвиновской МТС, скосивших за пятидневку 151 гектар, — чайным набором каждого.

25. **Николаенко** Григория Васильевича — машиниста лафетной жатки и тракториста **Голубь** Сергея Ивановича из Литвиновской МТС, скосивших за пятидневку 154 гектара, — настольными часами каждого.

26. **Васюкова** Григория Селиверстовича — комбайнера и тракториста **Гюнтера** Карла Карловича из Пачинской МТС, подобравших на комбайне «С-6» за пятидневку 101 гектар и намолотивших 151 тонну зерна, — столовым набором каждого.

27. **Токарева** Анатолия Сергеевича — машиниста лафетной жатки Итатской МТС, скосившего за пятидневку 167 гектаров, — настольными часами.

28. **Кузьмина Д. А.** — машиниста лафетной жатки Итатской МТС, скосившего за пятидневку 159 гектаров, — столовым набором.

29. **Моргунова Н. М.** — машиниста лафетной жатки Итатской МТС, скосившего за пятидневку 150 гектаров, — библиотечкой художественной литературы.

30. **Елизарьева А. П.** — машиниста лафетной жатки Итатской МТС, скосившего за пятидневку 150 гектаров, — библиотечкой художественной литературы.

31. **Михаличенко И. Л.** — машиниста лафетной жатки Итатской МТС, скосившего за пятидневку 187 гектаров, — наручными часами «Урал».

По-боевому ведут уборку основной культуры

ИТАТ. (Спец. корр. «Кузбасса»). По одну и другую стороны речки раскинулось большое сибирское село Кубитет. Вокруг него тянутся огромные поля колхоза имени Кирова. В этом году усилиями колхозников и механизаторов Итатской МТС выращен богатый урожай пшеницы. Его убирают лучшие машинисты лафетных жаток, трактористы передовых бригад Ивана Панкратьевича Кочкина и Федора Ивановича Дмитриенко.

Дожди в последней декаде августа и в первые дни сентября не обошли и Итатский район. Тем не менее механизаторы бригады Ивана Кочкина за пятидневку четырьмя жатками скосили 720 гектаров пшеницы. Особенно отличился машинист жатки Демьян Александрович Кузьмин. Он вместе с трактористом комсомольцем Владимиром Евлановым скосил за пять дней пшеницу с площади 159 гектаров. Первую крупную победу в сложных условиях одержал агрегат Демьяна Кузьмина. 30 августа он убрал 45 гектаров пшеницы. В первую пятидневку сентября Демьян Кузьмин и его помощники не снижают темпов.

На другом поле косит пшеницу машинист лафетной жатки Анатолий Сергеевич Токарев. Он 12 лет работает на полях колхоза имени Кирова. Вместе со своим помощником — комсомольцем Владимиром Пудуковым и трактористом Николаем Чернышевым передовой комбайнер скосил за пятидневку 167 гектаров пшеницы и подобрал валки с площади в 70 гектаров.

В соревновании уборочных агрегатов прочно занимают первое место комбайнеры Николай Моисеевич Моргунов и Анатолий Павлович Елизаров, убравшие за последнюю пятидневку августа по 150 гектаров пшеницы, Иван Леонтьевич Михайленко, скосивший 187 гектаров хлебов в колхозе «Победа».

На лучших механизаторов Итатской МТС равняются все машинисты жаток, помощники комбайнеров, трактористы.

Помощь машиностроителей

Труженики сельского хозяйства Юргинского района вырастили обильный урожай хлебов. Сейчас настала горячая пора: необходимо в короткие сроки убрать богатый урожай, не допустив потерь зерна. Сотни рабочих и служащих Юргинского комбайнового завода выезжают в подшефные колхозы для оказания помощи в хлебоуборке.

Рабочий В. Лукашенко целый месяц трудился в Верхне-Тайменском колхозе. Вернувшись из артели в цех, он рассказал в своей бригаде об обильном урожае и о том, что в колхозе не хватает рабочих рук для своевременной уборки. Бригада мастера П. А. Косина, подсчитав свои силы, решила дополнительно послать людей в колхоз, а те, кто остался в цехе, взяли обязательство работать с удвоенной энергией, чтобы заменить товарищей, уехавших на хлебоуборку, не снизить выпуск продукции.

П. Аверин.

Ни шатко, ни валко

Полевая дорога вьется между массивами хлебов колхоза имени Верховного Совета. Тяжелым колосом клонится к земле созревшая высокоурожайная пшеница. Она ждет жнецов. Но их нет. Тишина царит на полях. Останавливаем машину раз, другой, третий. Прислушиваемся, всматриваемся вправо, влево. Нигде не слышно рокота мотора, не видно ни одной жатки.

В чем же дело?

В конторе артели на наш недоуменный вопрос по поводу тишины на полях председатель т. Рязанов разводит руками. Да, пшеница на всех массивах созрела для косовицы на свал. Всего яровых хлебов 2.100 гектаров, скошено в валки 100. Конечно, очень мало. А что может поделать колхоз? Есть семь жаток. Работают четыре. Для трех нет тракторов. В Топкинскую МТС обращаться перестали — что толку? Не дают тракторы. А те, что есть, в основном заняты на подборке ржи.

— Ночью тоже подбирают?

— Нет.

— А косить пшеницу ночью можно?

— Конечно, можно. Но. .

Вот оно — второе «но». О двусменной, круглосуточной работе тут и разговоров-то не ведут.

— На это надо поднять механизаторов, — говорит т. Рязанов. — У нас ничего не выходит. Директора МТС т. Афанасьева, секретаря партбюро станции т. Крюковского с весны в колхозе не видели. Был недавно секретарь райкома КПСС по зоне т. Киселев. Три дня прожил, а следов от его посещения не осталось. Есть у нас инструктор райкома т. Лукашин. Где он бывает, что делает — это нам неизвестно.

Итак, о ночной косовице никто речи не ведет. Днем работа тоже не блещет темпами. За все время лишь один раз машинист жатки т. Костенко скосил за световой день 22 гектара яровых. Остальные машинисты даже нормы не выполняют.

31 августа мы побывали в третьей комплексной бригаде колхоза имени Верховного Совета. Невеселую картину нарисовал нам бригадир т. Брюханов. Встретились мы с ним в 8 часов утра. В это время никаких полевых работ не велось. В бригаде две лафетные жатки. В работе одна, другая стоит: нет трактора. «НАТИ» давно на приколе: ходовая часть разрушилась. Помощи из МТС нет. Единственную жатку таскает на прицепе колесный трактор «ХТЗ». Он еле дышит. Ходит только на второй скорости. Какая уж тут выработка. Ночью косить не пытались.

На полевом стане, где живут сейчас люди, нет ни лозунгов, ни доски показателей; «боевые листки» никто не выпускал с начала жатвы.

Словом, стоит дело. А надо свалить с корня только пшеницы 500 гектаров. Вся она поспела. Одной жаткой, да еще на слабой тяге долго придется косить.

Так обстоит дело с жатвой в одном колхозе зоны Топкинской МТС. А вот другая артель — имени ВЦИК. В ней всего одна бригада, убирать хлебов осталось 1.260 га. Пшеницы на 31 августа не было скошено ни гектара. Говоря о плохой работе техники, адресуя дирекции МТС серьезные претензии, бригадир т. Бляха высказывает и свою позицию:

— Пшеница еще зелена, — говорит он. — Косить только сегодня думаем приступить.

В разгар его высказываний под'ехали директор МТС т. Афанасьев и секретарь парторганизации т. Крюковский. Они уверенно заявили, что косить пшеницу надо было начинать дня три назад — поспела вполне.

— А чем косить? — обращается к ним бригадир. — Круг сделаешь — и стой. Плохо работают жатки. Тракторы не идут. «НАТИки» ваши — рухлядь. А трактористы молодые, неопытные. Справиться с ними не могут. Голимые простои. Из-за каждой поломки на усадьбу МТС едут, а там с ремонтом такая волокита, что за день ничего не сделаешь.

Серьезных возражений на эти упреки от руководителей МТС не последовало. По всему видно, что плохо поставлено дело с технической помощью. Тут же в присутствии тт. Афанасьева и Крюковского появился комбайнер. В руках он держал сломанное динамо. Прямо заявил: «Лучше поеду в Усть-Сосновский совхоз, там скорее помогут». И по другому можно судить о работе техники. Целый месяц в артели длится уборка 200 гектаров ржи.

В колхозе имени Реввоенсовета претензии к МТС не высказывают. Рожь скошена. Подборка ее подходит к концу. Пшеницу косить не начинали. В ближайшие 2—3 дня приступать к этой работе не собираются. Надо, де, подождать: зеленая пшеница. Так ли? Нет. На больших массивах эта культура достигла восковой спелости. Но председатель правления т. Степанов (кстати, агроном) считает, что надо ждать. Чего ждать? Конечно же полной спелости.

И пусть он красиво говорит о пользе раздельной уборки, поет ей гимны. Но дела, а не слова характеризуют отношение Степанова к работе по-новому.

Претензий к механизаторам, как уже говорилось, у руководителей этой артели нет. Напрасно. Мы побывали на подборке ржи, посмотрели, как она идет. И не о темпах речь, хотя они невысоки. Речь о качестве. Оно-то убийственно низко. Скошена была рожь с большими потерями колосьев на стерню. На каждом квадратном метре их валяется от 10 до 25. А что творится при подборке валков! Тут уж не колосьями потери считать надо, а целыми горстями. Да какими горстями! В добрый крестьянский сноп величиной каждая, особенно на поворотах. И все это топчется, мнется, вдавливается в землю. На массиве ни бригадира, ни руководителей колхоза. Возмущаются только кемеровчане, работающие на полевом току. Их не на шутку раздражает безответственное отношение к хлебу.

И еще один колхоз — «Путь к коммунизму». Здесь начали косить пшеницу. Но опять-таки очень медленно. Выработка низкая. Больше 12 гектаров на лафетную жатку в день не выходит. Лафетных жаток в колхозе 9. Пшеницы надо скосить 1.800 гектаров. При такой выработке на это потребуется добрых 18 дней. Выход один — удвоить и даже утроить темпы. Работать круглые сутки. Но и здесь об этом пока нет и речи.

Такова обстановка в зоне Топкинской МТС. Обстановка явно тревожная. Но спокойны руководители станции, не волнуются работники инструкторской группы райкома партии. Уборка по принципу «ни шатко, ни валко» продолжается.

Думается, что вот в этом-то необоснованном спокойствии, в отсутствии тревоги за судьбу урожая, в «зеленых настроениях» отдельных руководителей колхозов все дело. Отсюда вытекает поразительная тишина на полях от заката солнца до 10—11 часов утра, из-за этого же нет нужной технической помощи тракторным бригадам, не находится тягачей для лафетных жаток. Обстановка благодушия и беспечности — коренная причина того, что с людьми в бригадах никто не работает, стенгазет не выпускают, о соревновании забыли.

Когда же, товарищи топкинцы, лед тронется?

П. АНОСОВ.
(Спец. корр. «Кузбасса»).

В экономических районах страны

От корреспондентов ТАСС

СОВНАРХОЗЫ активно изыскивают новые резервы для обеспечения дальнейшего мощного под'ема социалистической промышленности.

В ведении Алма-Атинского совнархоза находятся четырнадцать виноградарских, пять свекловичных и два табачных совхоза. Перестройка управления этими хозяйствами благотворно сказалась на их деятельности. Улучшилось снабжение техникой, удобрениями, средствами. По указанию совнархоза мастерским совхозов переданы металлорежущие станки, не находившие применения на Алма-Атинском заводе тяжелого машиностроения и других предприятиях. Это позволило доброкачественнее организовать ремонт сельскохозяйственной техники. Лучше стало финансирование хозяйств, агрономическое их обслуживание. Сейчас совнархоз приступил к разработке перспективного плана развития совхозов. Намечается в ближайшие годы создать ряд новых плодовиноградных хозяйств.

☆ ☆ ☆

Балахнинский бумажный комбинат имени Ф. Э. Дзержинского для технологических целей ежегодно сжигает около миллиона кубометров дров. Между тем дрова — это тоже сырье для производства бумаги. В свое время проектировалась постройка при комбинате теплоэлектроцентрали на угле. Но дальше проект реализован не был. Теперь вопросом теплоснабжения комбината занялась секция энергетики и топлива при технико-экономическом совете Горьковского совнархоза. По предложению секции совнархоз решил для снабжения комбината и картонной фабрики теплом проложить в 1958 году паропровод от Горьковской ГЭС. Уже закончена разработка проектного задания на сооружение трассы паропровода. В ближайшее время начнется его прокладка.

☆ ☆ ☆

Из-за ведомственных барьеров на крупных заводах Омска в прошлом часто возникали «узкие места». Сейчас совнархоз успешно ликвидирует их. Вскрыты огромные резервы для улучшения снабжения предприятий из местных источников. Так, выявилась возможность дополнительно производить в местных кузницах шесть тысяч тонн поковок в год. Сейчас за счет увеличения мощностей кузниц прекращается завоз этих важных материалов из Ленинграда, Куйбышева и других городов. На одном из крупнейших предприятий — Омском комбайносборочном заводе производство иногда сдерживалось из-за недостатка литья. Вскрыв резервы литейных цехов, ранее принадлежавших разным ведомствам, совнархоз уже в ближайшее время полностью обеспечит литьем местного производства не только комбайносборочный завод, но и все свои основные предприятия.

Оперативно решает совнархоз вопросы, связанные с улучшением использования техники. На складах некоторых предприятий без движения лежали ценнейшие станки и приборы. За короткое время совнархозом перераспределено более 150 единиц такого оборудования. Из них комплектуются специализированные цехи.

☆ ☆ ☆

Коллектив второго мартеновского цеха Таганрогского завода имени Андреева за двадцать три дня августа дал более двух тысяч тонн сверхпланового металла — почти столько же, сколько было выплавлено сверх плана за шесть месяцев до перестройки управления промышленностью. Этому способствовал Ростовский совнархоз. Он оказывает активную помощь металлургам в организации ритмичной работы. На протяжении многих лет завод испытывал недостаток литья для ремонта металлургического оборудования. Длительные переговоры между министерствами о размещении заказа на стальное литье на соседнем Азовском заводе кузнечно-прессового оборудования ни к чему не приводили. Теперь этот вопрос быстро решен. Металлурги в свою очередь в порядке кооперирования оказывают помощь азовчанам в изготовлении кузнечных поковок. Оперативно решаются совнархозом и другие вопросы материального обеспечения, внедрения новой техники.

☆ ☆ ☆

С образованием Московского городского совнархоза работать стало легче, рассказывает начальник планово-производственного отдела комбината «Трехгорная мануфактура» тов. Гургенидзе. Прежде часто вносились изменения в план, ассортимент и виды отделки тканей. Все это требовало пересмотра технологии, нарушало ритм производства. Теперь фабрики получают устойчивые задания на продолжительный период и работают более четко. Производительность труда возросла. Проводятся в жизнь десятки организационно-технических мероприятий. Внедряется новая, более совершенная технология. Механизируются трудоемкие и вспомогательные операции. Так, в прядильном производстве на разрыхлительно-трепальных агрегатах и на одно-процессных трепальных машинах изменена конструкция основных органов. Это помогло значительно улучшить разрыхление хлопка и повысить качество холстов. Большая работа проведена по совершенствованию вытяжных приборов машин на всех переходах производства. Это дало возможность более чем на 30 процентов снизить обрывность. За последние полтора месяца скорости веретен на прядильных машинах увеличены на восемь процентов.

Много внимания уделяется улучшению качества продукции и расширению ассортимента тканей. Разрабатываются новые структуры тканей. Коллектив отделочной фабрики в нынешнем году освоил около 150 новых рисунков готовых тканей. Трехгорцы прилагают все усилия к тому, чтобы в сентябре и октябре перейти на 7-часовой рабочий день без уменьшения об'ема производства.

☆ ☆ ☆

Образован технико-экономический совет Мордовского экономического административного района. В его составе — 45 человек. Большинство их связано непосредственно с производством. В него входят, например, машинист вращающейся печи цементного завода тов. Злобин, бригадир каменщиков строительного треста тов. Мещеряков, помощник мастера тов. Давыдова и другие.

Уголь сверх девятимесячной программы

ВОРКУТА. (ТАСС). Выдающегося успеха в предоктябрьском соревновании добился коллектив шахты № 2 комбината «Воркутуголь». Он досрочно завершил девятимесячную программу и сверх нее уже выдал две тысячи тонн топлива.

С начала года горняки этой шахты отправили в Ленинград и другие центры страны 17 железнодорожных эшелонов сверхпланового угля.

Письма из Осинниковской городской парторганизации

1. Больше внимания росту рядов партии

О жизни и деятельности любой партийной организации, о ее авторитете и связях с массами можно безошибочно судить по росту рядов партии.

Нельзя сказать, что в Осинниках ничего не сделано в этом направлении. За семь месяцев текущего года кандидатами в члены КПСС принято больше трудящихся, чем за весь 1955 год. Лучше всего эта работа проводится на шахтах «Капитальная-1» и № 9, в строительном управлении № 6.

И все же горком КПСС и первичные организации не добились пока желаемых результатов.

XX с'езд КПСС потребовал неустанно заботиться о качественном составе партийных рядов, путем строгого индивидуального отбора вовлекать в партию передовых рабочих, особенно ведущих профессий. Казалось бы, что в Осинниках, где сосредоточено много шахт и других промышленных предприятий, где сотни горняков являются передовиками производства, рабочие должны составлять подавляющее большинство в партийной организации. В действительности же среди всех коммунистов города рабочих только 26,3 процента. Из 138 человек, принятых в нынешнем году кандидатами в члены КПСС, рабочих всего 65. Из них только 7 проходчиков и три навалоотбойщика. О том, что городская парторганизация мало заботится о пополнении своих рядов за счет рабочих ведущих профессий, говорит и такой факт. С начала 1955 года кандидатами в члены партии принято только четыре запальщика, два крепильщика и два машиниста угольных комбайнов.

В городе более шести тысяч комсомольцев, третья часть из них работает на шахтах. В партию же в этом году принято только 47 комсомольцев.

Встревожило ли такое положение городской комитет КПСС? Нет. 31 мая, например, пленум горкома партии обсудил вопрос о партийном руководстве комсомолом. В постановлении ни слова не сказано о том, чтобы первичные парторганизации больше заботились о приеме в КПСС лучших комсомольцев.

Ясно, что обеспечить постоянный рост партийных рядов можно только в результате улучшения всей внутрипартийной и воспитательной деятельности, путем массового привлечения беспартийных активистов, передовиков и новаторов производства к общественной работе. Немаловажное значение имеют и открытые партийные собрания, которые являются подлинной школой воспитания масс. В Осинниках многие партийные комитеты этого недооценивают. На Южно-Кузбасской ГРЭС, например, даже собрание, на котором разбирался вопрос о подготовке станции к зиме, и то было проведено закрытым. 27 июля открытое собрание в парторганизации подземных цехов шахты «Капитальная-1» не состоялось только потому, что на него не явились... коммунисты.

Вместо повседневной кропотливой воспитательной работы, вместо тщательного отбора, подготовки, проверки деловых качеств людей в некоторых партийных организациях пытаются пополнить ряды партии одним махом, кампанейски. Так, когда партийному бюро шахты «Капитальная-2» было указано на резкое ослабление работы по приему в партию передовой части горняков, секретарь т. Корабельников вызвал лесодоставщика Жукова, навалоотбойщика Дубровского, запальщика Казакевича, столяра Ковальчука и предложил им вступить в ряды КПСС(!?)

Коммунисты Калтанского стройуправления, Южно-Кузбасской ГРЭС, комитета Госбезопасности в погоне за количеством нередко снижают требовательность к вступающим в партию: не проверяют их деловых качеств, не указывают на явные недостатки в их работе и неправильное поведение в быту. Такой подход приводит к неминуемым ошибкам. Бюро горкома КПСС, к примеру, было вынуждено отменить решение парторганизации КГБ о приеме в кандидаты оперуполномоченного И. Т. Гопонкова потому, что он не был достаточно изучен коммунистами этой организации.

Подобные действия секретарей парторганизаций ничего общего не имеют с требованиями XX с'езда партии, который в своем постановлении прямо указал, что главным является не количественный, а качественный рост партийных рядов за счет передовых людей, прежде всего из числа рабочих и колхозников.

Формирование большевика не завершается приемом в партию, а по существу только начинается. Воспитание молодых коммунистов, — это вторая, очень важная сторона в деятельности партийных организаций.

В Осинниках есть опыт воспитания молодых коммунистов. Партком шахты «Капитальная-1», например, постоянно держит в поле зрения каждого молодого коммуниста, следит за тем, чтобы они повышали свой идейно-политический и общеобразовательный уровень, являлись примером на производстве. На шахте почти все кандидаты в партию хорошо выполняют партийные поручения. Используется здесь и такая форма воспитания молодых коммунистов, как встреча со старыми большевиками. На одной из таких встреч выступил член партии с 1926 года, около 30 лет проработавший на шахте «Капитальная-1», ныне пенсионер Л. К. Нетухов. Он рассказал, как закладывалась шахта, как трудились в те дни коммунисты. Завязалась непринужденная, интересная беседа. Выступивший от имени молодых коммунистов лучший лесодоставщик Н. А. Егоркин заверил парторганизацию, что они будут достойны своих старших товарищей.

Однако в целом городская парторганизация мало заботится о воспитании кандидатов в члены КПСС. Не случайно 49 из них имеют сейчас просроченный стаж. Особенно неблагополучно обстоит дело на шахте «Капитальная-2», где около 30 проц. кандидатов имеют просроченный стаж. Коммунисты парторганизации автобазы треста М. Н. Дуплин и П. Н. Алексеев заявили, что после приема их кандидатами в члены КПСС ни секретарь В. А. Румянцев, ни члены партбюро ни разу не поинтересовались, как же они готовятся к вступлению в члены КПСС.

Плохо работает с кандидатами партбюро шахты «Шушталепская-1». Осланшовщица Е. С. Ватанина рассказала, что ни ей, ни другим кандидатам не помогают готовиться к вступлению в члены партии.

— Когда я попросила секретаря партбюро т. Байбесова, — говорит т. Ватанина, — перевести меня в другую смену, чтобы можно было посещать вечернюю школу, то он ответил: учишься для себя, так и учись, как знаешь.

Секретари горкома не находят времени лично беседовать с вступающими в ряды КПСС. В этом году в Осинниках принято кандидатами и членами партии 247 человек. Между тем первый секретарь горкома КПСС т. Свириденко побеседовал только с шестью, а второй секретарь т. Калинин — с 23 вступающими в партию. Хуже того, горком КПСС допускает непростительную волокиту в рассмотрении дел о приеме в партию. За семь месяцев текущего года 78 дел пролежали в горкоме от одного до двух месяцев, а 20 — и того более. Характерен и такой пример. Парторганизация шахты «Шушталепская-1» еще 11 января приняла кандидатом в члены партии взрывника Н. И. Кузьмина. Бюро же горкома КПСС до сих пор это решение не рассматривало.

Чем быстрее все эти серьезные недостатки будут устранены, тем успешнее коммунисты города обеспечат выполнение задач, поставленных XX с'ездом КПСС.

П. ОСИПОВ,
Г. ТУРДАКИН,
инструкторы обкома партии.

Строительство Дома Советов в Иркутске

В Иркутске продолжается сооружение Дома Советов. Здание строится по новому проекту, составленному главным архитектором города К. И. Гурьевым. Строительные работы ведет трест «Иркутскстрой». Левый и правый боковые корпуса здания уже выведены до крыши. Идет кладка центральной пятиэтажной части.

Дом Советов будет одним из крупнейших зданий в городе. Полезная площадь его — свыше шести тысяч квадратных метров. Кроме многочисленных служебных и подсобных помещений, он будет располагать конференц-залом на 450 человек.

Перед зданием на площади имени Кирова началась разбивка большого сквера.

Строительство Дома Советов намечено закончить к концу будущего года. В новом здании разместятся исполком Иркутского областного Совета депутатов трудящихся со всеми его отделами и обком КПСС. Помещения, которые они занимают в настоящее время, предполагается переоборудовать под жилье и культурно-бытовые учреждения.

(ТАСС).

Директивы XX с'езда КПСС предусматривают коренную реконструкцию Волго-Балтийского пути, чтобы сделать его глубоководной внутренней магистралью.

На новой судоходной трассе вместо существующих сейчас 39 шлюзов от Вытегры до Череповца останется только 9 больших шлюзов. Управление ими будет автоматизировано.

От Череповца до Ленинграда самоходные суда пройдут путь за 2 суток.

К выполнению этих грандиозных работ приступили строители «Волгобалтстроя».

НА СНИМКЕ: строительные работы на втором шлюзе.

Фотохроника ТАСС.

В первый день занятий

В добрый час!

Средняя школа № 18 славится в Прокопьевске, как школа, где трудовое воспитание детей является первейшим долгом педагогов. Наглядным уроком трудолюбия начали в школе и нынешний учебный год.

Задолго до первого звонка собрались малыши, пришедшие нынче в школу в первый раз. Старшеклассники показали им все хозяйство. А оно у них большое. За последние три года школьники сами выстроили физкультурный зал, мастерские, теплицу, сооружают в подарок школе жилой дом на три квартиры, подготовили площадку для плавательного бассейна.

От юнстроевцев восхищенные всем виденным у них первоклассники перешли к юннатам. Здесь тоже есть, что посмотреть. Недаром они нынче имели свой школьный стенд на Всесоюзной сельскохозяйственной выставке в Москве. Замечателен их сад на пришкольном участке, красивы цветы, выращенные ребятами, а трактор и комбайн школьной машинно-тракторной станции привели малышей в неописуемый восторг.

Когда отзвенел звонок, извещающий об окончании последнего урока первого дня учебы, к первоклассникам пришли юннаты. В руках у них были саженцы молодых яблонь, выращенных в школьном питомнике. Они подарили их малышам со словами:

— Придешь домой, посади эту яблоньку. Ухаживай за ней с любовью, и когда перейдешь в пятый класс, она даст тебе первые плоды.

2 сентября на улицах Зенковского поселка, в районе которого находится 18-я школа, посажено 100 яблонь. Этим первым трудовым вкладом в будущую жизнь ознаменовали первоклассники школы свое вступление в нее.

Организованно начался учебный год во всех школах города. На торжественных линейках учеников присутствовали представители партийных, профсоюзных и комсомольских организаций и шефствующих коллективов, выступали педагоги, родители.

— В добрый час! — с таким пожеланием сели за парты взялись за учебу 35 тысяч школьников Прокопьевска.

А. СНЕТКОВ.
(Спец. корр. «Кузбасса»).

Хороший подарок детям

Весной этого года городская газета «Ленинский шахтер» опубликовала письмо, подписанное начальником шахты «Полысаевская-6» т. Носковым, начальником Полысаевского стройуправления треста «Ленинскшахтострой» т. Куропаткиным и начальником шахты Кемеровского шахтоуправления т. Семиколенным. Руководители этих организаций брались построить своими силами две новые школы.

2 сентября в одной из таких школ, расположенных в поселке Красногорском, начались занятия. Это типовое большое здание, в котором могут заниматься 500 учащихся. В школе имеются 8 классных комнат, физический, биологический и другие кабинеты, спортивный зал, библиотека. На строительстве школы шахта «Полысаевская-6», впоследствии об'единившаяся с «Полысаевской-3», затратила 450 тысяч рублей. Строительство велось хозяйственным способом. Активное участие в нем принимали родители учащихся — шахтеры Гордеев, Морозов, Ягунов, домохозяйка Сладких, ученики Селиванов, Морозов и другие.

Своими силами шахта изготовила для школы 60 парт, передала шкафы, стулья, столы. За счет предприятия на 40 тысяч рублей приобретено различных наглядных пособий и учебных принадлежностей.

М. СТОЙКЕВИЧ.
(Корр. «Кузбасса»).

Снова за парты!

Утром 2 сентября в школе № 17 учащиеся выстроились на линейку. У них радостные лица. Всюду алеют красные галстуки и пестрят цветы. Рядом со старшими стоят те, кто впервые нынче вошел в двери школы. Ребят приветствует директор школы Раиса Петровна Леготина.

Сколько волнений в этот день было у первоклассников! Их более 2.600 прошло сегодня по улицам города к своим школам. Они впервые сели за парты. Скоро малыши узнают о том, что до Октябрьской революции в городе была всего одна школа. Это ныне 6-я, которой исполнилось более полувека. Они узнают, что памятник стоит во дворе школы № 3 тем, кто с оружием в руках отстаивал право всем учиться. А теперь накануне 40-летия Великого Октября в Анжеро-Судженске 31 школа. В 1918 году старый член партии А. В. Чучина по заданию комитета РСДРП организовала в Судженке курсы грамотности рабочих. Сейчас же в городе четыре школы рабочей молодежи.

Г. УМНОВ.
(Корр. «Кузбасса»).

В ПОМОЩЬ АГИТАТОРУ

За мирное сосуществование двух систем

В основе советской внешней политики лежит ленинский принцип мирного сосуществования двух систем: капиталистической и социалистической. Это значит, что капиталистические и социалистические страны могут жить мирно, путем переговоров разрешая все спорные вопросы.

Вывод о возможности мирного сосуществования и экономического соревнования социализма и капитализма впервые был сделан и теоретически обоснован В. И. Лениным еще до победы Октябрьской революции. Открыв закон неравномерного экономического и политического развития капитализма в эпоху империализма, Ленин доказал, что социалистическая революция победит первоначально в немногих или даже в одной, отдельно взятой капиталистической стране. Другие страны в течение более или менее длительного времени останутся еще «досоциалистическими». Иными словами, мировая пролетарская революция не представляет собой единовременного акта. От капиталистической системы, в ходе развития этой революции, будут постепенно отпадать отдельные страны и вставать на путь социалистического развития.

Процесс замены капитализма социализмом займет целую историческую эпоху, в течение которой становится неизбежным сосуществование двух противоположных социальных систем. Значит, мирное сосуществование — это не случайное явление, не выдумка большевиков, а об'ективная закономерность, историческая неизбежность.

Коммунистическая партия и Советское правительство не только признают неизбежность сосуществования стран с разным социальным строем, но и принимают меры к улучшению отношений, к укреплению доверия между ними, к сотрудничеству.

Сосуществование означает прежде всего экономическое соревнование капитализма и социализма, великую проверку внутренней прочности и жизненности государств различных социально-экономических систем. Социализм не боится экономического соревнования с капитализмом. Социализм — прогрессивный общественный строй, и ему принадлежит будущее.

За 40 лет социализм вышел за рамки одной страны и превратился в мировую систему хозяйства, включающую 13 стран с населением в 970 млн. человек. Социалистическая экономика движется вперед темпами, в пять—семь раз превышающими темпы развития капиталистической экономики. Если в 1917 году на долю социализма приходилось 1,7 проц. мирового производства промышленной продукции, то в 1957 году — уже свыше 30 проц. Таковы факты истории, которые свидетельствуют о неодолимости новой, растущей системы хозяйства.

Уверенные в своих силах, социалистические страны предлагают соревноваться не в производстве и накоплении запасов атомного, водородного и иного оружия, а в деле под'ема жизненного уровня всех народов, доказывать свою правоту и жизненность не на поле сражения, а на поприще мирного хозяйственного и культурного строительства. Наши предложения находят поддержку среди широких масс трудящихся, они понятны каждому простому человеку. В этом — неодолимая жизненная сила политики мирного сосуществования, являющейся единственно правильной, разумной и действенной в нынешних условиях.

Осуществляя политику мирного сосуществования двух систем, наше государство постоянно стремится укреплять и развивать торговлю и культурные связи со всеми странами, которые этого желают. При этом Советское правительство считает, что развитие торговли на взаимовыгодных условиях представляет собой одну из важнейших основ мирного сосуществования. Вот почему наша страна в противоположность лозунгу НАТО: «Давайте вооружаться» выдвигает лозунг: «Давайте торговать». Советский Союз исходит здесь из того, что торговля нужна империалистам не меньше, чем нам. «Интересы всех капиталистических держав, — говорил В. И. Ленин, — требуют развития, упорядочения и расширения торговли с Россией». Такой же основой политики мирного сосуществования являются развитие культурных связей, широкий обмен общественными, спортивными и иными делегациями.

Советскому государству удалось улучшить отношения с рядом капиталистических стран, несколько оздоровить международную обстановку. Этому в значительной мере содействуют успешно развивающиеся личные контакты между государственными деятелями различных стран.

Для уменьшения международной напряженности важное значение имели нормализация отношений с Югославией, заключение Государственного договора с Австрией, установление дипломатических отношений с Федеральной Республикой Германии. Крупным вкладом в дело мира на Дальнем Востоке явилось восстановление дипломатических отношений между СССР и Японией.

Яркий пример практического применения принципа мирного сосуществования стран с различными социальными системами дают наши отношения с Финляндией. Тесные экономические и культурные связи СССР не только не «позредили» маленькой Финляндии, но способствуют развитию ее экономики, под'ему промышленности. Советский Союз немало уже сделал для установления и развития основанных на полном равноправии и взаимной выгоде отношений с Индией, Бирмой, Индонезией, Египтом и многими другими государствами во всех частях света.

Идеи мирного сосуществования находят все более широкое международное признание, они становятся могучим и непреклонным требованием народных масс. Пять основных принципов — «панча шила», выдвинутые двумя великими странами Азии — Китайской Народной Республикой и Индией, предусматривают отказ от агрессии, от вмешательства во внутренние дела других стран, уважение территориальной целостности и суверенитета каждого государства, равенство и взаимную выгоду в экономических отношениях, мирное сосуществование. Эти принципы поддерживаются ныне государствами, в которых живет большая часть человечества.

Огромное значение в борьбе за торжество ленинских принципов мирного сосуществования имеет сделанный XX с'ездом КПСС вывод о возможности предотвращения войн в современных условиях. Коммунистическая партия, которая стоит на позициях творческого марксизма, смело выступила против устаревшего тезиса о неизбежности войн в современную эпоху. Положение о том, что войны при империализме неизбежны, было совершенно правильным для эпохи безраздельного господства империализма. Общественные и политические силы, заинтересованные в сохранении мира, были тогда еще слабы, недостаточно организованы. Они не могли поэтому предотвратить войну.

С тех пор, как В. И. Ленин сделал вывод о неизбежности войн при империализме, прошло более сорока лет. Лицо мира за этот период коренным образом изменилось. С рождением лагеря социализма и ростом миролюбивых сил во всех странах вопрос о неизбежности войн ставится иначе. XX с'езд КПСС подчеркнул, что сейчас отсутствует фатальная неизбежность войны. Война в наших условиях — это не такое явление, которое висит над головой человечества и готово разразиться во что бы то ни стало. Нет. В действительности война — это такое явление, которое вполне можно предотвратить активными действиями новых общественных и политических сил.

В вопросе о том, быть или не быть войне, большое значение имеют соотношение политических сил, организованность и сознательность людей. А соотношение этих сил нынче таково, что агрессивные элементы не могут действовать, как им заблагорассудится. Народы, стоящие за мир, сегодня не слабее, а намного сильнее агрессивных элементов.

Наличие могучего миролюбивого социалистического лагеря, а также других государств зоны мира, активно выступающих против войны, существование мощного всенародного движения сторонников мира, международного рабочего движения, которое стало огромной силой, — все это дает основания для вывода о том, что можно парализовать агрессивные действия империалистов и обеспечить мир на земле.

Не секрет, что империалистические круги, отвергающие принцип мирного сосуществования, не устают твердить, что решение вопроса о войне и мире ни в коей мере не зависит от народных масс, что вершат судьбой человека некие неведомые силы, не подчиняющиеся воле людей. Эта ложь имеет цель парализовать усилия лучшей части человечества, направленные на предотвращение войн и обеспечение мирного сосуществования. Но идеологи империализма могут сколько угодно утверждать, будто борьба против войны — дело бесперспективное. Реальная действительность подтверждает, что сохранение мира, предотвращение войны — дело рук самих трудящихся. Вспомним хотя бы войны в Корее и Индокитае. Даже враждебные делу мира политики признали, что энергичные действия стран социалистического лагеря и широкая народная кампания протеста привели к прекращению кровопролития в этих странах.

Решительное выступление социалистических стран, а также активная борьба трудящихся масс против англо-франко-израильской интервенции в Египте заставили агрессоров убраться восвояси.

Сама жизнь, таким образом, опровергает скептиков и маловеров и подтверждает правильность политики мирного сосуществования и положения о том, что народы мира имеют все возможности не допустить развязывания войны.

Однако нашлись люди, которые усомнились в правильности политики мирного сосуществования и стали противодействовать ее осуществлению. Антипартийная группа Маленкова, Кагановича, Молотова выступила против внешней политики Советского государства. В частности, Молотов, будучи министром иностранных дел, допустил крупные ошибки в осуществлении миролюбивой политики СССР.

Участников антипартийной группы, по выражению Н. С. Хрущева, «больше устраивала политика «завинчивания всех гаек», а не гибкая и мудрая ленинская политика мирного сосуществования социалистической и капиталистической систем. Антипартийная группа также не верила в силы, стоящие за мир, в мощь мировой социалистической системы, не понимала изменений, происшедших в международной обстановке. Только люди, оторвавшиеся от жизни, находящиеся в плену отживших представлений, закрывающие глаза на действительность, могут цепляться за устаревший тезис о неизбежности войн. Их позиция являлась неверной теоретически, крайне вредной политически, ибо она тормозила, сдерживала действенную борьбу за мир.

Естественно, что люди, стоящие на таких позициях, мешали проведению новых мероприятий, рассчитанных на смягчение международной напряженности, на укрепление мира во всем мире. Вот почему советские люди, единодушно поддерживая решения июньского Пленума ЦК, считают, что разоблачение и изоляция фракционной группы Маленкова, Кагановича, Молотова будет содействовать дальнейшему оздоровлению международной жизни, улучшению отношений с западным миром.

Единодушное одобрение, с которым встретили наша страна и ее друзья за рубежом решения июньского Пленума ЦК КПСС, еще раз показывает незыблемость намеченной В. И. Лениным генеральной линии советской внешней политики, политики прочного и длительного мира между народами. «В области внешней политики, — заявил тов. Н. С. Хрущев в речи на ленинградском заводе «Электросила», — Коммунистическая партия и Советское правительство будут неослабно проводить ленинскую политику мирного сосуществования стран с различным общественным строем, политику дружбы между народами, политику укрепления нашего могучего социалистического лагеря».

П. ХОРОШКО.

За август

ВЫПОЛНИЛИ И ПЕРЕВЫПОЛНИЛИ ПЛАН:

1. Кедровский разрез	145,6
2. Листвянский разрез	137,1
3. Грамотеинский разрез	131,2
4. Красногорский разрез	127,4
5. Разрез имени Вахрушева	120,6
6. «Шушталепская-I»	117,1
7. Новосергиевский разрез	115,5
8. «Маганак»	113,2
9. «Дальние горы»	112,7
10. «Западная»	111,2
11. «Черная гора»	109,8
12. «Абашевская-3-4»	109,5
13. «Тайбинская»	109,4
14. Разрез «Свободный»	109,4
15. Разрез № 8	109,3
16. Киселевский разрез	109,3
17. № 4	109,2
18. «Бутовская»	109,2
19. «Комсомолец»	108,8
20. «Южная» треста «Кемеровоуголь»	108,3
21. «Редаково-Южная»	107,9
22. № 3	107,5
23. «Ягуновская»	107,2
24. «Пионер»	107,1
25. № 7-б	107,0
26. № 8	106,8
27. Имени Ярославского	106,6
28. «Грамотеинская-1-2»	105,9
29. Бачатский разрез	105,9
30. «Байдаевский уклон»	105,5
31. № 3—3-бис	105,3
32. «Абашевская-1»	105,3
33. «Красный углекоп»	104,3
34. № 5	103,5
35. № 7-а	103,6
36. № 9	103,0
37. «Журинка-3»	103,,0
38. «Капитальная-1»	102,3
39. Имени Кирова	102,3
40. «Томусинская-1-2»	102,3
41. Имени Калинина	102,1
42. № 4-6	101,9
43. Краснобродский разрез	101,9
44. «Бабанаковская»	101,8
45. «Промышленская»	101,5
46. «Журинка-4»	101,3
47. «Красногорская»	101,1
48. № 9-15	101,0
49. Имени 7 ноября	100,9
50. Имени Сталина	100,8
51. «Северная»	100,8
52. «Зыряновская»	100,4
53. «Центральная»	100,4
54. «Зиминка-3-4»	100,3
55. «Южная» треста «Прокопьевскуголь»	100,2
56. «Андреевская-2»	100,2
57. «Зенковские уклоны»	100,1
58. Имени Дзержинского	100,1
59. «Бунгурские штольни»	100,0
60. «Абашевская-2»	100,0
61. «Чертинская-1»	100,0

ОТСТАЮЩИЕ ШАХТЫ И РАЗРЕЗЫ:

62. «Капитальная-2»	99,3
63. Имени Димитрова	98,0
64. «Физкультурник»	97,9
65. «Зиминка»	97,8
66. «Коксовая-2»	97,4
67. «Байдаевская»	97,3
68. «Суртаиха»	93,7
69. «Манеиха»	92,8
70. «Полысаевская-1»	92,1
71. Имени Орджоникидзе	92,0
72. «Чертинская-Южная»	91,9
73. Имени Вахрушева	91,2
74. Имени Ворошилова	90,9
75. «Тырганские уклоны»	90,6
76. «Полысаевская-Северная»	89,8
77. «Северный Маганак»	89,3
78. «Полысаевская-2»	89,1
79. «Пионерка»	88,7
80. «Новая»	87,1
81. № 12	86,7
82. № 13	86,2
83. «Редаково-Северная»	85,2
84. «Полысаевская-3»	83,9
85. «Чертинская-2-3»	79,8
86, № 5-7	74,8
87. Байдаевский разрез	61,2
88. «Малиновские штольни»	56,4

ТРЕСТЫ

1. «Кемеровоуголь»	115,1
2. «Томусауголь»	110,4
3. «Сталинуголь»	102,3
4. «Куйбышевуголь»	102,0
5. «Беловуголь»	101,0
6. «Осинникиуголь»	100,9
7. «Киселевскуголь»	100,5
8. «Ленинуголь»	99,1
9. «Прокопьевскуголь»	98,6
10. «Анжероуголь»	91,5
КОМБИНАТ	101,1

Механизация посадки лав — неотложное дело

Управление кровлей с помощью механизмов — дело для Кузбасса не новое. Уже в 1932—1933 годах применялась выбойка крепи посадочными лебедками. На пластах пологого падения это делалось, чтобы увеличить повторное использование леса а в крутопадающих лавах—ради большей безопасности.

Долголетнее применение механизированной посадки подтвердило ее выгодность с точек зрения и экономики и техники безопасности. К тому же практика давно раскрыла недостатки других способов управления кровлей.

Ручной способ посадки нехорош тем, что посадчики все время находятся под угрозой неожиданного завала, вырубают крепь неполно. Это приводит к зависанию кровли, к внезапным завалам лав и нарушению нормального ритма работы.

Посадка с применением взрывчатых веществ подходит только для лав крутого падения. Да и то не совсем, потому что создается возможность проникновения пожаров с верхних этажей на нижние за счет разрушения межэтажных целиков и перепуска породы старых завалов. На пологих и наклонных пластах этот метод управления кровлей совершенно не выгоден экономически, т. к. каждую стойку приходится подбуривать и подрывать отдельно. На это уходит много труда и взрывчатки. На маломощных пологих пластах работать с электросверлом совсем неудобно.

Несмотря на все это, ручной и взрывной способы посадки распространены еще очень широко, а механизированный необоснованно игнорируется.

Управление Кузнецкого округа в январе установило, что из 750 лав бассейна только в 8 работали посадочные лебедки, а в остальных применялся ручной или взрывной способ. В 16 лавах производилась ручная посадка при углах падения свыше 45 градусов, что категорически запрещено.

При проверке было установлено, что в 130 лавах совершенно необходимо внедрить посадочные лебедки, но к июлю их было установлено всего 30. Отчасти медленное внедрение машинной посадки об'ясняется нехваткой лебедок и недостатками их конструкции. Однако с этими бедами было бы легче справиться, если бы руководители комбината, трестов, шахт ценили преимущества механизированного способа управления кровлей, настаивали на широком его распространении. Факты показывают совсем другое.

Правилами технической эксплуатации ручная посадка запрещена только в лавах с углом падения свыше 45 градусов. Но и в оставшихся после этого исключения ручная посадка резко различается по степени опасности. Если на пластах средней мощности рабочий вырубает крепь стоя, то в маломощных лавах эту операцию приходится делать сидя или лежа. В случае чего, в безопасное место сразу не попадешь. Ясно, что здесь нужна механизированная выбойка стоек. Она бы, кстати, позволила использовать повторно до половины крепежного леса. И все-таки лебедки не ставят!

В начале года управление Кузнецкого округа запретило ручную вырубку крепи не только на пластах с углом падения больше 45 градусов, но во всех лавах с трудноуправляемой кровлей. Казалось бы, теперь применение посадочных лебедок непременно увеличится. Но нет. Имевшиеся в виду лавы были переведены на посадку при помощи взрывчатых веществ. О ее серьезных недостатках говорилось уже выше.

Расследование аварий последнего времени приводит к выводу, что многих из них можно было бы избежать при механизированной посадке.

Из-за неправильного выбора способов управления кровлей в Кузбассе за прошлый год допущено 778 завалов очистных забоев, а нынче за первое полугодие — 440. Завалы часто приводили к большим потерям времени, очистного фронта, оборудования, а иногда к более тяжелым последствиям.

Разберем для примера завал лавы на шахте «Капитальная-1» в июле. Лава длиной 170 метров располагалась на пласту мощностью 0,7—0,8 метра. Ручная вырубка крепи была допущена при первом отходе от целика на 11,2 метра. В момент производства ее кровля внезапно обрушилась. Чтобы не допустить аварии, в лаве с такой мощностью пласта обязательно следовало применить посадочную лебедку. Этого не было сделано только по халатности технических руководителей шахты.

Сейчас в Кузбассе посадочные лебедки широко применяются лишь в трестах «Анжероуголь» и «Беловуголь». Другие тресты или не используют их совсем, или имеют в работе по одной—две. Руководители шахт сами не занимаются освоением машинной посадки, а передоверяют ее низовым работникам, которые часто по неопытности, а то и по халатности не могут добиться нужных результатов. В том же тресте «Беловуголь» руководители шахт недооценивали механизированный способ управления кровлей до тех пор, пока первую лебедку не внедрил на шахте «Пионерка» главный инженер треста т. Куприн. Он проверил лично первую машинную посадку кровли, сделал правильный вывод из этого опыта. Вслед за этим на шахте «Пионерка» было внедрено еще 8 посадочных лебедок. На шахтах треста «Осинникиуголь», где особенно нужны лебедки, они не находят применения именно по вине главного инженера треста.

Для борьбы с завалами и распространения машинной посадки, на наш взгляд, необходимо категорически запретить ручную вырубку крепи в лавах с углом падения свыше 45 градусов, в лавах с мощностью до полутора метров и во всех очистных забоях с трудноуправляемой кровлей. На крутых пластах (особенно, если угли склонны к самовозгоранию) следует запретить взрывную посадку кровли за счет перепуска межэтажных целиков и обрушенных пород вышележащих горизонтов. Надо провести в установленные сроки мероприятия трестов по внедрению посадочных лебедок в лавах, где ручной и взрывной способы недопустимы по условиям техники безопасности. Есть смысл привлекать к распространению механизированных способов посадки инспекторов горнотехнического надзора.

К. ВОРОНОВ,
главный инженер управления Кузнецкого округа.

Не пора ли навести порядок?

В конце июня мне довелось побывать в Прокопьевске. Весь город покрыт лесами новостроек. Развернуто большое строительство жилищ и культурно-бытовых учреждений, приводятся в порядок улицы, проводятся большие работы по озеленению. Однако на фоне всех этих больших дел видны и серьезные недостатки в бытовом обслуживании трудящихся.

Прокопьевск растянулся на несколько километров во все стороны. Не говоря уже о том, что в городе вообще не хватает транспорта, работа его поставлена очень плохо. Например, если останавливаются трамваи (а это случается очень часто), то, кроме, как пешком, на Тырган никак нельзя попасть. Вызвать такси на дом или хотя бы поймать его на дороге почти невозможно. А если захочешь попасть на Красную Горку, то час—полтора должен ждать автобуса на остановке. С 7 до 8 утра все автобусы идут на заправку. Считается, что они работают до 12 часов ночи, но уже в одиннадцать не увидишь ни одного.

Большие беспорядки имеются при продаже проездных билетов на станции Усяты. На вокзале организована предварительная продажа билетов. С доставкой на дом заказы принимаются за двое суток до отправления поезда, а без доставки — за одни сутки. Принимая заказ, вас предупреждают, что билеты доставляются только в центр города, а кто проживает на окраине, должен выкупать билеты в кассе, но с обязательной уплатой 10 рублей за билет, якобы доставленный на дом. Пассажиры, которые попытаются отказаться от такой «услуги», не в состоянии приобрести проездной билет, в особенности на поезд Новокузнецк—Москва, и вынуждены пользоваться «услугой» пассажирских работников станции Усяты.

Не пора ли исполкому Прокопьевского городского Совета принять меры к наведению порядка?

Ф. СЕМЕНОВ.

Это важно для автомобилистов

Автомобилисты области ощущают большую нужду в резине для покрышек. Шины у нас быстро снашиваются из-за плохих дорог. Поэтому особенно важно наладить вулканизацию старой резины. Нужно создать в Кемерове шиноремонтный завод. Такие заводы имеются в Омске, Иркутске и Новосибирске. В прошлом году они взяли в Кузбассе из утиля 27 тысяч годных для ремонта автопокрышек. Этого хватило бы, чтобы обеспечить авторезиной все хозяйства нашей области.

И еще один вопрос. У нас нет аккумуляторной ремонтно-зарядной мастерской. А создать ее можно. «Карболит» выпускает аккумуляторные баки. Часть из них (бракованные) могли бы пойти на ремонтные цели.

Ремонтные мастерские других городов это уже делают.

В. ФЕДОРОВ,
управляющий Кемеровской областной конторой Главхимсбыта.

Зарубежные новости

Демократическая Республика Вьетнам. В Ханое сооружается машиностроительный завод — одно из крупнейших предприятий страны. Здания цехов завода уже возведены, сейчас ведется монтаж оборудования.

НА СНИМКЕ: монтажные работы в одном из цехов завода.

Фотохроника ТАСС.

Празднование 12-й годовщины Демократической Республики Вьетнам

ХАНОЙ, 2 сентября. (ТАСС). Сегодня весь вьетнамский народ широко отметил свой национальный праздник — 12-ю годовщину провозглашения Демократической Республики Вьетнам. На площади Ба Динь состоялся торжественный митинг. На правительственной трибуне появляются президент республики Хо Ши Мин, премьер-министр Фам Ван Донг, заместители премьер-министра генерал Во Нгуен Зиап и Фан Ке Тоай, секретарь ЦК Партии трудящихся Вьетнама Чыонг Тинь и другие, а также гостящий в ДРВ заместитель председателя Союзного исполнительного веча Югославии С. Вукманович.

С речью, неоднократно прерывавшейся аплодисментами, выступил президент Хо Ши Мин.

Сегодняшний день, говорит Хо Ши Мин, является славной исторической датой нашего народа. 12 лет тому назад наш народ, от севера до юга, поднявшись, как один, победоносно осуществил августовскую революцию и создал Демократическую Республику Вьетнам.

Напомнив об успехах, достигнутых за годы существования республики, Хо Ши Мин определил задачи народа на ближайшее будущее.

Он призвал к увеличению производства, полному выполнению государственного плана, постепенному повышению уровня жизни народа и созданию условий для того, чтобы в 1958 году народ мог приступить к строительству на севере Вьетнама на базе многолетнего плана.

В то время как север нашей страны укрепляется с каждым днем, подчеркнул далее Хо Ши Мин, на юге американские империалисты усиливают свое вмешательство, увеличивают военный потенциал Южного Вьетнама и захватывают его экономику. Совместно с властями Юга они саботируют Женевские соглашения, направленные на осуществление мира и об'единение нашей страны.

Наше правительство, заявил Хо Ши Мин, недавно вновь предложило властям Юга установить контакты между двумя зонами, восстановить нормальные отношения Севера с Югом с целью прийти к консультативной конференции для обсуждения вопроса о всеобщих свободных выборах и об'единении страны. Однако власти Юга продолжают оставаться на своих позициях отказа, выступая тем самым против коренных чаяний всего нашего народа.

Чтобы осуществить великие революционные задачи, задачи строительства социализма на Севере и борьбы за об'единение страны, нужно, чтобы весь наш народ еще более упрочил свой союз, работал и боролся с большим упорством и настойчивостью, не ослаблял свой энтузиазм и решимость твердо идти вперед. Тогда победа безусловно будет за нами.

Далее президент Хо Ши Мин подробно остановился на итогах своей поездки по братским социалистическим странам.

Касаясь результатов переговоров, которые он вел с руководителями правительств этих стран, Хо Ши Мин сказал: мы пришли к полному соглашению о необходимости бороться за прочный мир, решение всех международных проблем путем мирных переговоров, о необходимости бороться за осуществление принципов мирного сосуществования, за разоружение, создание системы коллективной безопасности в Европе и Азии, за запрещение использования атомного и водородного оружия.

В заключение своей речи президент выразил уверенность в том, что народ ДРВ, опираясь на свои собственные силы и при помощи братских стран, преодолеет все трудности и осуществит главные задачи, стоящие перед ним.

После окончания митинга состоялись военный парад и демонстрация трудящихся, в которой приняло участие свыше 150.000 человек.

Вторжение французских войск на территорию Туниса

ПАРИЖ, 2 сентября. (ТАСС). По сообщениям печати, во время боя с отрядом алжирских повстанцев, происшедшего вчера северо-западнее города Тебесса, французские войска, нарушив государственную границу Туниса, вторглись на его территорию.

Некоторые комментаторы связывают этот инцидент с недавним заявлением министра национальной обороны Франции Андрэ Мориса о том, что «французские войска в случае необходимости не остановятся перед вторжением на территории соседних с Алжиром государств».

Газета «Юманите» подчеркивает сегодня, что «вторжение французских войск на тунисскую территорию может вызвать серьезный конфликт с Тунисом... Если подобные инциденты, — пишет газета, — стали бы повторяться, то отношения между Францией и Тунисом резко ухудшились бы и можно было бы опасаться распространения войны».

Прибытие в ГДР делегации старых членов Коммунистической партии Советского Союза

БЕРЛИН, 2 сентября. (ТАСС). Сегодня в ГДР по приглашению Центрального Комитета Социалистической единой партии Германии прибыла делегация старых членов КПСС, возглавляемая председателем Центральной ревизионной комиссии КПСС П. Г. Москатовым. Визит старых коммунистов Советского Союза является ответом на пребывание в СССР в мае—июне делегации ветеранов немецкого революционного движения.

Обращаясь к советским товарищам, встречавший их член Политбюро ЦК СЕПГ К. Ширдеван подчеркнул, что приезд старых советских коммунистов в ГДР будет еще более содействовать укреплению братских связей между КПСС и СЕПГ.

С ответным словом выступил П. Г. Москатов.

Пленум ЦК Коммунистической партии Бельгии

БРЮССЕЛЬ, 2 сентября. (ТАСС). По сообщению газеты «Драпо руж», 31 августа — 1 сентября в Брюсселе состоялся пленум Центрального Комитета Коммунистической партии Бельгии. Пленум заслушал и обсудил доклад секретаря ЦК Рене Белена о работе партии и выработал программу деятельности партии по усилению борьбы за мир и за удовлетворение требований трудящихся.

Празднование 39-й годовщины со дня основания Коммунистической партии Финляндии

ХЕЛЬСИНКИ, 2 сентября. (ТАСС). Демократическая общественность Финляндии отмечает 39-ю годовщину со дня основания Коммунистической партии Финляндии. В связи с этим в различных местах страны состоялись собрания и праздники, на которых с докладами о знаменательной годовщине выступили видные деятели партии.

Вчера в связи с 39-й годовщиной КПФ состоялся большой народный праздник в хельсинкском парке Алппила. С речью на празднике выступил генеральный секретарь партии Вилле Песси. Он коротко обрисовал исторический путь, пройденный партией со дня ее возникновения до превращения в массовую рабочую партию. КПФ раз'ясняет в своей программе, что она является партией рабочего класса, которая об'единяет в своих рядах рабочих, мелких землевладельцев, работников умственного труда и всех трудящихся, признающих взгляды рабочего класса. Интересы подавляющего большинства народа являются также интересами партии.

Партия, заявил Песси, борется за народ, за лучшее будущее страны и независимость, а также за хорошие отношения с соседями и за мир.

Положение в Омане

КАИР, 2 сентября. (ТАСС). Представитель Омана в Каире Мухаммед эль-Харси заявил, что в Омане продолжается борьба против вторгшихся войск агрессоров. Национальные вооруженные силы, сказал он, нанесли поражение войскам султана Маската в сражениях у деревень Гамр и Фарак. Харси подчеркнул, что национальные силы захватили значительное количество английского оружия, находившегося на вооружении войск султана Маската.

О межконтинентальных баллистических ракетах

Сообщение об успешном испытании в Советском Союзе межконтинентальной баллистической ракеты, пригодной для транспортировки мощного ядерного оружия и способной достигнуть любой точки земного шара, было расценено мировой общественностью как весьма существенный этап в развитии оборонной мощи СССР. Приведем здесь некоторые характерные высказывания прессы капиталистических стран.

Газета «Нью-Йорк геральд трибюн» писала следующее: «Успешное создание Россией межконтинентальной ракеты раньше Соединенных Штатов значительно изменяет соотношение мировых сил. С момента взрыва первой советской водородной бомбы в августе 1953 года русская военная мощь еще не делала такого гигантского шага вперед. В настоящее время нет никакой защиты от межконтинентальной баллистической ракеты, несущей водородную бомбу». Такую же точку зрения высказал обозреватель радиокомпании «Американ бродкастинг компани», заявив, что Соединенные Штаты вновь недооценили научную и промышленную мощь Советского Союза, как это было в случае с ядерным оружием. Обозреватель признал, что Советский Союз сделал «огромный технический бросок вперед — прорыв». Сенатор Лонг отметил, что он рассматривает сообщение ТАСС как «очень серьезное дело».

Еще определеннее высказался хорошо известный японский обозреватель по военным делам Кацуя Хаяси. «Судя по имеющимся данным, — заявил он, — можно вывести заключение, что Советская Россия закончила создание баллистической ракеты еще в 1955 году, задолго до создания новейшей, более мощной ракеты. Русские разбили американскую стратегию окружения советской зоны базами реактивных бомбардировщиков». Японский радиокомментатор Кадзусиге Хирадзава, выступая по радио, говорил своим слушателям: «По произведенным подсчетам, для полета из Москвы в Нью-Йорк такому снаряду потребуется 30 минут. При такой скорости снаряд будет падать молниеносно, и никакая фиксация его радарными установками не поможет предотвратить его действие. Поэтому межконтинентальные снаряды называют конечным видом оружия».

Голландская газета «Ниве роттердамше курант» писала, что «преимущество, которое имели Соединенные Штаты», располагающие военными базами вокруг Советского Союза, теперь в определенной мере потеряно. Политический обозреватель английской газеты «Дейли скетч» заявил 27 августа: «Если эта ракета существует, она окажет важное влияние на стратегию, сделает ненужной бомбардировочную авиацию дальнего действия». Парижская печать противопоставляет успешное испытание советской ракеты тому, что испытания американского межконтинентального снаряда «Атлас» летом этого года закончились провалом, а другой американский межконтинентальный снаряд «Титан» только еще строится, и проведение его испытаний намечено лишь на 1958 год.

Заметим, кстати, что ни «Атлас», ни «Титан» не предназначались для поражения любой точки земного шара и поэтому не эквивалентны советской ракете. Очевидно, учитывая это, английская газета «Ньюс кроникл» начала свое сообщение словами: «Россия победила в борьбе за создание конечного оружия». А один из наиболее осведомленных английских обозревателей по научным вопросам Чэпман Пинчер в статье, опубликованной в «Дейли экспресс», заявляет: «Есть основания думать, что русские ведут исследовательскую работу в области ракет в гораздо более выгодном направлении, чем работают Англия или Америка».

Некоторые буржуазные газеты пытаются использовать заявление ТАСС для нового запугивания своих читателей мнимой «советской опасностью». Искажая существо заявления, в котором прямо говорится, что СССР будет продолжать настойчиво добиваться соглашения о прекращении испытаний и запрещении атомного оружия, орган итальянской неофашистской партии «Пополо итальяно» выступает с утверждением, будто «Россия угрожает применить новый баллистический снаряд».

Отповедь буржуазным пропагандистам, черпающим свои «доводы» из арсенала поборников «холодной войны», дают сама жизнь, практика неустанной борьбы нашего государства за разоружение, мир и безопасность народов.

СССР никогда не применит своих вооруженных сил для какой-либо агрессии. Народы знают это, несмотря на то, что представители реакционной печати капиталистических стран упорно замалчивают в своих выступлениях ту часть сообщения ТАСС, где сказано о миролюбивом направлении политики нашей страны.

Однако в том, что касается высокой оценки военно-технических достижений нашей страны, даваемой сейчас иностранной печатью, независимо от ее политического направления, то в целом она об'ективна и соответствует действительности. Даже отдельные сомнения и указания на трудности создания межконтинентальных ракет только подтверждают значение достигнутого результата.

Роль межконтинентальных ракет можно в полной мере оценить, только рассмотрев достигнутые результаты как с физико-технической, так и с военно-политической точки зрения. Некоторые иностранные газеты высказывают удивление относительно того, что Советскому Союзу удалось так быстро создать межконтинентальную ракету, в то время как в США испытания таких об'ектов до сих пор проходили неудачно.

В ответ на такие высказывания можно заметить, что проблема дальнего полета в космическом пространстве отнюдь не является новостью для советских ученых. Знаменитый русский ученый К. Э. Циолковский еще в самом начале двадцатого века широко популяризировал эту проблему и правильно указал путь ее решения. Именно ему принадлежит идея многоступенчатой системы с последовательно отбрасываемыми двигателями, которая и была блестяще реализована в советской межконтинентальной баллистической ракете.

Остановимся несколько подробнее на этом вопросе.

Обычные баллистические ракеты состоят из жидкостного реактивного двигателя, баков с горючим (керосин, спирт) и окислителя, нужного для сжигания горючего (жидкий кислород, охлажденный до весьма низкой температуры, или азотная кислота). Такая система обеспечивает получение скоростей до 3—4 километров в секунду. После этого двигатель и баки автоматически отбрасываются и боевая часть ракеты (содержащая мощный ядерный заряд) летит к цели, поднимаясь на высоту в несколько сотен километров над поверхностью земли.

Основная часть пути баллистической ракеты дальнего действия проходит в космическом пространстве, где практически нет воздуха, препятствующего движению и искажающего направление и дальность полета. Поэтому ракета дальнего действия в принципе может быть и действительно оказывается существенно более меткой, чем обычные артиллерийские ракеты и снаряды, движущиеся в воздухе. Это позволяет, несмотря на огромную дальность стрельбы, обеспечить реальное поражение атомным взрывом различных боевых целей.

Обычные ракеты дальнего действия позволяют действовать в пределах одного континента или близко расположенных континентов, например, в зоне Европы, Малой Азии и Северной Африки. Через океаны такие ракеты перелететь не могут.

На этом основании военные специалисты заокеанских стран полагали, что в случае возникновения войны в Европе или Азии, жизненные и военные центры стран американского континента не смогут быть поражены внезапным ракетным ударом. На этом основании предполагалось, что система баз в Европе и Азии, созданная США, обеспечит в случае войны поражение любой страны в Европе и Азии не только авиацией, но и ракетами; между тем территория США останется вне действия этих ракет.

Появление межконтинентальной ракеты коренным образом меняет это положение. Теперь уже ни один агрессор нигде на всем земном шаре не сможет уклониться от ответных ударов ракетами, несущими мощные ядерные заряды и прибывающими к боевой цели внезапно и точно. Система баз США теряет свое былое значение, и рассредоточение сил и средств по этим базам в конечном итоге становится не источником военной и политической силы, а, наоборот, источником слабости как в военном, так и политическом смысле.

В чем же состоят основные трудности, которые необходимо было преодолеть при создании межконтинентальной ракеты?

Прежде всего следует учесть, что для полета в любую точку земного шара ракета должна получить начальную скорость, равную 5—7 километрам в секунду. Получить такую скорость невозможно обычным способом. Здесь даже не поможет и простое использование атомного двигателя. Необходим, следовательно, принципиально новый подход к задаче. Этот подход был найден более полувека тому назад великим русским ученым Циолковским и сейчас реализован. Ракета имеет несколько двигателей с соответствующими запасами горючего и окислителя. По мере использования горючего и окислителя баки и двигатели отбрасываются, и облегченная система ускоряется дальше оставшимися двигателями.

Несмотря на сложность устройства, межконтинентальная ракета сохраняет точность полета. По теоретическим данным и материалам печати можно полагать, что отклонение будет не более 10—20 километров от точки прицеливания. При таких условиях мощный ядерный взрыв обеспечит поражение любой цели.

Ракета такого типа может быть пущена с небольшой площадки, которую можно оборудовать сравнительно быстро и легко замаскировать. Такая площадка практически неуязвима для противника в отличие от аэродромов обычной авиации, которые нельзя быстро построить и хорошо замаскировать.

Далее существенно то, что межконтинентальная ракета движется чрезвычайно быстро и поднимается на высоту в сотни километров. В этих условиях она не может быть перехвачена и уничтожена ни авиацией, ни современными средствами противовоздушной обороны.

Если ракета, точнее ее боевая часть, освобожденная от двигателей, идет со скоростью, например, 6 километров в секунду и если она обнаружена радиолокацией, скажем на расстоянии 300 километров от цели, то остается до момента взрыва всего 50 секунд. Этого времени недостаточно даже для проведения обычной воздушной тревоги. Поэтому удар, наносимый при взрыве ракеты, оказывается практически совершенно внезапным и действенность такого удара соответственно растет.

Все сказанное показывает, что межконтинентальные ракеты существенно более сильное средство, чем стратегическая авиация, летающая ниже и медленнее, чем ракеты, и поэтому поражаемая различными средствами современной противовоздушной обороны. Это обстоятельство весьма существенно. Оно специально отмечено в сообщении ТАСС.

Помимо баллистических ракет, существуют еще самолеты-снаряды, широко рекламируемые иностранной печатью как эффективные носители стратегического ядерного оружия. Самолеты-снаряды — это самолеты без людей, автоматически направляемые к заданной цели. Очевидно, что самолет-снаряд имеет скорость и высоту полета близкие к тому, что достигнуто и обычными самолетами. Поэтому самолеты-снаряды также могут уничтожаться современными средствами противовоздушной обороны и ни в какой мере не сравнимы по своим боевым качествам с межконтинентальными ракетами.

Советская наука дала миру еще один пример того, что целеустремленное планирование развития науки и техники и сосредоточение огромных сил и средств для решения важных научных и технических задач, возможные в социалистическом государстве, могут давать и действительно дают громадные практические результаты.

Вместе с тем следует подчеркнуть, что достигнутое существенное повышение оборонной мощи нашей миролюбивой страны является дальнейшим шагом к укреплению мира, к уменьшению опасности возникновения новой войны. Что бы ни писали реакционные газеты капиталистических стран, всем здравомыслящим людям ясно, что военная мощь Советской страны никогда не будет средством агрессии. Наоборот, эта мощь — об'ективная сила, сдерживающая любого агрессора, каким бы сильным он себя ни считал. Эта мощь — реальный фактор борьбы прогрессивных сил нашей планеты за прочный мир и дружбу народов.

Г. И. ПОКРОВСКИЙ,
генерал-майор инженерно-технической службы, профессор, доктор технических наук.

(«Известия» за 31 августа 1957 года).

Из редакционной почты

Проект нового Закона выражает интересы народа.

Жизнь областного центра.

Наши туристы в Италии.

В Кемерове

△ △

Искатели нового

На нашем заводе более 150 рационализаторов. Среди них почти половина рабочих. Внедрение только 85 рационализаторских предложений принесло 550 тысяч рублей экономии.

По предложению инженера А. Я. Донцова освоены новые способы формовки станин электродвигателей. Старая технология формовки была непроизводительной. Получалось много брака. Это затрудняло работу литейного цеха. Предложение Донцова позволило увеличить производительность на формовке более чем в 1,5 раза и максимально загрузить заливочный конвейер.

Накладчик крепежного цеха В. М. Баталов внес предложение изготавливать фильеры для протяжки металла различных профилей не из стали «У10А» и «У12А», а из стали «ШХ-15». Стойкость фильер возросла втрое. Кроме того, сработанные плашки используются теперь для накатки резьбы.

Активный рационализатор И. К. Халивопуло усовершенствовал работу 4 полуавтоматических прессов, которые не были загружены в штамповочном цехе. Сейчас они успешно используются в других цехах.

Для снижения себестоимости электроплиток технолог В. Г. Мальцев и контролер А. С. Скоропоспешный предложили усовершенствовать конструкцию днища и поддона. Теперь не нужно делать дополнительной сварки и изготавливать четыре лишние детали. Экономятся материалы и повышается коэффициент полезного действия электроплитки.

Рационализаторы Б. Г. Дашевский и М. Б. Зингерман оригинально и просто решили вопрос обезжиривания электроплиток. Детали обезжириваются во вращающемся барабане сухими опилками, а не в растворителе, как это было раньше. Улучшились условия труда рабочих, повысилось качество электроплиток.

В. Артемьев,
начальник БРИЗа завода «Кузбассэлектромотор».

Грамоты—активистам

Не скучали юные жители Заводского района Кемерова, которые на лето оставались в городе. Один за другим на улицах района — Февральской, имени Гоголя, Семашко, Достоевского, Угловой — возникали пионерские лагери. Организаторами каждого из 17 таких лагерей в районе были сами ребята. Помогли детворе и родители.

Выдумке юных хозяев лагеря не было предела. Трудно сказать, кто первый предложил создать библиотеку, подготовить концерт, сложить на улице печку, принести из дому кастрюли и самостоятельно готовить обед, но предложения были претворены в жизнь. Ребята наведывались и к своим ровесникам на соседние улицы, обменивались опытом работы.

Так прошло веселое пионерское лето.

На днях исполком Заводского районного Совета депутатов трудящихся наградил почетными грамотами 28 организаторов летнего отдыха детворы в городе. В семье Урбан грамоты получили двое: школьник Саша и его отец, Виктор Станиславович Урбан, а у Волковых оказалось трое награжденных — брат, сестра, их отец.

В. Петрова.

Здесь будет гостиница

В бывшем здании облисполкома завершаются работы по оборудованию трех верхних этажей под новую центральную гостиницу. В ней будут 95 номеров на 320 мест, буфет, парикмахерская, большая комната отдыха.

Второй месяц здесь работают строители треста «Кемеровострой». Они обязались полностью завершить всю внутреннюю отделку здания в ближайшие дни.

Особенно хорошо трудятся комплексные бригады Валентины Виноградовой и Веры Чернышевой на шпаклевке, побелке стен и покраске полов. Они выполняют полторы нормы, а отдельные члены бригад — Зоя Васильева, Анна Богданова, Евгений Артьемов дают до двух норм в смену.

Открыть гостиницу предполагается в середине сентября.

В. Маслов.

Шахтерское спасибо

Находясь на лечении в терапевтическом отделении областной больницы, я был тронут заботой обкома профсоюза угольщиков и комитета профсоюза шахты «Ягуновская». В наш горняцкий праздник, День шахтера, мне преподнесли подарок.

В. Ливанько,
крепильщик шахты «Ягуновская».

Мальчик спасен

Это случилось 27 августа. В котлован, вырытый в земле, выгрузили около трех вагонов битума в жидком состоянии для асфальтового завода. Неподалеку играл 9-летний мальчик, Павлик Кравченко. Не предвидя опасности, он решил пробежать через котлован, но провалился в жидкую массу. Как ни пытался Павлик выкарабкаться — безрезультатно. С каждой секундой его затягивало все больше и больше.

Работающие вблизи котлована электромонтеры мясокомбината Л. Мячкин и В. Сухорученко, услыхав крик ребенка, подбежали к месту происшествия. Было ясно: медлить нельзя ни минуты.

В. Сухорученко, схватив доску, прыгнул в котлован. Но просчитался: доска тотчас потонула. Теперь опасность нависла над двумя жизнями. Только с помощью Мячкина Сухорученко вместе с мальчиком удалось выбраться из котлована.

Г. Давыдов,
начальник электроцеха Кемеровского мясокомбината.

Кубок Кузбасса вручен футболистам Киселевска

Со второй половины июля на футбольных полях области проходили соревнования за право получения переходящего кубка области по футболу. В борьбе участвовали восемь команд.

Успешно провели предварительные игры спортсмены киселевского «Шахтера». Встречу с топкинским «Локомотивом» они закончили со счетом 5:0. Результат 3:0 был зафиксирован в их игре с сильной командой «Строитель» гор. Сталинска. Киселевцы завоевали право участия в финале.

Вторым финалистом оказалась команда «Химик-2» гор. Кемерова. Кемеровчане одержали убедительные победы над командами общества «Шахтер» Анжеро-Судженска и Прокопьевска.

Финальная встреча состоялась на кемеровском стадионе «Химик». Киселевцы начали игру дружными атаками. Уже на первых минутах вратарю «Химика» пришлось отразить несколько опасных ударов нападающих «Шахтера».

Первый гол был забит на 26-й минуте. В сутолоке у ворот «Шахтера» нападающему «Химика» В. Бызову удалось протолкнуть мяч в сетку ворот. Гости не смирились с неудачей. Они продолжали настойчивые атаки. Когда до конца первой половины игры оставалось менее двух минут, киселевцы получили право на угловой удар. Один из нападающих «Шахтера» принял точную передачу и головой забил ответный гол.

После перерыва темп игры не снизился. Несмотря на произведенные замены, хозяева поля не сумели перехватить инициативу. Излишнюю нервозность проявлял вратарь «Химика». Один из его нерасчетливых выходов дорого обошелся команде. Мяч еще раз побывал в сетке ворот.

Футболисты киселевского «Шахтера» добились заслуженной победы со счетом 2:1. Им вручен кубок области по футболу. Грамотами областного комитета физкультуры награждены игроки обеих команд, участвовавшие в финальной встрече.

К. ФИЛИППОВ.

НА СНИМКЕ: острый момент у ворот команды «Химик».

Фото **А. Кудрявцева.**

Мои дополнения к проекту Закона

Проект Закона «Об усилении борьбы с антиобщественными, паразитическими элементами» встретил полную поддержку в нашем коллективе. Присоединяясь к этому мнению, я желал бы внести некоторые дополнения.

Вполне правильно участники обсуждения проекта говорят об участниках халтурных строительных бригад, выполняющих работы по баснословным ценам. Много их и в нашем районе. Часто в такие бригады входят инвалиды, которым выплачивается государственная пенсия.

На мой взгляд, в тексте закона следует отнести к антиобщественным элементам всех лиц, производящих работы частным порядком по ценам, превышающим государственные нормы и расценки. Эти лица по сути ничем не отличаются от спекулянтов. Из таких людей следует организовать межколхозные строительные бригады или бригады при горкомхозах и сельсоветах. Они должны работать по утвержденным, твердым ценам. Тем самым можно будет улучшить индивидуальное строительство, а также сооружение зданий для колхозов и различных организаций.

А. ШИПУЛИН,
директор Промышленновского лесхоза.

Надо усилить борьбу с тунеядцами

Трудящиеся нашей страны отдают все силы для укрепления своего государства. Все достигнутое нашим трудом, где бы мы ни работали, идет в конечном счете для улучшения нашей жизни. И потому всякий, кто честно работает, с глубоким презрением относится к паразитическим элементам — попрошайкам, бродягам, спекулянтам. Я с интересом прочитал проект Закона об усилении борьбы с подобными лицами и считаю правильными меры, которые в нем намечены.

Хочу обратить внимание на такие конкретные факты. На кемеровском базаре часто можно видеть, как молодые, здоровые цыганки предлагают «погадать о будущем». Некоторые суеверные люди соглашаются и, выслушав нелепые речи, раскошеливаются. А ведь был указ, запрещающий цыганам бродяжничество и паразитическую жизнь. Почему же органы милиции в областном центре перестали следить за выполнением указа?

Около почтамта и на Вокзальной улице почти всегда днем можно видеть одних и тех же попрошаек. А к вечеру вы зачастую встретите их пьяными, валяющимися на тротуарах. Нам нужно не проходить мимо таких людей, помогать приобщить их к полезному труду. Когда вступит в силу новый закон, общественность поведет еще решительнее борьбу с тунеядцами, чтобы их вовсе не было в нашей стране.

М. БЕЛЕНЬКИЙ.

Всесоюзная выставка художественной фотографии

В ознаменование 40-летия Великой Октябрьской социалистической революции в Москве организуется Всесоюзная выставка художественной фотографии. Цель выставки, организуемой Министерством культуры СССР, — показать в произведениях художественной фотографии успехи, достигнутые в нашей стране за 40 лет Советской власти.

В выставке могут принять участие все желающие профессиональные работники фотографии и фотолюбители. По утвержденному положению сюжетами выставочных работ могут быть самые различные события за период от первых дней Октябрьской революции до настоящего времени, отображенные на высоком идейном и художественном уровне во всех жанрах фотографии. При отборе работ особое внимание будет уделено темам современной жизни советских людей — строителей коммунистического общества, их труду, быту, общественной деятельности, борьбе за реализацию решений XX с'езда КПСС.

С 1 августа начался прием работ на выставку, который продлится до 25 сентября. Фотоснимки (черно-белые и цветные) принимаются в законченном виде (хорошо напечатанными на любом сорте бумаги и отретушированными) в формате от 24×30 до 50×60 см, в количестве не более десяти сюжетов от одного автора. В виде исключения с периферии принимаются работы, напечатанные в формате от 18×24 сантиметра. Желающие принять участие в выставке должны направлять свои работы по адресу: Москва, Пушкинская улица, 2, дирекция художественных выставок и панорам.

Учреждены золотые, серебряные и бронзовые медали, а также дипломы трех степеней, которые будут присуждены авторам за лучшие произведения художественной фотографии. Значительная часть работ будет приобретена Министерством культуры СССР для организации после Всесоюзной выставки передвижных выставок советской художественной фотографии.

Создан комитет по организации Всесоюзной выставки художественной фотографии, посвященной 40-летию Великого Октября, в который вошли крупнейшие деятели советского фотоискусства. Адрес выставочного комитета — Москва, Кузнецкий мост, 9, редакция журнала «Советское фото».

О некоторых погрешностях одной брошюры

За последние годы в Кузбассе все больше распространяется открытый способ добычи угля. Это и понятно. Производительность труда при нем в четыре раза выше, чем при подземном, себестоимость тонны угля вдвое ниже, строить разрезы значительно быстрее и дешевле.

В Кузбассе имеются богатые перспективы для развития открытого способа разработки. Только в Томусинском угольном районе в ближайшие 5—10 лет можно довести добычу угля открытым способом до 14 млн. тонн в год.

Обо всем этом рассказывается в брошюре «Открытые разработки угля в Кузбассе»*). Заслуга авторов состоит в том, что они впервые обобщили и опубликовали большой познавательный материал об открытых работах в Кузбассе.

Однако достоинства книги перечеркиваются рядом крупных недостатков. Во-первых, в брошюре обходятся молчанием такие важные вопросы, как правильная эксплуатация разрезов, автодорожное хозяйство, целесообразность развития участков открытой добычи при шахтах, необходимость перевода отдельных разрезов на электротягу, более детальная разведка месторождения перед проектированием предприятий открытой добычи угля.

Во-вторых, многие страницы пестрят грубыми ошибками. Пользуясь непроверенными данными, авторы преподносят читателю искаженные цифры и факты. Так, они употребляют как достоверные расчеты тов. Чурсанова о перспективах открытой добычи в Томусинском и Мрасском угольных районах, хотя ошибочность их признал сам автор.

Авторы Бирюков и Бурцев утверждают, что «в 1955 году было сдано в эксплуатацию 11 разрезов с производственной мощностью 3 млн. тонн угля в год» (стр. 15). На самом же деле в этом году было сдано только 5 разрезов общей мощностью в 2,1 млн. тонн.

Неясно, какие три действующих разреза имеются в северной части Прокопьевско-Киселевского угольного района (стр. 34). Очевидно, авторы сами затрудняются ответить, так как называют только два: Краснобродский и Новосергиевский. Мощность последнего не 200 тысяч тонн в год, как указывается в брошюре, а 750 тысяч.

Неверно также и то, что Бачатский разрез «...подлежит реконструкции с учетом доведения производительности до 1.500 тыс. тонн в год». Производительность его после реконструкции будет вдвое больше.

Составители брошюры не учли коррективы, внесенные жизнью в пятилетний и перспективный планы развития угольной промышленности Кузбасса, поэтому раздел «Перспективы открытой разработки угля» изобилуют устаревшими данными.

Приведенные примеры не исчерпывают допущенных авторами ошибок. Довольно односторонне об'ясняют авторы высокий экономический эффект открытой разработки.

Ничем иным, как неосведомленностью в деле, нельзя об'яснить заявление: «Уголь, поступивший из разрезов, подвергается на складах сортировке, переработке, обогащению и затем отправляется потребителю». Фактически никакого обогащения и сортировки угля на разрезах не производится.

«Открытие» авторов, что «уголь, как правило, залегает ниже уровня земной поверхности» (стр. 17), вне всякой критики...

В допущенных ошибках нельзя обвинять только авторов. Если бы редактор брошюры И. Балибалов более ответственно отнесся к подготовке материала, этого могло не случиться.

На совести корректора брошюры А. Панкрушиной лежат грамматические и синтаксические ошибки, пропуски отдельных слов и путаница в номерах рисунков (стр. 20). Все это значительно снижает ценность интересной и нужной брошюры.

В. ЧУРПИТА.

*) **Р. А. Бирюков, А. И. Бурцев** «Открытые разработки угля в Кузбассе» Кемеровское книжное издательство. 1957 год, 45 стр. Тираж 3.000. Цена 80 коп.

ПОГОДА

Сегодня по области и г. Кемерову ожидается облачная с прояснениями погода, кратковременные дожди. Ветер западной четверти 7—12 метров в секунду. Температура по области 13—18, по городу — 14—16 градусов тепла.

В последующие два дня будет облачная погода, временами дождь. Ветер западный, умеренный. Температура ночью 6—11 градусов тепла, при прояснениях до 0—2 градусов холода. На почве заморозки. Днем — 13—18 градусов тепла.

Л. Пелих,
дежурный синоптик.

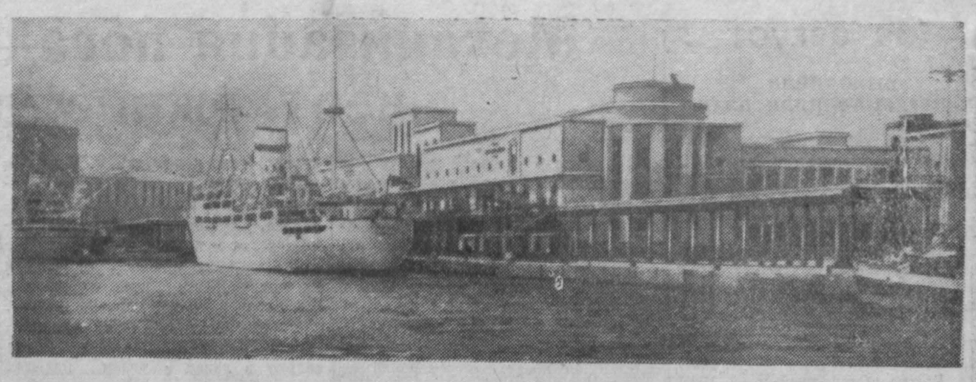

Морской порт в Неаполе. У причала — советский теплоход «Грузия».

ПУТЕВЫЕ ЗАМЕТКИ

ВОКРУГ ЕВРОПЫ

Италия

Наш теплоход «Грузия» входит в Неаполитанский порт.

Италия! Сколько мыслей и чувств будит эта страна! Воочию увидеть развалины древнейших городов и сооружений, картины Рафаэля и скульптуры Микеланджело — заветная мечта каждого туриста. Ведь немного найдется стран, история которых так далеко уходила бы в древность.

Туристическая фирма «Гранди Виаджи» предложила нам начать знакомство с осмотра развалин древнего города Помпеи. До Помпеи мы ехали автобусом, проезжали красивые центральные улицы и площади Неаполя, любуясь этим чудесным южным городом. В нем очень много магазинов и лавок, владельцы последних выносят свои товары на тротуары и торгуют под открытым небом. Минуя центр Неаполя, автобус везет нас по тесным и грязным улицам. Это рабочие кварталы.

Мы выехали за город. Перед нами открылась панорама Неаполя, и обозначились контуры вулкана Везувия.

А вот и город трагической судьбы. Помпея — античный греческий город, который в ночь на 25 августа 79 г. (почти два тысячелетия тому назад) был засыпан пеплом и лавой во время извержения Везувия. Долгое время он был забыт, и только с 18-го века начались раскопки погребенного города, которые ведутся и по настоящее время. Мы поднялись на несколько ступенек, и перед нами древний город — два широких проспекта проходят через него: дома стоят в строгом порядке, на них следы мозаичных картин, фрески — работы античных мастеров. Здесь мы увидели остатки греческих церквей, триумфальных арок, которые воздвигались императорами в честь своих побед, а также два театра — театр трагедии, вмещавший пять тысяч человек, и театр комедии, где ставились пьесы Софокла, Эсхила.

На территории Помпеи находится музей. Он наглядно, образно рассказывает о жизни и быте жителей города и о катастрофе, которая их постигла. Гид предложил нам войти в дом, где жил греческий поэт Менандр. В доме сохранились портрет поэта, остатки картин, барельефы, украшавшие стены. Под стеклянным колпаком — остатки костей и окаменевшие трупы домочадцев Менандра.

Из Помпеи наш путь лежал в Сорренто. Дорога была исключительно живописна. Здесь много апельсиновых рощ, фруктовых садов, оливковых плантаций и виноградников, заботливо обработанных трудолюбивыми итальянскими крестьянами. Сорренто — один из курортных городов Италии, где ежегодно бывает масса богатых иностранцев. К их услугам роскошные отели, пансионы.

Потом мы побывали на одном из богатейших по своей природе и климату острове Капри. Гуляя по улочкам этого острова, мы то и дело слышали английскую речь, реклама также на английском языке. В магазинах, которых здесь немало, преобладают американские товары, и хотя, в основном, это мелочь, как дамские сумки, шляпы от солнца, расписные мужские рубашки, подчас напоминающие газету, но цены на них высокие.

На острове Капри с 1901 по 1913 г.г. жил Горький. За это время сюда дважды приезжал В. И. Ленин проведать Алексея Максимовича. Мы видели дом с красным фасадом, где жил Горький. Кроме стен, в нем не сохранилось ничего, что напоминало бы о дорогом для нас человеке.

В программу нашего пребывания в Италии входило посещение Рима. Древняя столица этой страны настолько богата своим прошлым, достопримечательностями, что ее по праву можно назвать городом-музеем. Здесь мы посетили Ватиканский музей. Автобусы везли нас по тесным улицам Рима, с трудом продвигаясь вперед. Гид предупредил, что уже приближаемся к Ватикану — «государству в государстве», центру католической церкви, резиденции римского папы. Чем ближе мы приближались к Ватикану, тем все чаще и чаще нам встречались служители церкви, одетые в свои длинные черные платья и широкополые шляпы. Одни шли пешком с портфелями в руках, другие ехали на мотороллерах.

Высокая стена отделяет Ватикан от окружающей его жизни города. На 44 га земли находится это государство. За стеной дворец, где 1.400 залов и комнат. Здесь собраны богатейшие коллекции произведений искусства. Большой интерес представляет Сикстинская капелла, построенная архитектором Браманте, а потолок и стены которой расписаны Микеланджело. В другом зале дворца фрески выполнены Рафаэлем. В музее собрана богатейшая библиотека. Здесь находятся рукописи Петрарки, копия «Божественной комедии» Данте.

В Риме наше внимание было привлечено развалинами древнего амфитеатра Флавиев — Колизея, где когда-то устраивались гладиаторские бои, где лилась кровь людей на потеху богатым римлянам. Гид сообщил нам, что римские папы превратили этот архитектурный памятник в каменоломню для добычи строительного материала.

Не менее интересны развалины построек Форума — центра общественной жизни древнего Рима, остатки римского водопровода. В Риме сохранились бани Каракалы, построенные во II веке н. э.

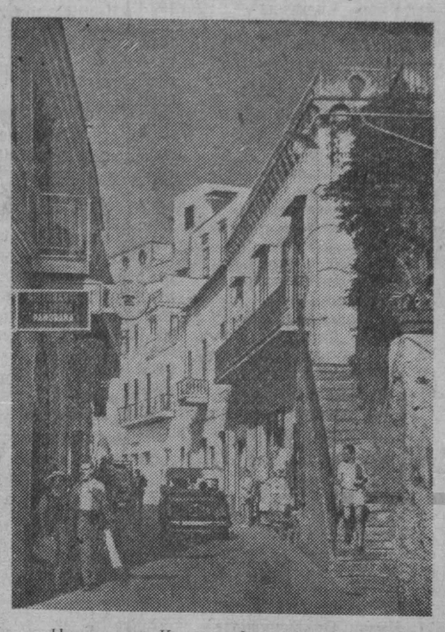

На острове Капри. Фото **Ан. Чеверева.**

Италия, как любая другая капиталистическая страна, — страна контрастов. В Неаполе мы видели широкие роскошные улицы и тесные грязные уголки, великолепные виллы и ветхие дома, а то три куска фанеры, примкнувшие к стене дома, нередко представляют жилище. Из разговора с одним итальянцем выяснилось, что он по специальности автомеханик, но работы уже много лет не имеет и служит в ресторане официантом.

Т. ЧЕВЕРЕБА,
завуч школы рабочей молодежи № 4 г. Кемерова.

Зам. редактора
Г. А. НАВАСАРДЯНЦ.

КИНОТЕАТР «МОСКВА». Большой зал — журнал **Советский спорт № 7. Весенние голоса** (для детей: 2-45). **Любовь и слезы** (9, 10-55, 12-50, 4-40 6-35, 8-30, 10-25).

Малый зал — журнал **Искусство № 7. Ленин в 1918 году** (для детей: 9-20; для взрослых: 6-20). **Тень на дороге** (11-40, 1-50, 4, 8-35, 10-30).

Третий зал — журнал **Сибирь на экране № 38. Моя бедная любимая мать** (9, 10-55, 12-50, 2-45, 4-40, 8, 10). **Исторические памятники Московского кремля** (6-35).

ЛЕТНИЙ КИНОТЕАТР. **Призвание** (6-20, 8-10, 10).

КИНОТЕАТР «МЕТАЛЛУРГ». **О Москве и москвичах** (для детей: 2-20), **Ханка** (10, 12-10, 1-50, 6, 8-10, 10).

Кемеровское техническое училище № 6
ПРОВОДИТ ПРИЕМ УЧАЩИХСЯ

на специальности: слесарей, токарей и электромонтеров.

Принимаются юноши с образованием 10 классов. Иногородние обеспечиваются общежитием. Все успевающие получают стипендию в размере 235 рублей.

Адрес: г. Кемерово, Кировский р-н, 3-й особый, ул. Спартака 10.

Кемеровский лесокомбинат отпускает бесплатно на транспорте потребителя **отходы лесозаводов** — щепу и кору.

Отпуск производится ежедневно с 8 до 15 часов, кроме субботы и воскресенья.

Продается по безналичному расчету **трехжильный кабель**, годный для эксплуатации в осветительных и силовых сетях.

Обращаться: г. Кемерово, Бийская, 34 (за Искитимкой), Кузбасская промыслово-геофизическая партия.

БЕЛОВСКАЯ
ОДНОГОДИЧНАЯ СЕЛЬСКОХОЗЯЙСТВЕННАЯ ШКОЛА
производит набор учащихся на 1957—58 учебный год

Прием заявлений до 1-го ноября. Начало занятий 1-го ноября 1957 г.

Школа готовит заведующих пасеками, счетоводов и бухгалтеров колхозов.

Адрес: Беловский район, с. Бачаты.

Дирекция.

РЕШЕНИЕ № 404

исполнительного комитета Кемеровского городского Совета депутатов трудящихся

г. Кемерово 22 августа 1957 г.

О правилах торговли на колхозных рынках города Кемерова

В целях упорядочения торговли на колхозных рынках города Кемерова на основании Постановления ВЦИК и СНК РСФСР от 30 марта 1931 года исполком городского Совета

РЕШИЛ:

1. Утвердить правила торговли на колхозных рынках города Кемерова согласно приложению № 1. (Правила для ознакомления вывешиваются на рынках города).

2. Обязать руководителей торгующих организаций в десятидневный срок получить в городском торговом отделе разрешение на право торговли на рынках города Кемерова на каждую торговую точку.

3. Лица, нарушающие правила торговли на рынках, привлекаются к ответственности в административном порядке: предупреждению, штрафу до 100 рублей или исправительно-трудовым работам сроком до одного месяца.

4. Контроль за выполнением настоящего решения возложить на органы милиции, исполкомы районных Советов, горторготдел и управление колхозными рынками.

5. Настоящее решение распространяется на все рынки города Кемерова и вступает в силу через 15 дней после опубликования и действует в течение 2 лет.

Председатель исполкома городского Совета
К. НЕЩАДИМОВ.

Секретарь исполкома городского Совета
В. ШУТОВА.

ТРЕБУЮТСЯ:

КЕМЕРОВСКОЙ ГРЭС срочно **шоферы, плотники, бетонщики, арматурщики, разнорабочие, главный бухгалтер** стройки.

Одинокие обеспечиваются общежитием.

Обращаться: г. Кемерово, ул. Станционная, 17, в отдел кадров, тел. № 6-31.

Прокопьевскому стройуправлению № 2 треста «Прокопьевскшахтострой» — электросварщики, кочегары, плотники, каменщики, штукатуры разнорабочие. Жилплощадью обеспечиваются.

Обращаться г. Прокопьевск, пос. Ясная Поляна, ул. 2-я Коксовая, 2, в отдел кадров с 9 ч. утра до 6 ч. вечера.

АДРЕС РЕДАКЦИИ И ИЗДАТЕЛЬСТВА: г. Кемерово, ул. Сталина, № 66. **ТЕЛЕФОНЫ:** редактора 2-24, заместителя редактора 8-05, секретаря 2-53, секретариата 4-85, отделов редакции: партийной жизни 8-63, пропаганды 4-57, обзоров местной печати 4-85, угольного 1-21, промышленности и транспорта 2-37, сельскохозяйственного 4-57, культурно-бытового 15-36, информации 14-21, отдела писем 11-52, отдел об'явлений 6-83, ночной прием информаций 1-21, бухгалтерии 6-83, технического секретаря 15-67, директора типографии 3-96.

ОП08384. Типография «Кузбасс» облполиграфиздата. Тираж 130.000. Заказ № 5.324.