Кемеровская
областная библиотека
ГАЗЕТНО-ЖУРНАЛЬНЫЙ

СЛАВА ШАХТЕРСКОМУ ТРУДУ!

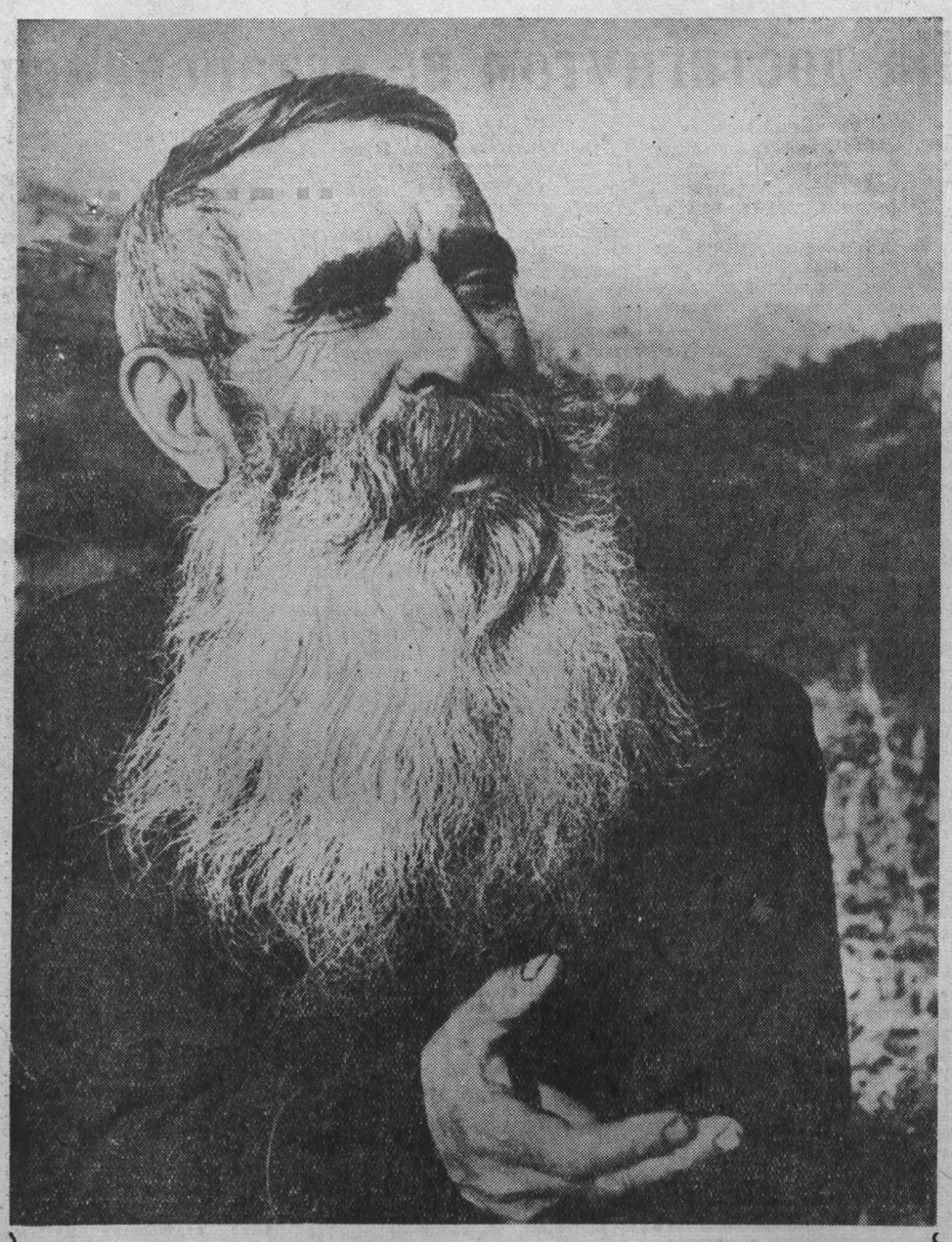

На праздник нами приглашен сюда
От имени шахтеров-ветеранов
Один из старой гвардии труда
Герасим Афанасьич Жданов.

Пусть бородою дед зарос до глаз —
В нем сердце бьется с молодым задором.
Так пусть поздравит он сейчас Кузбасс,
По праву ветерана, с Днем шахтера!

*

Года труда... И борода седа...
Но если внуки трудятся в забое,
То молодость шахтерская всегда
Не вянущей останется с тобою.
Давно уже, друзья, тот день прошел,
Когда среди разрухи и ненастья
Мы в руки твердо взяли обушок
И начали проходку штрека счастья.
...Успех пришел не даром, не случайно,
Мы шли, упорством пласт годов сверля,
От обушка и врубовки к комбайну,
И от пудов — к мильонам тонн угля.
Был беден и чудовищно богат
Огромный край, лежавший в запустеньи...

*

Но первым титаническим свершеньем
В Сибири встал Кузнецкий комбинат.
И уголек для плавки первой стали,
Вложив в него весь жар своей души,
Мы, горняки, из-под земли достали,
И никому его не потушить.
Я постарел... Но молод мой Кузбасс,
В нем молодость моя теперь и сила.
Шахтерская семья стране взрастила
Замену нам — вас, молодые, вас.
Пусть трудовая жизнь моя прошла,
Но я вопрос вам задаю не в шутку:
— А как у вас, товарищи, дела?
Вы, нонешние, ну-тка!

С ПРАЗДНИКОМ, ТОВАРИЩИ ГОРНЯКИ!

ДЕНЬ ШАХТЕРА... У него нет постоянного места в календаре. Но разве это умаляет радость праздника, его торжественность! Праздник сегодня по-настоящему большой, всенародный. Мы чествуем шахтеров — гвардию советского рабочего класса, чествуем заслуженно, за доблестный, поистине героический труд, за то, что они приносят в наш дом свет, тепло, счастье.

Навряд ли есть другая профессия, которая бы так постоянно волновала, влекла, на всю жизнь привязывала к себе человека, как шахтерская. И не всякому она по плечу. Это — удел сильных духом, крепких телом, смелых и в то же время простой души, веселого нрава, верных в дружбе людей. Только перед такими природа и раскрывает двери своих кладовых с несметными богатствами.

Говорят, под землей часы быстрей идут. Пожалуй, верно: шахтеры умеют подгонять время и обгонять его. Горняки Кузбасса, начиная соревнование за успешное завершение плана второго года пятилетки, намечали дать дополнительно 500 тысяч тонн угля. Но прошло только семь месяцев, а обязательство уже перекрыто. Оконфузилось время, отстало от темпов, с которыми кузнецкие шахтеры борются за осуществление решений XX с'езда Коммунистической партии!

Идут в разные концы страны эшелоны сверхпланового угля. И радует то, что вместе с нашими передовыми, прославленными коллективами таких шахт, как «Шушталепская-1», «Черная гора», «Редаково-Южная», их стали отгружать в недалеком прошлом отстающие предприятия — «Тайбинская», «Комсомолец», «Томусинская-1-2», «Северная» и многие другие. Такова сила социалистического соревнования, такова цена стремлениям горняков Кузбасса изо дня в день приумножать богатства родной Отчизны — оплота мира во всем мире.

Нынешний праздник шахтеров совпал с подготовкой к славному юбилею — 40-летию Советской власти. Тысячи горняков Кузнецкого бассейна в суровую годину Октябрьской революции, гражданской войны и интервенции с оружием в руках защищали эту власть. С колчугинских и анжеро-судженских копей, с шахт Щегловска уходили красные отряды против Колчака, мятежных чехов, озверевшего в предсмертной агонии кулачья. А когда партия бросила клич: все на борьбу с топливным кризисом — вновь спустились в забои и давали из шахт-закопушек такое количество угля, о котором и мечтать не могли хозяева «Копикуза». Причем поток рос и не пудами, как раньше измеряли уголь, а сотнями тысяч тонн. Шахтеры шли за партией, работали вдохновенно, претворяя в жизнь ее генеральную линию. И ничто не могло сломить их волю, приостановить. Владимир Ильич Ленин писал о тех временах: «Сила сочувствия рабочих и крестьян своему авангарду оказалась одна в состоянии творить чудеса.

Ибо это — чудо: рабочие, перенесшие неслыханные мучения голода, холода, разрухи, разорения, не только сохраняют всю бодрость духа, всю преданность Советской власти, всю энергию самопожертвования и героизма, но и берут на себя, несмотря на всю свою неподготовленность и неопытность, бремя управления государственным кораблем!».

Честным, творческим, инициативным трудом шахтеров, металлургов, строителей преображалась Земля Кузнецкая. Деревянные покосившиеся копры михельсоновских и копикузовских шахтенок уступали место металлическим копрам-гигантам, шахтам-заводам под землей, оснащенным первоклассной отечественной техникой, которая по воле партии коммунистов-ленинцев направлялась на помощь горнякам.

Растет, раздаваясь в плечах, наш край. Растут и задачи по дальнейшему под'ему его экономики. Нынче шахтеры бассейна должны дать стране 68 миллионов тонн угля, а к концу пятилетки — в 1960 г. — 88 миллионов! И дадут. Слово их — крепкое, руки — золотые, опыта и трудолюбия им не занимать. Тысячи подземных мастеров угля, скоростной проходки подготовительных выработок воспитали кузнецкие шахтеры. И отрадно видеть, что в их полку день ото дня прибывает. В нынешнем году за выдающиеся достижения в работе сотни горняков Кузбасса были награждены орденами и медалями Советского Союза, а десять из них удостоены звания Героя Социалистического Труда. От всего сердца поздравляем с высокой наградой машиниста комбайна Андрея Семеновича Ильина, навалоотбойщиков Павла Тимофеевича Каширу и Салика Темирбаева, посадчика Петра Филипповича Красовского, забойщика Петра Ивановича Нинева, проходчика Павла Васильевича Смирнова, талантливых организаторов производства Дмитрия Ивановича Усова, Тихона Зиновьевича Бовта, Глеба Александровича Быстрова. Честь и хвала вам, дорогие земляки!

Трудящиеся области гордятся старой шахтерской гвардией. Но и смена у нее растет достойная. И это, пожалуй, одно из самых больших наших достижений. Хорошо, когда опыт и умение старшего поколения передаются, попадают в надежные руки. Это гарантия нестареющей славы родного Кузбасса, залог новых успехов в борьбе за уголь — хлеб промышленности. Ветераны уходят на заслуженный отдых, но им есть кому поручить, доверить дело, которому они посвятили свою жизнь. Всей стране известно имя вожака комсомольско-молодежной бригады шахты «Байдаевская» Героя Социалистического Труда Александра Ерофеева. Его горняцкий трудовой путь — пример для нашей молодежи. Отлично работают молодые шахтеры Иван Выскребенец, Алексей Шпиталев, Леонид Попов, Геннадий Блинов, Николай Шмаков и сотни других. Шлем им дружеский привет, желаем и впредь высоко держать честь советских горняков!

К своему празднику наши шахтеры пришли с хорошими достижениями. Комбинат выполнил полугодовой план, в два с половиной раза перекрыл обязательства по добыче коксующихся углей, стал, наконец, укладываться в задания по себестоимости топлива. Но успехи коллектива могли быть значительно большими. Были и есть для этого огромные резервы. Уже один тот факт, что у нас еще треть шахт, сотни участков не справляются с планом, свидетельствует о тех колоссальных возможностях, которые имеются в бассейне для роста добычи, улучшения всех технико-экономических показателей работы шахтеров. Возможность надо превратить в действительность. Для этого нужно одно — добиться выполнения производственной программы всеми предприятиями, их участками, цехами.

Для бурно развивающегося народного хозяйства страны необходимо много угля. И дело чести наших шахтеров — в избытке обеспечить эти нужды в черном золоте. Развивая соревнование за достойную встречу 40-й годовщины Великого Октября, горняки Кузбасса будут множить свои трудовые достижения, идти в авангарде всенародной борьбы за успешное решение задач XX с'езда КПСС.

С праздником, товарищи горняки! Желаем вам новых побед во славу родного Кузбасса, на благо любимой Родины!

Пролетарии всех стран, соединяйтесь!

Кузбасс

ОРГАН КЕМЕРОВСКОГО ОБЛАСТНОГО И ГОРОДСКОГО КОМИТЕТОВ КПСС, ОБЛАСТНОГО И ГОРОДСКОГО СОВЕТОВ ДЕПУТАТОВ ТРУДЯЩИХСЯ

№ 199 (9106) | Воскресенье, 25 августа 1957 г. | ЦЕНА 20 КОП.

Рапортуют передовые коллективы

СЛАЖЕННО и дружно работают в этом году горняки треста «Сталинуголь». В честь Дня шахтера они преподнесли Родине добрый трудовой подарок — 100 эшелонов сверхпланового угля.

В борьбе за выполнение этого обязательства особенно отличаются коллективы шахт № 3-3-бис (начальник т. Войниканис, главный инженер т. Санкин), «Маганак» (начальник т. Свинарчук, главный инженер т. Вильчицкий), «Красный углекоп» (начальник т. Рябыкин, главный инженер т. Максименко), «Черная гора» (начальник т. Кичаев, главный инженер т. Тищенко). Они намного раньше срока завершили восьмимесячную программу.

С честью выполняют обязательства многие участки и прежде всего те, которыми руководят тт. Смоляков и Шашков с шахты имени Сталина, т. Горелов с шахты № 3-3-бис, т. Сыромолотов с «Маганака», т. Палехов с «Красного углекопа», т. Кравчук с «Зенковских уклонов». Большинство их уже выполнило годовые обязательства по сверхплановой добыче угля.

Т. КОРОВИН,
главный инженер треста «Сталинуголь».

□ □

ВСЕ топливо, которое добывает коллектив «Шушталепской-1», отправляется на Южно-Кузбасскую ГРЭС. Вчера, накануне Дня шахтера, с под'ездных путей нашей шахты был отправлен на ГРЭС 820-й эшелон топлива, причем 98 из них выдано нами сверх плана. Коллектив за 6 месяцев выполнил годовые обязательства, по итогам июня завоевал во всесоюзном соревновании переходящее Красное знамя Совета Министров СССР и ВЦСПС.

Среднесуточная добыча возросла по сравнению с прошлогодней на 550 тонн, производительность труда увеличена на 7 процентов. От снижения себестоимости продукции сэкономлено более миллиона рублей.

Перевыполнять наряд стало правилом всех участков. Из 11 участков у нас только один не имеет на своем счету сверхпланового угля. Больше всех добыли топлива горняки участков, где начальниками И. Кучинский, А. Изварин, П. Перебейнос.

Шахтерский праздник многие встречают выполнением 10—12-месячных норм. Особенно большой выработки добились награжденный значком «Шахтерская слава» проходчик А. Буренков, навалоотбойщики И. Денисов, П. Рубцов, П. Пустовалов, В. Сенников, И. Сергеев, забойщик А. Моргунов, проходчики А. Артуньян, В. Новиков, А. Кошкин и другие.

П. КАМИНСКИЙ,
начальник шахты «Шушталепская-1».

□ □

ТОМУСИНСКИЙ рудник — самый молодой в Кузбассе, но и его предприятия встречают шахтерский праздник хорошими производственными достижениями: добыто сверх плана 54 тысячи тонн угля. По сравнению с этим же периодом прошлого года прирост угледобычи составил 326 тысяч тонн. За счет расширения и лучшего использования очистного фронта шахта «Томусинская-1-2» увеличила среднесуточную добычу на 1.062, а Красногорский разрез — на 637 тонн.

Сейчас каждый рабочий нашего рудника выдает сверх плана по 1,6 тонны угля, а по сравнению с прошлым годом производительность труда рабочих по эксплуатации увеличилась на 12,2 тонны, или на 38 процента.

Рудник добывает дешевый уголь. Себестоимость тонны ниже плановой на 2 рубля 44 копейки и ниже прошлогодней на 10 рублей 63 копейки. Только за 7 месяцев этого года предприятия треста сэкономили от снижения себестоимости 3 млн. 42 тыс. рублей.

И еще одна победа! Накануне Дня шахтера трест выполнил план восьми месяцев.

В. ЕВСЕЕВ,
управляющий трестом «Томусауголь».

□ □

ПОДГОТОВКУ ко Дню шахтера коллектив нашей шахты начал давно. Горняки взяли обязательство выдать сверх годового плана 10 тысяч тонн угля, но уже перекрыли его: за семь месяцев добыто 13,5 тысячи тонн. Взвесив имеющиеся резервы и возможности, мы пересмотрели ранее принятые обязательства и решили их удвоить.

Темпы добычи угля все время нарастают. Ценными подарками встречают свой праздник горняки второго участка. Они выдали сверх задания 2 тысячи тонн угля. Почти столько же отгрузили и шахтеры первого участка. Впереди там идет бригада т. Голыгина.

18 эшелонов сверхпланового угля решил дать наш коллектив к 40-й годовщине Великого Октября. И свое слово сдержим.

А. МИХНЕВИЧ,
главный инженер шахты № 2.

□ □

СЛАВНО потрудились, готовясь к своему празднику прокопьевские обогатители. 14 августа фабрики выполнили восьмимесячный план по переработке угля. Уже сейчас сверх взятых обязательств выдано 75 тысяч тонн концентрата. В целом к 25 августа переработано сверх программы 400 тысяч тонн угля. Зольность концентрата снижена на 0,1 процента. Первоначально намечалось снизить себестоимость переработки тонны угля на 30 копеек. Фактически же она снижена на 1 рубль 31 копейку, что дает более шести миллионов рублей экономии.

Лучшие показатели у коллективов обогатительных фабрик «Зиминка-3-4», «Тайбинская», «Чертинская» и № 3-3-бис, которые к празднику завершили девятимесячную программу переработки углей.

И. ПЕРЦЕВ,
заместитель управляющего трестом «Кузбассуглеобогащение».

□ □

ПОЗНАКОМИВШИСЬ с идеей подземной газификации углей в 1913 году, В. И. Ленин тогда же написал об этом специальную статью для «Правды» под знаменательным заголовком «Одна из великих побед техники».

Южно-абинская станция «Подземгаз» — одно из трех предприятий, действующих в Советском Союзе. К шахтерскому празднику, а мы его чтим и отмечаем наравне со всеми угольщиками, наш коллектив тоже пришел не с пустыми руками. Успешно ведется розжиг третьего и пятого подземных генераторов. Ведутся работы по подводке вырабатываемого станцией газа на кирпичный завод № 6 и в котельную центральной обогатительной фабрики.

Несколько слов о перспективах. В ближайшие годы станция будет расширена и сможет обеспечить газом не только промышленные нужды Киселевска и Прокопьевска, но и удовлетворить потребности в бытовой газификации обоих городов.

М. РЕВВА,
директор южно-абинской станции «Подземгаз».

□ □

Я ХОРОШО помню Киселевск 1937 года, когда начал работать горным мастером на только что открытой шахте № 5. Трест наш давал тогда в сутки 5 тысяч тонн угля, а в городе было всего... 3 трехэтажных кирпичных здания. Появление на шахте № 3 первых электровозов было событием, казавшимся едва ли не чудом технического прогресса.

Прошло 20 лет. Рудник наш теперь ежесуточно дает стране угля почти в семь раз больше, а город стал просто неузнаваемым.

Рост технической оснащенности шахт и разрезов, рост инженерной подготовки руководящих кадров, материального благосостояния и культурного уровня всех наших шахтеров, рост быстрый и неуклонный, возможный только в социалистическом обществе, — вот главный итог, с которым многотысячный коллектив нашего рудника встречает шахтерский праздник.

Что же касается сверхплановой добычи, то на сегодня она составляет по тресту 155 тысяч тонн.

В. РОМАНОВ,
управляющий трестом «Киселевскуголь».

Хорошеют города угольщиков

Яркие огни появляются вечерами в предгорьях Туркестанского хребта. Это зажигаются электрические лампочки во Дворце культуры, кинотеатрах, на копрах шахт одного из крупнейших горняцких городов Киргизии — Сулюкты. Неузнаваемо преобразился за годы Советской власти шахтерский город. Там, где прежде простиралась каменная пустыня без единого деревца, теперь возвышаются светлые двухэтажные здания. Вдоль асфальтированных улиц, тротуаров тянутся стройные ряды зеленых насаждений. Почти каждый шахтерский дом окружен зеленью фруктовых садов.

Городу стало тесно в прежних границах. Сейчас в районе новых шахт сооружается благоустроенный городок. Здесь воздвигнуты 12 многоквартирных домов со всеми коммунальными удобствами. Завершается строительство еще трех двухэтажных домов. К новому учебному году закончено строительство еще одной десятилетки.

Хорошеют города киргизских горняков Таш-Кумыр, Кызыл-Кия и другие.

Особое внимание уделяется развертыванию жилищного строительства. В нынешнем году для горняков республики будет построено жилья почти в три раза больше прошлогоднего.

Успехи шахтопроходчиков

В честь Дня шахтера горняки на новостройках Ворошиловградской области стали на трудовую вахту и ведут скоростную проходку горных выработок. На шахте «Самсоновская № 1» бригада Героя Социалистического Труда Н. Дубенко сооружает вертикальный ствол. За две декады она прошла 101 погонный метр, вчетверо превысив среднемесячную норму проходки.

На шахте «Красный партизан» бригада Гулика приступила к скоростной проходке наклонного ствола. За три недели августа она выполнила две месячные нормы. На той же шахте бригада Василенко прошла 132 метра бремсберга при месячной норме 75 метров.

Предприятия треста «Ворошиловшахтопроходка» досрочно завершили 8-месячную программу и прошли сверх плана 300 погонных метров вертикальных стволов и 1.400 метров наклонных.

Новые механизмы для горняков

В этом году завод «Пневматика» расширяет выпуск угледобывающих машин. Шахтеры получат в два раза больше горных сверл и пневматических поддержек, значительное число бурильных молотков и двигателей.

22 августа на заводе собран 20-тысячный отбойный молоток. День шахтера коллектив встречает также изготовлением партии бурильных молотков нового типа. По сравнению со старыми образцами они имеют увеличенную мощность и более удобны в работе. Сейчас на стенде испытательной станции ведется приемка воздушных моторов мощностью по 32 лошадиных силы. Моторы предназначаются для врубовых машин, работающих в газоопасных шахтах.

Готовится партия двигателей крупных буровых установок. Имея форму снаряда, такой двигатель углубляется в пласт угля, вращая перед собой режущую коронку. Он проходит скважину диаметром 400 миллиметров и длиной 150 метров.

(ТАСС).

Увеличить производство картофеля

В Москве 23 августа состоялось совещание, посвященное проведению уборки, заготовкам и дальнейшему увеличению производства картофеля, а также более рациональным способам использования его на корм скоту. В работе совещания, созванного по указанию бюро ЦК КПСС по РСФСР, приняли участие работники сельскохозяйственных органов и передовики сельского хозяйства Российской Федерации.

Выступивший с докладом министр сельского хозяйства РСФСР тов. Бенедиктов сказал, что партия и правительство придают в этом году особое значение увеличению валового сбора картофеля, правильному его использованию и хранению.

В районах средней полосы картофель дает кормовых единиц с гектара в два с лишним раза больше, чем дают на той же площади посевы овса, ячменя или ржи, говорит докладчик. Важное значение имеет картофель и в под'еме культуры земледелия, как хороший предшественник зерновых и других растений. С возделыванием его связаны глубокая вспашка, систематическое рыхление почвы, уничтожение сорняков.

Тов. Бенедиктов сообщил, что по сравнению с 1953 годом колхозы посадили в этом году картофеля на 23 процента больше, а совхозы расширили площадь посадок в три раза. Благодаря принятым партией и правительством мерам эта культура стала высокодоходной. В 1956 году колхозы Российской Федерации в результате повышения заготовительных и закупочных цен на картофель получили дополнительно почти полмиллиарда рублей. Однако колхозы и совхозы еще недостаточно производят этой важной продовольственной и технической культуры. Плохо еще удовлетворяются потребности населения городов и перерабатывающей промышленности. Недостаточно выделяется клубней на фуражные цели в колхозах и совхозах. Об'ясняется это прежде всего низким удельным весом картофеля в общих посевах центральных, северо-западных районов, Западной Сибири и Урала, а также невысокими урожаями. В некоторых областях до сих пор еще не восстановлены довоенные площади посадок.

В 1958 и последующие годы должно быть предусмотрено дальнейшее, значительное расширение площадей картофеля, особенно в районах Центра, Севера и Северо-Запада, где сосредоточено наибольшее количество городского и промышленного населения.

Докладчик указывает на ценный опыт Московской и Ленинградской областей, решивших отказаться от завоза картофеля из других мест за счет резкого увеличения производства его главным образом в совхозах. На совхозы этих областей возложена ответственная задача — снабжать население Москвы и Ленинграда продовольственным картофелем высокого качества, по наиболее дешевым ценам. Эта задача должна быть выполнена в ближайшие два года.

Расширение посевных площадей возможно провести за счет посадок в паровом клину, а в некоторых районах — за счет сокращения посевов малоурожайных культур.

Имеется полная возможность, говорит тов. Бенедиктов, путем повышения агротехники и правильного использования имеющихся удобрений добиться в течение одного — двух лет урожая картофеля в среднем по республике не менее 120 центнеров с гектара и довести валовой сбор его до 45 миллионов тонн. Докладчик приводит много примеров о передовых хозяйствах, получающих из года в год в среднем 180—200 и более центнеров клубней с гектара. Такие урожаи может получать каждый колхоз и совхоз, выполняя основные правила агротехники, организовав заготовку и внесение органических удобрений, особенно торфа, залежи которого имеются в большинстве районов нечерноземной полосы.

Докладчик обратил внимание на устранение потерь при уборке, перевозках и хранении клубней. Ответственность за качество уборки урожая следует возложить на председателей колхозов, директоров совхозов и работников машинно-тракторных станций. Они обязаны установить строжайший контроль за этой работой, организовать приемку убранных участков во всех колхозах и совхозах.

На совещании выступили руководители передовых колхозов, совхозов и МТС, ученые, агрономы, начальники областных управлений сельского хозяйства. Они рассказали о том, что в нынешнем году выращен хороший урожай. В своих выступлениях участники совещания уделили главное внимание организации уборки, борьбе с потерями, правильному хранению клубней, подготовке более высокого урожая будущего года.

Об интересном опыте выращивания картофеля рассказала председатель колхоза имени Кирова, Рязанской области, А. М. Ефремова. В хозяйстве под эту культуру занимают все паровые поля и получают с каждого гектара свыше ста центнеров клубней. Причем урожаи зерновых получаются не меньше, а в некоторых случаях и больше, чем собирают соседние колхозы, которые сеют хлеба по чистому пару. В нынешнем году ранний картофель дал 130 центнеров с гектара. Каждый гектар принес хозяйству доход более десяти тысяч рублей с гектара.

Об опыте орошения картофельных посевов рассказал главный агроном совхоза «Кутулукский» Куйбышевской области А. А. Сидоров. Здесь, несмотря на сильную засуху, с каждого из 2.364 гектаров будет собрано по 120 центнеров клубней. Совхоз даст городу Куйбышеву не менее 20 тысяч тонн картофеля.

Многие из участников совещания, говоря о необходимости комплексной механизации, подвергли критике качество некоторых машин. Картофелесажалки допускают большие пропуски во время посадки, в результате чего резко уменьшается количество растений на гектаре. Картофелеуборочные комбайны допускают потери и порчу клубней. Говорилось о необходимости ускорить массовый выпуск сортировок, крайне необходимых колхозам и совхозам.

Действительный член ВАСХНИЛ С. М. Букасов и профессор А. Г. Лорх указали на важное дело — обеспечение всех хозяйств здоровым сортовым картофелем. По мнению тов. Букасова, это мероприятие позволило бы удвоить урожай при тех же трудовых затратах. Тов. Лорх говорил о целесообразности силосовать картофель, который подвергается порче.

На совещании было внесено много ценных предложений, которые будут рассмотрены министерством для рекомендации производству.

(ТАСС).

ТЕБЕ, ОТЧИЗНА, УГОЛЬ КУЗБАССА

Говорят передовые горняки

А. Володин,
комбайнер шахты «Полысаевская-6».

По рассказам старых горняков, по книгам мы знаем, что труд шахтера в дореволюционной России был каторжным. У нас большинство угля добывается комбайнами «Донбасс». Из месяца в месяц мы поднимаем их производительность. В июле, например, она составила 14 тысяч тонн. Из лавы № 17, где я работаю, в этом году уже выдано несколько тысяч тонн угля сверх плана. Мои напарники комбайнеры И. Полуфакин, Н. Сизенко, навалоотбойщики бригад П. Федорова и Е. Захарова — все мы стремимся лучше организовать работу. Сейчас в лаве двухсменный режим работы, признанный в наших условиях лучшей формой организации труда. Он обеспечивает выполнение цикла в сутки. В дальнейшем мы намерены применить отдельные элементы комплексной организации труда, что позволит еще выше поднять производительность комбайна и выработку горняков.

Мы по собственному опыту знаем, что, чем лучше шахта работает, чем больше прибыли она получает, тем лучше для горняков. В прошлом году благодаря сверхплановым накоплениям было построено своими силами около четырехсот квадратных метров жилья, многие мои товарищи получили квартиры в новых домах. Нынче квартирами будут обеспечены все горняки.

Хорошая работа, хорошо и оплачивается. Мой заработок, как и заработок многих моих товарищей по участку, редко когда бывает ниже 2.500—3.000 рублей.

Работать еще лучше — вот мое желание.

Н. Авдонькин,
установщик конвейера шахты № 2

Август. Этот месяц связан с важными событиями в моей жизни. В 1942 году, тоже в августе, на подступах к Сталинграду я принял свой первый бой. Он навсегда запал мне в память, его не заслонили никакие сражения на всем пути до Одера.

В августе наш шахтерский праздник. В этот день я не забываю поднять тост за победу, за мир и счастье наших детей.

Этот год, этот август принес в нашу семью еще одну радость — мой сынишка-первенец идет в школу. Ради него и миллионов других детей я воевал и работаю сегодня.

Т. Бездетко,
люкогрузчица шахты имени Кирова

У меня трое детей, старший уже школьник. Мне, женщине-работнице, предоставлены льготы для устройства ребят в детские учреждения, разные льготные отпуска, пособия. От души хочется сказать спасибо нашей партии за большую заботу о женщинах-матерях.

М. Граб.

Кто ответить деду хочет?
Кто угодно! Вот хотя б —
Знатный рекордсмен-проходчик,
Бригадир Михайло Граб:
— Не подводим старших вроде —
Мы с машиной и сверлом
Всей бригадой по породе
Скороходами идем.
Нет в бригаде человека,
Кто боялся б трудных дел,
220 метров штрека
В месяц — вовсе не предел.
Приезжай-ка, дед Герасим,
Полюбуйся, посмотри
Шахту новую в Кузбассе —
«Полысаевскую-3»!

Я понимаю, что лучшим моим ответом на эту заботу является хорошая работа, и стараюсь по мере сил и возможностей. В шахте, на рабочем месте, я также чувствую заботу о простом человеке. Мне известно, как раньше приходилось работать под люками лав. Нагрузив вагон, несколько человек плечами отталкивали его, а затем закатывали новый. На это время привод останавливался, и горняки в лаве или подготовительном забое вынужденно простаивали, ругая на чем свет стоит люкогрузчиков.

Совсем другое дело сейчас. Люкогрузчик — это машинист крупного узла, оснащенного механизмами. Толкатель, механический лоток для переброски подачи угля из одного вагона в другой — все это облегчило труд. У нас на погрузочном пункте есть и насос для откачки воды. Сложность работы заключается в том, чтобы внимательно следить за работой механизмов, содержать в порядке свое рабочее место, не давать просыпаться углю, обеспечивать непрерывный прием его из лав. Со всем этим я справляюсь успешно.

Т. Сазонов,
шофер Кемеровской автобазы

Живем мы в Кемерове, можно сказать, столице угольного бассейна, а потому и наша шоферская работа тесно связана с шахтами. Я, например, часто перевожу уголь, а сейчас доставляю гравий на строительство шахты. Заработал в прошлый месяц 1.200 рублей. В августе дела идут не хуже. Хоть машина у меня и старая, но действует исправно, без поломок и аварий.

В семейной жизни у меня большое счастье — два месяца назад родилась дочь.

Есть у нас, водителей, заветная мечта — дождаться все-таки, когда в Кемерове будут хорошие дороги.

Л. Генцель,
машинист электровоза шахты «Пионерка»

Сейчас я в очередном отпуске. Заканчиваю строительство дома. Строю его на свои сбережения, но без помощи шахтоуправления мне бы не вытянуть особняк из трех комнат с кухней.

Скоро моя семья справит новоселье в собственном доме. Построить дом я смог потому, что тружусь на шахте, как полагается советскому горняку. За 11 лет работы машинистом подземного электровоза я перевез 600 тысяч тонн угля. Нынче за 7 месяцев выполнил годовую норму. Недавно получил благодарность от своего учителя — машиниста электровоза Евгении Ивановны Захаровой, имя которой широко известно в Кузбассе.

Добиться высоких показателей в труде один я не смог бы. Сказалась крепкая дружба всего коллектива машинистов. Виктор Харитонов, Геннадий Гребнев, Федор Габриель и я по-хозяйски ухаживаем за машиной, всегда делимся опытом работы.

Г. Рябов,
проходчик шахты «Капитальная-I»

Я работаю в бригаде Герасима Жаркова. Она много лет славится на шахте, прошла свыше 10 километров основных выработок.

Значительных успехов коллектив достигает в соревновании в честь 40-летия Великого Октября. В начале года мы пробивали двухпутевой штрек и давали ежемесячно до 90 метров уходов при плане 80. В последнее время, готовя на новом горизонте шахты специальную выработку для складов, ежемесячно выполняем более двух норм. Шахтерский праздник встречаем выполнением годовой нормы выработки.

Благодаря товарищеской спайке все звенья бригады трудятся исключительно дружно, соревнуются между собой. По итогам прошлого месяца наиболее старательно работающим было признано звено, которым руковожу я. В соревновании по профессиям мне присвоено звание лучшего проходчика. Этим я обязан прежде всего товарищам по труду. Хочется их первыми и от всей души поздравить с праздником.

Ш. Доминов,
забойщик шахты имени Сталина

Нынешний праздник для меня особенно радостен: мое имя занесли в Книгу почета шахты. Этой большой чести я, забойщик с трехлетним стажем, добился благодаря моим товарищам по бригаде Якову Федоровичу Бгатову и Василию Семеновичу Гришину. Руководствуясь их советами и опытом, я из месяца в месяц стал увеличивать производительность труда. Полугодовую норму выработки выполнил на 161 процент.

Но достигнутый результат, конечно, не является пределом моих сил. В коллективе нашего тринадцатого участка много хороших рабочих, у которых есть чему поучиться, к примеру, у забойщиков Исангулова и Шайхутдинова. 20 августа на вахте в честь Дня шахтера они вдвоем добыли 66 тонн угля вместо 16 по норме!

Г. Ахмадеев,
лесодоставщик шахты «Северная»

На шахте «Северная» я работаю с 1949 года, сначала выпускальщиком, потом лесогрузчиком, а с 1954 года лесогоном. Главное, что требуется от лесогона — вовремя, без задержек подать лес в шахту, тогда и забойщики не будут простаивать.

Нормы выполняем все время на 200—300 процентов. Как видите, День шахтера встречаем хорошо, лицом в грязь не ударили. Хотелось бы только, чтобы обеспечили нам получше условия для работы. Например, на путях от разминовки пятнадцатого квершлага до обходного ската насыпана куча гравия, и лес приходится перетаскивать вручную. Расчистить его нетрудно, но этим никто не займется. Может быть, для кого это мелочь, а нам она дорого обходится.

В. МАХАЛОВ

Лирическая

Раскинулись медные крылья зари
Над тихим поселком шахтеров,
И где-то гармошка уже говорит
О встрече, что будет не скоро.
Вздыхает гармошка о карих глазах,
О нежных, застенчивых, милых,
Которым шахтер не успел рассказать
О том, что давно полюбил их.
Над озером тысячи маленьких звезд
Рассеял рассеянный вечер.
Луна проложила серебряный мост,
Как будто с любимой для встречи.
И вот уж взволнованно шепчут лады
О счастье, хорошем и светлом.
Качаются звезды в ладонях воды,
Чуть тронуты ласковым ветром.
Умолкнет гармонь. Улыбнется шахтер
Своей белозубой улыбкой...
Как будто с любимой он вел разговор
И нет ее здесь по ошибке.

На достигнутом не остановимся

Г. БЫСТРОВ,
Герой Социалистического Труда, начальник комбината «Кузбассуголь»

Сегодня всесоюзный праздник — День шахтера. Горняки отчитываются перед народом и Родиной о проделанной работе, рапортуют о своих трудовых победах. Есть что сказать и шахтерам второй кочегарки страны — трудящимся Кузнецкого бассейна. Продолжая традиционное социалистическое соревнование с донецкими горняками, коллектив нашего комбината брал обязательство выдать в текущем году сверх плана 500 тысяч тонн угля, из них 400 тысяч тонн — к сороковой годовщине Октября. Докладываем: обязательство выполнили досрочно, и на Всекузбасском слете передовиков производства было решено увеличить его до 800.000 тонн!

С большой победой пришли к празднику горняки трестов «Куйбышевуголь» и «Беловуголь», завершив выполнение годовых обязательств по сверхплановой добыче топлива. На славу потрудились шахтеры Киселевского рудника. Они выдали ко Дню шахтера 153 тысячи тонн сверхпланового топлива. Более сотни эшелонов отправили потребителям дополнительно шахтеры треста «Сталинуголь».

В день горняцкого праздника хочется отметить хорошую работу коллективов шахт: «Шушталепская-1» (начальник т. Каминский), «Черная гора» (начальник т. Кичаев), «Тайбинская» (начальник тов. Сергиенко), «Комсомолец» (начальник т. Прохоров), «Чертинская-1» (начальник т. Миронов); разрезов: имени Вахрушева (начальник тов. Новицкий), Краснобродского (начальник т. Боровиков), Красногорского (начальник т. Омельченко), Грамотеинского (начальник т. Ялевский). Вместе они выдали более полумиллиона тонн угля сверх плана.

Следует отметить и еще одну нашу победу: комбинат в два с половиной раза перевыполнил первоначальные обязательства по добыче коксующихся углей.

Успешная работа очистников — результат не менее кропотливого и упорного труда наших проходчиков. При годовом обязательстве пройти сверх плана 7.715 погонных метров основных выработок, они прошли ко Дню шахтера 6.200. Немалая заслуга в этом известных всему бассейну горнопроходческих бригад тт. Тулметова, Истомина, Нежелева, Нургалиева, Сычева, Фомина, Чабаева, Завгороднева и многих других. Равняясь в работе на своих товарищей по профессии — Героев Социалистического Труда тт. Ворошилова, Смирнова и Ерофеева, заимствуя у них все ценное, они из месяца в месяц проходят по 120—250 метров выработок.

В принятых обязательствах предусматривалось также улучшение качественных показателей работы (рост производительности труда, снижение зольности угля и его себестоимости). Обогатители снизили зольность угля против стандарта на 0,3 абсолютного процента.

При обязательствах повысить производительность труда против прошлого года на пять процентов мы за семь месяцев подняли ее на шесть процентов.

Это было достигнуто за счет проведения таких мер, как дополнительный перевод 16 шахт и разрезов на прерывную рабочую неделю, переход шахты «Редаково-Южная» с трехсменного на двухсменный режим работы, замена малопроизводительных систем разработки на пластах крутого падения щитовой системой, об'единение участков и цехов, улучшение структуры шахты за счет перевода машин и механизмов на автоматическое и дистанционное управление, упорядочение нормирования и оплаты труда и т. д.

Отрадно отметить, что в нынешнем году впервые за долгое время горняки выполняют план по себестоимости и уже дали два млн. рублей экономии. Комбинат получил 38 млн. рублей сверхплановой прибыли. Из этой суммы, согласно постановлению ЦК КПСС и Совета Министров СССР, можно будет направить 19 миллионов рублей на строительство жилья для шахтеров.

Успешно справились со своими обязательствами и строители комбината. За первое полугодие они ввели в эксплуатацию 4.800 кв. метров жилья сверх плана и помогли трудящимся в сооружении 12.000 квадратных метров жилья по методу горьковчан.

Среди строителей лучших результатов добился коллектив строительного управления треста «Анжероуголь» (начальник т. Порошин), который уже выполнил годовой план. Хорошо работали также строительное управление № 1 треста «Сталинуголь» (начальник т. Пензенко), стройуправление № 3 треста «Прокопьевскуголь» (начальник т. Горышев) и № 7 треста «Куйбышевуголь» (начальник т. Ясенко).

Самым ценным в работе шахтеров Кузбасса следует считать то, что более 60 процентов всего прироста добычи угля (по сравнению с 1950 годом) было дано без какого-либо увеличения численности рабочих, за счет роста производительности труда.

Повышалась она, главным образом, за счет более широкого, чем раньше, применения открытых разработок (об'ем их по сравнению с 1950 годом возрос в семь раз), освоения гидравлического способа добычи угля и возросшей механизации. За последние годы шахты и разрезы Кузбасса значительно пополнились новыми машинами и механизмами. Теперь на предприятиях комбината работает свыше 150 угольных комбайнов, 530 погрузочных машин, около 10.000 скребковых и ленточных конвейеров, 1.200 электровозов, 200 экскаваторов. У нас полностью завершена механизация таких процессов, как зарубка, отбойка, доставка угля в лавах, транспортировка и погрузка его в железнодорожные вагоны.

Научные работники в содружестве с горняками провели большую работу по изысканию и внедрению более производительных систем разработки пластов, улучшению технологии добычи. На крутопадающих пластах осваивается гидрофицированная крепь «КВКП», а на пластах с углом падения 40—45 градусов — щиты на катках.

В настоящее время по комбинату в 110 лавах применяется вместо леса металл, которым уже закреплено 430 километров выработок.

Росту производительности труда в значительной мере способствовало также и внедрение более прогрессивных методов организации труда и производства. Только за последние два года на прерывную рабочую неделю переведены 70 шахт и разрезов. Это позволило без всяких дополнительных ассигнований повысить производительность труда рабочего в месяц на 1,5 тонны.

Партия и правительство высоко ценят труд шахтеров Кузбасса. Орденами и медалями в бассейне награжден 27.771 горняк, из них 1.558 человек — высшей наградой нашего государства — орденом Ленина. Нынче шахтерам тт. Ерофееву, Ильину, Кашире, Красовскому, Ниневу, Смирнову, Темирбаеву, Усову и Бовту присвоено почетное звание Героя Социалистического Труда.

За долголетнюю и безупречную работу под землей более 3.700 горнякам присвоено звание «Почетный шахтер», 370 передовиков производства награждены значками «Шахтерская слава» первой, второй и третьей степени.

Многое сделали трудящиеся угольных предприятий нашего экономического района, борясь за претворение в жизнь решений XX с'езда КПСС. Но В. И. Ленин указывал: «...не довольствоваться тем уменьем, которое выработал в нас прежний наш опыт, а идти **непременно дальше,** добиваться **непременно большего,** переходить непременно от более легких задач к более трудным. Без этого никакой прогресс вообще невозможен, невозможен и прогресс в социалистическом строительстве».

В день своего праздника шахтеры бассейна смело вскрывают недостатки, которые тормозят наше движение вперед. Ни для кого не является секретом, что у нас далеко не все шахты, разрезы, участки и бригады выполняют государственный план.

Многие предприятия Кузбасса робко внедряют новшества, слабо борются с простоями рабочих. На ряде шахт и разрезов все еще низка производственная и трудовая дисциплина. Не можем мы похвалиться и тем, что у нас все благополучно с культурно-бытовым обслуживанием трудящихся. На рудниках, шахтах, стройках, несмотря на большие капиталовложения, ощущается недостаток жилья. Покончить с этой нуждой в ближайшие же годы — наша почетная задача.

Создание совнархоза, перестройка методов руководства промышленностью и строительством убедительно показывают, какими огромными возможностями располагают угольные предприятия Кузбасса для того, чтобы еще более быстрыми темпами идти вперед, неуклонно увеличивать добычу топлива, повышать его качество, снижать себестоимость.

Кузнецкие шахтеры своим трудом внесли большой вклад в дело строительства социалистического общества. Они и впредь будут в первых рядах строителей коммунизма, в авангарде соревнования трудящихся Кемеровского экономического района за достойную встречу 40-й годовщины Великого Октября.

В ПОЛКУ ПОЧЕТНЫХ ШАХТЕРОВ ПРИБЫЛО!

Распоряжением Кемеровского Совета народного хозяйства 466 старейшим горнякам комбината «Кузбассуголь» присвоено звание «Почетный шахтер».

В полку славных прибыло! В строй почетных шахтеров встали забойщик Валентин Ефремович Агафонов, проходчик Василий Иванович Анохин, забойщик Иван Григорьевич Бойко, машинист электровоза Петр Сергеевич Пучинкин, крепильщик Кондрашит Аубакиров, посадчик Павел Николаевич Трунов, навалоотбойщик Алексей Гаврилович Калинин, помощник машиниста комбайна Егор Прохорович Ананьев и другие.

В канун шахтерского праздника 96 горняков награждены знаком «Шахтерская слава» первой, второй и третьей степени. Среди них: забойщик Корнил Филиппович Саламасов, помощник машиниста комбайна Павел Матвеевич Ежов, нач. участка Георгий Григорьевич Горелов, навалоотбойщик Степан Гаврилович Сморанди, проходчик Савелий Федосеевич Квашнин, машинист комбайна Макар Никитович Асташкин, проходчик Иван Филимонович Цветков.

Для тебя, шахтер!

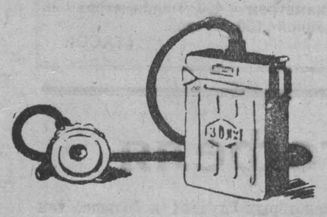

Коллектив нашего завода отмечает День шахтера значительной творческой удачей. На заводе изготовлена опытная партия нового шахтного головного светильника «ШГС-1».

Новая лампа имеет значительные преимущества перед той, какой сейчас пользуются шахтеры. Она на один килограмм легче весом, а света дает в полтора раза больше. Штепсельная система контактов в крышке новой лампы, заменившая обычную, пластинчатую, исключает мигание света.

Заканчивается подготовка к серийному производству новой шахтерской лампы. Изготовлены новые штампы и прессы, определена технология. Первую партию лампы предполагается передать в эксплуатацию горнякам прокопьевской шахты «Тырганские уклоны».

М. СЛОНКОВ, В. СОЛДАТЕНКО, Ф. ТОПОРОВСКАЯ — конструкторы Прокопьевского завода оборудования лампового хозяйства.

Девять лет на своем участке я доставляю горнякам журналы, газеты, письма и горжусь тем, что меня в каждом доме с нетерпением ждут, встречают радушно, как близкого человека.

«КУЗБАСС»
2 стр. 25 августа 1957 г

За время своей работы я узнала замечательных людей, наших шахтеров, чей труд так почетен и славен. Взять, к примеру, бывшего горняка шахты № 9-15 пенсионера т. Заикина, которому мне часто приходится приносить пенсию на дом.

Сами пенсионеры теперь хорошо обеспечены. Я приношу деньги также горнякам-пенсионерам тт. Кузьмину, Шакирову, Караваеву, Зеленкину, Агапову и другим.

День шахтера — радостный праздник в доме горняков. В этот день хочется горячо поздравить их, принести в каждую квартиру самые приятные известия и пожелания.

М. КРЮЧКОВА,
почтальон Анжерского почтового отделения.

Год назад в одном из новых зданий центрального поселка шахты «Тайбинская» был открыт шахтерский профилакторий, получивший с первых дней своей работы добрую славу. В нем могли одновременно отдыхать 25 человек.

Но этого очень скоро стало не хватать, число желающих получить путевку в свою здравницу росло, и тогда на профсоюзной конференции было решено: расширить профилакторий вдвое. На переоборудование здания было выделено 48 тысяч рублей.

6 августа перед первой группой отдыхающих приветливо открылись двери обновленной шахтерской здравницы. Здесь созданы все условия для того, чтобы горняки могли не только хорошо отдохнуть, но и крепко поправить свое здоровье. Лечебница с грязями известного курорта Карачи, физиотерапевтический кабинет, ванные, душевые — все это к услугам отдыхающих в профилактории. Да и сами палаты просторные, уютные с белоснежным бельем и настольными лампами располагают к отдыху.

Н. ФАЛЬКОВА,
редактор многотиражной газеты «Путь шахтера».

Мы, работники шахтерской столовой, стараемся готовить пищу как можно вкуснее, разнообразнее и питательнее. Ежедневно в нашем меню бывает четыре первых блюда, 6—7 вторых мясных и 3—4 крупяных, молоко, чай, кофе, компот, кисель.

Нынче весной на улице Карла Маркса мы открыли небольшой магазин полуфабрикатов и кулинарных изделий. Женщины, работающие на производстве, могут купить в нем фарш из говяжьего и свиного мяса, шницель, котлеты, тесто для пирожков и пельменей и гораздо быстрее готовить обеды.

Столовая имеет также буфеты при шахтоуправлении и в двух школах.

В последнее время у нас прекратились жалобы клиентов на плохое качество приготовления блюд или на невнимательное обслуживание. Книга предложений заполняется только благодарностями за хорошую пищу.

По итогам работы в первом и втором кварталах этого года нашей столовой присуждалось первенство в социалистическом соревновании и переходящее Красное знамя орса треста «Куйбышевуголь» и горкома профсоюза угольщиков.

Н. РУБЦОВ,
зав. производством столовой № 3 орса треста «Куйбышевуголь».

Партия и правительство постоянно заботятся о повышении культурного уровня горняков. Приведу близкий мне пример. В поселке Бабанаковском, где находятся две шахты треста «Беловуголь», имеется четыре крупные библиотеки. В своем фонде они имеют более 68 тысяч томов книг.

Библиотеки все время пополняются новинками политической, художественной, технической и научно-популярной литературы. Наша библиотека в прошлом году купила различных книг на 18 тысяч рублей, а нынче — на 12 тысяч рублей.

Книга прочно вошла в быт шахтеров. 1.150 горняков «Пионерки» постоянно берут литературу в библиотеке.

В. ПАЧГИНА,
библиотекарь шахты «Пионерка».

Вечерняя школа рабочей молодежи № 5 расположена рядом с трестом «Куйбышевуголь». К ней тянется молодежь, работающая на шахтах имени Орджоникидзе и имени Димитрова. За 4 последних года в этой школе более ста молодых шахтеров и рабочих других профессий получили аттестат зрелости.

Вечерняя школа привила своим воспитанникам любовь к знаниям, и теперь многие из них продолжают учиться без отрыва от производства в институтах и техникумах. Крепильщик шахты имени Димитрова Сафит Харисов, успешно окончив школу, сейчас учится на четвертом курсе горного факультета Сибирского металлургического института. Забойщик шахты имени Орджоникидзе Василий Кравченко, наш выпускник, теперь окончил горный техникум и работает в Междуреченске. Эти примеры можно продолжить.

В новом учебном году в стенах нашей школы будут обучаться свыше 300 человек.

А. МАЛЬЦЕВА,
преподаватель математики вечерней школы рабочей молодежи № 5.

В поселке шахты «Шушталепская-1» каждому бросается в глаза красивая ограда, за которой видны аллеи, яркие цветочные клумбы, ажурные беседки под зеленой кроной деревьев, сказочные теремки, игрушечные домики.

Здесь размещается детский сад. Много заботы и любви вложили сюда руководители шахты, чтобы создать для детей горняков самые лучшие условия. На недавнем городском смотре приусадебных участков детских учреждений детский сад получил первое место.

Летняя оздоровительная кампания прошла нынче успешно. Десятки малышей окрепли, загорели, заметно поправились. Об их веселом отдыхе позаботились умелые воспитатели — работники детского сада Л. Кузнецова, М. Горб, Р. Михеева, Н. Федотова, М. Щунникова.

А. ДМИТРИЕВ.

☆ ☆ ☆

На глубине 226 метров находится чистая, ярко освещенная комната. Ее бетонные стены не пропускают звука. Здесь располагается подземный медицинский пункт шахты. За столом сидит фельдшер Иван Федорович Ермолин. Его хорошо знают горняки: он — частый гость в забоях.

Раздается телефонный звонок. С дальнего участка сообщают: горняк получил травму. Иван Федорович, захватив все необходимое, устремляется на место по темным, бесконечным штрекам. Проходит несколько минут, и, наконец, вдали видны огоньки электровоза. На нем уже выехал на медпункт сам пострадавший. Фельдшер тут же оказывает помощь и отправляет больного на-гора.

Подземный медпункт открыт на шахте № 9-15 более пяти лет назад и постоянно стоит на страже здоровья горняков.

В. ТКАЧЕНКО,
заведующий подземным медпунктом шахты № 9-15.

Л. Ляшенко.

Если спрашиваешь, дед, —
Слушай хорошенько!
За «Тайбинку» даст ответ
Леонид Ляшенко:
— Хорошо идут дела! —
Я отвечу деду.
Шахта к празднику пришла
С трудовой победой.
Наша шахта прошлый год
Не справлялась с планом,
А теперь идет вперед
С «плюсом» постоянным!
С нею вместе мы растем
Всей шахтерской массой. —
Мы тебя не подведем,
Слышишь, дед Герасим!

И ПЛАМЯ ШАХТЕРСКИХ СЕРДЕЦ!

В комсомольско-молодежную смену девятого участка шахты «Абашевская-3-4» Михаил Рыжков пришел в январе нынешнего года из рядов Советской Армии. Молодой забойщик быстро овладел горняцкой профессией и сейчас постоянно перевыполняет нормы выработки на 140—150 процентов.

НА СНИМКЕ: М. РЫЖКОВ.

Фото **В. Скоробогатова.**

Из летописи революционной борьбы шахтеров Кузбасса

1917 ГОД

АПРЕЛЬ. В Красноярске состоялась первая общесибирская партконференция. Делегатами от анжерских и судженских шахтеров посланы большевики.

14 МАЯ. Шахтерами Анжерских копей вынесена резолюция, требующая введения 8-часового рабочего дня, государственного страхования и конфискации всех земель в пользу трудового народа.

29 ИЮЛЯ — 11 АВГУСТА. В Томске работал с'езд горнорабочих Западной Сибири.

19 АВГУСТА. На Кольчугинских копях состоялось учредительное собрание рабочих и служащих рудника для организации единого профессионального союза.

27—29 ОКТЯБРЯ. Шахтеры Кузбасса с огромным воодушевлением встречают весть о начавшейся в Петрограде социалистической революции.

НОЯБРЬ—ЯНВАРЬ. В конце ноября и первой половине января на Кемеровском руднике, в Судженке, Кольчугине, Анжерке и на Гурьевском заводе власть перешла к Советам рабочих депутатов.

1918 ГОД

23 ЯНВАРЯ. Совдеп Кольчугинского рудника вынес постановление о передаче предприятий «Копикуза» в руки государства.

19 МАЯ. На Анжерских копях торжественные проводы красногвардейского отряда на Восток для борьбы с бандами атамана Семенова.

29 МАЯ. Кольчугинские, кемеровские шахтеры, рабочие Щегловского и Гурьевского заводов, численностью до 800 человек, ведут бои на железнодорожной линии ст. Юрга—Арлюк с белогвардейцами и чехословацкими частями.

3 ИЮНЯ. Красногвардейский отряд под командованием Петра Федоровича Сухова уходит из Кольчугина в Барнаул на соединение с местными красногвардейскими силами для продолжения борьбы за власть Советов.

15 ИЮНЯ. Власть в руках контрреволюционного Временного сибирского правительства. В Судженке и Кольчугине организованы подпольные большевистские ячейки.

8 ИЮЛЯ. Забастовка шахтеров на Судженских копях.

10 АВГУСТА. Красногвардейский отряд кольчугинских шахтеров, его организатор и командир Петр Сухов погибли в боях возле села Тюнгур, в горах Алтая.

15 ОКТЯБРЯ. На станции Томск-II Франц Суховерхов расстрелян.

1919 ГОД

2 АПРЕЛЯ. Арестован Михаил Рабинович и после продолжительных пыток расстрелян.

7—10 АПРЕЛЯ. Восстание кольчугинских шахтеров, зверски подавленное белогвардейцами, расстреляны сотни шахтеров.

ДЕКАБРЬ. Территория Кузнецкого бассейна очищена от колчаковских банд. Власть Советов восстановлена.

1920 ГОД

ОКТЯБРЬ. Общее собрание горнорабочих Кемеровского рудника решило устроить неделю помощи фронту, «чтобы показать буржуазии, что пролетариат России, несмотря на то, что он измучен холодом, голодом, в такое тяжелое время отдыхать не хочет».

Край неисчерпаемых богатств

Угольные и железорудные богатства Сибири не имеют себе равных, хотя раскрыты они еще в небольшой части. При царизме эти богатства были под спудом. Советская власть поставила их на службу народу. За короткий срок создан Кузбасс — крупнейший угольно-металлургический район страны. Он бурно растет, и перспективы его дальнейшего развития исключительно велики.

XX с'езд партии наметил обширную программу дальнейшего развития угольной промышленности и черной металлургии на Востоке страны. Десять—пятнадцать миллионов тонн металла в год должна давать здесь металлургическая промышленность через две—три пятилетки. Это в несколько раз больше, чем производит сейчас мощный Кузнецкий металлургический комбинат.

Угля в Сибири будет добываться в два—три раза больше, чем добывается здесь сейчас, хотя угольная промышленность только одного Кузбасса уже сегодня дает угля больше, чем Франция.

Рудной базой черной металлургии в Сибири сейчас являются месторождения магнитных руд вблизи Кузнецкого каменноугольного бассейна, к югу и востоку от него. Здесь, в Горной Шории, имеется несколько железных рудников — Таштагольский, Шерегешский и другие, которые дают главную массу руды Кузнецкому металлургическому заводу. В Западном Саяне только что вошел в строй Абазинский рудник, а недалеко от него, в Кузнецком Алатау, строится Тейский рудник. Эти рудники позволяют целиком перевести Кузнецкий завод, начавший свою жизнь на привозных уральских рудах, на собственную руду. Местными рудами будет обеспечен и второй крупный Западно-Сибирский металлургический завод, который создается в этом пятилетии. Руды имеются на территории Алтае-Саянского горного района. Установлено, что здесь ряд месторождений обладает запасами, превышающими 100 миллионов тонн. В последнее время открыты новые железорудные месторождения с запасами в несколько сотен миллионов тонн руды.

Недавно в районе Колпашево и Нарыма при буровых работах на глубинах более 100 и 200 метров были открыты геологически-молодые бурожелезняковые руды морского происхождения, подобные керченским рудам. Область их распространения оказалась столь большой, что, по предварительным подсчетам, здесь, вероятно, сосредоточено несколько десятков, а может быть, и более сотни миллиардов тонн.

В районе строящейся Братской гидроэлектростанции, в так называемом Ангаро-Климовском районе, находится ряд месторождений магнитного железняка. Самое мощное из них Коршуновское, обладающее запасами в несколько сотен миллионов тонн отличной руды, будет разрабатываться крупным рудником. Его строительство предусмотрено планом шестой пятилетки. Он будет снабжать рудой металлургическое предприятие, которое будет создано здесь.

В районе восточнее Байкала открыты железорудные месторождения, в которых запасы руд исчисляются сотнями миллионов и даже миллиардами тонн.

Таким образом, черная металлургия Сибири будет опираться на собственную весьма мощную железорудную базу.

Сибирь располагает громадными угольными ресурсами. Здесь сосредоточено более трех четвертей запасов угля страны.

Мировой известностью пользуется Кузнецкий каменноугольный бассейн, располагающий колоссальными запасами углей самого различного качества. Особую ценность здесь представляют коксующиеся угли, на базе которых в Кузбассе успешно развита коксохимическая промышленность. Уже выявленные геологами к настоящему моменту запасы коксующихся углей позволяют полностью обеспечить намеченное решениями XX с'езда партии развитие черной и цветной металлургии Западной Сибири.

Кузбасс был и остается второй угольно-металлургической базой страны.

В последние годы усилиями геологов открыт и уже в значительной мере изучен так называемый Южно-Якутский угленосный бассейн.

В средней части Красноярского края и Восточной Сибири на большом протяжении тянется широкая полоса мезозойских угленосных отложений, образующих хорошо известные Чулымо-Енисейский, Канский и Иркутский бассейны с огромными запасами — в несколько тысяч миллиардов тонн угля.

Возросла добыча каменных углей в Минусинском бассейне, где за последние годы, помимо развития подземной разработки на Черногорском месторождении, выявлено и разведано значительное количество участков для открытой угледобычи.

На севере Красноярского края располагается огромный Тунгусский угольный бассейн. В южной, Приангарской части бассейна известны уникальные по мощности пласты угля, достигающие 60—90 метров, пригодные для открытой разработки.

Характеристика угольных ресурсов Сибири будет неполной, если не упомянуть о пока еще мало известном крупнейшем в мире Западно-Сибирском угленосном районе.

Сибирь располагает колоссальными, практически неограниченными потенциальными возможностями дальнейшего расширения железорудной и угольно-энергетической базы. Все это открывает грандиозные перспективы промышленного развития на ближайшие пятилетки.

Нужны широкие геологоразведочные, технологические и научно-исследовательские работы. В развитии их известную роль должен сыграть создаваемый в Новосибирске крупный научный центр Академии наук СССР. Одной из его задач является координация исследований по всестороннему изучению природных богатств Сибири.

Проф. Т. ГОРБАЧЕВ,
зам. председателя президиума Сибирского отделения Академии наук СССР.

г. Новосибирск.

Люди скромных профессий

Электрослесарь В. Князев

Обычно при встречах на слетах и совещаниях машинисты подземных троллейных электровозов жаловались друг другу на большую аварийность пантографов.

— Чуть проглядишь — обязательно поломается.

Но вот на одной из таких встреч

В. Князев.

машинисты «Черной горы» сказали:

— А у нас теперь нет поломок пантографов.

— Как вы этого добились? — заинтересовались остальные.

— Спасибо электрослесарю Владимиру Алексеевичу Князеву. Он выручил.

Машинисты подземных электровозов на «Черной горе» решили водить поезда без кондукторов. Однако много неудобств представляло наблюдение за хвостовыми вагонетками состава. Бывало даже и так. Возьмет машинист с погрузочной площадки поезд из 10 вагонов, а приведет на место разгрузки только 8: 2 вагона в пути отцепятся и отстанут. Пробовали на последний вагон ставить обычную шахтерскую лампу, но ничего не получилось.

Сейчас этот недостаток ликвидирован. Захочет машинист провести целый состав, ему следует только оглянуться назад, и он увидит на последнем вагончике яркий синий огонек, а машинист следующего за ним поезда видит красный огонек — значит впереди путь занят, поезд надо вести осторожно.

— Хорошую сигнализацию придумал Князев, — дружно заявляют машинисты.

Большое трудолюбие и незаурядная техническая смекалка сделали электрослесаря Владимира Алексеевича Князева одним из самых популярных рабочих не только на «Черной горе», но и на всем Прокопьевском руднике. Переконструированные им пантографы применяются почти на всех шахтах треста «Сталинуголь». Сделанный В. А. Князевым аппарат для механической заварки аккумуляторных батарей, также нашел широкое распространение.

На «Черной горе» В. А. Князев работает с 1943 года. Сюда он пришел без специальной подготовки. Начав с ученика слесаря, Владимир Алексеевич вырос до мастера. Он ремонтирует все сложнейшие узлы любых горных электромашин. Всякая работа в руках этого человека всегда проходит споро, успешно. Имя электрослесаря В. А. Князева неизменно числится в списках шахтеров-новаторов и упоминается всякий раз, когда на «Черной горе» подводят итоги соревнования и чествуют передовиков борьбы за уголь.

А. СНЕТКОВ,
(Спец. корр. «Кузбасса»).

Стволовой И. Орлов

Когда у ствола дежурит Иван Николаевич Орлов, под землей не останется ни тонны топлива. В его смену исключены аварии.

У стволового Хамедова был такой случай: подал он сигнал машинисту, чтобы тот поднимал скип, а сам отошел. В это время фартук люка не только прижало к скипу, но и сорвало его. Замена длилась целый час. Под'ем не работал. Из-за этого не было выдано на поверхность более 100 тонн угля.

Бывает и так. Недосмотрит люкогрузчик, и в бункер вместе с углем попадает длинное бревно. Ну, а если оно оказалось там, то люка ему не миновать. Во время дежурства И. Н. Орлова не раз случалось, что откроет он секторный затвор, начнет через люк выпускать уголь в скип, а вместе с ним вывалится и бревно. Иван Николаевич в таком случае, не отправляя скипа, быстро ломом удаляет бревно, закрыва-

И. Орлов.

ет люк и тогда дает сигнал к под'ему.

Иван Николаевич любит свою профессию и учит молодых стволовых Хамедова и Толмачева искусству безаварийной работы. Сейчас волнует его такой вопрос: за смену набирается до восьми вагончиков мелко перетертого с водой угля. Обычно к концу смены всю эту «кашу» подвозили к опрокиду и вываливали в бункер. Часть угля не попадала в скип и засоряла зумпф. Мокрый уголь, выданный на поверхность, забивал ленту транспортера, она буксовала и часто выходила из строя.

И. Н. Орлов предложил мелкий уголь с водой подавать в бункер не весь сразу, а в перемешку с сухим. Теперь почти не стало потерь топлива, лента транспортера не буксует.

Н. КРАСНОРЯДЦЕВ.
(Корр. «Кузбасса»).

Ламповщица А. Новикова

На стыке смен в ламповой наступает час «пик» — шумное, беспокойное время. Но именно в этот час зарядчица аккумуляторов Саша Новикова, стройная, светловолосая девушка, с широкой улыбкой и голубыми чуть подернутыми зеленью глазами, сильнее всего чувствует себя участницей борьбы за уголь.

Конечно, ламповщица — не забойщик и не проходчик. Но вот к раздаточному окну ламповой один за другим подходят забойщики, проходчики, монтажники щитов, машинисты электровозов, и каждый из них получает светильник, заправленный и ее, Сашиными, руками. В забои они несут в лучах шахтерского света частицу ее, Сашиного, труда.

Восемь лет назад поступила Саша Новикова на шахту имени Вахрушева, и с тех пор работает в ламповой. Сначала было трудно. Те годы аккумуляторы еще были несовершенными, часто, как говорят электрики, «садились». Шахтеры по 2—3 раза за смену выезжали на-гора, чтобы переменить лампу, ругались, а работники ламповой только беспомощно разводили руками.

Да и условия труда ламповщиц были куда хуже. Тогда пробки в аккумуляторах приходилось завертывать голыми руками, и электролит так раз'едал пальцы и ладони, что девушка в руки ничего взять не могла. А как много неприятностей доставляла в ту пору промывка зарядных столов! Теперь это давнее, поэтому можно признаться, сколько раз тогда Саша плакала от боли и порывалась все бросить — и ламповую, и шахту!

Правда, всякий раз, когда в сердце заползало чувство разочарования, девушка находила силы переборoть себя. Она видела, что с каждым годом на шахте происходят радостные обновления: появлялись новые машины, новые системы разработок пластов, улучшались условия труда подземных рабочих. Значит, должна дойти очередь и до ламповой!..

И верно, на шахту стали поступать улучшенные лампы, в ламповой сделали установку для промывки зарядных столов, аккумуляторов и пробок — эту работу выполняет пар.

Появился у ламповщицы маленький, но очень нужный прибор для измерения силы светового потока, а раньше она определялась на глаз. Наконец, перестали быть дефицитными резиновые перчатки, в которых работают ламповщицы. Саша Новикова перестала думать о перемене профессии, а год назад уговорила пойти в ламповщицы свою младшую сестру Таню. Сейчас они вместе не только ходят в кино и на танцы, но и работают в одной смене, и Саша, когда нужно, помогает сестренке.

Б. НЕПОМНЯЩИЙ.
(Корр. «Кузбасса»).

ШАХТА ЗОВЕТ

Давненько старый шахтер поджидал того дня, когда ему скажут: «Шабаш, Василий Попилович! Потрудился ты на славу, получай пенсию и отдыхай».

И вот этот день настал. По привычке Василий Попилович проснулся рано, накинул на плечи пиджак и вышел на крыльцо. Черный кудлатый Полкан загремел цепью возле сарая и приветствовал хозяина бурными прыжками и повизгиванием. Старый шахтер зачерпнул полный ковшик воды и налил в корытцо.

Напоив стража дома, Василий Попилович заглянул под сарайчик, где, прикрытый промасленным стареньким брезентом, стоял мотоцикл, вернулся на крыльцо.

Город еще дремал, и над его тихими улицами было чистое июльское небо. Лишь над вершиной далекого терриконика висела легкая тучка, напоминавшая причудливую грядку гор.

Тучка быстро раскаливалась, играла малиновым и вишневым цветами и показалась Василию Попиловичу куском горящего антрацита.

Давно старый шахтер не наблюдал рождения летнего дня и теперь был заворожен его красками и голосами вечно живущей жизни.

— Ах, ведь надо спешить, — забылся Василий Попилович, вскакивая на ноги. И тут же вспомнил, что ему некуда идти — он может распоряжаться своим временем, как ему вздумается, и впереди у него таких дней...

И странно, совершенно неиспытанное ощущение какой-то обиженности вдруг родилось в душе старого шахтера, и все краски тихого июльского утра, которыми он только что радовался, вдруг поблекли и уже не привлекали больше его внимания.

Чего же ему не хватало сегодня, чего он еще не сделал? Кажется, не на что и пожаловаться. Пенсия у него полная, здоровье — слава богу. Дом свой на хорошей улице, дружная, крепкая семья. Одним словом, со всех сторон огляди его — кругом лады, не на что обижаться. А полной радости нет.

С тяжелым, еще не понятным чувством вернулся в дом Василий Попилович. Молча прошел мимо жены, хлопотавшей уже на кухне, прошел в горницу, но, постояв там малость у окна, вспомнив, что он еще не умывался, с угрюмой молчаливостью принялся раздеваться.

— Ты, аль, раздумал сегодня ехать в деревню, спросила жена, удивляясь его необычной вялости и медлительности. — Все сказывают, ныне полна тайга ягод. Потом же ты обещал к свояку приехать...

— Правда, обещал, — вспомнил Василий Попилович. — Надо ехать, надо. И от этой мысли, что у него нашлось неотложное дело, повеселел.

Наскоро сполоснув лицо и шею холодной водой, натянув промасленный, с заплатами на коленях комбинезон, он пошел под сарайчик и начал готовить машину.

Увлекшись любимой и привычной работой, Василий Попилович вновь обрел свое обычное душевное спокойствие. Ведь машины всю жизнь были его стихией, он познакомился с ними молодым парнем на железнодорожном транспорте, а тридцать лет назад пришел на шахту. За это время все шахтерские механизмы, начиная от ручного коловорота, лебедки и до нынешних горных комбайнов, — все прошли через его руки. Больше того, в каждой горной машине — транспортерах, насосах, врубовках и комбайнах есть скрябинские детали, переконструированные им узлы...

Вторая половина июля в Кузбассе стояла сухая, солнечная, и все проселочные дороги были проезжими. Но Василий Попилович не торопился. Он ехал не спеша, любуясь густой и сочной зеленью хлебов.

«Нет, все-таки хорошо отдыхать, — подумал старый шахтер. — Надо будет пожить недельку—другую в деревне — смотри, какой здесь легкий воздух, солнца сколько!»

Дорога шла по косогору, вдоль осиновых колков, потом опустилась в просторную пойму и побежала по берегу реки, повторяя все ее неожиданные извилины. Под полуденным ярким солнцем река казалась ленивой и манила к себе своими задумчивыми омутками. Старому шахтеру захотелось отдохнуть с часок на берегу, и он начал примечать, где бы лучше сделать привал.

Дорога продолжала идти по крутому берегу. Но вот за поворотом показался отлогий спуск. Возле кромки воды стоял притихший грузовик.

Будучи от природы человеком общительным, Василий Попилович обрадовался случайному спутнику и близко остановился возле грузовика.

— Добрый день!—сказал старый шахтер с обычным добродушием.

Молодой паренек обернулся и с явным недоброжелательством посмотрел на мотоциклиста.

— Или что случилось с машиной? — с прежним добродушием спросил Василий Попилович.

Молоденький колхозный шофер встряхнул плечами. Невысокий плотный пожилой человек с круглым лицом стоял перед ним и удивлял своим участием, а крепкие руки с узловатыми кистями свидетельствовали о том, что они были знакомы и с металлом и машинным маслом не один год. Эти-то руки и покорили паренька, он неожиданно как-то помягчал и сдержанно ответил:

— Случилось что-то с зажиганием.

— Так, так, — оживился старый электрослесарь, решительным шагом подходя к грузовику. — Давай поглядим вместе. Ну, ну, показывай.

После непродолжительного осмотра Василий Попилович обнаружил неисправность.

— Тут простые пустяки, — сказал он, выпрямляясь, — контакты малость подгорели у прерывателя-распределителя, или, как это по-вашему, — трамблера. Так что ли?

И уж более не обращаясь к хозяину машины, он молча принялся за ремонт. Глядя на его проворные руки, водитель спросил с любопытством:

— Дяденька, а вы где работаете?

— Где работаю? — машинально повторил Скрябин, и к удивлению своего собеседника, как-то сгорбился, опуская руки.

— Наверно, из гаража, — догадывался шофер.

— На шахте работал.

— А теперь по линии инвалидности?

— Нет, какая инвалидность, — оборвал Василий Попилович,—по... — И это непривычное слово «старость» застряло, и никак он его не мог выговорить.

— Понятно, — подхватил шофер. — Вы шли бы к нам в колхоз: у нас теперь тоже машины, кузню расширять думаем, мастерскую... У нас этого ремонта... Понимаете, как бы оправдываясь, продолжал шофер, к нам приходят сейчас из города, просятся... да председатель им от ворот поворот дает. Неподходящие все, просятся, то в конюхи, то в сторожа — на подхват. А на основное — в поле, али вот ухаживать за машинами—нет. А конюхи что... у нас своих стариков хватает... Вот трое здоровых дядек недавно пришли с топорами... тоже с шахты. Так они на время — подзаработать. Нам такие... сами понимаете...

Разговор с колхозным шофером снова вышиб Василия Попиловича из душевного равновесия. Он уже с неохотой ехал вперед, где на горизонте синей притумаканной тучкой виднелась тайга. Но она уже не манила его своей извечной прохладой, обилием ягод. И не доехав до притаежного села Ваганово, где ждали родственники, развернул машину и покатил назад в родной город.

— Дорога никудышная, — оправдывался он перед домашними, — машину жалко.

Первые три недели своего бессрочного отпуска старый шахтер занимался домашними хлопотами — то чинил оградку, то подметал двор, копался на огородных грядках, то выполнял поручения жены, развлекался как умел — ходил в кино, наведывал старых дружков. А в погожие тихие вечера все чаще и чаще стал уходить под сарайчик, который служил ему с давних пор домашней мастерской, и вспоминал прожитое...

Вот он, молодой слесарь, только что пришедший на шахту. В морозный зимний полдень стоит на улице — ему зябко. Он втягивает шею в воротник пиджака и смотрит на террикон. На его вершине стоит человек. «Ему-то, должно быть, еще холоднее там,—думает Скрябин. — А он все равно будет стоять там смену и опрокидывать вагоны с породой. А если бы сделать, скажем, вагон-самосвал, и не стали бы туда подниматься люди и переносить лютую стужу». И эта мысль полностью захватила молодого слесаря. Он поделился думками со своим дружком Ермолаевым. Вдвоем они механизировали террикон самым простым и остроумным способом.

В начале первой пятилетки на шахтах Кузбасса стали появляться врубовые машины. По тому времени, когда шахтеры знали только кувалду и перку, — врубовка казалась непостижимо сложной и мудрой техникой. Среди молодых горняков началось соревнование. Василий Попилович настолько быстро и хорошо освоил машину, что его назначили инструктором курсов машинистов врубовок.

Но первые радости у Василия Попиловича омрачились. В детстве ему не довелось учиться даже в начальной школе. У него хватало грамоты только расписаться в ведомости. А что делать неграмотному человеку возле машин?

Вечерняя школа дала ему многое или, как говорит Василий Попилович, «открыла глаза на жизнь». Овладев основами грамоты, он пошел учиться в комбинат рабочего образования. Потом его послали на курсы горного дела.

Все науки давались ему, но вот алгебра показалась Василию Попиловичу неодолимым препятствием. И нечего греха таить — растерялся он не на шутку. Пошел к заведующему и сказал:

— Рановато мне еще на высших технических курсах учиться. Нелады у меня с алгеброй.

— Да, дело серьезное, — согласился заведующий. — Как же нам тут быть? У вас кто-нибудь в семье учится?

— Как же, дочь в 8-м классе.

— Вот и отлично, — улыбнулся старый учитель. — Немедленно поступай к ней в ученики. Алгебру одолеешь, и электротехника легко дастся.

Василий Попилович послушался совета — пошел на четвертом десятке жизни в ученики к своей дочери. С ее помощью одолел алгебру, сдал экзамен.

Самое волнующее в жизни Василия Попиловича было связано с освоением первых образцов горных комбайнов «Донбасс».

Как известно, комбайны «Донбасс» были предназначены для выемки угля на тонких пластах с устойчивой кровлей. Но горняки шахты имени Кирова решили испытать машину на более мощных пластах.

И вот начались тревожные дни испытаний. Первый раз комбайн пустили в Емельяновской лаве. Вел его опытный механизатор Василий Смирнов. Машина шла послушно, но кровля пласта висела над головами людей... Комбайн перебросили в другую лаву — картина та же.

...Никогда, пожалуй, под землей, на двухсотметровой глубине, у груди угольного целика не собиралось столько людей, никогда не велось столь горячих споров. И вот здесь и увидели все во весь рост тихого, молчаливого электрослесаря Василия Попиловича Скрябина. Он предложил инженерам дерзкую мысль: переделать бар машины— ее главную часть. Его поддержали.

Без чертежей, в шахтной мастерской своими руками В. П. Скрябин переделал бар и этим открыл дорогу комбайну «Донбасс» в шахты Кузнецкого бассейна. Его творческий труд, как известно, нашел всенародное признание. Василий Попилович удостоен звания лауреата Сталинской премии.

В последующие годы Скрябин много внес еще существенных усовершенствований в горные машины и продолжал над этим трудиться до последнего дня...

Не вытерпел ветеран труда. Разыскав какие-то старые детали от мотоцикла, завернул тщательно в тряпицу и сказал жене:

— Надо кое-что починить, пойду на шахту.

— Сходи, сходи, — поддержала жена.

На шахту Василий Попилович шел легкой, бодрой походкой. Был час пересмены, и улица, ведущая к комбинату шахты, была оживлена народом. Здесь уже чувствовался тот размеренный трудовой ритм жизни, который был понятен, близок и дорог сердцу старого шахтера. И тут только он понял, что ему не хватало все эти дни.

Шахта звала его, звал труд — этот животворный родник всех наших радостей на родной Советской земле.

Ив. БАЛИБАЛОВ.

г. Ленинск-Кузнецкий.

Н. Ерютина.

И у всех теплеют взоры, —
Не сведешь с ребенка глаз:
Новым — будущим шахтером
Пополняется Кузбасс.
И, ничуть не приукрасив,
Говорит влюбленно мать:
— Посмотри-ка, дед Герасим!
Смена — лучше не сыскать!

Сегодня—День болгарских шахтеров

СОФИЯ, 23 августа. (ТАСС). В этом году многотысячная армия болгарских горняков встречает 25 августа — День шахтера большими производственными успехами.

В прежнее время болгарская горнорудная промышленность была развита весьма слабо. Случайно открытые кое-где рудные и другие месторождения эксплуатировались без плана или же продавались иностранцам.

За годы народной власти положение резко изменилось. В течение первых двух пятилеток широко развернулось строительство новых предприятий, оборудованных современной техникой. Только для каменноугольной промышленности за последнее пятилетие было поставлено оборудования на 700 миллионов левов. В результате реконструкции в этом году угольная промышленность смогла удовлетворить потребность в угле промышленных предприятий, железных дорог и индивидуальных потребителей. Об успехах болгарской угольной промышленности свидетельствуют следующие цифры: в 1939 году было добыто 2.300 тыс. тонн угля, а в 1956 году добыча возросла до 10.870 тыс. тонн.

Еще более бурным был рост молодой рудодобывающей промышленности.

Больших успехов достигли болгарские геологи. Благодаря их упорной самоотверженной работе открыты новые месторождения каменного угля, железных, медных и свинцово-цинковых руд.

На IV конгрессе ВФДМ

КИЕВ, 23 августа. (ТАСС). Сегодня перед началом утреннего пленарного заседания конгресса делегации Советского Союза, Китайской Народной Республики и ряда других стран сердечно поздравили посланцев Румынской Народной Республики с национальным праздником—13-й годовщиной освобождения их родины от гнета фашизма.

Заседание открылось под председательством Гомеса (Бразилия). Конгресс приступил к обсуждению и принятию различных рекомендаций и резолюций, представленных комиссиями-коллегиями.

По вопросу знакомства и сотрудничества между молодежными организациями стран с различными социальными и экономическими системами конгресс рекомендовал исполкому уделить особое внимание установлению непосредственных контактов двустороннего и многостороннего обмену делегациями между молодежными организациями.

Рекомендации о работе ВФДМ, связанной с проблемами трудящейся молодежи, предусматривают усиление внимания таким проблемам, как признание всеми государствами права на труд, осуществление принципа — равная оплата за равный труд (без различия пола и возраста), осуществление принципа — техническому прогрессу должен соответствовать прогресс в области общественных отношений (сокращение рабочего дня, продление срока отпусков, увеличение заработной платы и т. д.).

Высказываясь за проведение Международной конференции трудящейся молодежи, намеченной Всемирной федерацией профсоюзов на лето 1958 года, ВФДМ обращается к организациям-членам, ко всем молодежным организациям с призывом способствовать успеху этой конференции, имеющей большое значение для трудящейся молодежи земного шара.

В рекомендациях комиссии «О запрещении испытаний термоядерного оружия» говорится, что необходимо начать движение молодежи за немедленное запрещение испытаний термоядерного оружия, против подготовки атомной войны. Надо выдвинуть требование, чтобы Генеральная Ассамблея ООН на сессии, которая начнется в сентябре 1957 рода, проголосовала за заключение соглашения о запрещении испытаний термоядерного оружия. Решено провести в 1958 году в СССР международный семинар на тему «Мирное использование атомной энергии» и провести в ближайшем будущем международную встречу молодежи по темам: «Запрещение атомного и водородного оружия» и «Разоружение».

В соответствии с рекомендациями комиссии «Международный обмен, путешествия, деятельность на открытом воздухе, туризм молодежи» конгресс признал необходимым создать при ВФДМ постоянные комиссии, занимающиеся международным обменом, путешествиями, туризмом.

Конгресс поддержал инициативу комитета молодежных организаций СССР о создании совместно с ВФДМ в Советском Союзе в 1958 году международного молодежного туристского лагеря.

IV конгресс ВФДМ утвердил резолюции и других комиссий-коллегий.

На утреннем заседании делегаты приняли текст приветственной телеграммы генеральному секретарю ООН Хаммаршельду. Конгресс выразил удовлетворение посланием генерального секретаря ООН, отметив, что участники конгресса придают большое значение тому, что в конгрессе ВФДМ впервые принял участие представитель ООН. Конгресс выразил надежду, что интерес генерального секретаря ООН к решениям конгресса предвещает получение Всемирной федерацией демократической молодежи своего законного консультативного статуса. В телеграмме говорится, что ВФДМ единодушно и решительно поддерживает принципы, цели ООН и ее организаций.

С большим под'емом делегаты приняли резолюцию о положении в Омане, по алжирскому и кипрскому вопросам.

В резолюции о положении на Среднем Востоке конгресс отмечает, что положение здесь продолжает оставаться напряженным. Странам, недавно обретшим независимость, подобно Египту и Сирии, угрожают империалистические заговоры. «Доктрина Эйзенхауэра» является новым источником напряжения на Среднем Востоке и угрожает суверенитету и независимости стран. Миру и безопасности в этом районе создает угрозу также Багдадский пакт. Конгресс требует положить конец вмешательству во внутренние дела стран Среднего Востока, уважать независимость и суверенитет стран этого района в соответствии с Уставом ООН и принципами Бандунга.

КИЕВ, 23 августа. (ТАСС). Сегодня в обстановке исключительного единодушия конгресс принимает Обращение к молодежи мира, ко всем народам, парламентам и правительствам, к Организации Об'единенных Наций о немедленном прекращении испытаний ядерного оружия и запрещении его.

Мы требуем, говорится в Обращении, немедленного прекращения всех испытаний ядерного оружия и заключения соответствующего соглашения между державами, имеющими атомное оружие. Мы требуем об'явления вне закона и запрещения всех видов оружия массового уничтожения. Мы требуем, чтобы атомная энергия применялась только для мирных целей, в интересах под'ема благосостояния всего человечества.

Обращаясь к молодежи всего мира, конгресс призвал ее поднять свой голос за запрещение испытаний ядерного оружия, прекращение гонки атомного вооружения, против сооружения атомных баз и ввоза атомного оружия. В Обращении содержится призыв к парламентам и правительствам всего мира потребовать от держав, имеющих атомное оружие, заключения договора о немедленном прекращении его испытаний и запрещении его.

Затем конгресс одобрил призыв ВФДМ ко всем международным молодежным организациям и принял резолюцию конгресса «Молодежь в современном мире и задачи ВФДМ».

После речи Жака Дени, выступавшего от комиссии по второму пункту повестки дня, конгресс единогласно утверждает новый Устав ВФДМ. В зале раздаются продолжительные аплодисменты.

По предложению представителя Камеруна конгресс принял резолюцию, в которой заявляет о своей солидарности с молодежью этой страны.

В кратком выступлении президент ВФДМ Бруно Бернини подводит итоги конгресса. Под бурные аплодисменты собравшихся он отмечает, что по всем вопросам, обсужденным на пленарных заседаниях и заседаниях комиссий-коллегий, достигнуто полное единодушие. Это способствовало успешной работе конгресса, принятию им документов, имеющих огромное значение для будущего молодежи.

Затем председательствующий сообщает, что в ходе конгресса в состав ВФДМ были приняты отдельные организации Кипра, Непала, Камеруна, Того, Реюньона, наблюдатели которых присутствовали на конгрессе.

Вечером 23 августа состоялось заключительное заседание конгресса. Были оглашены результаты выборов исполкома федерации, состоявшихся на закрытом заседании.

В состав исполкома избраны представители молодежных организаций различных стран. Президентом федерации избран Бруно Бернини (Италия), генеральным секретарем Кристиан Эшар (Франция), заместителем генерального секретаря избран представитель молодежи Сенегала Ло Шейк Бара, первыми вице-президентами и вице-президентами избраны представители молодежных организаций Англии, Индии, Индонезии, Италии, Китая, Мексики, Польши, СССР, Судана, Финляндии, Чехословакии, Чили. От советской делегации в состав исполкома ВФДМ вошли А. Шелепин (первый вице-президент ВФДМ), В. Вдовин (секретарь ВФДМ).

Повестка дня исчерпана.

IV конгресс ВФДМ закончил свою работу.

Праздничные концерты

Сегодня в 3 часа дня в Кемеровском Доме культуры шахтеров выступлением артистов Всесоюзного гастрольно-концертного об'единения Н. Исаевой и Е. Пантелеева с участием солистов Большого театра СССР А. Серова и Е. Эпштейна начнутся праздничные концерты, посвященные Дню шахтера. Горняки увидят московских артистов Я. Толмазова, З. Овчарову, услышат ряд произведений в исполнении квинтета.

С 6 часов вечера в летнем театре парка Рудничного района выступят с большой разнообразной программой коллективы художественной самодеятельности шахт «Северная», «Центральная» и Дома культуры шахтеров.

В это же время в саду будут организованы интересные массовые игры и аттракционы, а перворазрядник С. П. Старков проведет сеанс одновременной шахматной игры на двадцати досках.

В 7 часов вечера на площади имени Пушкина состоится концерт коллектива художественной самодеятельности Дома культуры шахтеров. В городском саду в 9 часов вечера будет дан концерт артистов Всесоюзного гастрольно-концертного об'единения.

Соревнование легкоатлетов СССР и Англии

ЛОНДОН, 23 августа. (ТАСС). Сегодня в Лондоне в 20.30 по московскому времени на крупнейшем легкоатлетическом стадионе города «Уайт-сити» в торжественной обстановке открылись двухдневные соревнования сборных команд легкоатлетов СССР и Англии. По единодушному мнению спортивной общественности Англии, этот матч является крупнейшим событием в спортивной жизни Европы в текущем сезоне.

В составе обеих команд такие сильнейшие спортсмены, как чемпионы Олимпийских игр и рекордсмены мира В. Куц, Ю. Степанов, Н. Откаленко, Г. Зыбина, Т. Тышкевич (СССР), Г. Пири, Д. Ибботсон (Англия) и другие.

Интерес к соревнованиям огромный — на трибунах стадиона «Уайт-сити», обычно вмещающего примерно 45 тыс. человек, сегодня разместилось около 60 тыс. зрителей...

Звучат государственные гимны СССР и Великобритании. Начинается парад участников соревнований. Под аплодисменты десятков тысяч зрителей команды делают круг по стадиону, после чего обмениваются спортивными вымпелами.

ЛОНДОН, 23 августа. (ТАСС). В первый день соревнования легкоатлетов Советского Союза и Англии напряженная борьба развернулась в беге мужчин на 400 метров с барьерами. После старта вперед вышел советский спортсмен И. Ильин. За ним шел англичанин Т. Фаррелл. Затем вперед вырвался чемпион Советского Союза Ю. Литуев. Однако у финиша его обошел английский бегун Т. Фаррелл, который и финишировал первым с хорошим временем — 51,1 секунды, вторым был Ю. Литуев — 51,2 сек., на третьем месте — англичанин Х. Кэйн (51,7 сек.) и четвертым пришел И. Ильин (51,7 сек.).

В соревнованиях по метанию молота первое место с хорошим результатом занял чемпион СССР М. Кривоносов, показавший 212 футов 6 дюймов (64 метра 77 сантим.), вторым был представитель сборной Англии М. Эллис — 205 футов, 9 дюймов (62 метра 71 сантиметр), что является новым рекордом Англии. Далее следует А. Самоцветов (СССР) и Д. Антони (Англия).

Дается старт бегу на 1.500 метров. Бегут чемпион СССР И. Пипине, Е. Соколов и английские спортсмены Б. Хьюсон и К. Вуд. В начале забега вперед выходят советские спортсмены, однако на последнем круге К. Вуд, считающийся одним из сильнейших бегунов мира на средних дистанциях, делает мощный рывок и сразу выходит далеко вперед. За ним устремляется И. Пипине, но достать не может. К. Вуд финиширует первым со временем 3 мин. 44,6 сек. Далее следует И. Пипине—3 мин. 46,7 сек., Соколов — 3 мин. 47,4 сек. и последним финиширует Хьюсон (получивший растяжение мышцы ноги во время тренировки).

Начинается бег на 400 метров для мужчин. На старте советские спортсмены А. Игнатьев и М. Никольский, англичане Ф. Хиггинс и Дж. Солсбери. Первым, бурно финишируя, к финишной ленточке пришел английский бегун Хиггинс, вторым — Солсбери, третьим — Игнатьев и четвертым—Никольский. Время Хиггинса — 47,3 сек., Солсбери — 47,7 сек., Игнатьева — 47,8 сек, Никольского — 47,9 сек.

Дан старт забегу на 3.000 метров с препятствиями. Со старта первым выходит чемпион Советского Союза С. Ржищин, который и ведет всю дистанцию. За ним вплотную идет известный английский спортсмен Дж. Дизлей. Все попытки Дизлея достать Ржищина не увенчались успехом. Советский спортсмен, блестяще прошедший эту дистанцию, финишировал первым. Вторым был Дизлей, третье место занял советский спортсмен С. Пономарев и четвертое — англичанин Е. Ширлей. Время Ржищина — 8 мин. 46,4 сек, Дизлея — 8 мин. 49 сек., Пономарева — 8 мин. 55,8 сек., Ширлея — 9 мин. 8 сек.

Эстафетный забег 4×100 для мужчин выиграла команда СССР в составе Б. Токарева, А. Пласкеева, Ю. Коновалова и Л. Бартеньева со временем 41 сек. Время команды Англии — 41,3 сек.

В беге на 5.000 метров участвовали советские спортсмены П. Болотников и И. Чернявский и представители сборной Англии рекордсмен мира на этой дистанции Г. Пири и рекордсмен мира на дистанции одна миля Д. Ибботсон. Со старта вперед уходит Болотников, однако на третьем круге разрыв сокращается.

Отметку 2.000 метров бегуны проходят в следующем порядке: Болотников, Ибботсон, Пири, Чернявский.

Болотников проходит отметку 3.000 метров за 8 мин. 14,8 сек. Бегуны идут в прежнем порядке. Звучит удар гонга, бегуны вышли на последний круг. Ибботсон делает рывок, обходит Болотникова, следом за ним вырывается Пири. На финишной прямой рекордсмен мира Пири обходит Ибботсона и бурно финиширует со временем 13 мин. 58,6 сек. С небольшим разрывом вторым приходит Ибботсон (14 мин. 00,4 сек.), третьим финиширует Болотников (14 мин. 01,4 сек.) и четвертым—Чернявский (14 мин. 20 сек.). Пири под гром аплодисментов проходит круг почета.

По окончании забега на 5.000 метров посол СССР в Великобритании Я. А. Малик вручил победителю забега Г. Пири почетный приз, установленный выходящей в Лондоне советской газетой «Совьет Уикли».

В тройном прыжке советские спортсмены Е. Чен, К. Цыганков не встретили серьезной конкуренции со стороны своих английских соперников. На первое место без особой борьбы вышел Е. Чен. Его результат — 15 м. 67 см. Вторым был Цыганков — 15 м. 39 см., на третьем месте К. Уилмсхерст—14 м. 39 см. и на четвертом — Дж. Уолл — 14 м. 10 см.

На дистанции 800 метров для женщин — советские спортсменки Н. Откаленко, Е. Ермолаева и английские спортсменки Д. Лизер и П. Перкинс. На финишной прямой вперед выходит Лизер, которая и финиширует первой с результатом 2 мин. 6,8 сек. — новый рекорд Англии. Время Ермолаевой — 2 мин. 7,4 сек., время Откаленко — 2 мин. 7,8 сек., время Перкинс — 2 мин. 11,7 сек.

В забеге на 100 метров для мужчин финиширует первым советский спортсмен Ю. Коновалов. Его время — 10,7 сек. Вторым был Б. Токарев — 10,8 сек., третье и четвертые места заняли английские спортсмены А. Бриккер — 10,9 сек. и Р. Уайтлок — 11 сек.

Интересная борьба завязалась в прыжках в длину для женщин. Как советские, так и английские спортсменки имеют хорошие результаты в этом виде спорта. На первое место вышла английская спортсменка О. Персигетти. Ее результат — 5 м. 93 см. На втором месте — советская прыгунья Г. Попова — 5 м. 89 см., третьей была В. Маремяэ — 5 м. 71 см. и на четвертом месте англичанка Т. Гопкинс — 5 м. 67 см.

В соревнованиях по прыжкам в высоту среди мужчин советские спортсмены рекордсмен мира Ю. Степанов и И. Кашкаров не встретили серьезной конкуренции. Первое место занял Кашкаров с результатом 2 м. 11,4 см. (6 футов 1,25 дюйма), второе место — Степанов (2 м. 11,4 см., но с большего числа попыток), третье и четвертое места заняли английские спортсмены С. Фэарбразер (1 м. 86 см.) и П. Стэблфорт (1 м. 86 см.). По окончании соревнований посол СССР в Великобритании Я. А. Малик вручил победителю И. Кашкарову почетный приз газеты «Совьет Уикли».

В эстафете 4×100 для женщин победила команда Советского Союза в составе В. Крепкиной, М. Иткиной, Н. Деконской и Г. Поповой со временем 45,6 сек.

Время команды Англии — 45,9 сек.

В толкании ядра первое место заняла рекордсменка мира Г. Зыбина — 16 метров 03 сантиметра. Далее следуют Т. Тышкевич — 15 метров 70 сантиметров, Дж. Кук (Англия) — 12 метров 97 сантиметров, Г. Черман — 11 метров 75 сантиметров.

В метании копья среди женщин отлично выступали советские спортсменки. Лучший результат показала И. Яунземе — 50 метров 07 сантиметров. Второе место заняла также советская спортсменка Э. Богун — 47 метров 62 сантиметра. На третье место вышла англичанка А. Уильямс — 44 метра 9 сантиметров. На четвертом месте была англичанка А. Тэдд — 40 метров 58 см.

После первого дня соревнований сборная команда Советского Союза имеет 95 очков, сборная команда Англии — 73 очка.

Первенство Европы по шахматам

БАДЕН, 23 августа. **(Спец. корр. ТАСС).** Сегодня утром доигрывались неоконченные партии первого тура финала командного первенства Европы по шахматам. Оба советских гроссмейстера—Петросян и Тайманов реализовали свой перевес и добились победы. Таким образом, советские шахматисты выиграли у команды Чехословакии со счетом 8,5:1,5.

Неудача постигла югославских гроссмейстеров, которые не смогли выиграть ни одной партии в матче с командой ФРГ. Правда, отличный результат на последних досках принес все же команде Югославии победу. Югославские шахматисты выиграли со счетом 6:4.

Мастер Л. Абрамов.

Кроссворд „горняцкий"

Составила **И. Рымакова.**

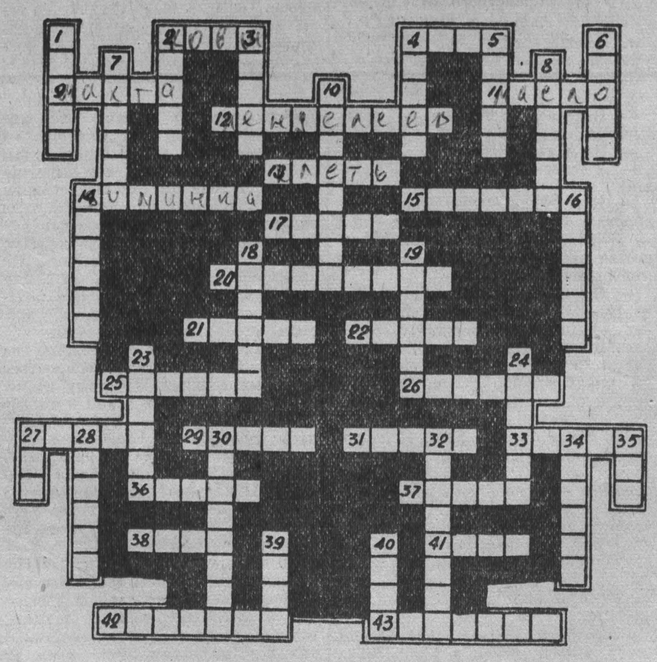

По горизонтали:

2. Часть экскаватора. 4. Порода из скважины. 9. Место, где ведутся горные работы. 11. Смазочный материал. 12. Великий русский ученый-химик. 13. Под'емное устройство. 14. Шахта Прокопьевского рудника. 15. Бригадир проходчиков, Герой Социалистического Труда. 17. Полезное ископаемое. 20. Горняцкая профессия. 21. Вертикальная выработка. 22. Трос. 25. Часть щита. 26. Предприятие для открытой добычи угля: 27. Форма залегания угля. 29. Выработка для передвижения людей. 31. Шахтовая баня. 33. Взрывное устройство. 36. Головной убор: 37: Рудничный газ. 38. Выработка для спуска угля. 41. Вертикальная горная выработка. 42. Знатный щитовик Кузбасса. 43. Шахта в Прокопьевске.

По вертикали:

1. Смазочный материал. 2. Инструмент. 3. Горизонтальная выработка. 4. Поверхностное сооружение на шахте. 5. Чистый вес груза. 6. Рабочее место в лаве. 7. Вентиляционная выработка. 8. Механизм для бурения. 10. Город в Кузбассе. 14. Складка в угленосной толще. 16. Первооткрыватель Кузнецкого бассейна. 18. Боковая порода. 19. Шахта треста «Кемеровоуголь». 23. Деталь конвейера. 24. Горючее. 27. Продукт перегонки угля. 28. Способ исследования. 30. Горняцкая специальность. 32. Выработка, пересекающая по горизонтали пласты угля. 34. Окаменевшие осадочные отложения. 35. Приспособление для перекрытия печей. 39. Высверленное отверстие 40. Отходы при гидрообогащении.

Рекорды спортсменов „Спартака"

Два дня на кемеровском стадионе «Химик» проходила упорная борьба за переходящий приз областного совета спортобщества «Спартак» по легкой атлетике. Первенство оспаривало около 50 сильнейших спортсменов из городов Сталинска, Кемерова, Ленинска-Кузнецкого и Анжеро-Судженска.

Во время состязаний в таблицу рекордов областного совета ДСО «Спартак» внесено 17 поправок. Г. Галдаева (Анжеро-Судженск) установила новый рекорд в беге на 100 метров, а ее землячка В. Воропаева — в метании диска и в беге на 80 метров с барьерами. Г. Иванющенко (Кемерово) внес поправки в таблицу рекордов в толкании ядра и в метании диска, Н. Сыстерова (Сталинск) — в беге на 400 метров. М. Безносько (Кемерово) — в беге на 200 метров.

Крупного успеха достигла 16-летняя спортсменка из гор. Анжеро-Судженска Раиса Савченко. Она преодолела планку на высоте 1 м. 35 см. и прыгнула в длину на 4 метра 42 сантиметра. А. Харитонов (Анжеро-Судженск) прыгнул в высоту на 1 м. 65 см.

Два рекорда в эстафетном беге на дистанции 4×100 метров установили мужская и женская команды гор. Сталинска.

В итоге двухдневной борьбы первое место и переходящий приз завоевали спортсмены Сталинска, на второе место вышла команда Анжеро-Судженска, на третье — областного центра.

Ф. Попов.

Новый Дворец культуры в Прокопьевске

ПРОКОПЬЕВСК. **(Спец. корр. «Кузбасса»).** Сеть культурных учреждений города пополнилась еще одним крупным очагом культуры: закончено строительство Дворца культуры машиностроителей. Хозяин его — коллектив Прокопьевского завода оборудования лампового хозяйства.

Трехэтажное здание Дворца выстроено силами самого завода и обошлось в 4 млн. 700 тысяч рублей. Здесь имеются зрительный зал на 530 мест, лекционный зал на 200 мест, спортивный и читальный залы, помещения для заводской библиотеки и кружковой работы. Во Дворце разместится также филиал детской музыкальной школы. Осенью на площадке возле Дворца будет заложен сад.

Позвольте представиться
для начала:
Газетный работник
Кузьма Мочалов.
Пришел в газету по
собственной воле —
Пробуду год, а может и более.
Пока не пропарю до десятого
пота
Всех, кто мешает нам жить
и работать.
Пока в посетителя бюрократ
дубленый
Как юноша в девушку не будет
влюбленным
Пока болтун и злой клеветник
Морским узлом не завяжут
язык
Пока грубиян, других удивляя,
Не уступит женщине место
в трамвае
И пьяница с мутным и тусклым
взглядом
Не узнает впервые вкус
лимонада.
Пока халтурщик докажет
людям
Что по две нормы давать он
будет.
Иль пусть пронесет по городу
что ли,
Как лучший подарок, свои
мозоли...
Итак, чтобы время зря
не летело,
Я приступаю прямо к делу:
— Рвачи, сутяги, лгуны
и прочие!
Соблюдайте порядок!
Становитесь в очередь!
Всем вам немытым и мытым
ранее
Билеты бесплатные в новую
баню.

Как с гуся вода

Товарищ Троянов! Дорогой!

Не удивляйтесь столь теплому и задушевному приветствию со стороны незнакомого человека. Для этого есть много причин. Во-первых, по долгу службы я обязан быть вежливым с клиентами. Тем более, что вы — первый клиент моей бани.

Во-вторых, вы действительно дорогой. Даже чересчур. Ваша деятельность на посту начальника шахты треста № 96 обошлась государству примерно в 700 тысяч рублей.

А в-третьих, меня чрезвычайно растрогали слухи о вашей самоотверженной борьбе с водной стихией. Давайте припомним подробности этой героической эпопеи. Может, они еще кое-кого заинтересуют...

Случилось это в июне позапрошлого года. Однажды над вашей шахтой собрались черные грозовые тучи. Сверкнула молния, грянул гром. Дальше все пошло примерно так, как описано в библии, в главе о потопе.

Подобная неприятность случилась, как известно, в свое время с некиим Ноем. Библия рассказывает, что во сне к нему якобы явился господь-бог и предложил в сжатые сроки подготовиться к потопу. Ной учел его деловые замечания и построил ковчег.

К вам, товарищ Троянов, бог не являлся. Зато приходили рабочие. Надо было привести в порядок лотки для спуска дождевой воды, нагорные канавы, построить дамбу. Вы этого не сделали. Вода залила шахту, поглотила оборудование. Целый месяц предприятие не работало. В пучину вод ухнули первые двести тысяч рублей.

Вас тогда страшно ругали. Дали строгий выговор. Настоятельно просили впредь держать шахту в сухом виде. И вы «перековались». Вы исправили положение, как тот герой народной сказки, который пустился в пляс на похоронах после того, как его избили за плач на свадьбе... Рабочие давно уже говорили вам, что зловредная речка Камышинка подбирается к южному крылу шахты, просили поставить дамбу, посадить отработанные лавы. Но вы не вняли их голосу, поскольку ждали нападения сверху, а не снизу. Но водная стихия на сей раз изменила тактику. В один печальный день (к счастью, он был выходным) шахта налилась водой, как бутылка: по самое горлышко. Раздалось последнее бульканье, и еще полмиллиона рублей скрылись под мутно-зелеными волнами,

Гнев начальства был ужасен! Начальник УПП треста № 96 т. Першиков подверг вас жестокому наказанию: он на полгода снял вас с должности начальника шахты. Правда, через два месяца шахта подсохла, а вместе с ней—и ваша репутация. И вот—вы восстановлены на прежнем ответственном посту.

И, наверно, сердитесь на меня за то, что я вновь касаюсь старых ран. Вы, вероятно, недоумеваете: «В баню, к Мочалову? За что? Я же сигнализировал, «заострял вопрос» перед УПП. Начальник управления т. Першиков и главный инженер комбината подсобных предприятий т. Тарейло тоже виноваты в затоплении шахты, почему бы их не пропарить?». Действительно, это некоторое мое упущение. Я его постараюсь исправить.

А вам, по-моему, не мешало бы вспомнить старое мудрое изречение: «Спасение утопающих —есть дело рук самих утопающих».

Кузьма МОЧАЛОВ.

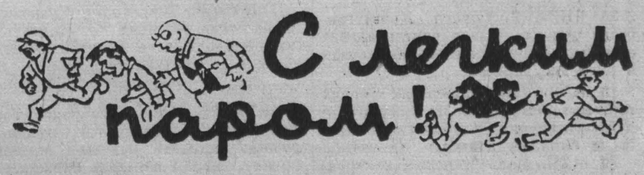

Новые женские часы „Комета"

ПЕНЗА. После длительных заводских испытаний отгружены в торговую сеть первые партии наручных женских часов «Комета».

Коллектив Пензенского государственного часового завода много поработал над созданием новых часов. Их миниатюрный механизм, укрепленный на 16 рубиновых камнях, заключен в изящный мельхиоровый корпус. Часы имеют секундную стрелку и пылезащитное устройство. Пружина заводится на 40 часов.

Сбор «Кометы» осуществляется на специальном пульсирующем конвейере. Уже в нынешнем году завод выпустит 45 тысяч комплектов этих часов.

В конце года здесь начнется массовое производство еще одних новых женских часов «Весна», отличающихся высокими ходовыми качествами. Калибр этих часов всего 20 миллиметров. У «Весны» герметически закрывающийся корпус, центральная секундная стрелка и противоударное устройство.

(ТАСС).

Редактор Ф. Е. ДЕМИН.

Сегодня в кино и клубах

КИНОТЕАТР «МОСКВА». Большой зал — журнал: **Хочу все знать. Ханка** (9-35, 11-45, 4-10, 8-20, 10-25) — дети до 16 лет не допускаются. Широкоэкранный стереофонический фильм **Илья Муромец** (для детей: 1-50; для взрослых: 6-20).

Малый зал — журнал: **Иностранная кинохроника № 13. Крутые ступени** (для детей: 9-30, 1-50; для взрослых: 11-40, 4-10, 6-20, 8-20, 10-20).

Третий зал — журнал. **Новости дня № 29. За лебединой стаей облаков** (для детей: 9, 12-50; для взрослых: 10-55, 2-45, 4-40, 6-35, 8-30, 10-25).

ЛЕТНИЙ КИНОТЕАТР. **Старик Хаттабыч** (для детей: 12, 2; для взрослых: 4 ч.).

КИНОТЕАТР «МЕТАЛЛУРГ». **Жила-была девочка** (для детей: 10, 12; для взрослых: 4, 8), **Наш двор** (для взрослых: 2, 6, 10).

КЛУБ КХЗ. **Повесть о первой любви** (6, 8, 10). **Дети партизана** (для детей: 4 ч.).

ДОМ КУЛЬТУРЫ «ШАХТЕРОВ». **Крутые ступени** (6, 8, 10).

КЛУБ «СТРОИТЕЛЬ». **Наш двор** (4, 6, 8, 10). **Похождения бравого солдата Швейка** (для детей: 2 ч.).

26 августа

КИНОТЕАТР «МОСКВА». Большой зал — журнал **Сибирь на экране № 38. Моя бедная любимая мать** (9, 10-55, 2-45, 4-40, 8-30, 10-25). Широкоэкранный стереофонический фильм **Илья Муромец** (для детей: 12-50; для взрослых: 6-35).

Малый зал — журнал **Хочу все знать. Следы остаются** (для детей: 9, 12-40). **Ханка** (10-40, 2-20, 4-20, 6-25, 8-30, 10-35). Дети до 16 лет не допускаются.

Третий зал — журнал **Иностранная хроника № 13. Крутые ступени** (для детей: 9-30, 1-50; для взрослых: 11-40, 4-10, 6-20, 8-20, 10-20).

ЛЕТНИЙ КИНОТЕАТР. **Девушка из Бомбея.** (6-20, 8-20, 10-10).

КИНОТЕАТР «МЕТАЛЛУРГ». **Подгалье в огне** (для детей: 9, 11-10, 1-20; для взрослых: 3-30, 5-40, 7-50, 10).

АДРЕС РЕДАКЦИИ И ИЗДАТЕЛЬСТВА: г. Кемерово, ул. Сталина, № 66, **ТЕЛЕФОНЫ:** редактора 2-24, заместителя редактора 8-05 секретаря 2-53, секретариата 4-85 **отделов редакции:** партийной жизни 8-63, пропаганды 4-57, обзоров местной печати 4-85, угольного 1-21, промышленности и транспорта 2-37, сельскохозяйственного 4-57, культурно-бытового 15-36, информации 14-21 отдела писем 11-52, отдел об'явлений 6-83, ночной прием информаций 1-21, бухгалтерии 6-83, технического секретаря 15-67, директора типографии 3-96.

ОП08369. Типография «Кузбасс» облполиграфиздата. Тираж 130.000. Заказ № 5080.